Сергей Степашин — о том, как Ассоциация юристов поможет бойцам СВО
Страница 03

Процент с отличием: красный диплом дает право взять льготную ипотеку
Страница 07

Александр Бухановский: Искусственный интеллект предсказывает поведение людей
Страница 07

Фестиваль «Архстояние»: природа и архитектура для «естественного человека»
Страница 11

Российская Газета

Общественно-политическая газета. Выходит с ноября 1990 года. **Среда, 31 июля 2024.** № 167 (9409) **www.rg.ru**

Столичный выпуск

СОБЫТИЕ В Севастополе открыли уникальный исторический парк

«Новый Херсонес»: ворота времени

Юлия Крымова,
«Российская газета»,
Севастополь

Вчера в историко-археологический парк «Новый Херсонес» хлынули первые посетители, а накануне, в День Крещения Руси, он был освящен. По масштабам это событие сравнимо с открытием московского парка «Зарядье». В густо застроенной части города, у стен древнего Херсонеса, появилось уникальное пространство.

Уже с восьми утра перед входом стояла очередь. Люди заранее разобрали все билеты на сайте парка — более 20 тысяч. Они бесплатные, нужно только пройти регистрацию и выбрать время. Пожилым людям, которые не пользуются интернетом, помогали волонтеры.

Зайти в парк можно с трех сторон. Так сделали для удобства людей, ведь территория его огромная — 22,4 гектара! Если входить со стороны Детской школы искусств и филиала «Артека», которые тоже часть этого комплекса, первым делом попадаешь на смотровую площадку. Отсюда видно парк как на ладони: амфитеатр, как в Древней Греции, новенькие музеи, аллеи и фонтаны, а вдалеке — купол Свято-Владимирского собора в Херсонесе. И синяя гладь моря.

— Шикарно. Просто восторг! — делится впечатлениями один из первых посетителей, севастополец Александр Нестеров. — Пока шло строительство, мы не раз проходили мимо, и как только появилась возможность, решили не тянуть и сразу посетить этот парк. Ничего подобного у нас раньше не было. Это одна из лучших достопримечательностей в Крыму. Тут будет настоящее паломничество.

И не удивительно. К парку приковано внимание всей страны. Построили его за рекордные сроки — один год и восемь месяцев. Идея создать паломнический и музейный центр близ Херсонеса принадлежала президенту Владимиру Путину.

Место выбрали на территории старых воинских частей. Но прежде чем приступить к строительству, эту местность исследовали археологи. И нашли около семи миллионов артефактов и древних сооружений! Самые ценные можно увидеть в парке и в музейных залах.

— Такого нет не только в России, но в и мире, — говорит главный архитектор «Нового Херсонеса» Дмитрий Смирнов. — Это уникальный объект для нашей страны даже внешне. Мы создаем современную русскую монументальную архитектуру, здесь рождается новый стиль в сочетании с новыми технологиями. Еще 50 лет назад такое нельзя было построить, или это бы заняло очень много времени.

Парк посвящен крещению Великого князя Владимира в Корсуни (Херсонесе) в 988 году. Выбор князя оказал влияние на будущее нашей страны и цивилизации. В «Новом Херсонесе» много символов и отсылок к этому событию.

Музей христианства. Его купольная крыша диаметром 31 метр повторяет форму и размеры купола константинопольского собора Святой Софии.

— «Святая София» была купелью для княгини Ольги, бабушки князя Владимира, — напоминает главный архитектор парка. — Послы князя Владимира ездили в Константинополь, она их вдохновила. Они говорили о храме: «Не знаем, на небе мы или на земле». Послы стояли под тем куполом, который повторен и в Музее христианства.

Вход в него охраняют скульптуры грифонов. Если встать к ним спиной, откроется вид на Свято-Владимирский собор. Парк спроектирован так, чтобы музей находился на одной линии с собором. Он был построен в XIX веке над древним храмом, где, по одной из версий, мог пройти обряд крещения князя Владимира. Туда обязательно стоит заглянуть, ведь собор к открытию парка был восстановлен в первозданном виде.

— Я видел собор Святой Софии в Стамбуле, — говорит Денис Ковалев из Краматорска. — Хоть сейчас там мечеть, но все равно чувствуется византийская эпоха. И здесь это ощущение снова возникло! Это впечатляющий комплекс. Во всем парке чувствуется Византия, история города восполняется.

Экспозиция в Музее христианства еще готовится к показу. Но уже открыт Музей Крыма и Новороссии. Здесь уникальная интерактивная экспозиция: экраны, проекторы, инсталляции. Все можно потрогать руками, попробовать сплести рыбацкую сеть или управлять парусным судном. В одном из залов — сцена затопления кораблей в Севастопольской бухте в Крымскую войну, за которым наблюдает адмирал Нахимов. Вас здесь встретят сотрудники музея и реконструкторы в исторических костюмах.

Нижняя часть парка, что ближе к музею-заповеднику «Херсонес Таврический», — отличное место для прогулок. Здесь есть даже своя река — Героон. Название она получила от уникальной гробницы, найденной на этой территории. Археологи считают, что в ней был похоронен один из основателей Херсонеса. Реку обнаружили глубоко под землей при раскопках. Фонтаны внезапно стали бить из-под земли. Оказалось, что это воды древней реки, на берегу которой был построен Херсонес. Строители подняли ее на поверхность. Водой из реки поливают растения, она поступает в десятки фонтанов. В этом смысле комплекс автономен и не зависит от городской системы водоснабжения.

У реки стоит Музей античности и Византии — самый большой объект парка. Сюда должны переехать экспозиции «Херсонеса Таврического», фонды, научная библиотека, реставрационные мастерские. Впервые у музея появится золотая кладовая. Перед его зданием уже сейчас можно увидеть уникальные античные комплексы, найденные археологами под землей на глубине до девяти метров.

5 →

ЮЛИЯ КРЫМОВА

«Новый Херсонес» построен, чтобы рассказать потомкам о крещении Великого князя Владимира.

АКЦЕНТ

Накануне открытия парка люди разобрали все билеты на этот день — более 20 тысяч. Они бесплатные, надо только пройти регистрацию

ФИНАНСЫ Что будет с рублем в августе

В курс не дует

Роман Маркелов

Курс российской валюты в августе, скорее всего, останется стабильным, несмотря на своего рода неблагоприятную репутацию последнего месяца лета для рубля, считают опрошенные «Российской газетой» аналитики. Впрочем, российская валюта действительно нередко снижалась в августе, но это в первую очередь вопрос сезонности, а особую репутацию ему создал все же августовский дефолт 1998 года, после которого курс рубля не просто упал, а обрушился.

В августе рубль будет стабильным и будет торговаться недалеко от текущих значений, считает главный аналитик Совкомбанка Михаил Васильев. По его мнению, на следующий месяц можно ожидать торговых диапазонов 11,5–12,1 руб. за юань, 84–88 руб. за долл. и 92–96 руб. за евро.

Из позитивного: главную поддержку рублю продолжают оказывать высокие нефтяные цены и профицит торгового баланса, поскольку Россия в квартал экспортирует примерно на 30 млрд долл. больше, чем импортирует. А нефтяные котировки, скорее всего, останутся на текущих 80–85 долл. за баррель и в августе.

«Июньские западные санкции создали сложности с платежами с дружественными странами, и это в большей степени затронуло импорт. Это временно снижает спрос на валюту и поддерживает рубль. Также в пользу рубля остаются обязательная продажа валютной выручки для крупнейших экспортеров, продажи юаней из резервов в рамках бюджетных операций на 3 млрд руб. в день и высокие рублевые процентные ставки», — говорит Васильев.

4 →

ПРАВО Сирот хотят освободить от оплаты ЖКХ до начала использования ими жилья

С квартплатой подождут

Наталья Козлова

Очень важный и полезный законопроект внесен в Государственную Думу. Он касается выпускников детских домов и тех сирот, которые воспитываются у опекунов или в приемных семьях. Законодатели для таких ребят предлагают важную льготу.

Суть предложения законодателей в следующем — далеко не все ребята, которые попадают в детские дома или к опекунам, изначально не имеют жилья. По закону, тем сиротам, у кого вообще нет своего крова, государство по выпуску из интерната даст жилье. Если чиновники затянут процесс, то глава Следственного комитета РФ Александр Бастрыкин тут же распорядится возбудить против чиновников, ответственных за это, уголовное дело.

Но в детских домах есть и воспитанники с жильем. Это может быть квартира, которая была либо в собственности у родителей такого ребенка, либо была предоставлена по социальному найму, в том числе и детям, которые позже, в силу самых разных жизненных обстоятельств, оказались в чужих стенах. Но по всем законам за такими ребятами жилье остается. А раз оно остается, то за него надо платить.

4 →

ЧИТАЙТЕ СЕГОДНЯ

ДЕНЬГИ Глава ЦБ Эльвира Набиуллина пообещала провести Россию к низкой инфляции через экономическую бурю

Ветер перемен

Сергей Болотов

Ситуация в экономике напоминает бурю в океане, однако Банк России крепко держит «штурвал корабля» и проведет страну через период высокой инфляции, заявила глава ЦБ РФ Эльвира Набиуллина. Этой теме было посвящено заседание Совета по развитию финансового рынка при Совфеде, на котором представители правительства, Центробанка, парламента, госкорпораций и коммерческих банков обсудили самые острые вызовы.

Особое внимание власти уделили докладу Набиуллиной, в котором она объяснила повышение ключевой ставки заботой о благосостоянии простых россиян. «Уже более двух лет экономика России живет в новой реальности, и за это время она смогла не только выдержать санкции, но и вернуться к устойчивому росту. Одной из главных угроз сегодня является рост инфляции, которая, как известно, съедает сбережения граждан, бьет по карманам людей», — заявила председатель Совфеда Валентина Матвиенко. Банк России решительно и последовательно борется с инфляцией, однако ему следует вести сбалансированную политику — сдерживать рост цен, но не останавливать приток денег в экономику, добавила она.

«Лучшее, что может сделать Центральный банк для устойчивого экономического роста и защиты реальных доходов граждан, — это держать инфляцию под контролем. Это не какая-то конъюнктурная задача, это наша миссия. Скажу так: наш корабль действительно вступил в очень бурные и незнакомые воды, но штурвал в наших руках, и нам нужно твердо прокладывать путь к цели. Это может потребовать больше времени, чем в спокойные времена, но к цели мы обязательно придем», — ответила Набиуллина.

При высокой и ускоряющейся инфляции экономика страны очень уязвима, сказала глава Банка России. «Она плохо слушается руля. У многих людей в последнее время выросли реальные доходы, это очень хорошо, но мы не будем забывать и о тех людях, чьи небольшие доходы не поспевают за инфляцией. Наша политика направлена на снижение инфляции. От этого зависит, смогут ли они прокормить себя и свою семью», — пояснила она.

Что касается мер финансовой господдержки людей и бизнеса, то они должны фокусироваться на приоритетных проектах, отметила Набиуллина. Массовое субсидирование кредитных ставок разгоняет спрос в условиях нехватки товаров, что в итоге мешает ЦБ бороться с инфляцией.

Из-за высокой ставки ВЭБ.РФ будет вынужден приостановить ряд проектов, поскольку льготное кредитования теперь обходится бюджету слишком дорого, с сожалением заметил глава госкорпорации Игорь Шувалов.

4 →

АКЦЕНТ

Больше всего высокая и ускоряющаяся инфляция бьет по карману небогатых людей

ДОКУМЕНТЫ В НОМЕРЕ

Упрощается процесс принятия решений в СНТ

Дачники договорятся

Владислав Куликов

Сегодня «РГ» публикует закон, упрощающий процесс принятия решения на заочных собраниях в СНТ и ОНТ. Все мы знаем, как бывает непросто дачникам и огородникам собраться всем вместе и договориться о чем-то конкретном.

Поэтому на помощь гражданам придут электронные технологии.

Теперь решения будут считаться принятыми, если в голосовании по ним приняли участие более половины членов садового или огородного товарищества.

«Это значительно упростит процесс принятия решений, обеспечит их легитимность и позволит избегать затяжных конфликтов среди членов товарищества.

Также это обеспечит большую гибкость и возможность участия для тех, кто по разным причинам не может присутствовать на очных собраниях», — написал в своем телеграм-канале член комитета Госдумы по бюджету и налогам Никита Чаплин.

Закон также наделяет правительство РФ полномочием по установлению порядка проведения заочного голосования с использованием единого портала «Госуслуги».

4 →

Официальные курсы валют ЦБ России с 31.07.24

*За 10 **За 100 ***За 1000 ****За 10 000

Австралийский доллар	56,5979	Бразильский реал	15,2861	Грузинский лари	31,8056	Египетский фунт*	17,8357	Катарский риал	23,7170	Новый туркменский манат	24,6657	Сербский динар**	79,8370	Узбекский сум****	68,6555	Швейцарский франк	97,4599
Азербайджанский манат	50,7824	Венгерский форинт**	23,7138	Датская крона	12,5136	Индийская рупия*	10,3102	Киргизский сом*	10,2737	Норвежская крона*	78,3714	Сингапурский доллар	64,2528	Украинская гривна*	21,0316	Южноафриканский рэнд*	47,1365
Армянский драм**	22,2282	Вон Республики Корея***	62,4674	Дирхам ОАЭ	23,5071	Индонезийская рупия****	53,0087	Китайский юань	11,8368	Польский злотый	21,8187	Таджикский сомони*	81,2602	Фунт стерлингов	110,9082	Японская иена**	56,0439
Белорусский рубль	27,5384	Вьетнамский донг****	35,5897	Доллар США	86,3300	Казахстанский тенге**	18,2404	Молдавский лей*	48,6613	Румынский лей	18,7980	Таиландский бат*	23,9926	Чешская крона*	36,7565		
Болгарский лев	47,7460	Гонконгский доллар	11,0708	Евро	93,2947	Канадский доллар	62,3231	Новозеландский доллар	50,6714	СДР	114,4589	Турецкая лира*	26,1760	Шведская крона*	79,6343		

4 607044 060135 24131

СРЕДА

Андрей Исаев
заместитель руководителя фракции «Единая Россия» в Государственной Думе

Юбилей Бреттон-Вудской системы

В июле 1944 года, ровно 80 лет назад, в Соединенных Штатах Америки, в городке Бреттон-Вудс состоялась первая валютно-финансовая конференция ООН. На ней были созданы основные международные финансовые институты: Международный валютный фонд и Международный банк реконструкции и развития — будущий Всемирный банк. Но самое главное — доллар США стал основной валютой в расчетах между странами, современным эквивалентом золота. При этом право финансовых властей Америки проводить эмиссию доллара, то есть печатать дополнительные деньги, никак не было ограничено.

Какие последствия имеют данные решения?

Во-первых, при приобретении товара в какой-либо стране другая страна должна сначала купить доллары США, а значит, с каждой проданной вещи небольшая комиссия идет тому, кто является производителем долларов, — американской Федеральной резервной системе.

Во-вторых, валюты всех государств фактически оказались привязаны к доллару США. Сегодня если та или иная страна принимает решение об осуществлении эмиссии, она должна закупить доллары, продавая, например, свои природные ресурсы, и только на сумму полученных долларов можно выпускать свою валюту, иначе неминуемо будет резкий рост инфляции. Таким образом, во всем мире происходит процесс обмена вполне реальных товаров на цифры на электронных долларовых счетах.

В итоге благодаря сложившейся системе Соединенные Штаты начали собирать со всех стран натуральную дань, как в Средние века собирала ее Золотая Орда с податных территорий.

Причем сами США иногда запускают свой печатный станок на полную катушку без каких-либо негативных последствий. Например, во время пандемии коронавируса они напечатали и раздали своим гражданам, по разным оценкам, от 4 до 8 трлн долларов. Инфляция, несомненно, выросла, но не носила разрушительного характера. Причина проста и понятна: эта инфляция была фактически «экспортирована» в другие страны. Лишние доллары легко ушли с американского рынка в международную торговлю.

Формально Бреттон-Вудская система просуществовала до 1975 года. Затем соглашением государств — членов Международного валютного фонда она была заменена Ямайской системой, в которой выросло число резервных валют. Но доминирование доллара в мировой экономике сохранилось и по-прежнему агрессивно культивируется Соединенными Штатами. За сохранение этого доминирования американцы пролили кровь миллионов людей во всем мире и продолжают проливать ее сейчас.

Недавно бывший главком ВСУ, а ныне посол Украины в Лондоне Залужный со свойственными ему искренностью и непосредственностью заявил, что для победы над Россией Запад должен пожертвовать частью свобод. Это довольно ценное признание. Ведь что у западной элиты на уме, то у Залужного на языке, то есть по сути мы услышали позицию англосаксонского истеблишмента. Хоть официально европейские и американские лидеры постоянно говорят о борьбе западных демократий с диктатурами во имя свободы, на деле оказывается, что ради победы в этой войне свободой можно и пожертвовать. Значит, реальная цель, реальная ценность, за которую они сражаются, всё-таки иная — сохранение существующей уже 80 лет финансовой системы.

Подтверждением этому является новая трампистская программа Республиканской партии, в которой удержание господства доллара поставлено в качестве одной из ключевых задач. Что уж говорить о демократах, представляющих интересы не промышленного, а финансового капитала?!

Многополярный мир, настоящая свобода народов невозможны без разрушения этой системы. И мы должны сделать все, чтобы нынешний юбилей стал для нее последним! ●

— Все колонки автора
rg.ru/sujet/5033

ПРЕЗИДЕНТ Владимир Путин обсудил с Сергеем Чемезовым, как «Ростех» выполняет госзаказ

Контракты в силе

РИА НОВОСТИ

Сергей Чемезов доложил Владимиру Путину о результатах работы госкорпорации.

Виктория Ильина

По особо востребованным в ходе специальной военной операции образцам техники «Ростех» в прошлом году полностью выполнил гособоронзаказ. Об этом гендиректор госкорпорации Сергей Чемезов сообщил на встрече с президентом Владимиром Путиным в Кремле.

Глава госкорпорации принес в Кремль крупноформатный альбом-презентацию с образцами техники и их характеристиками, который президент с интересом листал во время разговора. Сергей Чемезов начал с сухих цифр. В 2023 году консолидированная выручка «Ростеха» выросла почти на 34 процента, составив 2,84 триллиона рублей, а по результатам 2024 года может преодолеть планку в три триллиона. Чистая прибыль составила 60,1 миллиона. «К сожалению, это пока еще не очень высокая прибыль для такой выручки, которую мы сегодня показываем, но это прежде всего говорит о том, что у нас большой объем контрактов по гособоронзаказу», — объяснил он.

АКЦЕНТ

На предприятиях «Ростеха» производится 80 процентов всей техники, которая задействована в спецоперации

Процент исполнения гособоронзаказа составляет 99,5 процента. «При этом по особо востребованным в зоне СВО образцам исполнение стопроцентное, мы не сорвали ни одного контракта», — продолжил Сергей Чемезов.

От отметил, что 80 процентов всей техники, которая задействована в зоне СВО, производится именно на предприятиях госкорпорации. Так, минобороны в 2023 году получило новые серийные самолеты Су-34, Су-57, Су-35, Ил-76, Як-130, вертолеты Ми-28, Ка-52, танки Т-90М «Прорыв». «В общем-то, это все и новая техника, и глубоко модернизированная», — уточнил глава «Ростеха».

По сравнению с 2022-м в прошлом году объем производства и капремонта легкобронированной техники увеличили в три раза, танков — в 3,5 раза, самоходной артиллерии — в 10 раз, а боеприпасов — в несколько десятков.

Отдельное внимание уделяется разработке беспилотников. Например, дроны «Суперкам» производятся как в разведывательной, так и в камикадзе-версии, то есть аппарат несет на себе заряд и самоподрывается у цели. «Буквально за пять месяцев мы развернули выпуск этих БПЛА, создали цех площадью более 30 тысяч квадратных метров», — отчитался Сергей Чемезов.

Уже поставляется в армию и беспилотник «Куб». Это высокоточный ударный комплекс для поражения удаленных наземных целей. Его преимущества в скрытом запуске, высокой точности и бесшумности, простоте в обращении. «В 2022 году мы завершили разработку этого комплекса, и в 2023-м уже полностью шло серийное производство и поставка», — заметил глава госкорпорации.

Еще одна новинка — 152-миллиметровые самоходные артиллерийские орудия «Мальва», которые отличаются мобильностью и могут автоматизированно вести стрельбу всеми типами боеприпасов.

Что касается «гражданки», то здесь есть определенные проблемы. «Мы, конечно же, не забываем ваше поручение об увеличении доли гражданской продукции, мы работаем над этим», — сказал Чемезов. «Сколько сейчас в среднем?» — поинтересовался президент. «У нас сегодня, если в абсолютных цифрах, увеличился объем производства гражданской продукции на 5,5 процента и сегодня составляет почти триллион, точнее, 993 миллиарда», — ответил глава «Ростеха».

Владимир Путин попросил его все же уточнить, сколько гражданская продукция составляет в процентном отношении. «К сожалению, в относительных цифрах мы упали, — признал Сергей Чемезов. — В 2022 году у нас было 44,5 процента, в 2023 году — 35 процентов. Но, я еще раз повторяю, в абсолютных цифрах она увеличилась, а в относительных цифрах упала. Это говорит о том, что объем гособоронзаказа значительно, в разы вырос. Поэтому в процентном соотношении гражданская продукция упала».

Он заверил президента, что уровень технологического суверенитета и импортозамещения «планомерно повышается», реализуется замена зарубежных комплектующих на отечественные. Кроме того, создаются новые образцы гражданских и специальных транспортных средств.

Отдельный акцент в «Ростехе» делают на медоборудовании, всего это около 150 аппаратов. В качестве примеров Чемезов привел аппарат респираторной поддержки дыхания для новорожденных «Реанимон», аппарат ИВЛ «Мобивент Окси», который пока проходит сертификацию. А НПО «Микроген» остается единственным в России производителем лекарства для лечения аллергии. ●

КАБМИН Михаил Мишустин хочет создать понятную молодежи карьерную лестницу

Маршрут для каждого

Владимир Кузьмин

Премьер-министр Михаил Мишустин собрал вчера стратегическую сессию, чтобы обсудить будущий нацпроект «Кадры». Он считает его одним из самых важных, потому что тот прямо или косвенно участвует в достижении каждой из национальных целей развития.

«Квалифицированные специалисты — основа предприятий всех секторов экономики, даже самых инновационных, самых технологичных, любой организации социальной сферы», — указал председатель правительства. Компетентные работники необходимы, по его словам, всегда и тем более сейчас, когда стоят задачи укрепления промышленного, технологического, финансового суверенитета страны.

При этом на фоне низкой безработицы — менее трех процентов — и динамичного роста числа занятых граждан на рынке труда возникли дисбалансы, признал Мишустин. Четыре федеральных проекта будущего нацпроекта должны за шесть лет увеличить вовлеченность граждан в занятость и сбалансировать рынок.

«Прежде всего надо сформировать гибкую, а главное — эффективную систему подготовки специалистов, ориентированную на запросы экономики, на то, чтобы быстро адаптироваться к изменяющимся условиям», — поставил премьер главную задачу. Чтобы получить комплексный результат, необходимо четко понимать, какие работники требуются в перспективе трех — пяти лет, а для этого принимать во внимание тенденции в сфере технологий, стратегии развития отраслей, разъяснил глава кабмина.

Правительство по поручению президента готовит прогноз кадровой потребности. Он будет напрямую связан с контрольными цифрами приема в вузы и колледжи, чтобы на этой основе рассчитывать параметры подготовки профессионалов. «Надо создать маршрут для каждого человека, который пройдет путь «школа — колледж/вуз — работодатель», — подчеркнул Мишустин.

АКЦЕНТ

От эффективности реализации нацпроекта «Кадры» во многом будет зависеть рост экономики

В нацпроект войдут меры по развитию целевого обучения и производственных практик. Они требуются для поддержки молодежи, только начинающей свой профессиональный путь. Такие подходы в системе профобразования, уверен премьер, помогут молодым людям максимально подготовиться к началу трудовой карьеры. «Чтобы у них было больше возможностей реализовать себя и в разных отраслях, и в разных регионах нашей страны», — настаивает Мишустин.

Те работники, кто давно в профессии, но думает сменить направление или получить новые знания, тоже смогут рассчитывать на поддержку государства. «Важно, чтобы здесь организациям и предприятиям были доступны сервисы, благодаря которым их сотрудники смогут приобретать дополнительные навыки, требуемые на производстве», — сказал Мишустин. Он хочет получить понятную и простую систему взаимодействия кандидатов, работодателей, образовательных учреждений и служб занятости. Для этого по стране начнут создавать кадровые центры, развивать единую цифровую платформу «Работа в России» с актуальной информацией.

— От эффективности реализации мероприятий национального проекта «Кадры» во многом будет зависеть и рост экономики, и развитие нашей социальной сферы, поэтому очень важно здесь, чтобы все федеральные органы исполнительной власти, региональные власти, предпринимательское сообщество работали вместе, — заявил Мишустин.

Еще одну стратегическую сессию в правительстве посвятили будущему нацпроекту «Экологическое благополучие». Он объединит лучшие практики действующего нацпроекта «Экология» и новые предложения для повышения уровня и качества охраны окружающей среды.

Премьер напомнил о некоторых достижениях экологической работы. Активно развивается фактически созданная с нуля отрасль обращения с твердыми коммунальными отходами. «Более половины из них сейчас сортируется на новых инфраструктурных объектах, — рассказал Мишустин. — Их создано уже свыше 250». Теперь этот показатель должен быть доведен до 100 процентов. Технологическую поддержку отрасли призваны обеспечить шесть экотехнопарков, которые способствуют запуску предприятий замкнутого цикла по вторичной переработке промышленных и бытовых отходов.

Большой объем задач связан с ликвидацией накопленных опасных отходов предыдущих десятилетий. Продолжается рекультивация одного из крупнейших полигонов промышленных отходов «Красный Бор» в Ленинградской области, заметные успехи в Усолье-Сибирском. «Всего в процессе выполнения федерального проекта «Чистая страна» были завершены работы более чем по 130 свалкам и по 80 наиболее опасным объектам», — напомнил Мишустин. В рамках федерального проекта «Генеральная уборка» до конца 2024 года предстоит удалить из прибрежной акватории страны свыше 200 затопленных судов. ●

РИА НОВОСТИ

Михаил Мишустин обсудил с коллегами подготовку новых нацпроектов «Кадры» и «Экологическое благополучие».

ПАРЛАМЕНТ Госдума одобрила наказание за треш-стримы

Поправки на контент

Татьяна Замахина

Госдума приняла пакет законов о наказании для треш-стримеров — людей, которые в онлайн-режиме совершают преступления или просто шокируют общественность аморальным поведением. Документы прошли сразу второе и третье чтения.

Авторы жестоких трансляций действуют из хулиганских или корыстных побуждений. Например, избивают людей или мучают животных. Председатель Госдумы Вячеслав Володин напомнил, что подобные ролики будут отнесены к информации, запрещенной к распространению. «Предусмотрены обязательный мониторинг в социальных сетях подобного контента и его удаление», — пояснил спикер. При этом жестокие трансляции будут блокировать в досудебном порядке. А для организаторов и участников треш-стримов вводятся штрафы до 1 миллиона рублей с изъятием оборудования для ведения трансляций. Конкретнее, граждан смогут оштрафовать на сумму от 50 до 100 тысяч рублей, должностные лица — от 100 до 200 тысяч. Самые крупные санкции — для юрлиц (от 800 тысяч до миллиона рублей).

Для организаторов и участников треш-стримов вводятся штрафы до 1 миллиона рублей

Ведение треш-стрима станет отягчающим обстоятельством, а также квалифицирующим признаком по десяти статьям Уголовного кодекса. То есть если выяснится, что некое лицо не просто пошло на преступление, а еще и зафиксировало все на видео, то наказание будет строже. Это убийство, умышленное причинение вреда здоровью, побои и так далее.

Как рассказал Володин, избиратели просят депутатов оградить в первую очередь детей и подростков от контента, который пагубно влияет на еще не окрепшую детскую психику, порождает жестокость и насилие в обществе. «Ради хайпа и заработка некоторые в прямом смысле готовы на все, включая убийства, издевательства над детьми, животными. Это необходимо пресечь», — подчеркнул спикер Госдумы.

Одной из ключевых новаций ко второму чтению стало расширение самого понятия треш-стримов. Теперь к таковым будут относить еще и оскорбления в режиме онлайн. Речь о распространении в интернете информации, которая оскорбляет человеческое достоинство, общественную нравственность или содержит явное неуважение к обществу. «Часто желание выделиться несет опасность не только для самих блогеров, но и для граждан. В Краснодаре одна женщина в погоне за лайками выбросила, например, диван из окна многоквартирного дома, — привел «РГ» пример депутат ГД Сергей Алтухов. — Отслеживание такого контента в социальных сетях и угроза солидных штрафов должны охладить страсть к подобного рода выходкам». ●

ПРАВО Госдума приняла во втором чтении законопроект о запрете на продажу энергетиков детям

Напиток с риском

Татьяна Замахина

Вредные энергетики будут недоступны детям и подросткам — такой законопроект Госдума приняла во втором чтении, третье ожидается уже сегодня.

В 65 регионах России уже введены ограничения на продажу таких напитков, в том числе несовершеннолетним. Теперь правила вводятся на федеральном уровне. Если есть сомнения в возрасте, продавец или кассир попросят у покупателя паспорт. «Среди молодежи каждый второй потребляет энергетики, — напомнил председатель ГД Вячеслав Володин. — Вред таких напитков доказан врачами — они повышают риск гипертонии, развития ишемической болезни сердца, диабета и других заболеваний».

Вред таких напитков доказан врачами — они повышают риск гипертонии, диабета и других заболеваний

Согласно документу, регионы смогут по своему решению ограничивать место и время продажи данных напитков. Еще одно новшество — табу на розничную торговлю ими в таре объемом более 0,5 литра. Кстати, Володин ранее провел опрос в своем Telegram-канале, 90% участников которого поддержали ограничения. «Было достаточно много противников этой истории в связи с тем, что это, мол, ограничивает права нашего бизнеса, сокращает рабочие места, — рассказал глава Комитета ГД по экономической политике Максим Топилин. — Но мы очень надеемся, что этот закон внесет серьезный вклад в сохранение здоровья наших молодых людей и в реализацию демографической политики».

«Потребительской моде способствует и агрессивный маркетинг через лидеров мнений в социальных сетях, к которому особенно восприимчивы дети, — отметил в комментарии «РГ» депутат ГД Владимир Сипягин. — Напиток влияет на их здоровье, это может сказаться и на генофонде. Нововведение может кардинально изменить ситуацию. Рассчитываем, что оно начнет действовать с 1 сентября уже этого года».

Подростковый организм еще развивается, и воздействие сильнодействующих стимуляторов может привести к необратимым последствиям для здоровья, считает еще один народный избранник Никита Чаплин. «Важно усилить контроль за продавцами-нелегалами, которые «из-под прилавка» будут торговать такими напитками и наживаться на здоровье детей. Ответственность здесь должна быть серьезной», — подчеркнул депутат. ●

ТЕМА ДНЯ

Хроника специальной военной операции

РИА НОВОСТИ

Министр обороны России Андрей Белоусов приехал в расположение 45-й бригады ВДВ в Подмосковье, чтобы поздравить десантников с 30-летием со дня основания прославленного соединения.

МИНОБОРОНЫ

МИНИСТР ОБОРОНЫ АНДРЕЙ БЕЛОУСОВ: ЧИСЛО FPV-ДРОНОВ РЕЗКО УВЕЛИЧЕНО

Иван Петров

АКЦЕНТ

Подразделения группировки войск «Центр» в ходе активных действий освободили населенный пункт Ленинское в Донецкой Народной Республике

В преддверии Дня ВДВ, который будет отмечаться в предстоящую пятницу, министр обороны РФ Андрей Белоусов навестил личный состав 45-й гвардейской отдельной бригады специального назначения Воздушно-десантных войск. Так совпало, что эта бригада была образована в конце июля — перед профессиональным праздником российских десантников, а в этому году еще и отмечает 30-летний юбилей.

Глава военного ведомства поздравил командиров и военнослужащих бригады. Бойцам соединения, участвующим в спецоперации, министр вручил госнаграды. За мужество и героизм при выполнении боевых задач десантники получили орден Мужества, медали «За отвагу», медаль Суворова и медали «За храбрость» II степени.

По словам Андрея Белоусова, личный состав 45-й бригады по праву служит образцом мужества, воинской доблести и профессионализма. И совсем не случайно, указал министр обороны, более 5 тысяч военнослужащих соединения удостоены высоких государственных наград, а 21 — присвоено звание Героя России.

Отмечается, что сейчас личный состав бригады эффективно выполняет самые ответственные задания в зоне СВО.

«Десантники действуют четко и слаженно, на деле воплощая в жизнь свой девиз — «Побеждает сильнейший», — указал министр обороны РФ.

В ходе последовавшей беседы с награжденными один из бойцов обратился к министру и попросил посодействовать, чтобы «в каждом отряде имелось определенное количество квадрокоптеров». По словам десантника, это необходимо, чтобы было как можно меньше потерь среди личного состава и для наблюдения с воздуха за выполнением боевых задач.

Министр обороны ответил, что количество FPV-дронов уже резко увеличилось. «Сейчас я посмотрел, у нас под 4 тысячи в сутки...» — сказал Андрей Белоусов, правда, не уточнив, имеется в виду суточный показатель по поставке дронов в войска или их производству.

Вчера стало известно, что украинские войска лишились еще одного американского танка Abrams в зоне спецоперации. Об этом сообщили в Минобороны России, разместив рассказ артиллеристов, подбивших тяжелую бронемашину. Уточняется, что танк ВСУ был ликвидирован на Авдеевском направлении расчетом самоходной артиллерийской установки (САУ) «Мста-С».

Координаты «жирной цели», как назвали ее сами бойцы, были получены от расчета разведывательного беспилотника. После чего военнослужащие-артиллеристы навели боевую машину на цель и точным попаданием корректируемого боеприпаса «Краснополь» уничтожили американский танк.

«Контроль поражения цели выполнили расчеты беспилотников «Орлан-30», — уточнили в военном ведомстве.

По словам командира расчета самоходки с позывным Восьмой, американский танк увяз в грязи и не мог сдвинуться с места. Благодаря чему стал легкой мишенью. «Они буксовали вправо-влево, но так и не выехали. Потому что не предназначен этот танк по нашим дорогам ездить», — отметил боец.

«Мы долго за ним охотились и все-таки нашли. Расчет Abrams не спасся. Все остались там, в боевой машине своей», — рассказал артиллерист.

Вчера также стало известно об успехах десантников из группировки войск «Днепр». Бойцы крылатой пехоты уничтожили на правом берегу Днепра станцию радиоэлектронной борьбы и самоходное орудие ВСУ.

«В ходе воздушной разведки был обнаружен объект, издающий сильные радиоволны, и поблизости самоходное орудие ВСУ. Специалисты радиоэлектронной борьбы установили, что источник радиоволн — станция РЭБ, прикрывающая командный пункт ВСУ. При корректировке разведывательного беспилотника десантники уничтожили цель барражирующим боеприпасом «Ланцет». Следующим ударом было уничтожено самоходное орудие ВСУ», — рассказали военные.

Наши бойцы продолжают также освобождать территорию Донбасса. «Подразделения группировки войск «Центр» в результате активных действий освободили населенный пункт Ленинское в ДНР», — говорится в сводке Минобороны России о ходе спецоперации за 30 июля.

На всех направлениях СВО наши войска за сутки нанесли потери ВСУ в 1930 военнослужащих. Суточные потери ВСУ в технике — два танка, девять боевых бронемашин, в том числе одна американская HMMWV. ●

— За ходом спецоперации следите на сайте **rg.ru/sujet/donbass**

ПОДВИГ

МАТРОС НА БАГГИ ВЫВЕЗ БОЛЕЕ 20 РАНЕНЫХ

Иван Дергилев

Спасти жизни более 20 сослуживцам, рискуя своей собственной, смог матрос 20-й гвардейской общевойсковой армии группировки войск «Запад» Дмитрий Тюрнин. Отважного механика-водителя накануне командиры наградили медалью «За отвагу».

«Дмитрий выполнял боевые задачи в Луганской Народной Республике. Находясь на боевом задании под непрекращающимся ежедневным обстрелом артиллерии, минометным и стрелковым огнем ВСУ, вместе с группой он подъехал на багги вплотную к укрепленным позициям противника. После чего матрос смог эвакуировать раненых военнослужащих штурмовых подразделений прямо с линии боевого соприкосновения. Причем сделал это дважды», — рассказали о подвиге в Минобороны России.

Тюрнин лично вынес с передовой более 20 штурмовиков.

«Несмотря на угрозу со стороны FPV-дронов, умелым маневрированием он сумел сохранить вверенную ему технику», — отметили в военном ведомстве.

Без преувеличения можно сказать, что шансов спасти сослуживцев и выжить самому в той ситуации практически не было. Противник находился в непосредственной близости. Более того, путь к раненым пролегал прямо по минному полю.

По словам самого героя, как только ему стало известно, что на поле боя остались раненые бойцы, которым требуется срочная эвакуация, он тут же выдвинулся на их спасение. «Поступила команда. Мы быстро заехали по минному полю туда. Было страшно, было очень много стрельбы, прилетов. Мы забрали раненых, загрузили их, и я выехал. Это было еще страшнее. За мной полетели два FPV-дрона. Один из них ребята сбили из тылового района. Второй FPV-дрон прилетел, но, к моему счастью, он был собран неправильно, поэтому не сработал, не взорвался. Это счастье, что я в первый раз тогда доехал. А на следующий день поступила команда, что нужно опять срочно туда ехать», — рассказал Дмитрий Тюрнин.

И тогда с боевыми товарищами он повторил свой подвиг. В этот раз противник открыл огонь по лесопосадке из реактивных систем залпового огня «Град». «Я взял четверых раненых, забрал. Но на полпути у нас багги сломался. Как-то чудом мы все-таки выехали к своим ребятам», — вспоминает матрос.

АКЦЕНТ

Порой приходилось выполнять задачи в таких сложных метеоусловиях: противник не понимал, что мы там присутствуем, но и мы не осознавали, куда залезли

В Минобороны России вчера рассказали и о подвиге российского разведчика капитана Романа Гришина, который спас из-под минометного обстрела ВСУ трех боевых товарищей. Сам же капитан поведал также об особенностях работы в разведывательных группах.

В задачу разведчика входит незаметно пробраться на вражеские позиции и что-то «выследить, стащить или украсть у противника», рассказал Роман. Иногда, по его словам, бывают такие ситуации, когда не только боевики ВСУ не чувствуют присутствия российских разведчиков, но и сами солдаты РФ не понимают, в какой переплет они попали. «Порой приходилось выполнять задачи в таких сложных метеоусловиях, что не только противник не понимал, что мы там присутствуем, но и мы сами не осознавали, куда залезли», — признался офицер.

Гришин вспомнил один случай, который произошел с ним на передовой. Во время выполнения боевой задачи он зашел в населенный пункт и попал под минометный обстрел украинских националистов. Внезапно он увидел под бронемашиной трех раненых солдат РФ, которые укрывались от обстрела.

«Первым выбрал того, кто полегче, но с ранением потяжелее. Взвалил на себя, перетащил — всего метров 300—400 пронести надо было. Потом взял подчиненного, вернулись к двум другим. Перетащили и их», — рассказал капитан. Только после успешной эвакуации солдат в безопасное место офицер ощутил, что сам получил множественные осколочные ранения. «В такие моменты не осознаешь, что делаешь. Мелкие осколки куда-то там вонзаются. Но ты их даже не чувствуешь... Просто бежишь и тащишь», — вспоминает он.

Некоторые осколки из своего тела он вытащил самостоятельно, а остальные помогли достать медики в полевом госпитале. За подвиг Гришин получил медаль «За отвагу».

Во время боевой работы в ходе спецоперации, по словам Романа, он и другие разведчики участвовали в штурмовых действиях, занимались сопровождением колонн, «вскрытием» опорных пунктов и наблюдательных постов. Задачи, по его словам, были разнообразные, интересные и, как следствие, рискованные.

Только за первые полгода СВО Роман трижды был ранен. Кроме медали «За отвагу» он также награжден орденом Мужества. ●

МИНИСТЕРСТВО ОБОРОНЫ РФ

МИНИСТЕРСТВО ОБОРОНЫ РФ

И капитан Роман Гришин (слева), и матрос Дмитрий Тюрнин (справа), рискуя жизнями, спасли раненых товарищей.

СПЕЦКОМАНДИРОВКА

ПОЧЕМУ НА ПЕРЕДОВОЙ ТАК ЛЮБЯТ И ЦЕНЯТ СОВЕТСКИЕ АВТОМОБИЛИ

Владимир Аносов,
«Российская газета», ДНР

АКЦЕНТ

По словам автомехаников, армейские уазики и «буханки» — костяк передвижения к передовой: патрулирование, подвоз боеприпасов и эвакуация раненых

Участок тыла по направлению к Соледару — последняя спокойная полевая точка. В числе подразделений, которые держат фронт в этом направлении, добровольческая разведывательно-штурмовая бригада имени Святого благоверного князя Александра Невского — отряд «Невский».

Под зарослью густых деревьев расположилась ремонтно-восстановительная рота. Стоят УАЗы, как командирские, так и «буханки», полюбившиеся бойцами за проходимость и простоту в обслуживании и ремонте. До сумерек далеко, поэтому решаем поговорить с бойцами, пока у них нет аврала.

«Армейские уазики и «буханки» — костяк нашего передвижения к передовой: патрулирование, подвоз боеприпасов и эвакуация раненых, — рассказывает автомеханик с позывным Ходок. — Как шутит наш командир, советские, а теперь уже российские УАЗы, прозванные в народе «буханкой», это творение французского Фаберже. В первую очередь они — вездеходы, для которых нет непреодолимых препятствий: проходимый, универсальный, неприхотливый и легкий в ремонте, с множеством механики и минимум автоматики. О комфорте на войне не спорят. Принцип простой, чем проще, тем лучше, но все же... До войны занимался также ремонтом машин, а точнее, их ходовых. Сюда можно отнести амортизаторы (стойки), шаровые опоры, разного рода рычаги, тяги и мосты. Когда моей супруги не стало, я понял, что мне не о ком больше заботиться, а мой дом здесь, на передовой. Бросил все и уехал. Мои опыт и знания нужно передать там, где это сейчас востребовано.

Машины ездят по разбитым дорогам и, естественно, ломаются. Так моя задача их не просто поставить на ход, но еще и так отремонтировать, чтобы был запас прочности. Естественно, требуется много наших отечественных запчастей.

Машина — это железо. Пусть страдает. Главное, чтобы бойцы оставались живыми. Ремонт требуется разный, но наша отечественная «буханка» — самая проходимая машина.

Спасибо волонтерам, которые нам помогают с инструментами. В глазах простого обывателя это обычные гаечные ключи и торцевые головки. Но как они ошибаются...».

Сейчас это самый доступный полноприводный автомобиль. Если говорить простым языком, то это микроавтобус на рамном шасси с двумя неразрезными мостами, с большим дорожным просветом и понижающей передачей. Это то, что нужно для армейского автомобиля, при этом с максимально простой конструкцией — автомат Калашникова из мира машин. Армейские «буханки» можно везде повстречать на всех участках продвижения российских войск.

Автомобиль, будь то новый внедорожник или потрепанная жизнью «буханка», на линии боевого соприкосновения проживет целехоньким недолго: дороги везде в воронках и ямах, и быт — тоже фронтовой. Убраться вовремя, вывезти своих и спастись самому куда ценнее, чем состояние кузова, подвески или мотора.

Цена такой бережливости — жизнь, оттого и топят водители на все, без оглядки. И это единственный правильный выбор, иного быть и не может.

Более того, «буханка» подлатана почти на 150 процентов: большинство неполадок устраняются в поле или в ремонтной роте с минимальным набором инструментов. Российские запчасти найти не проблема. Еще одно преимущество этого автомобиля на фронте — простота, замечают военные. В нем минимум электронных систем. Есть электронный блок управления, отвечающий за систему впрыскивания топлива и зажигания. Все остальное — чистая механика: рычаги, коробка передач, механическое сцепление. Все это достаточно простые механические узлы.

Старшина ремонтно-восстановительной роты с позывным Моисей работал заместителем председателя охотобщества, старшим егерем, и по совместительству юрист. На СВО приехал вслед за начальником.

«Каждый выезд сложный, ведь можно не вернуться, — делится в разговоре Моисей. — Машины, которые к нам поступают, модернизируем. И эта работа связана как с безопасностью для самой машины, так и для перевозимого в ней оборудования, боекомплекта и бойцов.

Создаем противодроновую защиту от FPV-дронов и крепим к машинам. В месяц приходится более 70 автомобилей модернизировать и ремонтировать. Работаем круглосуточно. Первоочередная задача — восстановление медицинских машин. В импортных машинах много электроники, и если что-то ломается, уходит много времени на поиск и устранения неисправности. Ну, а если блок или микросхема «забарахлили», уйдут месяцы, пока их закажут и привезут. ●

ГЕННАДИЙ АНОСОВ

Бойцы признаются, что «буханки» — это то, что нужно для армейского автомобиля. Максимально простая конструкция и минимум электрики.

ПОДДЕРЖКА

АССОЦИАЦИЯ ЮРИСТОВ ОТКРЫВАЕТ ЦЕНТРЫ ПОМОЩИ БОЙЦАМ И ИХ СЕМЬЯМ

Владислав Куликов

Ассоциация юристов России запускает масштабный проект правовой помощи участникам СВО и жителям территорий, граничащих с зоной боевых действий. Старт проекта — с 1 августа.

Как сообщили в АЮР, в 13 субъектах России будут работать центры бесплатной юридической помощи региональных отделений Ассоциации: в ДНР, ЛНР, Херсонской, Запорожской, Воронежской, Ростовской, Курской, Орловской, Белгородской и Брянской областях, а также в Краснодарском крае, Республике Крым и городе Севастополе.

Проект продлится до 31 января 2025 года. Планируется, что по его итогам правовую помощь получат не менее 10 000 граждан.

Председатель Ассоциации юристов России Сергей Степашин отметил, что на сегодняшний день государство осуществляет меры поддержки участников специальной военной операции во многих сферах: трудовые правоотношения, ведение бизнеса, льготное кредитование, страхование, налоги и т.д.

«Вместе с тем невысокий уровень информированности граждан об условиях и порядке предоставления поддержки приводит к значительному количеству обращений. Так, за 10 месяцев работы, с 1 июня 2023 года по апрель 2024 года, Фонд «Защитники Отечества» рассмотрел 910 тысяч обращений», — сказал Сергей Степашин.

Иными словами, правовая помощь нашим героям очень нужна. Поэтому и запускается проект, который, к слову, стал победителем конкурса Фонда президентских грантов.

Кроме того, правовая помощь нужна и мирным жителям. Как сообщил Сергей Степашин, в Ассоциацию поступило обращение от АНО «Комитет семей воинов Отечества», касающееся необходимости в ходе оказания бесплатной юридической помощи уделять особое внимание вопросам, которые возникают у участников СВО, членов их семей, граждан, проживающих на новых территориях, а также территориях, находящихся в непосредственной близости к зоне проведения СВО. Так что юристам необходимо браться за дело.

«Наблюдается явный запрос на оказание юридической помощи данным категориям населения для того, чтобы обеспечить предоставление поддержки своевременно и в полном объеме», — подчеркнул Сергей Степашин.

В свою очередь, первый заместитель председателя Комитета Совета Федерации по конституционному законодательству и государственному строительству, председатель Совета Ростовского регионального отделения АЮР Ирина Рукавишникова отметила, что проект «Правовая поддержка СВО» стартует не с нуля.

В регионах на базе Фонда «Защитники Отечества» оказывается помощь, в вопрос консультаций участников СВО вовлечены и государственные органы.

«Востребованность юридических консультаций очень высока, ежедневно идут обращения от участников СВО и их семей. И я очень рада, что в Ростове будет базироваться Центр бесплатной юридической помощи в рамках проекта», — сказала она. Также Ирина Рукавишникова отметила, что в Ростовской области к проекту «Правовая поддержка СВО» будет привлечена система МФЦ и специалисты этой организации. «Я думаю, что это даст возможность большему охвату аудитории», — считает сенатор.

В ходе презентации проекта многие эксперты подчеркивали: тема юридической помощи участникам СВО и членам их семей — одна из самых приоритетных. ●

Телеграм T.ME/rgrunews
ВКонтакте VK.COM/rgru
Одноклассники OK.ru/rg.ru

События и комментарии
rg.ru

Российская газета
www.rg.ru
31 июля 2024
среда № 167 (9409)

РЫНКИ

Казахстан продлил запрет на импорт зерна из РФ

ГРУЗ С ПЛЕЧ

Татьяна Карабут

В ожидании рекордного урожая зерна и для борьбы с «серым импортом» Казахстан ужесточает меры в отношении ввоза российской пшеницы. Кроме того, есть идея повысить тарифы на транзит нашего зерна. Российские экспортеры считают, что это может усугубить проблему обеспечения продовольственной безопасности целого ряда стран Средней Азии.

Запрет на ввоз российской пшеницы в Казахстан всеми видами транспорта (впервые введен в апреле 2023 года) продлен до конца 2024 года, сообщила пресс-служба правительства.

«По-прежнему сохраняется угроза ввоза пшеницы в страну «серыми схемами» и ее реэкспорт автомобильным транспортом из приграничных регионов РФ. Во внимание также были приняты прогнозы на урожай зерновых, который в Казахстане ожидается выше прошлого года»,—говорится в сообщении.

Ранее власти Казахстана говорили, что из-за «серого импорта» цены на пшеницу в стране падали более чем в два раза. Объемы этой контрабанды оценивались в 4—5 млн тонн. Запрет на импорт позволит защитить местных аграриев, считают власти Казахстана.

По данным Минсельхоза Казахстана, несмотря на существующие ограничения, за пять месяцев 2024 года импорт пшеницы из России составил 1,1 млн тонн, что на 10% больше, чем за тот же период 2023 года.

В этом году в стране ожидается рекордный урожай зерна—более 25 млн тонн против 16,6 млн тонн в прошлом году. Кроме того, есть запасы в объеме около 6,1 млн тонн зерна.

> В Казахстане оценивали объем «серого импорта» российской пшеницы в 4—5 млн тонн в год

При этом раньше при существующем запрете покупать российскую пшеницу разрешалось мукомолам и хлебопекам. А с 1 августа вводится полный запрет на импорт пшеницы, который не будет предусматривать никаких исключений.

Ограничения не будут касаться транзита пшеницы по территории Казахстана. Однако депутаты парламента планируют обратиться в правительство с предложением повысить тариф на транзит российской пшеницы в центрально-азиатские страны. «Потому что это наши традиционные рынки, которые мы за последние несколько лет существенно упускали»,—пояснил мажилисмен Айдарбек Ходжаназаров.

Российским экспортерам неизвестен объем незаконного вывоза российского зерна в соседнюю республику, заявил «РГ» председатель правления российского Союза экспортеров зерна Эдуард Зернин. «Коллегам определенно видней, так как без легализации этого зерна как казахстанского подобная деятельность просто лишена смысла»,—пояснил он.

Но проблему можно решить по-другому, уверен Зернин: например, через сравнительный анализ «достижений» подозрительных производителей со среднемноголетними значениями урожайности в том или ином регионе Казахстана. Это сразу выявило бы всех потенциальных нарушителей, а дальше—вопрос профилактических мероприятий со стороны государства. Если этого не делается, значит, кому-то это невыгодно, предполагает Зернин.

«Досадно, что за громкой риторикой по поводу «борьбы с контрабандой» проводятся явно недружественные к российским сельхозпроизводителям действия, направленные на банальное ограничение конкуренции»,—говорит он.

Одновременное повышение тарифов на транзит зерна, помимо прочего, может усугубить проблему обеспечения продовольственной безопасности целого ряда стран Средней Азии. И до того высокие транзитные тарифы были серьезной проблемой, а теперь вообще могут стать непреодолимым препятствием на пути российской пшеницы в эти страны, считает Зернин. ●

Ветер перемен

1 ←

«Нам неприятно это делать, но мы понимаем, что это временная мера, и с пониманием относимся к той сложной работе по стабилизации инфляции, которой занимается Центральный банк. Это серьезный вызов, с которым нужно справиться»,—добавил он.

Предприятия набрали кредитов с плавающей ставкой и теперь вынуждены тратить огромные деньги только на обслуживание своего долга, пожаловался гендиректор «Трансмашхолдинга»—крупного производителя железнодорожного транспорта—Кирилл Липа. «Мы, конечно, стремимся к тому, чтобы инфляция в России была низкой, но есть важный нюанс. В основе инфляции лежит дисбаланс спроса и предложения, поэтому ключевой вопрос: как нарастить предложение? Мы как промышленники решаем именно эту задачу. Повышение ставки ЦБ привело к тому, что только мы одних процентов по кредитам заплатим на 3,5 млрд руб.—ничего на эти деньги мы не произведем»,—обрисовал ситуацию Липа.

Всего предприятия тратят на обслуживание своего долга уже до 40% от операционной прибыли, сообщил Липа. «Эти издержки растут, мы приближаемся к тому, что до половины своей прибыли до налогов будем отдавать по долгам. То, что наши кредитные портфели растут—не вопрос нашей алчности или того, что мы стремимся захватывать новые ниши на рынке. Просто если мы этого не будем делать, то не сможем производить ту продукцию, которую законтрактовали. А наши заказчики—это Военно-морской флот, «Росатом» и РЖД, то есть речь идет об уголовной ответственности, если мы не поставим. Мы обязаны контракты выполнять в срок»,—подчеркнул он.

При этом Липа попросил Банк России рассмотреть не связанные с повышением ключевой ставки возможности перехода «в светлое будущее», а также усовершенствовать меры государственной поддержки производственных предприятий.

В ЦБ слышат критику от тех людей, которые называют издержки от высокой ключевой ставки слишком большими, признала Набиуллина. Они предлагают смириться с инфляцией в 6—8% ради того, чтобы предприятия брали больше кредитов и продолжали активно делать инвестиции, а люди—покупали больше товаров. «Это опасная иллюзия. Ведь о чем говорит высокая инфляция? Как и высокая температура у человека, она говорит о проблемах со здоровьем. В случае с нашей экономикой картина выглядит примерно так. Недостатка в деньгах даже при высоких ставках, как мы видим, нет. И кредиты растут, и рекордно высокие прибыли»,—указала глава Центробанка.

Люди охотно несут свои сбережения в банки благодаря высокой доходности, но это касается в основном только депозитов с коротким сроком действия, тогда как для развития экономики России нужны «длинные деньги», напомнил председатель Промсвязьбанка Петр Фрадков. Решить эту проблему можно, доказав россиянам преимущества долгосрочных сберегательных моделей, предложил он. Сейчас доходы населения от сбережений и инвестиций составляют всего 7% в общей структуре доходов, и это очень скромный показатель. Новые льготы могут исправить ситуацию к лучшему.

Важную роль в решении этой проблемы может сыграть также запущенная в этом году программа долгосрочных сбережений, заявил замглавы минфина Иван Чебесков. «Когда люди инвестируют вдолгую—именно тогда они зарабатывают больше. Поэтому мы делаем фокус на ПДС, инвестиционных счетах третьего типа и на долевом страховании жизни. А что касается бюджетных инвестиций, то средства ограничены, и такие инвестиции должны быть очень точечными»,—сказал замминистра.

Матвиенко высоко оценила состоявшуюся дискуссию, отметив ответственность Центробанка, правительства и бизнеса за финансовую устойчивость России. «И правительство, и наш уважаемый Центробанк, и бизнес делают все возможное и невозможное, поэтому мы продолжаем развиваться. Прошу проработать прозвучавшие предложения. Президентом поставлены цели национального развития страны до 2030 года, и мы обязаны их реализовать»,—заключила она. ●

ВАЛЕРИЙ МАТЫЦИН / ТАСС

Бизнес набрал кредитов с плавающей ставкой и тратит огромные деньги на их обслуживание.

АКЦЕНТ

Люди охотно несут сбережения в банки, но это касается в основном только вкладов на короткий срок. Однако для развития экономики нужны «длинные деньги»

В курс не дует

1 ←

Также Банк России 26 июля повысил ключевую ставку с 16 до 18% и оставил жесткий сигнал о готовности еще повысить ставку на ближайших заседаниях. «Вслед за повышением ключевой ставки на сопоставимую величину возрастут ставки по депозитам, что еще больше увеличит привлекательность рублевых сбережений. Кроме этого, возросшие ставки по кредитам будут снижать потребительский спрос и спрос на импорт (спрос на валюту)»,—подчеркивает аналитик.

Из негативного же для рубля на август: сезонный спрос на валюту для зарубежных летних отпусков, сохраняющиеся геополитические и санкционные риски, отток капитала, спрос на валюту для выкупа доли российских компаний у иностранных собственников, повышенные бюджетные расходы, которые в том числе идут на закупку импорта, полагает эксперт.

По-прежнему также сохраняется неопределенность относительно торговли валютами на Мосбирже в условиях рисков вторичных санкций, но пока консенсус сводится к тому, что юань продолжит торговаться на Мосбирже, а не переместится на внебиржевой рынок, добавляет Васильев.

По версии аналитика «Цифра брокер» Наталии Пырьевой, российская валюта в августе также будет стабильной в диапазонах 85—90 руб. за долл., 92—96,3 руб. за евро и 11,6—12,1 руб. за юань.

«Мы не видим сколько-нибудь видимых предпосылок для существенной волатильности российской валюты, несмотря на устоявшиеся опасения перед августом. Скорее, наоборот, даже такие традиционные факторы, как пик периода отпусков, во многом утратили свою актуальность, поскольку зарубежный летний туризм окончательно стал прерогативой малой доли российских граждан. Соответственно, покупка валюты в тех объемах, в которых ранее ее совершали граждане, в этом году не столь актуальна. Что касается такого фактора, как выплата дивидендов компаниями или совершение ими валютных транзакций, то они также преимущественно осуществляются в национальной валюте, а не реинвестируются в активы, номинированные в иностранных валютах»,—рассказывает она.

По мнению Васильева, преувеличивать значение августа как неблагоприятного месяца для курса рубля не стоит. «Во многом эту плохую репутацию август заработал за один год: в августе 1998 года, когда рубль упал почти на 60% к доллару»,—уверен эксперт. Если не брать 1998 год, то август является обычным месяцем, который имеет некоторую неблагоприятную сезонность, как январь, ноябрь или декабрь. В среднем за последние 15 лет рубль слабел в эти месяцы к доллару на 2%, говорит Васильев.

В целом ослабление рубля в августе прослеживается далеко не всегда, соглашается аналитик ФГ «Финам» Николай Дудченко. «Так, например, в августе 2022 года рубль укрепился на 2,5% и находился на отметках 58,2—62,6 руб. за долл., в августе 2021 года ослабление курса рубля было минимальным—доллар вырос всего на 0,4%»,—перечисляет он.

По словам Дудченко, за последние десять лет август был неудачным месяцем для курса рубля примерно в половине случаев: в 2015-м, 2018-м, 2019-м и в 2023 годах. «В 2014 году, кстати, также наблюдалось небольшое ослабление курса, однако по сравнению с четвертым кварталом 2014 года, когда курс доллара взлетел к отметке 80,2 руб., а совокупный рост доллара за квартал составил более 40%, можно сказать, что август 2014 года был еще относительно спокойным»,—подчеркивает аналитик. ●

—Следите за ситуацией на сайте rg.ru/sujet/3477

С квартплатой подождут

1 ←

Дети о необходимости оплаты услуг ЖКХ в том жилье, понятно, еще ничего не знают. Приемным родителям или опекунам дополнительная материальная нагрузка—оплачивать еще одно жилье—тоже чаще всего не нужна. И, как правило, решение подобного «денежного» вопроса откладывается на годы, пока хозяин жилья не вырастет.

Авторы законопроекта, а это группа депутатов во главе с Сергеем Мироновым, совершенно справедливо говорят, что управляющие компании начисляют сиротам плату за ЖКХ даже в том случае, если ребенок оказывается в детском доме, в семьях опекунов и в квартире годами никто не живет.

—За несколько месяцев набегает немалая сумма, а кому-то выставляют счет, например, за 10 или 15 лет, и с учетом постоянной индексации тарифов получается огромная сумма,—подчеркивают они.

В итоге немало сирот на пороге взрослой жизни первое с чем сталкиваются—с огромным и чаще всего просто неподъемным долгом.

Напомним, что долги по ЖКХ наши суды взыскивают списком через суды и не ставят хозяев жилья в известность. Подразумевается, что если человек не согласен с долгом, то он может оспорить уже вынесенное решение. Абсолютное большинство граждан узнают об этом слишком поздно—когда решение вступило в законную силу и деньги приставы списали со счета должника.

Льготу законодатели посчитали нужным распространить на плату за пользование жилым помещением или за наем, его содержание, коммунальные услуги, а также взносы на капремонт общего имущества в многоквартирном доме.

Для этого законодатели предложили внести поправки в Жилищный кодекс и Федеральный закон от 21 декабря 1996 г. № 159-ФЗ «О дополнительных гарантиях по социальной поддержке детей-сирот и детей, оставшихся без попечения родителей».

Судя по законопроекту, воспользоваться льготой смогут сироты и дети, оставшиеся без попечения родителей, являющиеся нанимателями жилых помещений по договорам соцнайма или членами семьи нанимателя либо собственниками жилых помещений.

Такая льгота будет действовать на все время, пока ребенок находится в детском доме или живет в семье опекуна, попечителя, приемных родителей. А также на период обучения в общеобразовательных организациях, по очной форме обучения по основным профессиональным образовательным программам или программам профподготовки по профессиям рабочих, должностям служащих за счет бюджетных средств. В законопроекте есть оговорка, в каком случае такая льгота применяться не будет. Речь о ситуациях, когда сами сироты или их законные представители—опекуны или приемные родители—сдают жилье в наем. ●

СЕРГЕЙ КУКСИН

Законодатели считают, что сироты должны выходить во взрослую жизнь без долгов по ЖКХ.

ДОКУМЕНТЫ В НОМЕРЕ

ДАЧНИКИ ДОГОВОРЯТСЯ

1 ←

Это не только упростит и ускорит процедуру голосования, но и повысит ее прозрачность и доступность, а также обеспечит высокий уровень защиты персональных данных и минимизирует риски фальсификаций, считает член Комитета Госдумы по бюджету и налогам Никита Чаплин.

Как рассказал депутат в беседе с РИА Новости, данные изменения в целом способствуют созданию более упорядоченной и прозрачной системы управления садоводческими и огородническими товариществами. Это, в свою очередь, должно привести к повышению доверия граждан к институтам самоуправления, улучшению качества жизни. Мы все знаем, насколько важны бывают дачи и огороды для нормального человеческого самочувствия. Но когда с соседями согласия нет, дача из райского уголка превращается в место печали. Это неправильно. Процедуры принятия решений позволят дачникам решать непростые вопросы в разумные сроки. Чтобы потом ничего не отвлекало от грядок.

Ранее в Росреестре предложили использовать для обсуждения самые доступные и понятные для граждан площадки. «Мы уверены, что сложные процедуры не найдут поддержки, поэтому разработали максимально простой механизм,—рассказал в свое время статс-секретарь—заместитель руководителя Росреестра Алексей Бутовецкий.—Участники собрания могут выбрать для голосования страницу товарищества, отдельную платформу или даже мессенджеры. Главное, чтобы за каждым членом СНТ в реестре был закреплен номер телефона или адрес электронной почты. Если с них приходит сообщение председателю или в чате, то такой голос должен быть засчитан».

Как пояснили в ведомстве, в первую очередь членам товариществ необходимо внести изменения в свой устав и указать там перечень вопросов для дистанционного голосования; порядок, регламентирующий принятия решений, а также хранения и учета результатов собрания; площадку или систему, которая будет использоваться для голосования.

«Важно помнить, что online-формат собраний можно использовать, только если голосование на нем проводится заочно или очно-заочно»,—подчеркивали в ведомстве. ●

Документ публикуется на с. 10.

СПОРТИВНЫЕ ЛИГИ СМОГУТ ПРОВОДИТЬ СВОИ ТУРНИРЫ

Владислав Куликов

Профессиональные спортивные лиги получили право проводить свои соревнования. В том числе—на международном уровне. Соответствующий закон публикует сегодня «РГ».

Как рассказывали в свое время авторы инициативы, ставшей теперь законом, в настоящее время международные спортивные организации предпринимают попытки по изоляции российского спорта. Спортивные сборные команды России не допускаются на большинство значимых международных, европейских и иных чемпионатов и турниров. Собственно, мы все это знаем.

Как отмечал член Комитета Госдумы по физической культуре и спорту, замруководителя фракции единороссов Евгений Ревенко, в настоящее время назрела необходимость создания и развития профессиональных спортивных лиг, которые бы объединили российские и зарубежные клубы. Речь идет о создании новых форматов спортивного сотрудничества, добавил депутат. Он подчеркивал, что надо вывести лиги из-под прессинга международных спортивных федераций. «Они должны стать автономными организациями, способными самостоятельно проводить крупные спортивные соревнования», подчеркивал депутат. ●

Документ публикуется на с. 9

ПРОКУРОРЫ ПОЛУЧАТ ОТСРОЧКУ ОТ ПРИЗЫВА

Владислав Куликов

Отсрочка от призыва на военную службу распространилась на сотрудников прокуратуры и следственных органов и учреждений Следственного комитета. Соответствующий закон публикует сегодня «РГ».

По действующим нормам, отсрочка от призыва предоставляется служащим в полиции, службе судебных приставов, ФСИН, таможенных органах и некоторых других ведомствах при наличии у гражданина высшего образования и специальных званий.

Теперь отсрочка также распространяется на служащих прокуратуры, следственных органов и учреждений СК. Выпускник вуза, получивший специальное звание в прокуратуре или Следственном комитете, не будет призываться на военную службу. Помимо этого, проходящий военную службу по контракту может быть досрочно уволен в связи с переходом на службу в прокуратуру или СК. ●

Документ публикуется на с. 10

Продажа нежилых помещений в наземном многоэтажном паркинге в Москве

извещение о проведении открытого аукциона по комбинированной схеме в электронной форме

Продавец: ПАО «Газпром», (812) 729-30-93, (812) 729-30-54, inf@adm.gazprom.ru

Организатор торгов: ООО ЭТП ГПБ, тел.: 8-800-100-66-22, 8 (495) 276-00-51 (доб. № 422), e-mail: a.kuznecova@etpgpb.ru

Место проведения аукциона: электронная торговая площадка ООО ЭТП ГПБ, https://etp.gpb.ru.

Дата проведения конкурентной процедуры: 03.09.2024 в 11.00 МСК.

Прием заявок: с 31.07.2024 в 12.00 МСК до 01.09.2024 до 18.00 МСК.

Дата рассмотрения заявок: 02.09.2024 до 18.00 МСК.

Форма проведения конкурентной процедуры: продажа имущества посредством открытого аукциона по комбинированной схеме (с пошаговым повышением начальной цены торгов в рамках одной процедуры торгов, а в случае отсутствия предложений со стороны участников торгов на повышение цены — с дальнейшим пошаговым понижением начальной цены торгов в рамках этой же процедуры торгов до установленной документацией о торгах минимальной цены торгов, но всего в общей сложности со снижением до 30% от начальной цены торгов).

Предмет аукциона: продажа нежилых помещений по адресу: г. Москва, ул. Каховка, дом 30 (инвентарный № 298136) (далее — Имущество).

Начальная цена торгов: 111 022 000 руб. без учета НДС (или 133 226 400 руб. с учетом НДС).

Шаг цены на повышение/шаг цены на понижение: 1% (1 332 264 руб.).

Минимальная цена торгов: 78 000 000 руб. без НДС (или 93 600 000 руб. с учетом НДС).

Размер обеспечения заявки для участия в процедуре (задаток) в электронной форме составляет: 11 000 000 руб., НДС не облагается

Полная информация о процедуре размещена на сайтах Организатора и Продавца: ЭТП ГПБ https://etp.gpb.ru и http://www.gazpromnoncoreassets.ru.

НА ПРАВАХ РЕКЛАМЫ

РЕШЕНИЕ Верховный суд разъяснил права хозяев части жилья

ДОЛЯ В АРЕНДУ

Наталья Козлова

Важное разъяснение сделал Верховный суд РФ о хозяевах долей в квартире. Известно, что получить в дар часть квартиры не значит иметь возможность в ней жить. Может ли собственник большей части жилья не пустить в квартиру второго владельца? ВС разъяснил—такая возможность есть. Надо только заплатить.

Эта история, которую заметил портал Право ru., началась с того, что мужчина получил в дар четверть однокомнатной квартиры в Сочи. Он не жил в ней больше семи лет. Но потом решил поселиться на своих метрах. Однако вселиться в нее не смог. Дело в том, что второй собственник—хозяйка трех четвертей квартиры, с которой у гражданина были плохие отношения, вселила туда другого человека. А тот поменял замки на двери и не пускал владельца доли в квартиру.

Собственник четверти решил добиться права жить в квартире через суд. Первая инстанция —райсуд Сочи—ему отказала. Суд сказал, что участник долевой собственности на жилое помещение не обладает безусловным правом на вселение в него и, следовательно, на проживание в нем. То, как будут реализовываться права собственников, зависит от размеров доли. Если соглашения о пользовании квартирой нет, удовлетворить требование о вселении можно, лишь определив при этом, как пользоваться помещением, и предоставив каждому из собственников соразмерную его часть. Но комнаты, соразмерной доле мужчины в однокомнатной квартире, быть не может.

> Верховный суд подчеркнул—те граждане, кто реально проживают в спорной квартире, могут выплачивать деньги второму сособственнику жилья за то, что пользуются его квадратными метрами

Вселение гражданина «приведет к существенному ущемлению прав и законных интересов ответчика»,—сделал вывод суд.

И добавил, что совместно пользоваться квартирой люди, которые не являются членами одной семьи, не могут.

Апелляция—Краснодарский краевой суд—не согласилась с этим решением и вынесла новое: иск удовлетворить. Там указали, что вопрос о незначительности доли правового значения не имеет: это не ограничивает право на владение и пользование имуществом.

Вот в таком виде этот спор дошел до Верховного суда РФ. И высокий суд указал: собственники не смогли договориться о том, как пользоваться жильем, проживать в квартире совместно истец и ответчик не могут—ведь речь идет об однушке. Но владелец меньшей части помещения имеет право на соответствующую компенсацию.

При этом, объяснил ВС, суд не может отказать в удовлетворении требования об определении порядка права пользования помещением. Такой порядок и должен быть установлен в рассматриваемом деле, поскольку конфликт сторон неизбежно приведет к нарушению прав одного из собственников, —заключили в Судебной коллегии по гражданским делам ВС.

Но суд вправе, в том числе, отказать во вселении конкретному гражданину, установив в качестве компенсации такому лицу ежемесячную выплату другими сособственниками денег за фактическое использование его долей.

Другими словами, те, кто живет в квартире, могут выплачивать деньги второму сособственнику за аренду. В итоге ВС направил дело на новое рассмотрение в суд апелляционной инстанции. ●

Определение Верховного суда РФ №18-КГ18-186

«Новый Херсонес»: ворота времени

1 ← Это мавзолей Героон, семейный колумбарий с мраморными надгробиями. Эти находки были подняты на поверхность по технологии, которую наши ученые впервые применили при реставрации Триумфальной арки в Пальмире.

—Мне очень нравится. Потрясает,—говорит заведующая отделом реставрации «Херсонеса Таврического» Инга Шведова. —Мы, кажется, единственный археологический музей в Европе, для которого выстроен такой гигантский комплекс. Мы этого ждали 185 лет, с момента первых раскопок. Это подарок судьбы. Наполнять музей—большая задача.

Как добраться? У «Нового Херсонеса» три входа: со стороны Детской школы искусств (улица Надежды Островской), с улиц Ерошенко и Древней. Там же находятся бесплатные парковки. Свободное место найти непросто, поэтому автовладельцев просят оставлять машины на других парковках и добираться на общественном транспорте. Департамент транспорта Севастополя сообщил, что к парку «Новый Херсонес» теперь ходят три автобуса: № 73, 74 и 22 с интервалом движения около 30 минут.

Территория открыта с 8 утра до полуночи, а вход для посетителей—до 23.00. ●

На территории парка установлено более 100 скульптур. Можно запросто посидеть рядом с русскими писателями и художниками. С Чеховым, например.

ЮЛИЯ КРЫМОВА

Река Героон украшает парк «Новый Херсонес». В воде растут кувшинки. И в реку выпустили 250 японских карпов.

ЮЛИЯ КРЫМОВА

В парке более десятка фонтанов, они добавляют прохлады в летний зной.

ЮЛИЯ КРЫМОВА

СЛУЖБА В погрануправление ФСБ по Калининградской области прибыли первые 70 призывников

На границу выйдут срочники

Денис Гонтарь,
Калининградская область

В самом западном регионе страны впервые за последние 15 лет возобновили службу по призыву в погранвойсках. Первые 70 новобранцев уже поступили в так называемую «учебку» и сейчас проходят курс молодого бойца с последующим обучением.

Военная подготовка продлится три месяца, после чего призывников отправят в подразделения, занимающиеся охраной госграницы России.

Отбор, как отмечают пограничники, был довольно жестким. Отсюда и относительно небольшой по меркам призывной кампании набор. Срочников осматривали и отбирали в ФСБ России. Так что можно быть уверенными, что каждого призывника, его личное дело и всю подноготную изучили досконально.

Впрочем, мнение самих бойцов тоже учитывали. Пойти в калининградские пограничники захотели молодые люди из пяти регионов страны, включая саму Калининградскую область. Конкретные цифры не разглашают, но говорят о том, что срочники примерно в равных пропорциях прибыли из Новгородской, Ивановской, Орловской и Смоленской областей.

Ребят старались набирать подготовленных, обладающих определенными знаниями и физически крепких. Учитывалась и их моральная устойчивость, а также положительные характеристики с учебы или работы.

—За время военной подготовки призывники познакомятся с историей пограничной службы, с традициями защитников рубежей нашей страны и, конечно, с историей самой Калининградской области. Все обучение проходит по специальной программе. Она поможет нам подготовить срочников к несению службы по охране госграницы Российской Федерации. В учебном пункте созданы все необходимые социально-бытовые условия, которые помогут новобранцам быстро адаптироваться к службе,—прокомментировали в Пограничном управлении ФСБ России по Калининградской области. ●

Отбор призывников для службы в пограничных войсках достаточно жесткий. Особые требования — к физической подготовке.

ПРЕСС-СЛУЖБА ПОГРАНИЧНОГО УПРАВЛЕНИЯ ФСБ РОССИИ ПО КАЛИНИНГРАДСКОЙ ОБЛАСТИ

АЛЬТЕРНАТИВА Малые электростанции могут повысить надежность энергосистемы России

Мини снова в моде

Сергей Тихонов

Из-за сильной жары этим летом плановые и аварийные отключения подачи электроэнергии происходили в южных и восточных регионах страны. Электричества просто не хватило на всех. А возможного резерва генерации, за счет использования малых электростанций, там просто не оказалось.

Это не какое-то новое изобретение. Малая генерация как резерв в периоды пика потребления электроэнергии используется в США, Китае и странах Европы. Более того, она неплохо развита в нашей стране, хотя в последние годы сталкивается с понятными сложностями при поставках оборудования из ЕС, Японии и США.

Как пояснили «РГ» в минэнерго, установленная мощность всех объектов малой энергетики составляет порядка 5,9 ГВт или 2,3 % от установленной мощности электростанций в России. Говорить о тенденции к росту малой генерации не приходится, и это по-прежнему связано с невысокой экономической эффективностью малой энергетики и высокими удельными затратами на производство, считают в ведомстве.

Россия производит больше электроэнергии, чем потребляет. Но это в целом. По регионам ситуация разная. А передавать энергию на дальние расстояния без больших потерь человечество пока не научилось. Нельзя компенсировать дефицит энергии, к примеру в Бурятии, поставками из Москвы.

Еще до нынешнего жаркого лета прогнозировался дефицит электроэнергии к 2029 году в юго-западной части Объединенной энергосистемы (ОЭС) Сибири, ОЭС Востока и юго-западной части ОЭС Юга. Произошедшие в этом году отключения почти совпали с областями, где прогнозировался дефицит, но только к 2029 году. Где тонко, там и рвется.

Малая энергетика — это не только всем известные дизельные электростанции (ДЭС), поясняет старший консультант группы аналитики в электроэнергетике Kept Екатерина Артеменкова. Это еще и газопоршневые, газотурбинные, ветровые электростанции (ВЭС), микроГЭС, и даже атомная энергетика, уточняет эксперт.

Как пояснил генеральный директор компании ПСМ Андрей Медведев, малые автономные электростанции служат основным источником электричества на объектах, где основная электрическая сеть развита недостаточно, например на нефтегазовых, рудных месторождениях или в вахтовых городках. Также дизельные электростанции широко применяют как резервные (аварийные) источники питания. В этом качестве станции работают практически на всех промышленных и социальных объектах, обеспечивая бесперебойное электроснабжение заводов, стройплощадок, больниц, дата-центров и узлов связи.

АКЦЕНТ

> Мобильные малые станции позволят обеспечить снабжение населения электричеством в аварийных ситуациях

По мнению Артеменковой, возникающие дефициты электроэнергии в ряде регионов, показывают, что потенциал для малой энергетики здесь возрастает из года в год, и главными критериями для ее применения будут скорость строительства и мобильность.

Что касается последнего, то тут можно вспомнить, как обеспечивался энергией Крым сразу после 2014 года. Именно мобильные установки генерации позволили не оставить полуостров без электричества.

Развертывание мобильной малой генерации в дефицитных районах позволит гарантировать электроснабжение в аварийных ситуациях и проходить максимумы нагрузок, обеспечивая необходимый резерв мощности, отмечает Артеменкова.

Остается вопрос, почему же минэнерго считает малую генерацию экономически неэффективной.

В ведомстве пояснили, что случаи установки объектов малой генерации связаны с существующими послаблениями для потребителей, установивших такие источники в составе своих объектов.

В частности, они не участвуют в субсидировании цен (тарифов) на электроэнергию для населения, пользуются резервированием из единой энергосистемы, не оплачивая содержание сетей, перекладывают обязательные платежи (установленные правительством в целях развития энергетики Крыма, Калининграда, новых субъектов РФ, субсидирования потребителей Дальнего Востока и регионов с льготируемыми ценами) на других потребителей.

Сейчас минэнерго по поручению президента прорабатывает внедрение обязательной поставки всех станций свыше 5 МВт на оптовый рынок электрической энергии и мощности, уточнили в ведомстве.

То есть проблема исключительно в регулировании взаимоотношений малой генерации, рынка и единой энергосистемы нашей страны, а не в технической и экономической нецелесообразности таких объектов. ●

КОНФЛИКТ Венесуэла пережила попытку госпереворота

Свержение не состоялось

Юрий Когалов

Волна акций протеста прокатилась по Венесуэле после объявления итогов президентских выборов, победу на которых одержал Николас Мадуро. Сообщается о почти 200 акциях, которые прошли в 20 из 23 штатах страны. В ряде случаев протесты переросли в беспорядки. Власти зафиксировали нападения на 100 избирательных участков, мэрии, госучреждения. В городе Коро протестующие снесли статую Уго Чавеса. В столице молодые люди напали на полицейских в деловом квартале, где живут международные наблюдатели, приехавшие на выборы. В Каракасе и Маракае для разгона толпы правоохранители применили слезоточивый газ. По данным генпрокуратуры, задержаны как минимум 15 человек за совершение актов вандализма и дестабилизирующие действия, в том числе за попытку поджога партийных штаб-квартир. Пострадали более 20 военных.

В связи со сложной ситуацией в стране посольство РФ рекомендовало находящимся в Венесуэле россиянам «соблюдать меры предосторожности, воздерживаться от посещения неблагополучных районов, мест массового скопления людей, избегать выхода на улицу». Как заявил Мадуро, страна столкнулась с новой попыткой организовать госпереворот. «Мы стали свидетелями серии событий: речь шла о жестоких нападениях, которые можно охарактеризовать как преступные, террористические. Задержаны с поличным десятки нарушителей»,—отметил президент. По его словам, за этими событиями стоит те же страны и силы, что поддержали Хуана Гуайдо в 2019 году. И теперь они снова «ставят под сомнение электоральный процесс в Венесуэле». Однако первые попытки дестабилизации ситуации провалились, подчеркнул Мадуро. Он заверил, что власти отслеживают «все акты насилия, совершаемые правыми экстремистами».

> Первые попытки дестабилизации ситуации в Венесуэле провалились

Президент обратил внимание, что организаторы протестов скрывают, что ряд кандидатов в президенты, которые участвовали вместе с ним в выборах, уже согласились с их результатами. Например, оппозиционный кандидат Клаудио Фермин прямо заявил, что признает победу Николаса Мадуро. Он обратился к Национальному избирательному совету Венесуэлы с просьбой опубликовать результаты голосования с каждого участка, чтобы обеспечить мир и спокойствие, предотвратить конфликт в стране. Глава МИД Венесуэлы Иван Хиль Пинто со своей стороны назвал воплощением антидемократии и фашистами тех, кто жгут автобусы, уничтожают центры по обеспечению продуктами, стреляют в невинных. Они не признают волю народа, отметил министр.

Тем временем председатель Национального избирательного совета Элвис Аморосо официально объявил Мадуро президентом страны на период с 2025 по 2030 год. «Мы провозглашаем президентом Боливарианской Республики Николаса Мадуро, избранного волей народа в соответствии с конституционными и правовыми положениями, регулирующими избирательные процессы»,—заявил Аморосо. В ответ президент объявил, что «принимает мандат народа на пост президента, чтобы обеспечить мир и благосостояние стране, национальное единство на основе диалога». «С опытом, который мы получили, с прогрессивными народными, левыми антиимпериалистическими, антиколониальными, антифашистскими движениями Венесуэла снова победит», —заявил Мадуро. Власти Венесуэлы решили отозвать своих дипломатов из семи стран, не признавших итоги выборов президента: Аргентины, Чили, Коста-Рики, Перу, Панамы, Доминиканской Республики и Уругвая. Также остановлено авиасообщение с Панамой и Доминиканской Республикой. ●

СКАНДАЛ Экс-первой леди Франции грозит до 20 лет тюрьмы

Без срока давности

Максим Макарычев

Бывшая первая «дама» Франции, экс-супермодель Карла Бруни-Саркози оказалась втянутой в скандал с финансированием предвыборной кампании ее мужа, бывшего президента Франции Николя Саркози. Ей были предъявлены обвинения в мошенничестве и подкупе свидетелей в связи с расследованием, которое ведется по поводу передачи бывшим ливийским лидером Муаммаром Каддафи незаконных пожертвований на президентскую кампанию Саркози в 2007 году. Речь идет о 54 миллионах долларов, утверждает французская газета Le Monde.

Бывшей первой леди грозит до 20 лет тюрьмы, если ее признают виновной. По данным издания, суд запретил Бруни-Саркози общаться с другими лицами, фигурирующими в деле, кроме ее мужа.

Франко-ливанский бизнесмен Зиад Такиеддин заявил французским судьям, что у него есть доказательства того, что Каддафи финансировал кампанию Саркози, а миллионы долларов продолжали поступать в Елисейский дворец и после того, как Саркози стал президентом. По данным агентства AFP, Такиеддин—торговец оружием, бежавший из Франции в Ливан после того, как суд Пятой республики приговорил его к пяти годам тюремного заключения за получение «откатов». Однако в 2020 году Такиеддин отказался от показаний. По данным прокуратуры, бизнесмен опроверг свои заявления по просьбе Мишель (Мими) Маршан, французской бизнесвумен, известной как «верховная жрица папарацци», долгие годы пишущей во французской прессе истории о знаменитостях. Известно, что она находилась в дружеских отношениях с нынешней первой леди Брижит Макрон и одно время была ее советником по связям с общественностью. Прокуроры предъявили Маршан обвинение в подкупе свидетелей и сговоре с целью совершения мошенничества в 2021 году после переговоров, которые, как они утверждают, она вела с Такиеддином перед его публичным опровержением. После непродолжительного пребывания в тюрьме Маршан была освобождена, но остается под следствием. По данным France 24, в июне Бруни-Саркози якобы удалила текстовые сообщения, которыми обменивалась с Маршан. ●

ОТДЫХ Куда едут москвичи на выходные

ПО РЕКЕ И С ПЕСНЯМИ

Владимир Кожемякин

В этом году у москвичей и гостей столицы стал особенно популярен круизный отдых. Поездок на теплоходах стало на 20 процентов больше, сообщил заммэра столицы Максим Ликсутов.

«Это связано с рядом благоприятных обстоятельств для круизного рынка. Новые речные вокзалы—Северный и Южный стали точками притяжения для москвичей. Рядом с ними находятся парки, площадки для развлечений, кафе. Люди приезжают отдохнуть, видят отправляющиеся и прибывающие теплоходы. И принимают решение тоже отправиться в увлекательное речное путешествие»,—считает директор по развитию компании «Мостурфлот» Светлана Гончарова. Благоприятствует речным прогулкам и жаркая солнечная погода, которая стоит этим летом в Москве. Ведь жара хорошо переносится на воде. «Этот вид отдыха сильно отличается от любого другого: он необычный, не похожий больше ни на что. Человек садится на катер или пароход—и сразу попадает на природу. Ведь река—это уже природное естество. Вот это переключение на уравновешенность, на успокоение себя и манит людей»,—продолжает эксперт.

По мнению Гончаровой, москвичам стало очевидно, что и цена на речные круизы не столь высока, как они думали: зачастую они выгоднее, чем проживание в пансионате или доме отдыха. Тем более что для речного пассажирского флота строятся новые теплоходы, а те, что уже ходят по рекам, перестроены, переоборудованы, и многие по комфорту не уступают хорошим отелям.

> Немало желающих отправиться в продолжительное путешествие по реке на 28—30 дней—например, через Астрахань и Ростов-на-Дону

За 6 месяцев текущего года Северный и Южный речные вокзалы приняли уже 1 миллион посетителей. Сейчас 80 круизных теплоходов отправляются с причалов в 50 крупных городов и населенных пунктов России. Самые любимые направления речных круизов у москвичей—до Петербурга (такое путешествие займет 7—8 дней), на Соловецкие острова (12—14 дней), по Волге, по городам Золотого кольца—Ярославль, Углич, Плес, Мышкин, Кострома, Калязин (5—7 дней). Чаще стали уплывать в Казань через Кинешму и Нижний Новгород.

При этом неменьшей популярностью пользуются короткие круизы на 3—4—6 дней—в Тверь, Мышкин, Рыбинск, Углич, Константинов, Ярославль, Кострому и Плес. Немало желающих отправиться и в продолжительное путешествие по реке на 28—30 дней—например, через Астрахань и Ростов-на-Дону.

Стоит все это удовольствие в стандартном варианте действительно не так уж и дорого: от 5,3 до 9 тысячи рублей на человека в сутки. В эту оплату входят экскурсии, трехразовое питание, развлечения на борту. Например, семидневная поездка до Петербурга через Углич, Кижи, Мандроги и Валаам обойдется примерно в 40 тысяч рублей с человека. Самые бюджетные туры стоят от 4,5 до 6 тысяч в сутки, то есть 10 дней на двоих потянут на 45—60 тысяч рублей. Круиз на теплоходе класса люкс, естественно, дороже: от 16 до 21 тысячи в день. Есть и речные круизные суда, которые по комфорту и сервису не уступают 4—5-звездочным гостиницам: летом 10-дневный тур на двоих там может стоить и 400 тысяч рублей.

Так что выбор есть, было бы желание. ●

МЕТРО На «Римской» открыли площадку для художников

Контуры и краски

ОЛЕСЯ КУПЛЯЕВА

Для художника Татьяны Калиной рисовать в метро — вполне привычное дело.

Ирина Огилько

Художники теперь официально могут работать на станции метро «Римская». Она стала четвертой станцией столичной подземки, вошедшей в проект «Искусство в метро». И, по мнению многих, именно она рискует стать самой популярной площадкой.

Связано это с тем, что место очень живописно. В торце станции стоит композиция скульптора Леонида Берлина. На ней два мальчугана, будущих основателя Рима Ромул и Рэм, ползают по колоннам на фоне настоящего фонтана—кстати, единственного в московском метро. Здесь прослеживается связь итальянского и российского искусства—и вспомним, что именно в Италию отправляла лучших выпускников Императорская академия художеств. Среди них был, например, и художник Александр Иванов, написавший гигантское полотно «Явление Христа народу».

Сейчас такое полотно на станции метро «Римская», конечно, не напишешь: габариты перехода более скромные, чем холст мастера. Да и писать двадцать лет, как творил Иванов, никто не даст—много конкурентов за точку. Например, в день открытия проекта на «Римской» творили одновременно пять художников. Двое из них, стоя перед мольбертами и ящиками акварельных красок и карандашей, изображали на бумаге фи-

АКЦЕНТ

> Пускают с красками на станции не всех. Сначала нужно подать заявку и пройти отбор у профессионального жюри

олетово-синие колонны и белые фигурки ребят. Студентка Московского художественного училища памяти 1905 года Мария Урывская рисовала на холсте черной тушью силуэты пассажиров и колонны. «Я работаю в технике «графика». Уже пробовала писать на станции метро «Киевская». Думаю, что в итоге получится серия работ для диплома. Здесь очень нравится: антураж, воздух, да и пассажиров мало»,—делится впечатлениями Мария. Рядом работает Татьяна Калина, она, не отрываясь от холста и размашисто кладя мазки на бумагу, добавляет, что рисовать в метро—привычное дело: «Здесь есть возможность работать в разных техниках с разными материалами. Главное условие—чтобы не мешать пассажирам запахами, каплями краски».

Действительно, капель на полу, стенах станции или одежде авторов нет. Работают аккуратно и в пределах выделенного места, обозначенного на полу наклейкой «Искусство в метро». Лишь одному из художников места тут не досталось. Он отошел ближе к переходу, получив новый ракурс на скульптурную композицию и толпу зевак. «Меня зрители не смущают, напротив, подпитывают энергией. Многие спрашивают про мастерство, просят совета. Если бы в проект вошла еще и станция «Маяковская»—я был бы счастлив»,—говорит художник-реставратор Александр Вицин.

Как рассказала «РГ» начальник службы внешних связей Московского метрополитена Мария Хильченко, помимо этой станции рисовать художники могут на выделенных пространствах «Достоевской», «Киевской» и «Парка Культуры». Остальные адреса пока в проработке, но обязательно появятся. «Основная задача проекта—позволить художникам создавать свои произведения искусства прямо на станциях метро»,—говорит она, уточняя, что лучшие работы отберут потом для выставки.

Проект уже можно назвать популярным: за три месяца получено более 400 заявок от художников, желающих в нем принять участие. Но пускают с красками на станции не всех. Сначала нужно подать заявку, затем пройти отбор у профессионального жюри, состоящего из специалистов объединения «Выставочные залы Москвы». Пока одобрена лишь половина поданных заявок, заверяет замдиректора по экспозиционно-выставочной работе объединения Юрий Ланглебен. Большинство участников—профессиональные живописцы из разных регионов. И почти все—молодые специалисты. «Здесь им легче найти зрителя и будущего заказчика. Кто приходит ежедневно в художественную галерею? Пара десятков человек в лучшем случае. Здесь пассажиропоток исчисляется сотнями тысяч человек. Посмотрите, сколько прохожих уже обратили внимание на художников»,—говорит Ланглебен. Оглядываюсь: правда, зрителей за два часа работы площадки заметно прибавилось. Спрашиваю у одной из любопытствующих: интересно понаблюдать за работой мастера? Оказалось, что она тоже рисует и выясняла подробности участия в проекте. ●

Конкретно

Заявку на участие в проекте «Искусство в метро» можно подать на портале art.mosmetro.ru.

УСЛУГИ В столице растут очереди в салоны красоты

Ваш уход

Ангелина Зеленькова

Москвичи буквально выстраиваются в очереди в салоны красоты. Правда, очереди эти виртуальные. Больше половины парикмахерских и маникюрных салонов в городе забронированы на неделю вперед. В топе популярных услуг мужские и женские стрижки, маникюр и педикюр. Опрошенные «РГ» мастера подтверждают небывалый интерес, объясняя его просто: хорошеет город, а вместе с ним и его жители.

Стилист Дмитрий Винокуров в своем салоне красоты недалеко от станции метро «Арбатская» в Калашном переулке говорит о наплыве клиентов. «По сравнению с прошлым годом их стало на 15 процентов больше. Приходят не только женщины, но и пожилые люди, молодежь. Многие мужчины стали заниматься своей внешностью и не стесняются этого. Среди профессионального сообщества уже обсуждался проект «Красивый город—красивые люди», в рамках которого мы продвигаем идею ухода за собой. К слову, по сравнению с большинством европейских стран Москва—модный город, и ее жители ухоженные и красивые. Особенно это стало заметно в последний годы»,—рассказал «РГ» стилист.

Цифры подтверждают интерес москвичей, отмечает Ольга Лебединская, доцент кафедры статистики РЭУ им. Г.В. Плеханова: «Парикмахерские и косметические услуги в целом стали популярнее на 14,6 процента, а по сравнению с прошлым месяцем—на 19,3 процента. Минимальная цена стрижки в салоне начинается от 500 рублей, визит к барберу обойдется дороже—от 700 рублей. Средние цены на маникюр варьируются от 1500 до 2500 рублей».

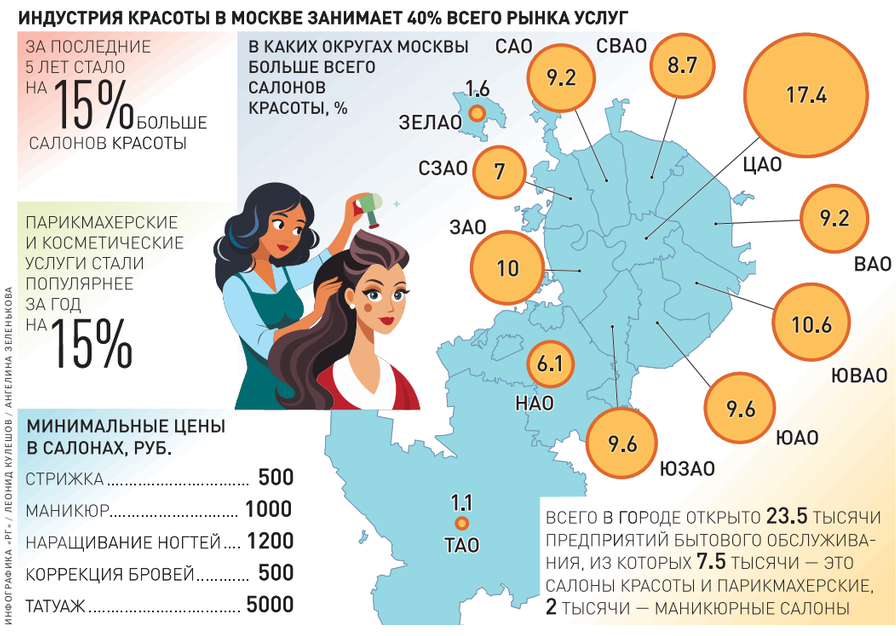

ИНФОГРАФИКА «РГ» / ЛЕОНИД КУЛЕШОВ / АНГЕЛИНА ЗЕЛЕНЬКОВА

Между тем в столичном департаменте торговли подсчитали: бьюти-услуги в городе занимают 40 процентов рынка бытовых услуг. Всего в Москве открыты 23,5 тысячи предприятий бытового обслуживания, из которых 7,5 тысячи—это салоны с популярными процедурами и парикмахерские, еще около двух тысяч—маникюрные салоны. Больше всего салонов в центре города, на втором месте—Юго-Восточный административный округ, а на третьем—Западный. Меньше всего салонов в Зеленограде и Троицком административном округе. По данным ведомства, за последние пять лет в городе стало на 15 процентов больше салонов красоты. Интересно, что большинство точек—несетевые, а доля «сетевиков» составляет всего 10 процентов. «Сетевых проектов мало из-за отсутствия квалифицированного управленческого персонала и эффективных моделей управления более сложными структурами у действующих руководителей»,—говорит Ольга Лебединская.

Парикмахер Ольга Морозова работала много лет в салоне красоты в Некрасовке. Но в конце прошлого года решилась открыть собственный бизнес. Первым делом нашла подходящее помещение на первом этаже жилого комплекса на улице Вертолетчиков, 4. «От метро далековато—15 минут пешком, но постоянные клиенты простили мне это»,—говорит она. Ольга оформила ИП, сделала красивый сайт, на котором выставила фотографии своих работ, и стала ждать. «Спустя два месяца пошли клиенты, сейчас запись на пару недель вперед. Раньше я сдавала в кассу 50 процентов выручки. Но даже с учетом аренды, которая обходится мне в 40 тысяч рублей в месяц, налогов и закупки материалов я в плюсе. Мой доход вырос примерно на 30%, если учесть, что до открытия своего дела в месяц я получала от 120 до 150 тысяч рублей. К тому же морально работать на себя легче»,—призналась она.

В департаменте напоминают, что этим летом специалисты могут бесплатно заявить о своем бренде и поделиться секретами мастерства на одной из площадок фестиваля «Лето в Москве. Все на улицу!». Выбрать можно одну из более 600 просторных и ярких площадок, а информация о предстоящем событии появится в афише на сайте фестиваля. ●

ТРАНСПОРТ Расширяется зона платной парковки

Новости уезда

Ангелина Зеленькова

С 5 августа парковка станет платной во многих спальных районах города. В зону резидентных разрешений войдут 88 адресов. В столичном дептрансе уверены, что введение даже минимального тарифа—40 рублей в час—позволит жителям быстрее и проще находить свободные парковочные места возле дома.

Там, где нередко автомобилисты парковались в два ряда, теперь будет платная зона и больше свободных мест. Водителям придется заплатить 40 рублей в час, к примеру, на Селигерской улице, в 4-м, 5-м и 6-м Новоподмосковном переулках, на Михалковской улице и в Петровско-Разумовском проезде. Лишь один из новых адресов находится в центре города и обойдется водителям значительно дороже. В Тверском районе в Проектируемом проезде № 2554 с 8.00 до 21.00 час парковки обойдется 380 рублей, а с 21.00 до 8.00—200 рублей.

> Платные места освобождаются в 4,5 раза быстрее, чем бесплатные

В департаменте уточнили, что все адреса были согласованы с местными муниципальными депутатами, а большинство москвичей поддержали нововведение. «Я живу в зоне платной парковки и понимаю, что у меня в любое время есть возможность оставить свой автомобиль возле дома. В спальных районах много мест, которые пользуются большой популярностью, например, торговые центры, офисы, кинотеатры, парки, рынки. Как правило, рядом с ними очень сложно найти свободное парковочное место. Возле метро нередко москвичи, приезжающие из Подмосковья, оставляют свои машины, и это становится большой проблемой для местных. Даже минимальный тариф дает гарантию свободного места»,—отмечает автоэксперт Игорь Моржаретто. По статистике, которую приводит дептранс, платные парковочные места освобождаются в 4,5 раза быстрее, чем бесплатные.

Напомним, с 1 июля в городе подорожала парковка на 272 улицах. Теперь ее максимальная стоимость—600 рублей в час. При этом на 12 улицах Москвы—например, на улице Гаврикова, в Малом Калужском и Балакиревском переулках—парковка стала дешевле. Загруженность машино-мест здесь—менее 50%, поэтому тариф посчитали возможным снизить. ●

ФЕСТИВАЛЬ Где расцвели самые красивые сады

Дача на Арбате

СЕРГЕЙ МИХЕЕВ

Сад на ступенях Российской государственной библиотеки в этом году стал вдвое больше.

Александр Мелешенко

На столичных улицах и площадях снова проходит ландшафтный фестиваль «Лето в Москве. Сады и цветы». В этом году в нем участвуют более 50 площадок, для оформления которых привезли 500 тысяч растений. Одними из самых ярких стали проекты вертикального озеленения, где зелень забралась на стены домов.

Самые интересные площадки в своем блоге назвал мэр Москвы Сергей Собянин. Например, градоначальник рекомендует прогуляться по саду на Манежной площади. Он разделен на две тематические зоны—тропический и южный сады, у каждого свой колорит. «Атмосфера тропического сада перенесет на экзотический курорт, где растут бамбуки, пальмы, банановые и лимонные деревья, фотинии и олеандры. Отдохнуть можно у небольшого водоема в уютной лаунж-зоне под деревянным навесом с белыми шторами,—пишет мэр. —О Средиземноморском побережье напомнит Южный сад, наполненный растениями, характерными для жаркого климата. Здесь можно увидеть агавы, эуфорбии, опунции, алоэ, пальмы-саговники, а также оливковые деревья, самому старому из которых более 300 лет».

Кстати, после завершения фестиваля 8 сентября эта экзотика переедет в Московский зоопарк и ботанические сады и уже там продолжит радовать горожан.

Популярная среди москвичей площадка на ступенях Российской государственной библиотеки в этом году снова открылась и даже стала вдвое больше. Прямо на ступеньках можно посидеть среди ароматных полевых трав и ярких бутонов роз. А вот на Новом Арбате можно погрузиться в творческую атмосферу писательских дач 30-х годов прошлого века. «Авторы проекта «Грани Лентулова» вдохновлялись полотнами художника-авангардиста Аристарха Лентулова, поэтому здесь преобладают голубые, розовые и лимонные оттенки, витает аромат гортензий и шалфея—более 20 тысяч многолетников, свыше пяти тысяч кустарников и более 70 деревьев»,—перечисляет Собянин.

Отдельного упоминания заслуживают вертикальные сады. Например, сложно узнать знаменитую арку над главным входом в столичный зоопарк. Она вся стала зеленой, для чего использовали более пяти тысяч растений. Похоже выглядят и фасады некоторых домов на Никитском бульваре и Никольской улице. ●

Российская Газета

УЧРЕДИТЕЛЬ
ПРАВИТЕЛЬСТВО РОССИЙСКОЙ ФЕДЕРАЦИИ
ГАЗЕТА ИЗДАЕТСЯ С 11 НОЯБРЯ 1990 ГОДА

Главный редактор «Российской газеты»: В.А. Фронин
Адрес редакции и издателя: ул. Правды, 24, стр. 4, Москва 125993 ФГБУ «Редакция «Российской газеты»
Адрес в Интернете www.rg.ru
Телефон 8 499 257 5650,
Факс 8 499 2575892
Контакт-центр по вопросам подписки и доставки 8 800 100 1113 (звонок бесплатный по России)

Генеральный директор ФГБУ «Редакция «Российской газеты»: П.А. Негоица
Распространитель: ул. Правды, 24, стр. 4, Москва 127137 АО «Издательство «Российская газета»
Телефон 8 499 257 5362 Факс 8 499 257 5122
Подписные индексы:
на год—ПП800, 10042
на полгода—П5919, 15588
на 1 месяц—П1107, 50202
Комплекты—ПМ155, ПН342, 17991

Заказы на размещение рекламы в «РГ» и ее приложениях: телефон: 8 499 257 3752, 786 6787; факс: 8 499 257 5764, 8 499 257 5041, reklama@rg.ru

Справки по подписке и доставке: тел. 8 800 100 11 13 (звонок бесплатный); по розничным продажам 8 499 257 4023;
Справки по вопросам экономики: тел. 8 499 257 5380, economic@rg.ru; политики: тел. 8 499 257 5970, politika@rg.ru; официальных публикаций: тел. 8 499 257 5396, oficial@rg.ru; международной жизни: тел. 8 499 257 5903, foreign@rg.ru; региональной сети: тел. 8 499 257 3603, reg-smi@rg.ru; телерадиопрограмм: тел. 8 499 257 5820, gpr@rg.ru; спорта: тел. 8 499 257 5045, sport@rg.ru; о публикациях: тел. 8 499 257 5256, biblioteka@rg.ru; общества: society@rg.ru; новостей: тел. 8 499 257 5348, hotnews@rg.ru; культуры: тел. 8 499 257 5113, culture@rg.ru

Отпечатано в типографии: ООО «Прайм Принт» 141707, Московская обл., г. Долгопрудный, Лихачевский проезд, д. 5В
Время подписания в печать: По графику: 22.00 Фактически: 22.00
Номер выпуска: 167 (9409)
Дата выхода в свет: 31.07.2024 г.
Свободная цена
ТИП. № 1907
Тираж 100 414
Тираж сертифицирован Бюро тиражного аудита www.press-abc.ru

Региональные филиалы ФГБУ «Редакция «Российской газеты» в городах:
Архангельск (8182) 20-78-37 arh@rg.ru; Барнаул (3852) 66-72-37 altai@rg.ru; Бишкек (10996312) 300-834 bishkek@rg.ru; Благовещенск (4162) 59-20-65 amur@rgfe.ru; Владивосток (4232) 22-34-89 prim@rgfe.ru; Волгоград (8442) 92-35-08 vlgr@rg.ru; Воронеж (473) 250-23-05 voronezh@rg.ru; Екатеринбург (343) 371-24-84 ural@rg.ru; Иркутск (3952) 28-83-82 irkutsk@rg.ru; Казань (843) 264-42-37 kazan@rg.ru; Калининград (4012) 53-10-10 zapad@rg.ru; Кемерово (3842) 35-40-59 kmr@rg.ru; Краснодар (861) 259-21-11 kuban@rg.ru; Красноярск (391) 274-60-49 krasn@rg.ru; Мурманск (8152) 60-74-24 murmansk@rg.ru; Нижний Новгород (831) 422-48-22 nnov@rg.ru; Новосибирск (383) 223-80-29 sibir@rg.ru; Омск (3812) 25-80-15 omsk@rg.ru; Пермь (342) 236-56-55 perm@rg.ru; Ростов-на-Дону (863) 261-91-41 rostov@rg.ru; Санкт-Петербург (812) 449-65-45 spb@rg.ru; Самара (846) 242-69-24 samara@rg.ru; Саратов (8452) 26-13-63 saratov@rg.ru; Симферополь (3652) 88-86-70 simferopol@rg.ru; Ставрополь (861) 259-21-11 stavropol@rg.ru; Тюмень (3452) 35-24-94, (3452) 35-25-11 zs@rg.ru; Уфа (347) 276-42-60 ufa@rg.ru; Хабаровск (4212) 31-62-00 gazeta@rgfe.ru; Челябинск (351) 727-73-33 chel@rg.ru; Южно-Сахалинск (4242) 43-20-69 sakhalin@rgfe.ru; Якутск (4112) 42-20-54 sakha@rgfe.ru

© ФГБУ «Редакция «Российской газеты». Все права защищены.
— Любая перепечатка без письменного согласия правообладателя запрещена. Иное использование статей возможно только со ссылкой на правообладателя. Приобретение авторских прав: тел. 8 499 257-56-50
— Рукописи не рецензируются и не возвращаются.
— За содержание рекламных материалов редакция ответственности не несет.
— Материалы в рамке публикуются на коммерческой основе.
— За текст, опубликованный под знаком «Реклама», несет ответственность рекламодатель.
— В региональные выпуски газеты редакцией могут быть внесены изменения.

«Российская газета» печатается в городах: Апатиты, Архангельск, Астрахань, Барнаул, Бишкек, Благовещенск, Владивосток, Владимир, Волгоград, Воронеж, Екатеринбург, Иркутск, Казань, Калининград, Кемерово, Киров, Краснодар, Красноярск, Махачкала, Минеральные Воды, Москва, Нижний Новгород, Новосибирск, Омск, Оренбург, Пенза, Пермь, Ростов-на-Дону, Санкт-Петербург, Самара, Саратов, Симферополь, Томск, Тюмень, Уфа, Хабаровск, Чебоксары, Челябинск, Чита, Южно-Сахалинск, Якутск, Ярославль

Заявки на электронную версию газеты, ее архивов, а также подписка на «РГ» и приложения: www.rg.ru/subscribe Газета зарегистрирована в Министерстве печати и информации Российской Федерации 28 сентября 1993 г. Регистрационный № 302

СЕНСАЦИЯ

Некоторые растения могут проявлять признаки интеллекта

ЗОЛОТАРНИК РАЗУМНЫЙ

Аркадий Симонов

Бурные споры в научном сообществе вызвала работа американцев Андре Кесслера и Майкла Мюллера. Они утверждают, что поведение некоторых растений позволяет предположить, что они обладают интеллектом. И даже способны принимать решения.

Конкретно речь идет о золотарнике высоком. По утверждению авторов, растение выделяет летучие органические соединения, когда на него нападают личинки листоеда. Так золотарник вводит насекомых в заблуждение, посылая сигнал, что он испорчен и личинкам лучше поискать более качественную еду. Кроме того, листья поврежденного растения изменяют отражение красного света. Этот сигнал бедствия SOS могут уловить сородичи на расстоянии. Получив предупреждение, они могут заранее вырабатывать защитные соединения для борьбы с насекомыми. То есть переходят к обороне еще до того, как на них нападает личинка листоеда. Но это мало. Получив предупреждение, растения начинают быстрее расти.

То есть золотарники не просто интегрируют информацию из окружающей среды, но и предвосхищают будущие условия и готовятся. Подобное поведение кажется удивительным. Ведь у растения нет нервной системы, которая передает электрические сигналы. Однако его клетки связаны через химическую передачу сигналов, что позволяет им реагировать как единое целое. Ученые утверждают, что такая реакция растения—это больше, чем просто рефлекс.

Данная работа настолько необычна, что многие ученые встретили ее довольно скептически. Чтобы убедить «неверующих», авторы должны провести еще много исследований, подтверждающих их правоту. ●

КЛИМАТ

Последние 12 месяцев были самыми теплыми на Земле

ПОДДАЛ ЖАРУ

Андрей Меркулов

За последние 12 месяцев на Земле были зафиксированы рекордные температуры, превышающие предел в 1,5 градуса С по сравнению со средними показателями доиндустриальной эпохи. Как утверждают ученые, эти рекорды отчасти объясняются эффектом Эль-Ниньо. Однако при нынешних темпах выбросов парниковых газов можно ожидать дальнейших превышений.

Хотя 2023 год стал самым теплым с начала ведения учета, этот год установит новый рекорд. Средняя температура с июля 2023 года по июнь 2024 года была на 0,76 градуса С выше, чем в среднем за 1991—2020 годы, и на 1,64 градуса С выше, чем в доиндустриальный период.

Ожидается, что температура стабилизируется с окончанием Эль-Ниньо и возвращением эффекта Ла-Ниньи, но климатологи считают, что она все еще может продолжать расти. С 95-процентной вероятностью 2024 год превзойдет 2023-й по количеству рекордных температур. С другой стороны, хотя предел в 1,5 градуса С был превышен, это еще не означает, что Парижское соглашение нарушено. Оно было заключено в 2015 году почти 200 странами, которые обязались ограничить к 2050 году рост глобальной температуры до 1,5 градусов С выше доиндустриального уровня в лучшем случае и до 2 градусов С в худшем.

При сохранении нынешних темпов выбросов парниковых газов эти пределы могут быть превышены раньше, чем ожидается. Более того, даже если потепление сохранится на уровне 1,5 градуса С в течение нескольких десятилетий, это приведет к исчезновению от 70 до 90% коралловых рифов, где обитает 25 % морской фауны планеты, от которой зависит выживание миллионов людей. ●

ТОЛЬКО В «РГ» Как искусственный интеллект предсказывает поведение человека?

Оракулы по вызову

РИА НОВОСТИ

Нейросеть может моделировать потребительское поведение людей в кризисных ситуациях.

Юрий Медведев

Что такое цифровой двойник «общества потребления»? Как искусственный интеллект учат понимать логику человека? Можно ли предсказать иррациональные поступки? Об этом «РГ» рассказал директор мегафакультета трансляционных информационных технологий Университета ИТМО доктор технических наук Александр Бухановский.

Совершив тот или иной поступок, мы нередко сами удивляемся, почему это сделали. Особенно если приняли не самое лучшее решение. Говорим, какое-то затмение нашло. Словно нами правит не разум, а что-то иррациональное, чего человек сам не может объяснить. Неужели ИИ способен это понять и моделировать наше поведение?

АЛЕКСАНДР БУХАНОВСКИЙ: Сразу расставим точки над «i». Моделирование поведения каждого отдельно взятого человека «здесь и сейчас»—задача практически нерешаемая, кроме самых простых реакций, например, паники. Потому что «чужая душа — потемки». А вот когда людей много, они общаются друг с другом и формируют общую социальную среду, то это гораздо более «простая» система, подчиняющаяся общим законам развития. В ней уже можно моделировать поведение людей на основе их похожести. Их можно объединять по возрасту, социальному положению, местонахождению и даже ценностной картине мира.

Гораздо сложнее моделировать поведение в ситуациях, которые кардинально меняют жизнь населения. История показывает, что принимаемые социумом решения зависят от сложившейся в нем исторически ценностной структуры. Так, например, в марте—апреле 2022 года реакцией на зарубежную инфокампанию о резком ухудшении экономической ситуации в России стал не массовый испуг, не паника, а противоположное — «за державу обидно», что привело в итоге к консолидации значительной части общества. Поэтому мы учим нейросети для моделирования поведения людей учитывать спектр их базовых ценностей.

Как вообще создаются нейросети, которые берутся за подобные предсказания? Ведь их надо на чем-то учить? Какие «учебники» они штудируют?

АЛЕКСАНДР БУХАНОВСКИЙ: Учебники—это огромные массивы соответствующих данных под конкретную задачу. Например, для задач экономики — это статистика затрат на товары и услуги, использование финансовых инструментов (кредиты, депозиты), а также информация, которую мы получаем из самых разных источников: от СМИ до социальных сетей и общения в семье. Человек—существо социальное, и на его поступки очень сильно влияет общественная реакция. Так, в кризис желание купить лишний пакет сахара в супермаркете может быть вызвано тем, что сахар уже лежит в тележках других покупателей. Потому нет смысла в модели детализировать сам процесс передачи и интерпретации такой информации каждым человеком, достаточно определить лишь общую меру ее воздействия.

Но экономические и социальные условия меняются, получается, что ИИ, говоря условно, готовится к прошедшей войне?

АЛЕКСАНДР БУХАНОВСКИЙ: Все верно, ИИ обучается на уже состоявшихся событиях. Однако если условия и меняются, то люди меняются гораздо медленнее. Наиболее динамично потребности меняются в экономике. Но это можно учитывать при прогнозе и научить ИИ, закладывая в него модель изменения профиля потребностей. Так, например, мы разработали метод, позволяющий моделировать изменения потребительского поведения людей в кризисных ситуациях. Оказалось, что, когда люди выведены из зоны комфорта в неопределенность, они по-разному стараются вернуть себе ощущение контроля за ситуацией. Некоторые стремятся просто потратить «заначку», чтобы она не обесценилась, некоторые меняют пропорции потребления, значительно больше вкладывают в культуру и туризм, а некоторые зажимаются и потребляют по минимуму.

Такое поведение было характерно для кризисных ситуаций в 2020 и 2022 годах. Люди в кризисах делятся на «быстрых» и «медленных». Одни панически бросаются закупать пачками гречку, другие реагируют довольно спокойно. В обычной, устойчивой экономике эти отличия почти не видны, но вот в кризисах они становятся определяющими. В свою очередь, фундаментальные ценности людей меняются очень медленно, со сменой поколений. Потому, чтобы ИИ работал эффективно, мы учим его переключаться между спокойной жизнью и кризисными ситуациями.

Что касается неожиданностей? Нас удивило, что в совершенно разных кризисных ситуациях разные люди обладают схожими и устойчивыми стратегиями поведения. Вероятно, мы гораздо больше похожи друг на друга, чем нам представляется. Кстати, это повышает качество прогнозирования.

Искусственный интеллект узнал, чему мы отдаем предпочтение, открывая свой кошелек? Рациональному или «нравится- не нравится»?

АЛЕКСАНДР БУХАНОВСКИЙ: Нейросети вполне могут оперировать и такими эмоциональным понятиями. Но потребление—это не только то, что «нравится», но и то, что «надо». Нейросеть умеет выявлять индивидуальные особенности и предпочтения, то есть моделировать баланс между разными потребностями. Зная это, она может определять намерения, куда люди будут тратить деньги. На основе этого механизма как раз и работает большинство рекомендательных сервисов, предлагающих людям разные товары и услуги. Их задача—не просто определить интересы людей, а сделать предложение, соответствующее конкретным условиям. Например, времени суток, ситуации на потребительском рынке, календарным особенностям, например 8 Марта и прочее.

Мы живем в турбулентное время, когда многие предпочтения меняются, поведение становится «капризным». Искусственный интеллект может подстроиться к таким ситуациям?

АЛЕКСАНДР БУХАНОВСКИЙ: Да, экстремальные ситуации вносят много неопределенности, существенно усложняют работу. Потому в работу включаются сразу несколько нейросетей, каждая из которых ответственна за моделирование поведения своей группы населения. Затем, с учетом данных каждой модели, строится общая картина.

А может ИИ не только предсказать, но предложить варианты поведения в зависимости от конкретной ситуации?

АЛЕКСАНДР БУХАНОВСКИЙ: Предлагать варианты поведения в логике царя Соломона («Путь жизни мудрого вверх, чтобы уклониться от преисподней внизу»)—это отдельная задача. Наш цифровой двойник лишь описывает, как себя поведет в ближайшее время—от двух недель до двух месяцев, общество потребления, детализированное до отдельных групп. В том числе и для гипотетических сценариев. Скажем, «а что будет, если завтра доллар будет 30 рублей, что бросятся покупать, сколько будут тратить и где?». На основе такого двойника уже можно разрабатывать всевозможные системы поддержки принятия решений. Например, для ретейлеров—по оптимизации ассортимента торговых точек. Для банков—это выгодные для населения финансовые варианты, например, как удержать на счетах деньги в кризис.

Вы сказали, что этот цифровой двойник детально апробирован в Санкт-Петербурге. А что дальше? Кто им заинтересовался?

АЛЕКСАНДР БУХАНОВСКИЙ: В России рыночная экономика, и изначально мы ориентировали разработку на нужды крупных компаний. Это банки, сетевые ретейлеры, агрегаторы и пр. В 2024 году мы запустили новый проект «Интеллектуальный советник главы города», который в доступной форме может предоставлять органам власти прогнозы потребительского поведения населения. Понятно, что его внедрение невозможно без тесного взаимодействия с держателями данных, в первую очередь крупными банками. Могу вас заверить, что интерес к разработке у них есть. ●

АКЦЕНТ

В ИТМО разработан цифровой двойник «общества потребления» Санкт-Петербурга, который описывает разные варианты его поведения

Какие конкретно системы ИИ для человека вами уже разработаны? Были какие-то неожиданности?

АЛЕКСАНДР БУХАНОВСКИЙ: Мы разработали цифровой двойник «общества потребления» Санкт-Петербурга, который описывает разнообразные варианты поведения, связанные с финансовой активностью, потреблением разнообразных товаров и услуг. Он обучен на финансовых транзакционных данных, предоставленных в проекте нашим стратегическим партнером, и новостных данных из открытых источников. На его основе можно решать различные задачи, например, прогнозировать востребованность тех или иных товаров и услуг определенными группами населения, а также повышать финансовую эффективность городских офлайн-сервисов, обучать рекомендательные системы для провайдеров разнообразных товаров и услуг.

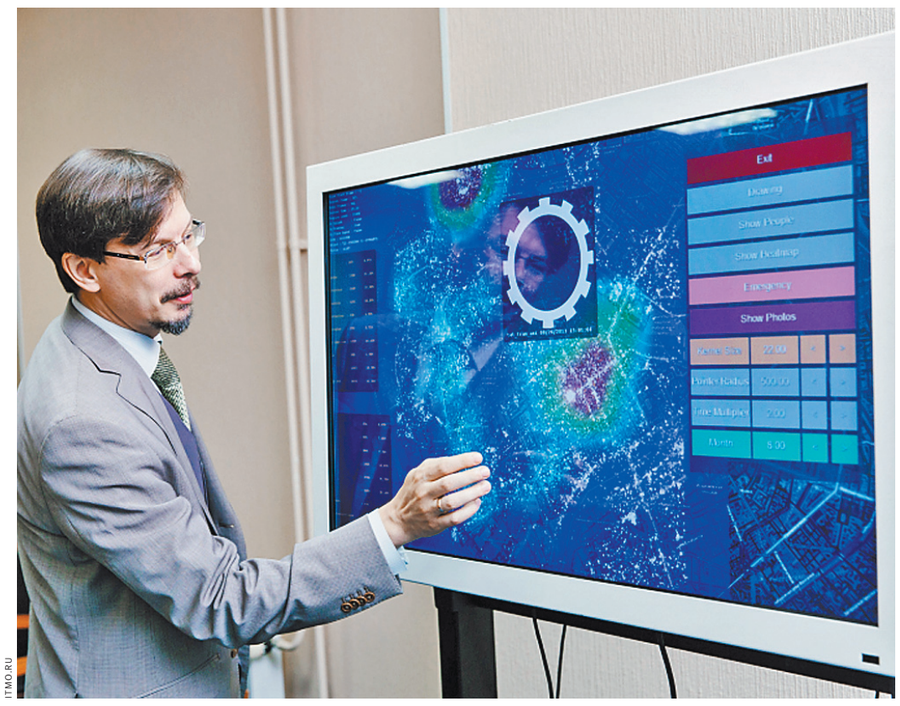

ITMO.RU

Александр Бухановский: Мы запустили новый проект «Интеллектуальный советник главы города».

КСТАТИ

Ученые Национального центра когнитивных разработок Университета ИТМО научили систему искусственного интеллекта (ИИ) подбирать высококвалифицированных сотрудников для решения самых разных задач. Это становится сегодня все более актуально, особенно в условиях жесточайшей конкуренции, сложных и многопрофильных проектов, рынка высоких технологий. Нередко из-за нехватки времени приходится нанимать человека «вслепую», рассчитывая на «проверку боем» во время испытательного срока.

Вначале система оценивает количество статей кандидатов в наукометрических базах данных, а также цитат и патентов. Отобрав множество потенциальных сотрудников, ИИ идет по «цифровому следу» каждого из них в открытых источниках, в том числе в социальных сетях и на специализированных ресурсах. В профиль кандидата попадает все: образование, опыт, профессиональные навыки и знания, а также биография, круг общения, интересы, особенности характера, склонности и зависимости. Если заказчик решит ближе познакомиться с кандидатами и пригласит на собеседование, система поможет и здесь: подскажет вопросы для интервью и даже «оценит честность» собеседника во время видеоконференции. ИИ проанализирует выражение лица, тембр голоса и скорость речи. В итоге оценит истинность высказываний человека.

Если для формирования полного портрета системе не хватает информации в открытых источниках, она проанализирует «пробелы» и автоматически предложит соответствующие вопросы для интервью. Кроме непосредственного поиска специалистов, система помогает оценивать их благонадежность. Из множества предлагаемых разработчиками показателей работодатель может выбрать наиболее важные с точки зрения специфики его организации или реализуемого проекта. Ориентируясь на них, сервис расскажет об особенностях, возможных сложностях и ограничениях кандидата. Подобранные на основе собранных данных специалисты ранжируются.

УСПЕХ Россия завоевала золото на Международной олимпиаде по химии

Реакция есть

Мария Агранович

В Москву с золотым багажом после Международной олимпиады школьников по химии, которая проходила в столице Саудовской Аравии Эр-Рияде, вернулась сборная России. Все четверо ее членов завоевали на престижном всемирном соревновании для юных химиков высшие награды.

Вот они, золотые наши: Вадим Харисов (Республиканский инженерный лицей-интернат, Уфа), Матвей Васияров (Общеобразовательная школа Центра педагогического мастерства, Москва), Тимур Ахмедов (Школа на юго-востоке имени маршала В.И. Чуйкова, Москва) и Алексей Шарпило (Центр педагогического мастерства, Москва).

Международная химическая олимпиада—крупнейшее соревнование по химии среди школьников. В этом году в теории и практике химическими силами мерились 333 школьника из 90 стран мира. По правилам золотые медали получают лучшие 10 процентов участников. И наша четверка—в этой «десятке»! Всего в 2024 году разыгрывалось 35 золотых, 70 серебряных и 110 бронзовых медалей.

Традиционно подготовка нашей сборной—на плечах тренеров с химического факультета МГУ им. Ломоносова. Главный тренер—профессор химфака МГУ Вадим Еремин.

«Сборная России по химии—одна из сильнейших в мире,—прокомментировал ректор МГУ академик Виктор Садовничий.—Это в равной степени заслуга и школьных учителей, и команды тренеров сборной, которые множество раз подтверждали качество подготовки юных химиков».

Одиннадцатиклассники Тимур Ахмедов и Алексей Шарпило уже подали документы на химический факультет МГУ.

А еще Алексей, Тимур и Вадим в апреле этого года с блеском выступили на Международной Менделеевской олимпиаде в китайском городе Шэньчжэнь. Вадим тогда привез домой золотую медаль, а Тимур и Алексей взяли серебро.

В прошлом году 55-я Международная химическая олимпиада проходила в Цюрихе (Швейцария). Тогда российские школьники завоевали три золотые и одну серебряную медали. ●

Между тем

Накануне в Россию из Ирана вернулась наша сборная по физике. На Международной олимпиаде школьников по физике ребята завоевали четыре золотые и одну серебряную медали.

ИНИЦИАТИВА

Как красный диплом помогает взять ипотеку

Процент с отличием

ЕЛЕНА МЕЛИХОВА

Получить ключи от собственной квартиры Анастасии Забайрачной помогли отличная учеба и красный диплом.

Елена Мелихова

Педагог Таганрогского педагогического лицея-интерната Анастасия Забайрачная светится от счастья, сжимая в руках не только красный диплом пединститута имени Чехова, но и ключи от новенькой однокомнатной квартиры площадью 50 квадратных метров. А все потому, что в Ростовской области весомым бонусом к красному вузовскому диплому педагога или медика стала возможность приобрести собственную квартиру, взяв ипотеку всего под 1 процент годовых!

—Я с детства мечтала работать с детьми. В Таганрог учиться приехала из небольшого поселка, жилья своего здесь не было,—рассказывает Настя.—Педагогика—мое призвание, и я в любом случае бы осталась работать здесь, но очень благодарна за предоставленную возможность получить собственную квартиру на таких выгодных условиях. Я обожаю свою работу, планирую посвятить этому свою жизнь. Поэтому одно из требований ипотеки для отличников—отработать в отрасли в своем регионе минимум десять лет—меня ничуть не смущает.

С первоначальным взносом 15 процентов девушке помогли родители, плюс Настя добавила свои небольшие накопления. Платить ипотеку придется десять лет. За это время квартира «подорожает» примерно на пять процентов.

—По условиям программы я оплачиваю ежемесячно ипотеку, а мне также раз в месяц возвращают компенсацию по процентной ставке в виде бюджетной субсидии,—поясняет Анастасия.—В итоге получается переплата в один процент годовых. Квартира у меня с чистовой отделкой. Так что на ремонт тратиться не придется. Программу льготной ипотеки для отличников Ростовская область начала первой в России. Это, на мой взгляд, одна из самых удобных и перспективных инициатив по поддержке молодежи. Надеюсь, что программа будет расширяться.

Как рассказала директор регионального Агентства жилищных программ Мария Гаврикова, в 2023 году участниками проекта стали 11 врачей, 20 учителей, шесть преподавателей, три педагога и один воспитатель—всего 41 молодой специалист. ●

МАРШРУТЫ Озера Ставрополья открывают возможности для разнообразного отдыха

Вода соленая, вода железная

Людмила Кучерова, Ставропольский край

Конечно, озерная тема на Ставрополье не исчерпывается образом великого комбинатора у входа к известному озеру Провал на горе Машук. В бронзовой руке—пачка билетов. На «капитальный ремонт Провала, чтобы не слишком проваливался»,—вдохновенно убеждал на страницах романа Остап Бендер туристов, запрашивая с них по десять копеек. Хотя природная достопримечательность—тогда и сегодня—абсолютно бесплатна для показа.

На самом деле регион насчитывает около 40 (а вместе с водохранилищами около ста) озер—пресных, соленых, рукотворных. И многие из них представляют огромный интерес для туристов—кто ищет удобных пляжей, кто целебных грязей, а кто—удачной рыбалки. Остается дело за малым—выбрать свой водоем.

Так, в 2023 году в Кисловодске впервые за 20 лет открылся купальный сезон на городском Старом озере. Местные жители и туристы очень ждали этого события—ведь еще с 2000-х годов на курорте не осталось общественных мест, где разрешено было бы загорать и плавать. Водоем привели в порядок—полностью отремонтировали дно, отрегулировали дамбы, впускные и выпускные шлюзы. В преддверии нового высокого сезона на озере провели второй этап реконструкции общей стоимостью 289 миллионов рублей. В рамках реновации обустроили пирсы, детские бассейны, облицевали подпорные стены, поставили деревянные дорожки у самой кромки воды. Кроме того, вокруг водоема появилась кольцевая дорога с зонами для пешеходов и велосипедистов, на пляжах—детская площадка, кафе и общественные туалеты.

Благодаря государственной программе Ставропольского края «Туристско-рекреационный комплекс» в регионе активно развивается сфера гостеприимства—строятся новые санаторно-курортные комплексы, приводится в порядок инфраструктура. И власти Кисловодска уверены: Старое озеро станет еще одной новой точкой притяжения туристов—на его берегу можно будет отдохнуть, перекусить, заняться спортом и, конечно, окунуться.

Курортное озеро в Железноводске — одно из самых популярных мест отдыха у горожан и туристов.

ЕКАТЕРИНА КОВАЛЕВСКАЯ

В Железноводске также есть рукотворное озеро, его называют Курортным. Расположено оно рядом с санаториями имени 30-летия Победы и «Железноводск». Несколько раз на его пляжах весело «гремел» фестиваль «Железная грязь». В августе этого года площадка готовится встретить участников яркого действа в третий раз—сюда завезут 60 тонн лечебных грязей Тамбуканского озера. Ожидается еще большее количество гостей, так что событие обретает черты регионального бренда.

Но мало кто знает, что помимо официального названия озеро имеет еще одно—Декоративное. Водоем появился в 1954 году по инициативе горожан: уж очень хотелось в городе иметь свое место отдыха на воде. Огромный котлован глубиной в восемь метров на окраине Железноводска люди в буквальном смысле копали лопатами, причем работали на участке после работы, в выходные дни. Впадину заполнили водой, зарыбили карасем и карпом. Долгое время отдыхающие охотно проводили здесь время в самые знойные дни, но в 90-е годы прошлого столетия из-за отсутствия должного ухода территория пришла в упадок и купание официально запретили.

Судьбу озера снова решили горожане, когда в 2019 году проголосовали за его благоустройство в рамках реализации программы «Комфортная городская среда». И в 2020 году в Железноводске официально открыли пляжный сезон на обновленном Курортном озере «30-ка». После ремонта и продления Каскадной лестницы оно стало одной из главных достопримечательностей. Берег очистили от тины и прочего мусора, пляжи оснастили зонами с шезлонгами и зонтиками, атмосферу лета продолжили навесы и лавочки необычной формы. Для детей оборудовали огороженный пляж на мелководье. Теперь здесь собирается немало отдыхающих.

> В регионе насчитывается около 40 озер—пресных, соленых, рукотворных. И многие из них представляют огромный интерес для туристов

Здоровую конкуренцию (в прямом смысле этого слова) Мертвому морю составит Лушниковское озеро под Светлоградом у подножия горы Куцай. Его еще называют просто—Соленое. Реликтовый водоем таит крупные запасы целебного ила и грязи. Летом озеро мелеет, и его берега покрываются кружевом из выцветов соли. В 2006 году сотрудники научно-исследовательского института курортологии и физиотерапии города Пятигорска взяли пробы грязи и рапы (раствор соли озера) и выявили в них высокое содержание полезных сульфатов, магния и серы, применяемых при заболеваниях суставов, кожных покровов, органов дыхания. Впрочем, бытует версия: в 1920 году Семен Буденный, один из первых Маршалов Советского Союза, тоже лечил на этом озере своих солдат.

В округе нет привычной инфраструктуры—душевых, раздевалок, даже автостоянок, потому как зеркало озера является частью природного заказника краевого значения. Так что внешне это не курорт: люди выполняют оздоровительные процедуры самостоятельно прямо на берегу. Зато какие открываются фантастические пейзажи! Несколько лет назад вода в озере приобрела заметный насыщенный розовый оттенок. Явление объясняется просто: несмотря на высокую концентрацию соли, в водах обитает рачок артемия, который в самые засушливые дни и окрашивает озеро в такой необычный цвет. Из Ставрополя до Светлограда можно отправиться общественным транспортом: автобусы ходят буквально каждые 20 минут, а оттуда—поймать попутку или такси до озера. ●

НА ГРАНИЦЕ АЗИИ И ЕВРОПЫ

Озеро Маныч-Гудило слывет самым загадочным на Ставрополье. Мало того что вода в нем в два раза солонее Черного моря, так еще и площадь изменчива, но в среднем составляет более 300 квадратных километров. Водоем захватывает границы Калмыкии, Ростовской области и Ставропольского края. А еще лежит в центре Кумо-Манычской впадины, той самой, по которой проходит невидимый рубеж между Европой и Азией. Над бескрайней чашей постоянно шумят ветра, озеро вздыбливается высокими волнами, некоторые достигают в высоту 12 метров. Окрестные овраги и балки порой ревут так, что древние люди населили их шумными духами. Недаром у названия Маныч (в переводе с тюркского—«горький, соленый») появилась приставка «Гудило». Тем не менее место привлекает фотоохотников со всей страны, так как акватория стала местом обитания более 300 видов птиц. Здесь можно повстречать кудрявых пеликанов, серых журавлей, озерных чаек, лебедей, береговых ласточек и многих других пернатых.

ВЛАСТЬ И БИЗНЕС На Ставрополье субсидируют создание модульных гостиниц, пляжей и турмаршрутов

Природа с комфортом

Михаил Сухарев, Ставропольский край

ПРЕСС-СЛУЖБА МИНИСТЕРСТВА ТУРИЗМА СТАВРОПОЛЬСКОГО КРАЯ

Популярность глэмпингов растет, к тому же инициаторов таких проектов поддерживают рублем из бюджета.

В этом году на Ставрополье направят свыше 340 миллионов рублей на развитие туристической инфраструктуры региона. Средства предназначены для софинансирования различных проектов, которые должны повысить привлекательность краевых курортов и улучшить инфраструктуру.

Их можно потратить на возведение модульных гостиниц, обустройство пляжей, создание турмаршрутов и формирование доступной среды для людей с ограниченными возможностями здоровья на туристических объектах. Уже известно, что на поддержку инвесторов, строящих модульные гостиницы на 95 номеров, в этом году выделили 131,2 миллиона рублей по госпрограмме «Развитие туризма». Ее получат 10 победителей отбора, трем из них такую помощь предоставят впервые.

—Поддержка будет оказана по результатам конкурсного отбора, организованного Минэкономразвития РФ в 2023 году. Возводить новые модульные гостиницы планируется в Шпаковском, Изобильненском, Минераловодском, Предгорном округах, а также в городах-курортах Пятигорск и Ессентуки, что значительно расширит линейку уже действующих в крае глэмпингов,—сообщил министр туризма и оздоровительных курортов Ставропольского края Андрей Толбатов.

Главное преимущество глэмпингов на Ставрополье—низкая нагрузка на окружающую среду. Гости могут разместиться не в городской гостинице или в санатории, а прямо на природе, не нанося ей ущерба. При этом комфорт в таких компактных домиках или шатрах остается на уровне гостиничного. Для региона Кавказских Минеральных Вод это отличное решение, ведь под землей здесь формируются нарзанные источники и лишняя антропогенная нагрузка может им повредить.

Много плюсов и для предпринимателей. При возведении временных построек законодательство не требует проводить экспертизу проекта, получать разрешение на строительство объектов и на их ввод в эксплуатацию. Некапитальные сооружения не нужно регистрировать в едином государственном реестре недвижимости, для них не устанавливают кадастровую стоимость. Создание такого отеля от момента проектирования до заезда первых гостей занимает от одного до трех месяцев, для сравнения, для капитальной гостиницы—два года и более.

На Северном Кавказе модульных гостиниц пока немного, хотя сейчас их начинают строить по всему СКФО—первый опыт показал хороший спрос и положительные отзывы туристов. В том же Ставропольском крае легко можно найти информацию только о двух таких объектах. Оба находятся в районе Кавказских Минеральных Вод. В одном из них, что находится возле города Лермонтов, отдых можно совместить с банными процедурами и купанием в озере. Другой находится в отдалении от агломерации—у подножия горы Верблюд. Владельцы этой гостиницы предлагают домики с видом на Кавказский хребет и горы КМВ, прогулки, вечера у костров, стрельбу из лука и прочие прелести отдыха на природе.

—Уверен, среди жителей и гостей края будет немало желающих провести досуг в таком формате—с семьей или дружной компанией. Возможность стимулировать развитие этого направления появилась благодаря субсидии Минэкономразвития России. Ставрополье вошло в число регионов, которые получили на это целевое финансирование. Сегодня уже видим контуры первых проектов создания глэмпингов,—подчеркнул губернатор Ставропольского края Владимир Владимиров.

К тому же продвижение качественных турпродуктов, которые смогут успешно конкурировать на российском рынке с аналогичными в других регионах, полностью укладывается в государственную программу Ставропольского края «Туристско-рекреационный комплекс». Одна из ее задач—создание системы поддержки общественных и предпринимательских инициатив, направленных на развитие внутреннего туризма.

Кстати, в прошлом году субсидиями на строительство модульных гостиниц воспользовались восемь предпринимателей. Министр туризма Ставрополья уточнил, что помощь бизнесу предоставляется не только по программам ведомства. Игрокам рынка оказывается и другая поддержка, которая позволяет реализовывать проекты строительства крупных гостиниц, аквапарков. Только в прошлом году было воплощено в жизнь 11 бизнес-инициатив, благодаря которым появилось свыше 350 гостиничных мест. Глава ведомства также отметил, что крупные инвесторы, в том числе федеральные и иностранные, все больше интересуются развитием туристической базы Ставрополья.

АКЦЕНТ

> Все проекты, которые поддерживают развитие туризма, приносят пользу и местным жителям, так как создают рабочие места и преображают города и поселки

Помимо финансирования модульных гостиниц, региону в этом году по все той же госпрограмме «Развитие туризма» предоставили единую субсидию в 210 миллионов рублей, которую можно использовать для финансирования общественных инициатив развития туристской инфраструктуры, продвижения событийных мероприятий, а также на реализацию проектов обустройства туристских центров городов. Получить средства смогут в том числе индивидуальные предприниматели и юрлица.

Деньги разрешается использовать, например, на проекты открытия или развития пляжей на берегах водоемов. Погода летом на Ставрополье, как правило, жаркая, особенно это заметно сейчас, когда июльское солнце местами прогревает воздух до 40 градусов, а вот территория для купания недостаточно. Те пляжи, которые работают, обычно забиты местными жителями и туристами, так что спрос на новые места отдыха просто невероятный.

За счет госсубсидии можно организовать прокат комфортных лежаков, открыть точку аренды досок для sup-серфинга, парк аттракционов у воды, сделать поле для волейбола, купить мусорные контейнеры и проложить пляжные дорожки.

Чтобы получить финансирование, заявитель должен вложить в проект не менее 40 процентов собственных средств. Подавать заявки на конкурсный отбор очень удобно, это можно сделать полностью в электронном виде через интегрированную информационную систему управления общественными финансами «Электронный бюджет».

—В прошлом году в крае благоустроено шесть пляжей, 16 детских и спортивных площадок, обеспечена круглогодичная работа пяти бассейнов, закуплено туристическое оборудование, организована работа туристского информационного центра на территории санатория, разработано информационное мобильное приложение, созданы пункты проката оборудования. Для 2,5 тысячи школьников организованы турпоездки, которые теперь включают не только познавательные программы, но и профориентационные. Дети смогли увидеть работу крупнейших предприятий, ознакомиться с производством, условиями труда специалистов,—рассказали в минтуризма Ставрополья.

Известно, что на общественные инициативы и проекты юридических лиц и ИП пойдут 60 миллионов рублей, остальную часть средств распределят между организаторами событийных мероприятий и теми, кто развивает городскую среду в центре одного из ставропольских муниципалитетов.

—В рамках единой субсидии планируется вложить 100 миллионов рублей в обустройство туристического центра города, но какого именно, определит конкурсная процедура,—сообщил заместитель министра туризма и оздоровительных курортов Ставрополья Сергей Волков.

По оценке эксперта Ставропольского филиала Президентской академии (РАНХиГС) Дины Карамышевой, все проекты, которые поддерживают развитие туризма в регионе, приносят пользу и местным жителям, так как создают рабочие места и улучшают условия жизни в тех населенных пунктах, куда стремятся гости.

—Наш край обладает уникальными ресурсами, и это дает перспективы для развития многих современных видов туризма, таких как гастрономический, горный и другие. Мы постепенно учимся предоставлять услуги в этой сфере на высоком уровне, и это дает основание предполагать, что у туристической отрасли в крае большое будущее,—подчеркнула Карамышева. ●

Кстати

За первое полугодие 2024 года Ставропольский край уже посетили 2,5 миллиона человек. Больше всего гостей—из Краснодарского края, Москвы, Московской и Ростовской областей, а также Узбекистана, Азербайджана, Армении, Турции, Белоруссии и Грузии. Но это оценка по старым технологиям, в реальности путешественников может быть значительно больше.

За десять лет в регионе утроилось количество средств размещения, где останавливаются туристы. Сейчас одновременно на Ставрополье могут отдыхать около 55 тысяч человек. К 2030 году турпоток, согласно оценкам специалистов, вырастет до 11,5 миллиона человек в год, поэтому сейчас в крае активно строятся новые санатории и гостиницы.

По данным Росстата, оборот в туристической отрасли региона в прошлом году вырос на 60 процентов по сравнению с 2022-м и превысил 43 миллиарда рублей. Рост доходов наблюдался в таких сферах, как транспорт, медицина, бьюти-услуги, продажи косметики, общественное питание, организация экскурсионных туров. На 82 процента в 2023 году выросли траты туристов на посещение исторических объектов, выставок, спектаклей, концертов, событийных мероприятий.

БЛАГОУСТРОЙСТВО

Как благодаря курортному сбору появляются новые достопримечательности

Спасибо гостям!

Михаил Сухарев, Ставропольский край

На Ставрополье в 2023 году собрали рекордные 650 миллионов рублей курортного сбора. Сумма выросла в 2,3 раза по сравнению с предыдущим годом. Это значит, растет туристический поток в край, а объекты размещения хорошо работают в плане взимания платы. Все собранные средства идут только на развитие инфраструктуры курортов, благоустройство и создание новых точек притяжения для отдыхающих.

По словам министра туризма и оздоровительных курортов региона Андрея Толбатова, собранная в 2023 году сумма превысила плановые показатели—ожидали около 590 миллионов рублей, а получили на 60 миллионов больше. За пять лет, что курортный сбор действует в регионе, на Ставрополье удалось создать досуговую инфраструктуру в тех местах, на которые денег в бюджете не хватало.

На территориях городов-курортов спроектировали, построили, реконструировали, благоустроили и отремонтировали 86 объектов, на которые потратили 1,8 миллиарда рублей. Среди них—Лечебный парк и парк Победы в Ессентуках, Курортный парк, Нижняя Каскадная лестница, сквер Бальнеогрязелечебницы, городской парк им. С. Говорухина в Железноводске.

Любопытно, что в Железноводске даже появились бронзовые плюшки #Спасибогостям—их монтируют в тротуары на объектах курортной инфраструктуры, построенных или отремонтированных за счет сбора. На плюшках изображена кружка-бюветница—логотип Железноводска, также на них указаны наименование объекта и даты благоустройства. Так в городе решили выразить благодарность гостям, которые помогают делать курорт лучше и комфортнее.

> Все средства идут только на развитие инфраструктуры курортов, благоустройство и создание новых точек притяжения

—В свою очередь, в Пятигорске приведены в порядок территории скверов на улице Братьев Бернардацци и «Подкова» в микрорайоне Белая Ромашка, реконструирован поющий фонтан, обустроен летний кинотеатр на площадке между гротом Дианы и скульптурой Орла,—рассказали в пресс-службе министерства туризма и оздоровительных курортов Ставрополья.

В Кисловодске же благоустроили улицы Реброва и Ходжаева, сквер между проспектом Ленина и улицей Вокзальной, скверы у памятников Ксении Ге и Д.И. Тюленеву на Курортном бульваре, мемориальный комплекс «Журавли», парк «Цветник», территорию, прилегающую к памятнику природы «Кольцо-гора», также установлены малые архитектурные формы на Курортном бульваре.

А в начале этого года на территории сквера Победы появилось новое игровое пространство с горками и качелями. Каждый игровой элемент представлен в виде букв, которые вместе собираются в слово «Привет». Так популярная городская локация преобразилась в креативное прогулочное место как для жителей, так и для гостей города.

—В среднем около 20 процентов сбора идет на содержание курортной инфраструктуры, потому что важно не только реконструировать и благоустраивать новые объекты притяжения, но и поддерживать то, что уже сделано,—отметил Андрей Толбатов.

Курортный сбор сейчас действует в пяти муниципалитетах Кавказских Минеральных Вод—в Кисловодске, Пятигорске, Железноводске, Ессентуках и Минеральных Водах, где находится главный аэропорт Северного Кавказа. Размер сбора—100 рублей с человека в день. Платить его должны совершеннолетние гости со вторых суток пребывания в городе. Сбор взыскивается как с россиян, так и с иностранцев.

По инициативе главы края Владимира Владимирова в прошлом году утвердили региональную государственную программу «Туристско-рекреационный комплекс». Одно из ее направлений—развитие уникального туристско-лечебного потенциала Кавминвод. Чему как раз способствует и курортный сбор.

ЕКАТЕРИНА КОВАЛЕВСКАЯ

Благодаря курортному сбору преобразился знаменитый парк «Цветник» в Пятигорске.

Владимиров сообщил, что в ближайшие пять лет Ставрополье может получить благодаря ему более трех миллиардов рублей на развитие соответствующей инфраструктуры. Причем местные жители и гости края могут сами решить, как именно их использовать. До 1 сентября главы городов-курортов через свои социальные сети должны собрать соответствующие предложения от жителей и гостей КМВ. А затем до конца года провести голосование с целью выбрать объекты для работы—так же, как это делается с проектами комфортной городской среды.

Как рассказала корреспонденту «РГ» полномочный представитель Общенационального союза индустрии гостеприимства в СКФО Анна Наумова, механизм показал себя хорошо, поэтому его можно тиражировать и на другие города региона.

—Я за то, чтобы по всему краю распределялась антропогенная нагрузка. Можно отметить прекрасные перспективы у промышленного туризма в Невинномысске. В Изобильненском районе красивыми муралами украшен город Солнечнодольск, также там имеются казачьи подворья и замечательный музей самоваров. Есть ряд готовых туристических маршрутов по этому району. Ставрополь также достаточно привлекателен. Я думаю, что, если курортный сбор будет введен и в других городах края, это будет правильно,—подчеркнула Анна Наумова. ●

Российская Федерация

Федеральный закон

О внесении изменений в Федеральный закон «О физической культуре и спорте в Российской Федерации» и статью 3 Федерального закона «О публично-правовой компании «Единый регулятор азартных игр» и о внесении изменений в отдельные законодательные акты Российской Федерации»

Принят Государственной Думой 3 июля 2024 года

Одобрен Советом Федерации 17 июля 2024 года

Статья 1

Внести в Федеральный закон от 4 декабря 2007 года № 329-ФЗ «О физической культуре и спорте в Российской Федерации» (Собрание законодательства Российской Федерации, 2007, № 50, ст. 6242; 2010, № 19, ст. 2290; 2011, № 50, ст. 7355; 2012, № 31, ст. 4325; № 53, ст. 7582; 2013, № 27, ст. 3477; № 30, ст. 4025, 4031; 2015, № 1, ст. 76; № 27, ст. 3993, 3995; 2016, № 48, ст. 6736; 2017, № 14, ст. 2003; № 50, ст. 7544; 2018, № 52, ст. 8097; 2019, № 27, ст. 3537; 2020, № 31, ст. 5029; 2021, № 1, ст. 32, 63; № 18, ст. 3071; № 27, ст. 5179; 2022, № 10, ст. 1400; 2023, № 10, ст. 1572; № 18, ст. 3251; № 26, ст. 4680; № 32, ст. 6185; № 49, ст. 8681; 2024, № 1, ст. 65) следующие изменения:

1) часть 2 статьи 16 после слов «если иное не предусмотрено частями 4 и 5 статьи 10» дополнить словами «, частью 13^1 статьи 19^2»;

2) часть 7 статьи 19^1 после слов «указанной в части 8 статьи 19^2 настоящего Федерального закона» дополнить словами «(при условии, что такая лига не включена в перечень, утверждаемый в соответствии с частью 6 статьи 25 настоящего Федерального закона)»;

3) в статье 19^2:

а) часть 11 дополнить словами «, за исключением профессиональной спортивной лиги, включенной в перечень, утверждаемый в соответствии с частью 6 статьи 25 настоящего Федерального закона, и являющейся организатором отдельных официальных спортивных соревнований, включенных в перечень, утверждаемый в соответствии с частью 6 статьи 25 настоящего Федерального закона»;

б) часть 12 дополнить словами «, за исключением профессиональной спортивной лиги, включенной в перечень, утверждаемый в соответствии с частью 6 статьи 25 настоящего Федерального закона, и являющейся организатором отдельных официальных спортивных соревнований, включенных в перечень, утверждаемый в соответствии с частью 6 статьи 25 настоящего Федерального закона»;

в) абзац первый части 13 после слов «спортивных соревнований» дополнить словами «, если иное не предусмотрено частью 13^1 настоящей статьи,»;

г) дополнить частью 13^1 следующего содержания:

«13^1. В случаях, если профессиональная спортивная лига, указанная в части 8 настоящей статьи и включенная в перечень, утверждаемый в соответствии с частью 6 статьи 25 настоящего Федерального закона, является организатором отдельных официальных спортивных соревнований, включенных в перечень, утверждаемый в соответствии с частью 6 статьи 25 настоящего Федерального закона, такая профессиональная спортивная лига в целях проведения отдельных официальных спортивных соревнований вправе самостоятельно:

1) разрабатывать и утверждать положения (регламенты) о таких соревнованиях, а также нормы, устанавливающие права, обязанности и спортивные санкции для профессиональных спортивных клубов, спортсменов, тренеров, участвующих в таких соревнованиях, спортивных судей, осуществляющих спортивное судейство таких соревнований, спортивных агентов, осуществляющих свою деятельность в связи с такими соревнованиями. В случае, если в отношении таких соревнований возникают обязательства Российской Федерации, утверждение положений (регламентов) о таких соревнованиях осуществляется в соответствии с частью 14 статьи 20 настоящего Федерального закона;

2) утверждать условия и порядок перехода спортсменов, тренеров в другие профессиональные спортивные клубы, участвующие в таких соревнованиях, а также в иностранные спортивные организации, устанавливать размер денежных выплат, связанных с переходом спортсменов, или порядок определения размера таких выплат. Перечень видов спорта, для которых профессиональная спортивная лига вправе утверждать указанные условия и порядок перехода спортсменов, тренеров, устанавливается федеральным органом исполнительной власти в области физической культуры и спорта;

3) осуществлять аккредитацию спортивных агентов, осуществляющих свою деятельность в связи с такими соревнованиями;

4) направлять в публично-правовую компанию «Единый регулятор азартных игр» запросы и получать информацию о заключенных спортсменами, спортивными судьями, тренерами, руководителями спортивных команд, другими участниками таких соревнований, спортивными агентами, аккредитованными указанной в настоящей части профессиональной спортивной лигой, в букмекерских конторах и тотализаторах пари на такие соревнования в целях предотвращения противоправного влияния на результаты официальных спортивных соревнований (манипулирования официальными спортивными соревнованиями) и борьбы с ним.»;

д) дополнить частью 14^1 следующего содержания:

«14^1. Профессиональная спортивная лига, включенная в перечень, утверждаемый в соответствии с частью 6 статьи 25 настоящего Федерального закона, самостоятельно утверждает календарные планы проведения отдельных официальных спортивных соревнований, включенных в перечень, утверждаемый в соответствии с частью 6 статьи 25 настоящего Федерального закона, организуемых такой профессиональной спортивной лигой, с обязательным включением в такие календарные планы периодов, когда отдельные официальные спортивные соревнования не проводятся, соответствующих периодам участия спортивных сборных команд Российской Федерации в Олимпийских играх и чемпионатах мира, предусмотренных календарными планами спортивных мероприятий спортивных сборных команд Российской Федерации по соответствующим видам спорта, составленными в соответствии с требованиями международных спортивных организаций, и включенных в Единый календарный план межрегиональных, всероссийских и международных физкультурных мероприятий и спортивных мероприятий.»;

4) в статье 19^3:

а) часть 1 изложить в следующей редакции:

«1. Деятельность спортивных агентов осуществляется в соответствии с настоящим Федеральным законом, иными нормативными правовыми актами, а также нормами, утвержденными общероссийскими спортивными федерациями и профессиональными спортивными лигами (в случаях, если аккредитация спортивных агентов осуществляется совместно общероссийскими спортивными федерациями и профессиональными спортивными лигами) или самостоятельно профессиональными спортивными лигами, включенными в перечень, утверждаемый в соответствии с частью 6 статьи 25 настоящего Федерального закона.»;

б) дополнить частью 4^1 следующего содержания:

«4^1. В случаях, если профессиональная спортивная лига включена в перечень, утверждаемый в соответствии с частью 6 статьи 25 настоящего Федерального закона, и является организатором отдельных официальных спортивных соревнований, включенных в перечень, утверждаемый в соответствии с частью 6 статьи 25 настоящего Федерального закона, аккредитация спортивных агентов, намеренных осуществлять агентскую деятельность в связи с такими соревнованиями, осуществляется соответствующей профессиональной спортивной лигой.»;

5) часть 1 статьи 20^3 изложить в следующей редакции:

«1. Федеральный орган исполнительной власти в области физической культуры и спорта утверждает ограничения на участие спортсменов, не имеющих права выступать за спортивные сборные команды Российской Федерации, в международных спортивных соревнованиях и (или) во всероссийских спортивных соревнованиях по командным игровым видам спорта во взаимодействии с общероссийскими спортивными федерациями и спортивными лигами по соответствующим видам спорта (в отношении спортивных соревнований, включенных в перечень, утверждаемый в соответствии с частью 6 статьи 25 настоящего Федерального закона, и организуемых профессиональной спортивной лигой, включенной в перечень, утверждаемый в соответствии с частью 6 статьи 25 настоящего Федерального закона, — во взаимодействии с такой лигой), а также перечень международных спортивных соревнований и всероссийских спортивных соревнований, на которые распространяются указанные ограничения. В целях настоящей статьи перечень командных игровых видов спорта определяется федеральным органом исполнительной власти в области физической культуры и спорта.»;

6) пункт 6^1 части 10 статьи 26 после слов «лицо профессиональной спортивной лиги» дополнить словами «(за исключением должностного лица профессиональной спортивной лиги, включенной в перечень, утверждаемый в соответствии с частью 6 статьи 25 настоящего Федерального закона)»;

7) пункт 8 части 2 статьи 26^1 после слов «передает в общероссийскую спортивную федерацию по соответствующему виду спорта,» дополнить словами «профессиональную спортивную лигу, включенную в перечень, утверждаемый в соответствии с частью 6 статьи 25 настоящего Федерального закона, и проводящую отдельные спортивные соревнования, включенные в перечень, утверждаемый в соответствии с частью 6 статьи 25 настоящего Федерального закона (в отношении лиц, принимающих участие в таких соревнованиях),»;

8) часть 9 статьи 26^2 после слов «пунктом 3^1 части 13» дополнить словами «и пунктом 4 части 13^1»;

9) часть 2 статьи 40 изложить в следующей редакции:

«2. Российские физкультурно-спортивные организации в отношениях со спортивными организациями иностранных государств соблюдают международные договоры Российской Федерации, а в случае, если российские физкультурно-спортивные организации являются членами международных спортивных организаций, также утвержденные ими регламенты и требования.».

Статья 2

Пункт 7^1 части 1 статьи 3 Федерального закона от 30 декабря 2020 года № 493-ФЗ «О публично-правовой компании «Единый регулятор азартных игр» и о внесении изменений в отдельные законодательные акты Российской Федерации» (Собрание законодательства Российской Федерации, 2021, № 1, ст. 32; № 24, ст. 4188, 4236; 2023, № 26, ст. 4680; № 32, ст. 6185; 2024, № 17, ст. 2291) изложить в следующей редакции:

«7^1) предоставляет общероссийским спортивным федерациям и профессиональным спортивным лигам по их запросам информацию в соответствии со статьей 16 и с частью 13^1 статьи 19^2 Федерального закона от 4 декабря 2007 года № 329-ФЗ «О физической культуре и спорте в Российской Федерации»;».

Статья 3

1. Настоящий Федеральный закон вступает в силу со дня его официального опубликования, за исключением подпункта «д» пункта 3 статьи 1 настоящего Федерального закона.

2. Подпункт «д» пункта 3 статьи 1 настоящего Федерального закона вступает в силу с 1 января 2025 года.

Президент Российской Федерации
В. Путин

Москва, Кремль
24 июля 2024 года
№ 214-ФЗ

Российская Федерация

Федеральный закон

О внесении изменений в Федеральный закон «О государственной регистрации недвижимости» и признании утратившими силу отдельных положений законодательных актов Российской Федерации

Принят Государственной Думой 10 июля 2024 года

Одобрен Советом Федерации 17 июля 2024 года

Статья 1

Внести в Федеральный закон от 13 июля 2015 года № 218-ФЗ «О государственной регистрации недвижимости» (Собрание законодательства Российской Федерации, 2015, № 29, ст. 4344; 2016, № 26, ст. 3890; № 27, ст. 4237, 4248, 4294; 2017, № 27, ст. 3938; № 31, ст. 4767, 4829; № 48, ст. 7052; 2018, № 1, ст. 90; № 27, ст. 3954; № 28, ст. 4139; № 32, ст. 5133; № 53, ст. 8404, 8464; 2019, № 25, ст. 3170; № 31, ст. 4445; № 52, ст. 7798; 2020, № 29, ст. 4512; 2021, № 1, ст. 33; № 18, ст. 3064; № 24, ст. 4188; № 27, ст. 5101, 5103; № 50, ст. 8415; 2022, № 1, ст. 5, 15, 18, 45, 47; № 12, ст. 1785; № 18, ст. 3010; № 27, ст. 4586, 4620; № 29, ст. 5233, 5251; № 50, ст. 8801; № 52, ст. 9376; 2023, № 5, ст. 701; № 16, ст. 2764; № 25, ст. 4437; № 31, ст. 5794; № 32, ст. 6170; № 45, ст. 7980; 2024, № 8, ст. 1044) следующие изменения:

1) в статье 16:

а) часть 1 дополнить пунктом 15 следующего содержания:

«15) один рабочий день, следующий за днем приема органом регистрации прав или поступления в орган регистрации прав заявления на осуществление государственного кадастрового учета и (или) государственной регистрации прав и прилагаемых к нему документов, в случае, указанном в части 1^1 настоящей статьи.»;

б) дополнить частью 1^1 следующего содержания:

«1^1. В соответствии с перечнем видов регистрационных действий, определенным органом регистрации прав и размещенным на официальном сайте, при наличии в заявлении об осуществлении государственного кадастрового учета и (или) государственной регистрации прав соответствующей отметки, предусматривающей осуществление государственного кадастрового учета и (или) государственной регистрации прав в соответствии с пунктом 15 части 1 настоящей статьи, государственный кадастровый учет и (или) государственная регистрация прав могут быть осуществлены в срок не более одного рабочего дня, следующего за днем приема органом регистрации прав или поступления в орган регистрации прав заявления и необходимых для осуществления государственного кадастрового учета и (или) государственной регистрации прав документов, а также сведений об уплате государственной пошлины в размере, установленном пунктом 1^1 статьи 333^{33} Налогового кодекса Российской Федерации.»;

2) статью 17 изложить в следующей редакции:

«Статья 17. **Государственная пошлина за осуществление государственного кадастрового учета и (или) государственной регистрации прав**

За осуществление государственного кадастрового учета и (или) государственной регистрации прав взимается государственная пошлина в соответствии с Налоговым кодексом Российской Федерации.»;

3) в части 1^2 статьи 18:

а) абзац первый после слова «использования» дополнить словами «единого портала или»;

б) пункт 6 после слов «частью 1 статьи 36,» дополнить словами «частью 1 статьи 36^3,»;

в) в части 7 слова «государственной пошлины за осуществление государственной регистрации прав» заменить словами «государственной пошлины за осуществление государственного кадастрового учета и (или) государственной регистрации прав»;

4) в пункте 3 статьи 25 слова «за осуществление» заменить словами «в размере, предусмотренном Налоговым кодексом Российской Федерации, за осуществление государственного кадастрового учета и (или)»;

5) часть 9 статьи 26 признать утратившей силу;

6) в статье 29:

а) часть 12 изложить в следующей редакции:

«12. Решение о приостановлении осуществления государственного кадастрового учета и (или) государственной регистрации прав (далее также — решение о приостановлении) может быть обжаловано в суд в порядке административного судопроизводства, а также во внесудебном порядке в соответствии с главой 3^1 настоящего Федерального закона.»;

б) дополнить частями 12^1 и 12^2 следующего содержания:

«12^1. Решение о приостановлении может быть обжаловано во внесудебном порядке заявителем или его представителем, а в части приостановления государственного кадастрового учета также кадастровым инженером, подготовившим межевой план, технический план, карту-план территории или акт обследования, представленные в установленном настоящим Федеральным законом порядке с заявлением о государственном кадастровом учете и (или) государственной регистрации прав, либо юридическим лицом, работником которого является кадастровый инженер, подготовивший межевой план, технический план, карту-план территории или акт обследования, представленные в указанном порядке, в апелляционную комиссию, созданную в соответствии с решением федерального органа исполнительной власти, указанного в части 1 статьи 3 настоящего Федерального закона. Обжалование решения о приостановлении во внесудебном порядке не является обязательным досудебным порядком обжалования такого решения о приостановлении.

12^2. Решение об отказе в государственном кадастровом учете и (или) государственной регистрации прав может быть обжаловано заинтересованным лицом в суд.»;

7) дополнить главой 3^1 следующего содержания:

«Глава 3^1. **Обжалование решений о приостановлении осуществления государственного кадастрового учета и (или) государственной регистрации прав во внесудебном порядке**

Статья 31^1. **Апелляционные комиссии по обжалованию решений о приостановлении осуществления государственного кадастрового учета и (или) государственной регистрации прав**

1. Федеральным органом исполнительной власти, указанным в части 1 статьи 3 настоящего Федерального закона, создается центральная апелляционная комиссия, а также региональные и (или) межрегиональные апелляционные комиссии (далее также — апелляционные комиссии). В случае создания межрегиональной апелляционной комиссии региональные апелляционные комиссии в соответствующих субъектах Российской Федерации не создаются. Центральная апелляционная комиссия рассматривает заявления об обжаловании решений о приостановлении осуществления государственного кадастрового учета и (или) государственной регистрации прав (далее также соответственно — заявление об обжаловании решения о приостановлении, обжалование решения о приостановлении), если уведомление о приостановлении осуществления государственного кадастрового учета и (или) государственной регистрации прав (далее также — уведомление о приостановлении) направлено федеральным органом исполнительной власти, указанным в части 1 статьи 3 настоящего Федерального закона, а также заявления об обжаловании решений о приостановлении, если решение о приостановлении принято государственным регистратором прав, являющимся руководителем одного или всех членов апелляционной комиссии. Региональные и (или) межрегиональные апелляционные комиссии рассматривают заявления об обжаловании решений о приостановлении, если уведомления о приостановлении направлены органами регистрации прав, действующими на территориях соответствующих субъектов Российской Федерации.

2. В состав центральной апелляционной комиссии и состав региональной апелляционной комиссии включаются по три представителя от органа регистрации прав и от национального объединения саморегулируемых организаций кадастровых инженеров (далее — национальное объединение), которые подлежат ротации один раз в пять лет. В состав межрегиональной апелляционной комиссии включаются по одному представителю от каждого из органов регистрации прав, действующих на территориях субъектов Российской Федерации, в которых образуется такая комиссия, и равнозначное количество представителей от национального объединения, которые подлежат ротации один раз в пять лет. В состав региональной апелляционной комиссии и состав межрегиональной апелляционной комиссии дополнительно могут быть включены представители от федерального органа исполнительной власти, указанного в части 1 статьи 3 настоящего Федерального закона, и равнозначное количество представителей от национального объединения, которые подлежат ротации один раз в пять лет.

3. Перечень апелляционных комиссий, включая наименования органов регистрации прав, представители от которых входят в составы этих комиссий, адреса электронной почты и почтовые адреса, по которым осуществляется связь с апелляционными комиссиями, в том числе представляются документы, размещаются на официальном сайте.

4. Заседания апелляционных комиссий могут проводиться с использованием средств дистанционного взаимодействия.

5. Заявление об обжаловании решения о приостановлении осуществления государственного кадастрового учета (в случаях, когда настоящий Федеральный закон допускает возможность осуществления государственного кадастрового учета без одновременной государственной регистрации прав) или об обжаловании решения о приостановлении осуществления государственного кадастрового учета и (или) государственной регистрации прав только в отношении документов, необходимых для осуществления государственного кадастрового учета, если такое приостановление связано с действиями кадастрового инженера (в том числе если он является заявителем) и (или) подготовленными им документами (межевым планом, техническим планом, картой-планом территории, актом обследования), рассматривается апелляционной комиссией с участием входящих в ее состав представителей от национального объединения.

6. Без участия входящих в состав апелляционной комиссии представителей от национального объединения рассматриваются заявление об обжаловании решения о приостановлении осуществления государственной регистрации прав (в случаях, когда настоящий Федеральный закон допускает возможность государственной регистрации прав без одновременного государственного кадастрового учета), заявление об обжаловании решения о приостановлении осуществления государственного кадастрового учета и (или) государственной регистрации прав только в отношении документов, необходимых для осуществления государственной регистрации прав.

7. Положение о порядке формирования и работы апелляционных комиссий, перечне и форме документов, подготавливаемых в результате их работы, форме заявления об обжаловании решения о приостановлении утверждается органом нормативно-правового регулирования.

Статья 31^2. **Порядок обжалования решения о приостановлении осуществления государственного кадастрового учета и (или) государственной регистрации прав в апелляционную комиссию**

1. Для обжалования решения о приостановлении лицом, указанным в части 12^1 статьи 29 настоящего Федерального закона, в апелляционную комиссию в течение пятнадцати рабочих дней с даты принятия решения о приостановлении представляется заявление об обжаловании решения о приостановлении.

2. Заявление об обжаловании решения о приостановлении представляется в апелляционную комиссию в письменной форме при личном обращении, посредством почтового отправления с описью вложения и с уведомлением о вручении либо в электронной форме с использованием информационно-телекоммуникационных сетей общего пользования, в том числе сети «Интернет», включая единый портал.

3. В случае, если заявление об обжаловании решения о приостановлении представлено с нарушением требований, установленных частями 1 и 2 настоящей статьи, или в случае, если решение о приостановлении обжаловано в суд, такое заявление не принимается к рассмотрению апелляционной комиссией, о чем в течение трех рабочих дней информируется лицо, представившее такое заявление, способом, указанным в заявлении об обжаловании решения о приостановлении, либо способом и в форме, которые использованы этим лицом при представлении заявления. Если апелляционной комиссии стало известно об обжаловании решения о приостановлении в суд после принятия к рассмотрению заявления об обжаловании решения о приостановлении, но до принятия апелляционной комиссией решения по такому заявлению, рассмотрение такого заявления прекращается, о чем в течение трех рабочих дней информируется представившее его лицо.

4. Апелляционная комиссия при рассмотрении заявления об обжаловании решения о приостановлении оценивает обоснованность принятия решения о приостановлении (наличие оснований для принятия органом регистрации прав такого решения, установленных статьей 26 настоящего Федерального закона).

5. Апелляционная комиссия вправе запросить в органах государственной власти, а также в органах местного самоуправления, организациях и у физических лиц (заявителей, кадастровых инженеров) документы, материалы и информацию, необходимые для принятия решения по результатам рассмотрения заявления об обжаловании решения о приостановлении.

6. На заседании апелляционной комиссии вправе присутствовать (в том числе участвовать с использованием средств дистанционного взаимодействия) заявитель (заявители), иные заинтересованные лица, государственный регистратор прав, подготовивший уведомление о приостановлении.

7. Апелляционная комиссия в порядке, который установлен положением, указанным в части 7 статьи 31^1 настоящего Федерального закона, направляет заявителю (заявителям), иным заинтересованным лицам уведомление о поступлении (принятии к рассмотрению) заявления об обжаловании решения о приостановлении, о форме проведения заседания (в очной форме или в форме дистанционного участия), о времени и месте (при проведении заседания в очной форме) рассмотрения данного заявления.

8. В случае, если принятие решения о приостановлении признано апелляционной комиссией обоснованным (соответствующим основаниям, предусмотренным статьей 26 настоящего Федерального закона), в том числе если в уведомление о приостановлении включены не все подлежавшие отражению в нем основания или только отдельные включенные в него основания являются обоснованными, апелляционной комиссией принимается решение об отклонении заявления об обжаловании решения о приостановлении.

9. В случае, если принятие решения о приостановлении признано апелляционной комиссией необоснованным (все включенные в уведомление о приостановлении основания не соответствуют основаниям, предусмотренным статьей 26 настоящего Федерального закона) и отсутствуют иные основания для приостановления, указанные в статье 26 настоящего Федерального закона, не отраженные в уведомлении о приостановлении, апелляционной комиссией принимается решение об удовлетворении заявления об обжаловании решения о приостановлении.

10. В принятом апелляционной комиссией решении должны быть указаны обстоятельства, послужившие основанием для его принятия, с обязательной ссылкой на положения настоящего Федерального закона, других федеральных законов, иных нормативных правовых актов Российской Федерации.

11. Если принятие решения о приостановлении признано апелляционной комиссией обоснованным, но ею также было установлено, что в уведомление о приостановлении государственным регистратором прав не были включены все подлежавшие отражению в нем и предусмотренные статьей 26 настоящего Федерального закона основания для приостановления, апелляционная комиссия одновременно с направлением решения об отклонении заявления об обжаловании решения о приостановлении доводит эту информацию до сведения руководителя органа регистрации прав. В этом случае в решении апелляционной комиссии должны быть указаны все предусмотренные статьей 26 настоящего Федерального закона основания для приостановления, включая основания, не указанные в уведомлении о приостановлении.

12. Если принятие решения о приостановлении признано апелляционной комиссией обоснованным, но ею также было установлено, что не все причины приостановления, указанные в обжалуемом решении о приостановлении, являются обоснованными, в решении апелляционной комиссии должны быть указаны необоснованные причины приостановления с отметкой об отсутствии необходимости их устранения для возобновления учетно-регистрационных действий.

13. Резолютивная часть решения апелляционной комиссии объявляется на заседании апелляционной комиссии в день принятия ею решения.

14. Апелляционная комиссия, принявшая решение, указанное в части 8 или 9 настоящей статьи, в течение одного рабочего дня со дня принятия соответствующего решения информирует лицо, представившее заявление об обжаловании решения о приостановлении, о принятом решении способом и в форме, которые использованы этим лицом при представлении указанного заявления. Принятое апелляционной комиссией решение направляется в соответствующий орган регистрации прав в форме электронного документа, подписанного усиленной квалифицированной электронной подписью председателя или заместителя председателя апелляционной комиссии.

15. Решение апелляционной комиссии об удовлетворении заявления об обжаловании решения о приостановлении является основанием для отмены обжалованного и признанного апелляционной комиссией необоснованным решения о приостановлении, повторного рассмотрения государственным регистратором прав представленных на государственный кадастровый учет и (или) государственную регистрацию прав документов и принятия по ним решения. В течение одного рабочего дня со дня поступления в орган регистрации прав такого решения апелляционной комиссии заявитель уведомляется органом регистрации прав о поступлении такого решения и сроке окончания осуществления государственного кадастрового учета и (или) государственной регистрации прав. Течение срока, установленного частью 1 статьи 16 настоящего Федерального закона, начинается со дня поступления в орган регистрации прав решения об удовлетворении заявления об обжаловании решения о приостановлении. При этом часть срока, истекшая до принятия органом регистрации прав решения о приостановлении, не засчитывается в новый срок.

16. Решение об отклонении заявления об обжаловании решения о приостановлении или решение об удовлетворении заявления об обжаловании решения о приостановлении должно быть принято апелляционной комиссией в срок не более чем пятнадцать рабочих дней со дня поступления заявления об обжаловании решения о приостановлении в апелляционную комиссию.

17. Решение апелляционной комиссии об отклонении заявления об обжаловании решения о приостановлении может быть обжаловано в суд в порядке административного судопроизводства одновременно с обжалованием решения о приостановлении.

18. Повторная подача заявления об обжаловании решения о приостановлении в отношении одного и того же решения о приостановлении, ранее являвшегося предметом рассмотрения апелляционной комиссии, в том числе в другую апелляционную комиссию, не допускается.»;

8) в статье 39:

а) часть 1 после цифр «1—3» дополнить словами «, 6 и 11»;

б) абзац первый части 4 после цифр «1—3» дополнить словами «, 6 и 11»;

9) в статье 40:

а) в части 6 слова «пунктом 7^2» заменить словами «пунктом 7^4»;

б) в части 7^1 слова «пунктом 7^2» заменить словами «пунктом 7^4»;

10) часть 1 статьи 64 изложить в следующей редакции:

«1. Государственный регистратор прав является федеральным государственным гражданским служащим, должностным лицом органа регистрации прав, прошедшим повышение квалификации (специальные курсы), сдавшим экзамен на соответствие требованиям, предъявляемым к государственным регистраторам прав, имеющим либо высшее образование по направлениям подготовки «Юриспруденция» и (или) «Землеустройство и кадастры» и стаж работы по юридической специальности и (или) в области землеустройства и кадастра не менее чем три года или стаж работы в органе регистрации прав не менее чем два года, либо иное высшее образование и стаж работы в органе регистрации прав не менее чем три года и наделенным государственными полномочиями по осуществлению государственного кадастрового учета и государственной регистрации прав. Порядок наделения государственного регистратора прав государственными полномочиями по осуществлению государственного кадастрового учета и государственной регистрации прав, приостановления и прекращения полномочий государственного регистратора прав устанавливается органом нормативно-правового регулирования.».

Статья 2

Признать утратившими силу:

1) статью 26^1, пункт 17 части 8 статьи 30 и пункт 13 части 6 статьи 30^3 Федерального закона от 24 июля 2007 года № 221-ФЗ «О кадастровой деятельности» (Собрание законодательства Российской Федерации, 2007, № 31, ст. 4017; 2016, № 1, ст. 72; № 27, ст. 4294);

2) пункт 4 статьи 1 Федерального закона от 30 декабря 2015 года № 452-ФЗ «О внесении изменений в Федеральный закон «О государственном кадастре недвижимости» и статью 76 Федерального закона «Об образовании в Российской Федерации» в части совершенствования деятельности кадастровых инженеров» (Собрание законодательства Российской Федерации, 2016, № 1, ст. 72);

3) пункт 9 статьи 22 Федерального закона от 3 июля 2016 года № 361-ФЗ «О внесении изменений в отдельные законодательные акты Российской Федерации и признании утратившими силу отдельных законодательных актов (положений законодательных актов) Российской Федерации» (Собрание законодательства Российской Федерации, 2016, № 27, ст. 4294);

4) пункт 1 статьи 13 Федерального закона от 30 апреля 2021 года № 120-ФЗ «О внесении изменений в Федеральный закон «О государственной регистрации недвижимости» и отдельные законодательные акты Российской Федерации» (Собрание законодательства Российской Федерации, 2021, № 18, ст. 3064).

Статья 3

1. Настоящий Федеральный закон вступает в силу с 1 января 2026 года, за исключением положений, для которых настоящей статьей установлен иной срок вступления их в силу.

2. Пункты 1, 2, подпункт «в» пункта 3 и пункт 4 статьи 1 настоящего Федерального закона вступают в силу с 1 января 2025 года.

3. Действие положений части 1 статьи 64 Федерального закона от 13 июля 2015 года № 218-ФЗ «О государственной регистрации недвижимости» (в редакции настоящего Федерального закона) не распространяется на федеральных государственных гражданских служащих, являющихся государственными регистраторами прав, которые наделены до дня вступления в силу настоящего Федерального закона государственными полномочиями по осуществлению государственного кадастрового учета недвижимого имущества и государственной регистрации прав на недвижимое имущество и сделок с ним.

Президент Российской Федерации
В. Путин

Москва, Кремль
22 июля 2024 года
№ 207-ФЗ

Российская Федерация

Федеральный закон

О внесении изменений в Федеральный закон «О банках и банковской деятельности»

Принят Государственной Думой 9 июля 2024 года

Одобрен Советом Федерации 17 июля 2024 года

Статья 1

Внести в Федеральный закон «О банках и банковской деятельности» (в редакции Федерального закона от 3 февраля 1996 года № 17-ФЗ) (Ведомости Съезда народных депутатов РСФСР и Верховного Совета РСФСР, 1990, № 27, ст. 357; Собрание законодательства Российской Федерации, 1996, № 6, ст. 492; 2012, № 27, ст. 3588; № 50, ст. 6954; № 53, ст. 7605; 2013, № 11, ст. 1076; № 19, ст. 2329; № 26, ст. 3207; № 27, ст. 3438; № 30, ст. 4084; № 51, ст. 6699; 2014, № 26, ст. 3395; № 52, ст. 7543; 2015, № 27, ст. 3950; № 29, ст. 4357; 2017, № 18, ст. 2661; 2018, № 24, ст. 3400; № 27, ст. 3950; № 31, ст. 4852; № 32, ст. 5100, 5115; 2019, № 6, ст. 463; № 49, ст. 6953; № 52, ст. 7787; 2021, № 27, ст. 5151; 2022, № 1, ст. 40; № 10, ст. 1401; № 14, ст. 2190; № 43, ст. 7271; № 50, ст. 8792; 2023, № 1, ст. 16; № 25, ст. 4447; № 31, ст. 5766, 5784) следующие изменения:

1) в статье 26:

а) в части пятьдесят шестой слова «частью пятьдесят третьей» заменить словами «частью пятьдесят пятой»;

б) в части пятьдесят седьмой слова «частью пятьдесят третьей» заменить словами «частью пятьдесят пятой»;

в) в части пятьдесят восьмой слова «частью пятьдесят третьей» заменить словами «частью пятьдесят пятой»;

г) дополнить частью следующего содержания:

«Сведения о фактах заключения с гражданином договора социального банковского вклада и его расторжения в соответствии со статьей 36^3 настоящего Федерального закона, а также сведения о фактах заключения с гражданином договора социального банковского счета и его расторжения или информация об исключении сведений о наличии у гражданина социального банковского счета в соответствии со статьей 36^4 настоящего Федерального закона представляются кредитными организациями в Реестр социальных банковских счетов и социальных банковских вкладов (далее — Реестр) с использованием федеральной государственной информационной системы «Единый портал государственных и муниципальных услуг (функций)» (далее — Единый портал).»;

2) дополнить статьями 36^3 и 36^4 следующего содержания:

«Статья 36^3. **Договор социального банковского вклада**

Договор социального банковского вклада заключается в электронной форме с использованием Единого портала кредитной организацией, соответствующей требованиям, установленным частью второй статьи 36 настоящего Федерального закона, с гражданином — клиентом данной кредитной организации, являющимся получателем мер социальной защиты (поддержки) в соответствии с перечнем, установленным Правительством Российской Федерации по согласованию с Банком России, сведения о назначении которых такому гражданину размещены в государственной информационной системе «Единая централизованная цифровая платформа в социальной сфере» на условиях возврата вклада по истечении определенного договором срока (срочный вклад) с учетом особенностей, предусмотренных настоящей статьей.

Особенности заключения (продления) договора социального банковского вклада, его изменения и расторжения, порядок подачи заявления гражданина на оформление договора социального банковского вклада, проверки гражданина на его соответствие требованиям, установленным частью первой настоящей статьи, порядок ведения Реестра с использованием Единого портала, включающий случаи и порядок предоставления доступа кредитным организациям к Реестру, порядок и сроки представления кредитными организациями в Реестр сведений о фактах заключения с гражданином договора социального банковского вклада и его расторжения устанавливаются Правительством Российской Федерации по согласованию с Банком России.

Договор социального банковского вклада должен быть подписан гражданином одним из следующих способов:

1) усиленной квалифицированной электронной подписью;

2) усиленной неквалифицированной электронной подписью, сертификат ключа проверки которой создан и используется в инфраструктуре, обеспечивающей информационно-технологическое взаимодействие информационных систем, используемых для предоставления государственных и муниципальных услуг в электронной форме, в установленном Правительством Российской Федерации порядке и при условии организации взаимодействия гражданина с такой инфраструктурой с применением прошедших в установленном порядке процедуру оценки соответствия средств защиты информации;

3) простой электронной подписью, ключ которой получен при личной явке в соответствии с правилами использования простой электронной подписи при обращении за получением государственных и муниципальных услуг в электронной форме, установленными Правительством Российской Федерации.

Кредитная организация не вправе отказаться от заключения договора социального банковского вклада с гражданином, соответствующим требованиям, установленным частью первой настоящей статьи, за исключением случая, указанного в части седьмой настоящей статьи.

Гражданин не вправе иметь более одного действующего договора социального банковского вклада.

Заключение договора социального банковского вклада в пользу третьего лица не допускается.

При наличии действующего договора социального банковского вклада гражданину в открытии нового социального банковского вклада отказывается. Наличие у гражданина действующего социального банковского счета не является основанием для отказа ему в открытии социального банковского вклада.

Максимальный размер денежных средств, который может быть размещен на счете по договору социального банковского вклада, не может превышать 50 тысяч рублей. Внесение денежных средств в иностранной валюте на счет по договору социального банковского вклада не допускается.

Начисление и выплата процентов по договору социального банковского вклада осуществляются ежемесячно путем перечисления денежных средств на указанный физическим лицом счет, отличный от счета, на котором размещены денежные средства по договору социального банковского вклада. Размер процентной ставки по договору социального банковского вклада определяется как максимальный размер процентной ставки по вкладам физических лиц сроком до одного года включительно, привлекаемым кредитной организацией исходя из выполнения вкладчиком всех предусмотренных договором банковского вклада и (или) иными соглашениями условий, необходимых для ее получения, за исключением вкладов сроком до одного месяца и вкладов, предложение о внесении которых действует менее одного месяца.

Условия договора социального банковского вклада с физическими лицами, указанные в таблице условий договора банковского вклада в соответствии с пунктом 5 части первой статьи 36^2 настоящего Федерального закона, должны содержать порядок определения процентной ставки по договору социального банковского вклада и ее значение на дату заключения договора социального банковского вклада, порядок и срок информирования вкладчика об изменении такой процентной ставки.

Условиями договора социального банковского вклада должны предусматриваться возможности пополнения вклада в любое время до размера, указанного в части восьмой настоящей статьи, частичного снятия (перевода) денежных средств со вклада и расторжения договора по инициативе гражданина без уменьшения размера процентной ставки и взимания комиссионного вознаграждения.

Договор социального банковского вклада заключается на срок, равный одному году, с возможностью его продления на такой же срок при условии, что на дату окончания его действия гражданин является получателем мер социальной защиты (поддержки), имеющим право на заключение договора социального банковского вклада.

К договорам социального банковского вклада правила Гражданского кодекса Российской Федерации о банковском вкладе и банковском счете применяются с учетом особенностей, установленных настоящей статьей.

Статья 36^4. **Договор социального банковского счета**

Договор социального банковского счета заключается в электронной форме с использованием Единого портала кредитной организацией, открывающей банковские счета физическим лицам, с гражданином — клиентом данной кредитной организации, являющимся получателем мер социальной защиты (поддержки) в соответствии с перечнем, установленным Правительством Российской Федерации по согласованию с Банком России, сведения о назначении которых такому гражданину размещены в государственной информационной системе «Единая централизованная цифровая платформа в социальной сфере».

Особенности заключения договора социального банковского счета, его изменения и расторжения, порядок подачи заявления гражданина на оформление договора социального банковского счета, проверки гражданина на его соответствие требованиям, установленным частью первой настоящей статьи, порядок ведения Реестра с использованием Единого портала, включающий случаи и порядок предоставления доступа кредитным организациям к Реестру, порядок и сроки представления кредитными организациями в Реестр сведений о фактах заключения с гражданином договора социального банковского счета и его расторжения и информации об исключении сведений о наличии у гражданина социального банковского счета устанавливаются Правительством Российской Федерации по согласованию с Банком России.

Договор социального банковского счета должен быть подписан гражданином одним из следующих способов:

1) усиленной квалифицированной электронной подписью;

2) усиленной неквалифицированной электронной подписью, сертификат ключа проверки которой создан и используется в инфраструктуре, обеспечивающей информационно-технологическое взаимодействие информационных систем, используемых для предоставления государственных и муниципальных услуг в электронной форме, в установленном Правительством Российской Федерации порядке и при условии организации взаимодействия гражданина с такой инфраструктурой с применением прошедших в установленном порядке процедуру оценки соответствия средств защиты информации;

3) простой электронной подписью, ключ которой получен при личной явке в соответствии с правилами использования простой электронной подписи при обращении за получением государственных и муниципальных услуг в электронной форме, установленными Правительством Российской Федерации.

Кредитная организация не вправе отказаться от заключения договора социального банковского счета с гражданином, соответствующим требованиям, установленным частью первой настоящей статьи, за исключением случая, указанного в части шестой настоящей статьи.

Гражданин не вправе иметь более одного социального банковского счета.

При наличии действующего договора социального банковского счета гражданину в открытии нового социального банковского счета отказывается. Наличие у гражданина действующего социального банковского вклада не является основанием для отказа ему в открытии социального банковского счета.

В соответствии с договором социального банковского счета кредитная организация открывает гражданину банковский счет, предусматривающий осуществление операций в рублях. Указанный договор должен предусматривать возможность осуществления операций с использованием платежной карты, являющейся национальным платежным инструментом. Положения настоящей части не ограничивают право гражданина осуществлять операции по социальному банковскому счету без использования платежной карты.

Кредитная организация не вправе взимать комиссионное вознаграждение за совершение операций по переводу денежных средств с социального банковского счета в размере, не превышающем 20 тысяч рублей в течение календарного месяца, открытие и обслуживание социального банковского счета, предоставление и использование платежной карты, являющейся национальным платежным инструментом, а также за пополнение социального банковского счета.

Кредитная организация на остаток денежных средств на банковском счете, открываемом в соответствии с договором социального банковского счета, ежедневно начисляет проценты в следующих размерах:

1) на остаток денежных средств в размере до 50 тысяч рублей — по ставке не менее одной второй действующей на дату начисления процентов ключевой ставки Банка России;

2) на остаток денежных средств в размере свыше 50 тысяч рублей — по ставке, установленной в договоре социального банковского счета.

Значения процентной ставки, указанные в части девятой настоящей статьи, раскрываются кредитной организацией в местах оказания услуг и на своем официальном сайте в информационно-телекоммуникационной сети «Интернет» в разделе, содержащем информацию о процентных ставках по договорам банковского вклада с физическими лицами.

Выплата процентов по договору социального банковского счета осуществляется ежемесячно путем перечисления денежных средств на социальный банковский счет.

Кредитная организация вправе ежегодно с момента заключения договора социального банковского счета проверять соответствие гражданина требованиям, установленным частью первой настоящей статьи, и при выявлении несоответствия вправе изменить условия обслуживания банковского счета и платежной карты, являющейся национальным платежным инструментом, в рамках договора социального банковского счета на условия, утвержденные и действующие в кредитной организации на момент принятия решения о таком изменении, при условии обеспечения доступа гражданина к информации об изменении условий договора социального банковского счета и направления гражданину уведомления об изменении условий договора социального банковского счета не позднее чем за 30 дней до момента изменения указанных условий. В случае изменения условий договора социального банковского счета банковский счет прекращает рассматриваться в качестве социального банковского счета и кредитная организация передает в Реестр информацию об исключении сведений о наличии у гражданина социального банковского счета.

К договорам социального банковского счета правила Гражданского кодекса Российской Федерации о банковском счете применяются с учетом особенностей, установленных настоящей статьей.».

Статья 2

1. Настоящий Федеральный закон вступает в силу с 1 июля 2025 года.

2. Положения части пятьдесят девятой статьи 26, статей 36^3 и 36^4 Федерального закона «О банках и банковской деятельности» применяются в отношении системно значимых кредитных организаций со дня вступления в силу настоящего Федерального закона, в отношении иных кредитных организаций — с 1 января 2027 года.

3. Положения пункта 3 части третьей статьи 36^3 и пункта 3 части третьей статьи 36^4 Федерального закона «О банках и банковской деятельности» применяются до 1 июля 2027 года.

Президент Российской Федерации
В. Путин

Москва, Кремль
22 июля 2024 года
№ 202-ФЗ

Российская Федерация

Федеральный закон

О внесении изменений в Закон Российской Федерации «О недрах»

Принят Государственной Думой 9 июля 2024 года

Одобрен Советом Федерации 17 июля 2024 года

Внести в Закон Российской Федерации от 21 февраля 1992 года № 2395-I «О недрах» (в редакции Федерального закона от 3 марта 1995 года № 27-ФЗ) (Ведомости Съезда народных депутатов Российской Федерации и Верховного Совета Российской Федерации, 1992, № 16, ст. 834; Собрание законодательства Российской Федерации, 1995, № 10, ст. 823; 2008, № 18, ст. 1941; № 29, ст. 3418; 2011, № 49, ст. 7042; 2012, № 53, ст. 7648; 2015, № 1, ст. 11, 12; № 27, ст. 3996; 2016, № 27, ст. 4212; 2017, № 31, ст. 4737, 4766; 2019, № 44, ст. 6176; № 52, ст. 7823; 2020, № 24, ст. 3753; 2021, № 18, ст. 3067; 2022, № 14, ст. 2188; № 27, ст. 4619, 4629; 2023, № 1, ст. 45; № 29, ст. 5314; 2024, № 1, ст. 37) следующие изменения:

1) статью 9 дополнить частями следующего содержания:

«Пользователями недр на участках недр местного значения, которые указаны в пункте 1 части первой статьи 2^3 настоящего Закона и предоставлены в пользование в соответствии с абзацем десятым пункта 7 части первой статьи 10^1 настоящего Закона, могут быть субъекты естественной монополии в сфере транспортировки нефти и нефтепродуктов по магистральным трубопроводам, осуществляющие выполнение работ по строительству, реконструкции, капитальному ремонту магистральных нефтепроводов, нефтепродуктопроводов и их неотъемлемых технологических частей. Перечень таких магистральных нефтепроводов и нефтепродуктопроводов утверждается Правительством Российской Федерации.

Пользователями недр на участках недр местного значения, которые указаны в пункте 1 части первой статьи 2^3 настоящего Закона и предоставлены в пользование в соответствии с абзацем одиннадцатым пункта 7 части первой статьи 10^1 настоящего Закона, могут быть субъекты естественной монополии в сфере транспортировки газа по трубопроводам, осуществляющие выполнение работ по строительству, реконструкции, капитальному ремонту магистральных газопроводов и их неотъемлемых технологических частей. Перечень таких магистральных газопроводов утверждается Правительством Российской Федерации.»;

2) часть вторую статьи 10 дополнить пунктом 5^2 следующего содержания:

«5^2) для разведки и добычи общераспространенных полезных ископаемых на участках недр местного значения, которые указаны в пункте 1 части первой статьи 2^3 настоящего Закона и предоставлены в пользование в соответствии с абзацами десятым и одиннадцатым пункта 7 части первой статьи 10^1 настоящего Закона, — на срок выполнения работ по строительству, реконструкции, капитальному ремонту магистральных нефтепроводов, нефтепродуктопроводов, газопроводов и их неотъемлемых технологических частей;»;

3) пункт 7 части первой статьи 10^1 дополнить абзацами следующего содержания:

«о предоставлении без проведения аукциона права пользования участком недр местного значения, который указан в пункте 1 части первой статьи 2^3 настоящего Закона, для разведки и добычи общераспространенных полезных ископаемых, необходимых для целей выполнения работ по строительству, реконструкции, капитальному ремонту магистральных нефтепроводов, нефтепродуктопроводов и их неотъемлемых технологических частей;

о предоставлении без проведения аукциона права пользования участком недр местного значения, который указан в пункте 1 части первой статьи 2^3 настоящего Закона, для разведки и добычи общераспространенных полезных ископаемых, необходимых для целей выполнения работ по строительству, реконструкции, капитальному ремонту магистральных газопроводов и их неотъемлемых технологических частей;»;

4) в части третьей статьи 18 слова «девятым пункта 7» заменить словами «девятым — одиннадцатым пункта 7».

Президент Российской Федерации
В. Путин

Москва, Кремль
22 июля 2024 года
№ 205-ФЗ

Российская газета www.rg.ru 31 июля 2024 среда № 167 (9409)

Российская Федерация
Федеральный закон

О внесении изменений в статьи 61^{17} и 189^{96} Федерального закона «О несостоятельности (банкротстве)» и статьи 19 и 39 Федерального закона «О страховании вкладов в банках Российской Федерации»

Принят Государственной Думой 3 июля 2024 года
Одобрен Советом Федерации 17 июля 2024 года

Статья 1

Внести в Федеральный закон от 26 октября 2002 года № 127-ФЗ «О несостоятельности (банкротстве)» (Собрание законодательства Российской Федерации, 2002, № 43, ст. 4190; 2014, № 52, ст. 7543; 2015, № 29, ст. 4355; 2016, № 26, ст. 3891; 2017, № 31, ст. 4815; 2018, № 47, ст. 7140; 2019, № 52, ст. 7825; 2021, № 27, ст. 5181; 2024, № 1, ст. 36) следующие изменения:

1) в статье 61^{17}:

а) в пункте 1:

в абзаце первом слова «сообщает кредиторам о праве выбрать способ распоряжения правом требования о привлечении к субсидиарной ответственности» заменить словами «уведомляет кредиторов о праве выбрать способ распоряжения правом требования о привлечении к субсидиарной ответственности путем включения соответствующего сообщения в Единый федеральный реестр сведений о банкротстве»;

абзац второй признать утратившим силу;

б) в абзаце первом пункта 2 слова «направления сообщения» заменить словами «опубликования сообщения»;

в) в абзаце первом пункта 3 слова «направления сообщения» заменить словами «опубликования сообщения»;

г) пункт 5 изложить в следующей редакции:

«5. Распоряжение правом требования о привлечении к субсидиарной ответственности в части суммы, указанной в подпункте 2 пункта 4 настоящей статьи, осуществляется одним из способов, который предусмотрен подпунктом 1 или 2 пункта 2 настоящей статьи и был выбран кредиторами, обладающими в совокупности наибольшей суммой требований.

В случае, если сумма требований кредиторов, выбравших способ, предусмотренный подпунктом 1 пункта 2 настоящей статьи, превышает сумму требований кредиторов, выбравших способ, предусмотренный подпунктом 2 пункта 2 настоящей статьи, арбитражный управляющий осуществляет взыскание задолженности по требованию о привлечении к субсидиарной ответственности в рамках процедуры, применяемой в деле о банкротстве. Голоса кредиторов, заинтересованных по отношению к должнику или контролирующему должника лицу, не учитываются. В противном случае арбитражный управляющий созывает собрание кредиторов для утверждения порядка продажи оставшегося права требования о привлечении к субсидиарной ответственности.

Кредиторы, избравшие способ, предусмотренный подпунктом 3 пункта 2 настоящей статьи, не имеют права голоса на указанном собрании кредиторов.»;

д) дополнить пунктами 6^1 и 6^2 следующего содержания:

«6^1. Если право требования о привлечении к субсидиарной ответственности, подлежащее продаже в соответствии с пунктом 2 статьи 140 настоящего Федерального закона, не было реализовано в результате проведения торгов посредством публичного предложения, арбитражный управляющий в течение десяти рабочих дней после завершения таких торгов уведомляет кредиторов о праве изменить способ распоряжения правом требования о привлечении к субсидиарной ответственности путем включения соответствующего сообщения в Единый федеральный реестр сведений о банкротстве.

В течение десяти рабочих дней со дня опубликования сообщения, предусмотренного абзацем первым настоящего пункта, каждый из кредиторов, в интересах которых право требования о привлечении к субсидиарной ответственности ранее было выставлено на торги, вправе изменить способ распоряжения этим правом требования в пользу способа, предусмотренного подпунктом 3 пункта 2 настоящей статьи, направив арбитражному управляющему соответствующее заявление.

6^2. По истечении двадцати рабочих дней со дня опубликования сообщения, предусмотренного абзацем первым пункта 6^1 настоящей статьи, арбитражный управляющий составляет и направляет в арбитражный суд новый отчет о результатах выбора кредиторами способа распоряжения правом требования о привлечении к субсидиарной ответственности, в котором указываются сведения о выборе, сделанном каждым кредитором, размере и об очередности погашения его требования, а также сведения о кредиторах, которые не изменили способ распоряжения этим правом требования.

На основании отчета арбитражного управляющего арбитражный суд производит замену взыскателя в части соответствующей суммы на кредиторов, изменивших свой выбор в пользу способа, предусмотренного подпунктом 3 пункта 2 настоящей статьи, и выдает на имя каждого такого кредитора как взыскателя исполнительный лист с указанием размера и очередности погашения его требования в соответствии со статьей 134 настоящего Федерального закона.»;

е) в пункте 7:

в абзаце первом слова «параграфами 4, 4^1 и» заменить словом «параграфом»;

дополнить абзацем следующего содержания:

«К делам о банкротстве лиц, особенности банкротства которых регулируются параграфами 4 и 4^1 главы IX настоящего Федерального закона, правила настоящей статьи применяются в случаях, если это предусмотрено положениями указанных параграфов.»;

2) статью 189^{96} дополнить пунктами 36 и 37 следующего содержания:

«36. При расчетах с кредиторами кредитной организации предусмотренное пунктом 1 статьи 142^1 настоящего Федерального закона условие об отсутствии требований кредиторов первой и второй очереди для погашения требований кредиторов путем предоставления отступного не применяется.

При наличии требований кредиторов, предусмотренных подпунктом 1 пункта 3 статьи 189^{92} настоящего Федерального закона, и (или) требований кредиторов второй очереди обязательным условием соглашения об отступном является внесение на специальный банковский счет должника суммы денежных средств в размере, достаточном для погашения соответствующих требований кредиторов в полном объеме, в порядке, предусмотренном пунктом 14 статьи 142^1 настоящего Федерального закона.

37. В случае, если полномочия конкурсного управляющего кредитной организации осуществляет Агентство, при расчетах с кредиторами применяются положения статьи 61^{17} настоящего Федерального закона с учетом особенностей, предусмотренных настоящим пунктом.

Если право требования о привлечении к субсидиарной ответственности, подлежащее продаже по правилам пункта 2 статьи 140 настоящего Федерального закона, не было реализовано в результате проведения торгов посредством публичного предложения, Агентство до завершения конкурсного производства вправе приобрести это право требования в части, приходящейся на кредиторов, которые не изменили способ распоряжения этим правом требования в соответствии с пунктом 6^1 статьи 61^{17} настоящего Федерального закона.

Сообщение о реализации Агентством права, предусмотренного абзацем вторым настоящего пункта, включается в Единый федеральный реестр сведений о банкротстве.

Право требования о привлечении к субсидиарной ответственности приобретается Агентством по цене, составляющей пятьдесят процентов начальной цены, указанной в сообщении о проведении торгов по продаже этого права требования посредством публичного предложения. При наличии кредиторов, изменивших способ распоряжения правом требования о привлечении к субсидиарной ответственности после проведения торгов посредством публичного предложения, цена, по которой это право требования приобретается Агентством, уменьшается пропорционально размеру требований таких кредиторов по отношению к общему размеру требований кредиторов, в интересах которых это право требования было выставлено на торги. Денежные средства, полученные в связи с приобретением Агентством права требования о привлечении к субсидиарной ответственности, распределяются между кредиторами, в интересах которых это право требования было выставлено на торги и которые не изменили способ распоряжения этим правом требования в соответствии с пунктом 6^1 статьи 61^{17} настоящего Федерального закона, пропорционально размеру требований кредитора по отношению к общему размеру требований таких кредиторов.

Денежные средства в размере, определенном в соответствии с абзацем четвертым настоящего пункта, перечисляются Агентством на банковский счет кредитора в течение тридцати календарных дней со дня опубликования сообщения, предусмотренного абзацем третьим настоящего пункта.

В течение семи календарных дней после перечисления Агентством денежных средств на банковский счет кредитора конкурсный управляющий составляет и направляет в арбитражный суд заявление о замене взыскателя, на основании которого арбитражный суд производит замену взыскателя на Агентство и выдает на его имя исполнительный лист с указанием размера требования о привлечении к субсидиарной ответственности.».

Статья 2

Внести в Федеральный закон от 23 декабря 2003 года № 177-ФЗ «О страховании вкладов в банках Российской Федерации» (Собрание законодательства Российской Федерации, 2003, № 52, ст. 5029; 2008, № 52, ст. 6225; 2011, № 1, ст. 49; 2013, № 49, ст. 6336; № 52, ст. 6975; 2014, № 14, ст. 1533; № 52, ст. 7543; 2015, № 27, ст. 3958; 2018, № 32, ст. 5115; 2020, № 15, ст. 2238; 2021, № 27, ст. 5154; 2023, № 12, ст. 1896; 2024, № 1, ст. 36) следующие изменения:

1) пункт 5^1 статьи 19 дополнить словами «, и расходов, указанных в пункте 2^1 части 1 статьи 39 настоящего Федерального закона»;

2) в статье 39:

а) часть 1 дополнить пунктом 2^1 следующего содержания:

«2^1) на финансирование расходов, связанных с исполнением Агентством обязательств, возникших у него в связи с участием в деле о банкротстве (принудительной ликвидации) кредитной организации;»;

б) часть 2 после слов «финансирование мероприятий, указанных в пункте 2 части 1 настоящей статьи,» дополнить словами «и расходов, указанных в пункте 2^1 части 1 настоящей статьи,».

Статья 3

1. Положения статьи 61^{17} Федерального закона от 26 октября 2002 года №127-ФЗ «О несостоятельности (банкротстве)» (в редакции настоящего Федерального закона) применяются в том числе к делам о банкротстве, производство по которым возбуждено до дня вступления в силу настоящего Федерального закона, если иное не предусмотрено положениями настоящей статьи.

2. Положения статьи 61^{17}, пунктов 36 и 37 статьи 189^{96} Федерального закона от 26 октября 2002 года № 127-ФЗ «О несостоятельности (банкротстве)» (в редакции настоящего Федерального закона) не применяются в делах о банкротстве кредитных организаций, в отношении которых процедура конкурсного производства введена до 21 декабря 2016 года.

3. Положения пункта 36 статьи 189^{96} Федерального закона от 26 октября 2002 года №127-ФЗ «О несостоятельности (банкротстве)» не применяются в отношении соглашений о погашении требований кредиторов путем предоставления отступного, заключенных в соответствии со статьей 142^1 Федерального закона от 26 октября 2002 года № 127-ФЗ «О несостоятельности (банкротстве)» до дня вступления в силу настоящего Федерального закона.

4. Положения пункта 5^1 статьи 19, пункта 2^1 части 1 и части 2 статьи 39 Федерального закона от 23 декабря 2003 года № 177-ФЗ «О страховании вкладов в банках Российской Федерации» (в редакции настоящего Федерального закона) применяются в делах о банкротстве кредитных организаций, в том числе производство по которым возбуждено до дня вступления в силу настоящего Федерального закона.

5. В делах о банкротстве кредитных организаций, в отношении которых до дня вступления в силу настоящего Федерального закона приняты судебные акты, содержащие в резолютивной части выводы о доказанности наличия оснований для привлечения контролирующих должников лиц к субсидиарной ответственности, вынесенные в соответствии с пунктами 7 и 8 статьи 61^{16} Федерального закона от 26 октября 2002 года № 127-ФЗ «О несостоятельности (банкротстве)», или судебные акты о привлечении к субсидиарной ответственности, вынесенные в соответствии с пунктом 13 статьи 61^{16} Федерального закона от 26 октября 2002 года № 127-ФЗ «О несостоятельности (банкротстве)», при этом право требования о привлечении к субсидиарной ответственности не выставлялось на торги и не были опубликованы сообщения о продаже этого права требования, конкурсные управляющие в течение тридцати рабочих дней со дня вступления в силу настоящего Федерального закона сообщают кредиторам о праве выбрать способ распоряжения правом требования о привлечении к субсидиарной ответственности в соответствии с пунктом 1 статьи 61^{17} Федерального закона от 26 октября 2002 года № 127-ФЗ «О несостоятельности (банкротстве)» (в редакции настоящего Федерального закона).

6. В делах о банкротстве должников, в отношении которых до дня вступления в силу настоящего Федерального закона в результате проведения торгов посредством публичного предложения право требования о привлечении к субсидиарной ответственности не было реализовано, при этом право требования о привлечении к субсидиарной ответственности не выставлялось на новые торги и не было опубликовано сообщение о продаже этого права требования, конкурсные управляющие в течение тридцати рабочих дней со дня вступления в силу настоящего Федерального закона сообщают кредиторам о праве изменить способ распоряжения правом требования о привлечении к субсидиарной ответственности в соответствии с положениями пункта 6^1 статьи 61^{17} Федерального закона от 26 октября 2002 года № 127-ФЗ «О несостоятельности (банкротстве)».

Президент Российской Федерации
В. Путин

Москва, Кремль
22 июля 2024 года
№ 208-ФЗ

Российская Федерация
Федеральный закон

О внесении изменений в отдельные законодательные акты Российской Федерации

Принят Государственной Думой 9 июля 2024 года
Одобрен Советом Федерации 17 июля 2024 года

Статья 1

Внести в Закон Российской Федерации от 20 августа 1993 года № 5663-I «О космической деятельности» (Российская газета, 1993, 6 октября; Собрание законодательства Российской Федерации, 1996, № 50, ст. 5609; 2004, № 35, ст. 3607; 2015, № 29, ст. 4342) следующие изменения:

1) статью 12 дополнить пунктом 5 следующего содержания:

«5. Финансирование космической деятельности также может осуществляться за счет средств федерального бюджета в соответствии с бюджетным законодательством Российской Федерации и внебюджетных средств, в том числе в соответствии с условиями концессионных соглашений, заключенных в соответствии с Федеральным законом от 21 июля 2005 года № 115-ФЗ «О концессионных соглашениях», соглашений о государственно-частном партнерстве, заключенных в соответствии с Федеральным законом от 13 июля 2015 года № 224-ФЗ «О государственно-частном партнерстве, муниципально-частном партнерстве в Российской Федерации и внесении изменений в отдельные законодательные акты Российской Федерации».

Финансирование космической деятельности за счет средств федерального бюджета и внебюджетных средств в соответствии с условиями соглашений о государственно-частном партнерстве должно осуществляться при соблюдении требований части 4 статьи 6 Федерального закона от 13 июля 2015 года № 224-ФЗ «О государственно-частном партнерстве, муниципально-частном партнерстве в Российской Федерации и внесении изменений в отдельные законодательные акты Российской Федерации».»;

2) пункт 1 статьи 15 дополнить абзацами следующего содержания:

«Космическая техника и (или) компоненты космической техники, созданные концессионером в рамках концессионного соглашения, могут передаваться во владение и в пользование концессионера в целях осуществления концессионером деятельности, предусмотренной концессионным соглашением, в соответствии с условиями концессионного соглашения и решением о заключении концессионного соглашения, принятым Правительством Российской Федерации.

На космическую технику и (или) компоненты космической техники, созданные в рамках соглашения о государственно-частном партнерстве, может возникать право собственности частного партнера в соответствии с условиями соглашения о государственно-частном партнерстве и решением о реализации проекта государственно-частного партнерства, принятым Правительством Российской Федерации.

Не допускается передача по концессионному соглашению или соглашению о государственно-частном партнерстве космической техники и (или) ее компонентов, являющихся государственной собственностью и эксплуатируемых уполномоченным органом по космической деятельности или организациями уполномоченного органа по космической деятельности либо федеральным органом исполнительной власти по обороне или подведомственными ему бюджетными и казенными учреждениями.»;

3) статью 17 дополнить пунктом 1^1 следующего содержания:

«1^1. Под космическими объектами понимаются технические устройства, предназначенные для функционирования в космическом пространстве, включая космические аппараты, и их части, средства доставки таких устройств и части этих средств.»;

4) пункт 2 статьи 18 дополнить абзацами следующего содержания:

«Объекты космической инфраструктуры, созданные концессионером в рамках концессионного соглашения, могут передаваться во владение и в пользование концессионера в целях осуществления концессионером деятельности, предусмотренной концессионным соглашением, в соответствии с условиями концессионного соглашения и решением о заключении концессионного соглашения, принятым Правительством Российской Федерации.

На объекты космической инфраструктуры, созданные в рамках соглашения о государственно-частном партнерстве, может возникать право собственности частного партнера в соответствии с условиями соглашения о государственно-частном партнерстве и решением о реализации проекта государственно-частного партнерства, принятым Правительством Российской Федерации.

Не допускается передача по концессионному соглашению или соглашению о государственно-частном партнерстве объектов космической инфраструктуры, являющихся государственной собственностью и эксплуатируемых уполномоченным органом по космической деятельности или организациями уполномоченного органа по космической деятельности либо федеральным органом исполнительной власти по обороне или подведомственными ему бюджетными и казенными учреждениями.».

Статья 2

Внести в Федеральный закон от 21 июля 2005 года № 115-ФЗ «О концессионных соглашениях» (Собрание законодательства Российской Федерации, 2005, № 30, ст. 3126; 2007, № 46, ст. 5557; № 50, ст. 6245; 2008, № 27, ст. 3126; 2009, № 29, ст. 3582; 2010, № 27, ст. 3436; 2011, № 30, ст. 4594; № 50, ст. 7359; 2012, № 18, ст. 2130; 2013, № 19, ст. 2330; 2014, № 30, ст. 4266; 2015, № 48, ст. 6724; 2016, № 1, ст. 11, 80; № 27, ст. 4208; 2018, № 15, ст. 2034; № 27, ст. 3956; № 31, ст. 4850; № 32, ст. 5105; № 53, ст. 8451; 2020, № 50, ст. 8046; 2021, № 27, ст. 5179; 2022, № 18, ст. 3012; № 29, ст. 5287; 2023, № 1, ст. 51; № 29, ст. 5314; № 32, ст. 6150) следующие изменения:

1) часть 1 статьи 4 дополнить пунктом 24 следующего содержания:

«24) объекты космической инфраструктуры, являющиеся недвижимым имуществом, а также указанные объекты космической инфраструктуры и технологически связанные с ними космические объекты.»;

2) в пункте 1 части 1 статьи 5 слова «государственная корпорация, созданная Российской Федерацией в соответствии с Федеральным законом «О Государственной корпорации по атомной энергии «Росатом» заменить словами «государственные корпорации, созданные Российской Федерацией в соответствии с Федеральным законом от 1 декабря 2007 года № 317-ФЗ «О Государственной корпорации по атомной энергии «Росатом» и Федеральным законом от 13 июля 2015 года № 215-ФЗ «О Государственной корпорации по космической деятельности «Роскосмос».

Статья 3

Внести в Федеральный закон от 14 февраля 2009 года № 22-ФЗ «О навигационной деятельности» (Собрание законодательства Российской Федерации, 2009, № 7, ст. 790; 2015, № 29, ст. 4342) следующие изменения:

1) в статье 5:

а) часть 2 дополнить словами «, за исключением случаев, установленных частями 3 и 4 настоящей статьи»;

б) дополнить частями 3 — 5 следующего содержания:

«3. Космические аппараты и объекты наземной космической инфраструктуры, относящиеся к спутниковым навигационным системам и созданные с использованием средств федерального бюджета в рамках концессионного соглашения, могут передаваться во владение и в пользование концессионера в целях осуществления концессионером деятельности, предусмотренной концессионным соглашением, в соответствии с условиями концессионного соглашения и решением о заключении концессионного соглашения, принятым Правительством Российской Федерации.

4. На космические аппараты и объекты наземной космической инфраструктуры, относящиеся к спутниковым навигационным системам и созданные с использованием средств федерального бюджета в рамках соглашения о государственно-частном партнерстве, может возникать право собственности частного партнера в соответствии с условиями соглашения о государственно-частном партнерстве и решением о реализации проекта государственно-частного партнерства, принятым Правительством Российской Федерации.

5. Не допускается передача по концессионному соглашению, соглашению о государственно-частном партнерстве, соглашению о муниципально-частном партнерстве космических аппаратов и объектов наземной космической инфраструктуры, относящихся к спутниковым навигационным системам, являющихся государственной или муниципальной собственностью и эксплуатируемых федеральным органом исполнительной власти, или органом исполнительной власти субъекта Российской Федерации, или органом местного самоуправления, или подведомственными им учреждениями либо Государственной корпорацией по космической деятельности «Роскосмос» или организациями Государственной корпорации по космической деятельности «Роскосмос».»;

2) статью 6 дополнить частью 3 следующего содержания:

«3. Финансовое обеспечение за счет средств федерального бюджета и внебюджетных средств соглашения о государственно-частном партнерстве, предусматривающего создание космических аппаратов и объектов наземной космической инфраструктуры, относящихся к спутниковым навигационным системам, должно осуществляться при соблюдении требований части 4 статьи 6 Федерального закона от 13 июля 2015 года № 224-ФЗ «О государственно-частном партнерстве, муниципально-частном партнерстве в Российской Федерации и внесении изменений в отдельные законодательные акты Российской Федерации».».

Статья 4

Внести в Федеральный закон от 13 июля 2015 года № 215-ФЗ «О Государственной корпорации по космической деятельности «Роскосмос» (Собрание законодательства Российской Федерации, 2015, № 29, ст. 4341; 2021, № 24, ст. 4188, 4226; № 50, ст. 8406; 2022, № 48, ст. 8320; 2023, № 25, ст. 4430, 4431; 2024, № 1, ст. 9; № 18, ст. 2402) следующие изменения:

1) статью 7 дополнить пунктами 56^1 — 56^4 следующего содержания:

«56^1) осуществляет от имени Российской Федерации полномочия концедента при наличии соответствующего решения Правительства Российской Федерации о заключении концессионного соглашения, в том числе полномочия концедента, связанные с проведением конкурсов, обеспечением заключения и исполнения концессионного соглашения в отношении объектов концессионного соглашения, указанных в пункте 24 части 1 статьи 4 Федерального закона от 21 июля 2005 года № 115-ФЗ «О концессионных соглашениях»;

56^2) рассматривает предложения о заключении концессионных соглашений в случаях и порядке, которые предусмотрены статьей 37 Федерального закона от 21 июля 2005 года № 115-ФЗ «О концессионных соглашениях» для органов, уполномоченных Правительством Российской Федерации, в отношении объектов концессионного соглашения, указанных в пункте 24 части 1 статьи 4 Федерального закона от 21 июля 2005 года № 115-ФЗ «О концессионных соглашениях», при наличии соответствующего решения Правительства Российской Федерации;

56^3) осуществляет от имени Российской Федерации полномочия публичного партнера при наличии соответствующего решения Правительства Российской Федерации о реализации проекта государственно-частного партнерства, в том числе полномочия публичного партнера, связанные с проведением конкурсов, обеспечением заключения и исполнения соглашения о государственночастном партнерстве в отношении объектов соглашения о государственно-частном партнерстве, указанных в пункте 24 части 1 статьи 7 Федерального закона от 13 июля 2015 года № 224-ФЗ «О государственно-частном партнерстве, муниципально-частном партнерстве в Российской Федерации и внесении изменений в отдельные законодательные акты Российской Федерации»;

56^4) рассматривает предложения лиц, которые в соответствии с Федеральным законом от 13 июля 2015 года № 224-ФЗ «О государственно-частном партнерстве, муниципально-частном партнерстве в Российской Федерации и внесении изменений в отдельные законодательные акты Российской Федерации» могут быть частными партнерами, о реализации проекта государственно-частного партнерства в случаях и порядке, которые предусмотрены статьей 8 Федерального закона от 13 июля 2015 года № 224-ФЗ «О государственно-частном партнерстве, муниципально-частном партнерстве в Российской Федерации и внесении изменений в отдельные законодательные акты Российской Федерации», при наличии соответствующего решения Правительства Российской Федерации;»;

2) часть 2 статьи 14 дополнить пунктами 3^2 и 3^3 следующего содержания:

«3^2) заключать концессионные соглашения в отношении объектов космической инфраструктуры, являющихся недвижимым имуществом, а также в отношении указанных объектов и технологически связанных с ними космических объектов и осуществлять полномочия концедента в соответствии с Федеральным законом от 21 июля 2005 года № 115-ФЗ «О концессионных соглашениях»;

3^3) заключать соглашения о государственно-частном партнерстве в отношении объектов космической инфраструктуры, являющихся недвижимым имуществом, а также в отношении указанных объектов и технологически связанных с ними космических объектов и осуществлять полномочия публичного партнера в соответствии с Федеральным законом от 13 июля 2015 года № 224-ФЗ «О государственно-частном партнерстве, муниципально-частном партнерстве в Российской Федерации и внесении изменений в отдельные законодательные акты Российской Федерации»;».

Статья 5

Внести в Федеральный закон от 13 июля 2015 года № 224-ФЗ «О государственно-частном партнерстве, муниципально-частном партнерстве в Российской Федерации и внесении изменений в отдельные законодательные акты Российской Федерации» (Собрание законодательства Российской Федерации, 2015, № 29, ст. 4350; 2016, № 1, ст. 11; № 27, ст. 4293; 2018, № 27, ст. 3948, 3956; № 31, ст. 4850; 2021, № 1, ст. 3; № 27, ст. 5179; 2022, № 1, ст. 58; № 18, ст. 3012; № 24, ст. 3914; 2023, № 29, ст. 5314; № 32, ст. 6150) следующие изменения:

1) в пункте 4 статьи 3 слово «образования;» заменить словами «образования. Полномочия публичного партнера также вправе осуществлять государственная корпорация, созданная Российской Федерацией в соответствии с Федеральным законом от 13 июля 2015 года № 215-ФЗ «О Государственной корпорации по космической деятельности «Роскосмос»;»;

2) статью 5 дополнить частью 4^2 следующего содержания:

«4^2. По соглашению, объектом которого является имущество, предусмотренное пунктом 24 части 1 статьи 7 настоящего Федерального закона, публичным партнером может являться только Российская Федерация.»;

3) часть 1 статьи 7 дополнить пунктом 24 следующего содержания:

«24) объекты космической инфраструктуры, являющиеся недвижимым имуществом, а также указанные объекты космической инфраструктуры и технологически связанные с ними космические объекты.».

Статья 6

Настоящий Федеральный закон вступает в силу со дня его официального опубликования.

Президент Российской Федерации
В. Путин

Москва, Кремль
22 июля 2024 года
№ 196-ФЗ

Российская Федерация
Федеральный закон

О внесении изменений в Федеральный закон «О воинской обязанности и военной службе»

Принят Государственной Думой 9 июля 2024 года
Одобрен Советом Федерации 17 июля 2024 года

Статья 1

Внести в Федеральный закон от 28 марта 1998 года № 53-ФЗ «О воинской обязанности и военной службе» (Собрание законодательства Российской Федерации, 1998, № 13, ст. 1475; № 30, ст. 3613; 2001, № 30, ст. 3061; 2002, № 7, ст. 631; № 26, ст. 2521; № 30, ст. 3029, 3030, 3033; 2003, № 1, ст. 1; № 8, ст. 709; № 27, ст. 2700; 2004, № 17, ст. 1587; № 18, ст. 1687; № 25, ст. 2484; № 35, ст. 3607; № 49, ст. 4848; 2005, № 14, ст. 1212; № 30, ст. 3110; № 40, ст. 3987; № 49, ст. 5127; 2006, № 1, ст. 10; № 11, ст. 1148; № 28, ст. 2974; № 29, ст. 3122, 3123; № 41, ст. 4206; 2007, № 2, ст. 362; № 49, ст. 6074; № 50, ст. 6241; 2008, № 49, ст. 5746; № 52, ст. 6235; 2009, № 26, ст. 3124; № 48, ст. 5736; № 51, ст. 6149; 2010, № 11, ст. 1176; 2011, № 27, ст. 3878; № 30, ст. 4589; № 46, ст. 6407; № 48, ст. 6730; № 49, ст. 7021, 7053, 7054; № 50, ст. 7366; 2012, № 50, ст. 6954; № 53, ст. 7613; 2013, № 19, ст. 2329, 2331; № 27, ст. 3462, 3477; 2014, № 11, ст. 1094; № 26, ст. 3365; № 30, ст. 4247; № 42, ст. 5610; № 49, ст. 6924; № 52, ст. 7544; 2015, № 13, ст. 1802; № 29, ст. 4356; 2016, № 7, ст. 908; № 27, ст. 4160, 4238; 2017, № 1, ст. 46, 53; № 15, ст. 2136; № 27, ст. 3929; № 31, ст. 4741; № 49, ст. 7329; 2018, № 1, ст. 28; № 7, ст. 970; № 32, ст. 5102; № 49, ст. 7517; 2019, № 6, ст. 466; № 12, ст. 1229; № 18, ст. 2222; № 40, ст. 5488; 2020, № 12, ст. 1656; № 29, ст. 4510; № 31, ст. 5044; № 52, ст. 8607; 2021, № 1, ст. 56; № 18, ст. 3060, 3061, 3074; 2022, № 1, ст. 66; № 24, ст. 3931; № 29, ст. 5282, 5303; 2023, № 16, ст. 2755, 2764; № 25, ст. 4442; № 26, ст. 4677; № 29, ст. 5304; № 31, ст. 5752; № 32, ст. 6169, 6171; 2024, № 1, ст. 20) следующие изменения:

1) пункт 1^1 статьи 8 изложить в следующей редакции:

«1^1. Порядок и особенности воинского учета граждан, проходящих службу в войсках национальной гвардии Российской Федерации, Государственной противопожарной службе, органах внутренних дел, органах принудительного исполнения Российской Федерации, таможенных органах Российской Федерации, органах и организациях прокуратуры Российской Федерации, следственных органах и учреждениях Следственного комитета Российской Федерации, учреждениях и органах уголовно-исполнительной системы на должностях, по которым предусмотрено присвоение специальных званий (классных чинов прокурорских работников), определяются Положением о воинском учете, утверждаемым Правительством Российской Федерации.»;

2) подпункт «з» пункта 1 статьи 24 изложить в следующей редакции:

«з) поступившим на службу в Государственную противопожарную службу, органы внутренних дел, органы принудительного исполнения Российской Федерации, таможенные органы Российской Федерации, органы и организации прокуратуры Российской Федерации, следственные органы и учреждения Следственного комитета Российской Федерации, учреждения и органы уголовно-исполнительной системы непосредственно по окончании образовательных организаций высшего образования указанных органов, организаций и учреждений, при наличии у них высшего образования и специальных званий (классных чинов прокурорских работников) — на время службы в указанных органах, организациях и учреждениях;»;

3) пункт 6 статьи 47 изложить в следующей редакции:

«6. При поступлении на военную службу гражданина, проходящего либо проходившего службу в войсках национальной гвардии Российской Федерации, Государственной противопожарной службе, органах внутренних дел, органах принудительного исполнения Российской Федерации, таможенных органах Российской Федерации, органах и организациях прокуратуры Российской Федерации, следственных органах и учреждениях Следственного комитета Российской Федерации, учреждениях и органах уголовно-исполнительной системы и имеющего специальное звание (классный чин прокурорского работника), воинское звание ему присваивается в порядке, определенном Положением о порядке прохождения военной службы.»;

4) подпункт «б» пункта 2 статьи 51 изложить в следующей редакции:

«б) в связи с переходом на службу в войска национальной гвардии Российской Федерации, Государственную противопожарную службу, органы внутренних дел, органы принудительного исполнения Российской Федерации, таможенные органы Российской Федерации, органы и организации прокуратуры Российской Федерации, следственные органы и учреждения Следственного комитета Российской Федерации, учреждения и органы уголовно-исполнительной системы на должности, по которым предусмотрено присвоение специальных званий (классных чинов прокурорских работников) указанных органов, организаций и учреждений;»;

5) пункт 5 статьи 52 изложить в следующей редакции:

«5. Гражданам, проходящим службу в войсках национальной гвардии Российской Федерации, Государственной противопожарной службе, органах внутренних дел, органах принудительного исполнения Российской Федерации, таможенных органах Российской Федерации, органах и организациях прокуратуры Российской Федерации, следственных органах и учреждениях Следственного комитета Российской Федерации, учреждениях и органах уголовно-исполнительной системы на должностях, по которым предусмотрено присвоение специальных званий (классных чинов прокурорских работников), военно-учетная специальность устанавливается министром обороны Российской Федерации по согласованию с руководителями указанных органов, организаций и учреждений.»;

6) в пункте 2 статьи 55:

а) подпункт «б» изложить в следующей редакции:

«б) граждане, проходящие службу в войсках национальной гвардии Российской Федерации, Государственной противопожарной службе, органах внутренних дел, органах принудительного исполнения Российской Федерации, таможенных органах Российской Федерации, органах и организациях прокуратуры Российской Федерации, следственных органах и учреждениях Следственного комитета Российской Федерации, учреждениях и органах уголовно-исполнительной системы на должностях, по которым предусмотрено присвоение специальных званий (классных чинов прокурорских работников), а также федеральные государственные гражданские служащие и работники указанных органов, организаций и учреждений;»;

б) в подпункте «в» слова «, а также органов внутренних дел, Государственной противопожарной службы, учреждений и органов уголовно-исполнительной системы, органов принудительного исполнения Российской Федерации и таможенных органов Российской Федерации» исключить;

7) в абзаце первом подпункта «а» пункта 1 статьи 57^4 слова «военную службу либо завершившим» заменить словами «военную службу либо службу в войсках национальной гвардии Российской Федерации, Государственной противопожарной службе, органах внутренних дел, органах принудительного исполнения Российской Федерации, таможенных органах Российской Федерации, органах и организациях прокуратуры Российской Федерации, следственных органах и учреждениях Следственного комитета Российской Федерации, учреждениях и органах уголовно-исполнительной системы и имеющим специальное звание (классный чин прокурорского работника), либо пребывавшим в добровольческих формированиях, предусмотренных Федеральным законом от 31 мая 1996 года № 61-ФЗ «Об обороне», либо завершившим»;

8) в статье 57^8:

а) пункт 1 дополнить подпунктом «к» следующего содержания:

«к) в связи с назначением на должность судьи.»;

б) подпункт «г» пункта 2 признать утратившим силу.

Статья 2

Настоящий Федеральный закон вступает в силу с 1 сентября 2024 года.

Президент Российской Федерации
В. Путин

Москва, Кремль
24 июля 2024 года
№ 215-ФЗ

Российская Федерация
Федеральный закон

О внесении изменений в Федеральный закон «О ведении гражданами садоводства и огородничества для собственных нужд и о внесении изменений в отдельные законодательные акты Российской Федерации»

Принят Государственной Думой 3 июля 2024 года
Одобрен Советом Федерации 17 июля 2024 года

Статья 1

Внести в Федеральный закон от 29 июля 2017 года № 217-ФЗ «О ведении гражданами садоводства и огородничества для собственных нужд и о внесении изменений в отдельные законодательные акты Российской Федерации» (Собрание законодательства Российской Федерации, 2017, № 31, ст. 4766; 2020, № 22, ст. 3383; № 31, ст. 5066; № 46, ст. 7213; № 52, ст. 8591; 2022, № 29, ст. 5279; 2023, № 16, ст. 2760) следующие изменения:

1) в статье 3:

а) пункт 3 изложить в следующей редакции:

«3) хозяйственные постройки — сооружения и (или) строения, возводимые на садовых земельных участках и огородных земельных участках, предназначенные для удовлетворения гражданами бытовых и иных нужд, в том числе сараи, бани, теплицы, навесы, погреба, колодцы;»;

б) в пункте 4 слова «объектами недвижимости» заменить словами «объектами капитального строительства»;

2) в части 5 статьи 16 слова «присутствующих на таком собрании членов товарищества» заменить словами «членов товарищества, принявших участие в таком собрании»;

3) в статье 17:

а) в части 2 слова «присутствующих на» заменить словами «участвующих в»;

б) в части 4 слова «присутствующих на» заменить словами «участвующих в»;

в) часть 21 дополнить предложением следующего содержания: «При этом решение общего собрания членов товарищества считается принятым, если в соответствующем голосовании по данному решению приняли участие более чем пятьдесят процентов членов товарищества или их представителей.»;

г) часть 21^2 дополнить словами «в порядке, установленном Правительством Российской Федерации»;

4) в статье 18:

а) в части 5 слова «на нем присутствует» заменить словами «в нем принимает участие»;

б) в части 6 слово «присутствующих» заменить словами «участвующих в заседании»;

5) статью 23^1 дополнить частью 4 следующего содержания:

«4. Хозяйственные постройки, не являющиеся объектами капитального строительства, возводятся на садовых земельных участках и огородных земельных участках в соответствии с законодательством Российской Федерации.».

Статья 2

Настоящий Федеральный закон вступает в силу со дня его официального опубликования.

Президент Российской Федерации
В. Путин

Москва, Кремль
22 июля 2024 года
№ 211-ФЗ

Российская Федерация
Федеральный закон

О внесении изменения в статью 37 Федерального закона «Об общих принципах организации местного самоуправления в Российской Федерации»

Принят Государственной Думой 10 июля 2024 года
Одобрен Советом Федерации 17 июля 2024 года

Внести в статью 37 Федерального закона от 6 октября 2003 года № 131-ФЗ «Об общих принципах организации местного самоуправления в Российской Федерации» (Собрание законодательства Российской Федерации, 2003, № 40, ст. 3822; 2004, № 25, ст. 2484; 2006, № 31, ст. 3427; 2007, № 10, ст. 1151; № 43, ст. 5084; 2009, № 19, ст. 2280; № 52, ст. 6441; 2010, № 49, ст. 6411; 2011, № 19, ст. 2705; № 48, ст. 6730; № 49, ст. 7039; 2014, № 22, ст. 2770; 2017, № 1, ст. 35; № 15, ст. 2137, 2139; 2019, № 18, ст. 2211; 2021, № 18, ст. 3060; 2023, № 29, ст. 5304) изменение, дополнив ее частью 8^1 следующего содержания:

«8^1. Уставом муниципального образования в соответствии с законом субъекта Российской Федерации могут быть предусмотрены право представительного органа муниципального образования принимать участие в формировании местной администрации, в том числе в утверждении или согласовании назначения на должность заместителей главы местной администрации, руководителей отраслевых (функциональных) и (или) территориальных органов местной администрации, а также формы и порядок такого участия.».

Президент Российской Федерации
В. Путин

Москва, Кремль
22 июля 2024 года
№ 209-ФЗ

СЛЕДСТВИЕ Интерпол вернул на родину сбежавших мошенников

С миллионами в бегах

Наталья Козлова

АКЦЕНТ

В аэропорту Пномпеня сотрудники компетентных органов Королевства Камбоджа передали представителям Интерпола МВД России троих россиян

Вчера МВД России официально сообщило, что в сопровождении сотрудников Интерпола МВД России из Камбоджи домой благополучно доставлены трое россиян.

Их в аэропорту Пномпеня сотрудники компетентных органов Королевства Камбоджа передали представителям Интерпола МВД России. Это были двое наших сограждан, осужденных за мошенничество, вымогательство и отмывание денег.

Компанию им составил еще один гражданин, обвиняемый в другом многомиллионном мошенничестве. Все трое — из Новосибирска.

Пара — это супруги Котляровы. Они были объявлены в международный розыск больше десяти лет назад — в апреле 2013 года на основании запроса ГУ МВД по Новосибирской области. Муж и жена были фактическими руководителями нескольких компаний. С марта 2002-го по апрель 2009 года супруги заключили фиктивные инвестиционные договоры с гражданами на участие в долевом строительстве.

Желающих хватало. Люди по этим договорам вносили деньги — паевый взнос. Но они не догадывались, что фактически никаких домов им не строили, даже документы на разрешение строительства в органах государственной власти Новосибирска не оформлялись.

Позже следствие подсчитает — ущерб в размере свыше 209 миллионов рублей супружеская пара причинила 200 потерпевшим. Супруги сбежали за границу и были объявлены в международный розыск. В 2015 году судили их в Новосибирске, но — заочно. Признали виновными по всем пунктам обвинения.

Мужчине дали 15 лет колонии , женщине — девять лет лишения свободы. Месяц назад они были задержаны на территории Камбоджи. Фигурант другого уголовного дела Андрей Обозных в 2009—2011 годах был генеральным директором фирмы, которая заключила госконтракт на строительство многоэтажного дома с подземной автостоянкой в Новосибирске для сотрудников правоохранительных ведомств. По окончании стройки заказчику предоставили расчетно-сметную документацию с очень лукавыми цифрами.

Оказалось, было украдено больше 90 миллионов рублей. Уголовное дело против Обозных возбуждено в июле 2014 года. Суд решил отправить его под стражу, но тот сбежал.

— В результате взаимодействия по каналам Интерпола от камбоджийских коллег получены сведения о задержании разыскиваемого, — заявила официальный представитель МВД России Ирина Волк. ●

Российская Федерация
Федеральный закон

О внесении изменений в статьи 14 и 16 Федерального закона «Об общих принципах организации местного самоуправления в Российской Федерации»

Принят Государственной Думой 10 июля 2024 года
Одобрен Советом Федерации 17 июля 2024 года

Внести в Федеральный закон от 6 октября 2003 года № 131-ФЗ «Об общих принципах организации местного самоуправления в Российской Федерации» (Собрание законодательства Российской Федерации, 2003, № 40, ст. 3822; 2005, № 1, ст. 17, 25; 2006, № 1, ст. 10; № 23, ст. 2380; № 30, ст. 3296; № 31, ст. 3452; № 43, ст. 4412; № 50, ст. 5279; 2007, № 1, ст. 21; № 21, ст. 2455; № 25, ст. 2977; № 43, ст. 5084; № 46, ст. 5553; 2008, № 48, ст. 5517; № 52, ст. 6236; 2009, № 52, ст. 6441; 2010, № 15, ст. 1736; № 49, ст. 6409; 2011, № 17, ст. 2310; № 29, ст. 4283; № 30, ст. 4572, 4590, 4591, 4594, 4595; № 48, ст. 6730; № 49, ст. 7015, 7039; 2012, № 26, ст. 3444, 3446; 2013, № 14, ст. 1663; № 19, ст. 2325; № 27, ст. 3477; № 43, ст. 5454; № 48, ст. 6165; № 52, ст. 6981, 7008; 2014, № 14, ст. 1562; № 22, ст. 2770; № 26, ст. 3371; № 30, ст. 4235; № 42, ст. 5615; № 52, ст. 7558; 2015, № 1, ст. 11, 52; № 27, ст. 3978, 3995; № 48, ст. 6723; 2017, № 1, ст. 6; № 31, ст. 4828; 2018, № 1, ст. 27, 47, 87; № 7, ст. 975; № 32, ст. 5133; 2019, № 6, ст. 461; № 18, ст. 2211; № 31, ст. 4442; 2020, № 52, ст. 8591; 2021, № 1, ст. 57; № 24, ст. 4188; № 27, ст. 5132; 2022, № 1, ст. 61; 2023, № 32, ст. 6181, 6201; № 45, ст. 7988; 2024, № 1, ст. 38, 54) следующие изменения:

1) в статье 14:

а) часть 1 дополнить пунктом 42 следующего содержания:

«42) осуществление учета личных подсобных хозяйств, которые ведут граждане в соответствии с Федеральным законом от 7 июля 2003 года № 112-ФЗ «О личном подсобном хозяйстве», в похозяйственных книгах.»;

б) в части 3 цифры «21, 28, 30, 33» заменить словами «пунктами 21, 28, 30, 33, 42»;

2) часть 1 статьи 16 дополнить пунктом 46 следующего содержания:

«46) осуществление учета личных подсобных хозяйств, которые ведут граждане в соответствии с Федеральным законом от 7 июля 2003 года № 112-ФЗ «О личном подсобном хозяйстве», в похозяйственных книгах.».

Президент Российской Федерации
В. Путин

Москва, Кремль
22 июля 2024 года
№ 213-ФЗ

ПРОЕКТ Ольга Любимова: Лучшее в мире общежитие — молодым музыкантам

900 СЧАСТЛИВЫХ

Инга Бугулова

Министр культуры РФ Ольга Любимова рассказала о строительстве нового корпуса общежития Московской государственной консерватории им. Чайковского в Москве. Всего их должно быть три: первое здание введено в эксплуатацию в 2018 году, второе — в 2023-м, а к возведению последнего приступят уже этой осенью.

Общежитие Консерватории им. Чайковского представляет собой современный многофункциональный комплекс прямо в центре столицы. Сегодня в двух уже построенных зданиях проживает более 600 молодых музыкантов, а еще 300 мест даст новый корпус, который, предположительно, будет достроен в 2027 году.

Ольга Любимова подчеркнула: этот проект — общежитие совершенно нового, современного типа.

«Тут есть бассейн, спортзал, репетиционные пространства, которые, конечно, необходимы ребятам, ведь некоторые из них трудятся по 12 часов в день. Поэтому нужны не только места, где ребята будут жить, нужны места, где ребята будут продолжать учиться, возвращаясь домой. Новый комплекс — это еще 30 репетиционных пространств, отдельный концертный зал и киноконцертный зал, место для занятий спортом. И когда объект будет сдан, мы сможем с уверенностью сказать, что у Московской государственной консерватории самое лучшее общежитие в мире», — заверила министр.

Ректор Московской государственной консерватории им. Чайковского Александр Соколов отметил, что консерватории удалось собрать замечательную команду профессионалов-строителей, которая позволяет с уверенностью говорить, что работа будет завершена в срок и на самом высоком уровне.

«Сейчас мы выходим на последний этап: будет построено третье многоэтажное здание, где студенты в своих концертных залах смогут оттачивать навыки и обретать опыт общения с аудиторией. Студенты, конечно, ждут этого с нетерпением», — добавил он.

Всего в трех корпусах общежития будет 450 номеров на 900 мест. ●

КИНО «Собиратель душ» собирает в России полные залы

Сознание навыворот

KINOPOISK.RU

Сатанистам не сдобровать — следствие ведут экстрасенсы. Майка Монро в роли спецагента Харкер.

Валерий Кичин

В кино, кажется, все было — придумывать больше нечего, и все более модным становится слово «референс». Т. е. произведение другого автора, ставшее источником вдохновения. Мол, хочу, чтобы, как у Феллини.

В бьющем прокатные рекорды хорроре Осгуда Перкинса «Собиратель душ» страшно уже из-за обилия аллюзий — от фильма Финчера «Семь» до мотивов «Резни семьи Мэнсона». И главный из них — «Молчание ягнят» Демми: там точно так же агентесса ФБР Джоди Фостер отважно идет в логово изувера Энтони Хопкинса. Хичкок тоже всегда с нами, тем более что режиссер Перкинс — сын Энтони Перкинса, игравшего в «Психо».

Новоприбывшая в штат Орегон агент Ли Харкер у актрисы Майки Монро — личность странная. Она нерешительна и склонна к молчаливой истерике, рука с пистолетом трясется. Она ушиблена собственным прошлым, зато наделена паранормально-провидческими талантами. Поэтому ей поручают расследовать серию ритуальных убийств целых семей, где, похоже, люди убивают себя сами, провоцируемые кем-то невидимым и впадая в кровавый транс. Невидимый — и есть тот самый «Собиратель душ», поклонник вуду и сатанист, действующий по календарю и оставляющий на месте преступления загадочные письма. Мы его встретим уже в первых кадрах: он вступит в диалог с маленькой девочкой визгливым, зловеще интонированным фальцетом гермафродита, с бескровным лицом, в своих белых балахонах похожий на привидение. Его с невиданной в кино экзальтацией играет Николас Кейдж, хорошо изуродованный килограммами грима и доведенный до состояния бредовой маски Хеллоуина.

АКЦЕНТ

Киноужасы бледнеют в сравнении с реальностью, остается уповать на референсы — саспенс, как у Хичкока, или потусторонний гул, как у Кубрика

Странности поведения главных героев уже в том, что они — и сыщик, и выслеживаемый ею преступник — необъяснимо связаны между собой, и каждое действие героини ведет к ужесточению ситуации. Коллизия интригующая, любители жанра ее оценят. Как оценят и мастерство звукового дизайна: в нем секрет воздействия фильма на уровне подсознания. Здесь и «саунд навыворот» — запущенная задом наперед звуковая дорожка, и особая взрывная гулкость неожиданных ударов по слуху и нервам, и полный набор психоделических звучаний, держащих вас в постоянном напряжении, и зловещая ритуальность музыки Элвиса Перкинса — брата и единомышленника режиссера. Как бы искаженной выглядит театрально педалированная актерская манера — и героиня, и ее полубезумная, помешанная на религии мать Рут (Алисия Уитт) живут словно в другом измерении, заторможенно думают и аффектированно говорят, но обостренно чувствуют. Таят что-то нечеловеческое ракурсы камеры оператора Андреса Арочи, композиции кадра, их подчеркнутая симметрия и неожиданная образность, когда даже ветви придорожных деревьев выглядят тянущимися к небу костлявыми дланями скелетов. Бесчисленные фрагменты оккультных символов — перевернутых треугольников и пр. — умело зашифрованы в композициях кадров, как контуры невидимого кота в картинках-загадках жанра «Найди зверя».

Единственное свойство классических референсов, не унаследованное авторами фильма, — это умение строить запутанный сюжет так, чтобы не запутать зрителя до полной безнадеги что-то понять. Классика жанра потому и классика, что способность повергать зал в ужас в ней сочеталась с талантами рассказчика. Перкинс как опытный режиссер весьма преуспел в зашифровывании мистико-сатанинского сюжета, но пока он упивается найденным стилем, Перкинс-сценарист теряет контроль над сновидческим течением событий. И тогда рассказ становится сумбурным и хаотичным — это ощущение преследовало меня на протяжении всей картины. Особенно в ее первой половине: пока выйдешь на сколько-нибудь заметную тропу интриги, много времени уйдет вхолостую, а решить заданную картиной головоломку дилетанту так и не удалось.

Впрочем, возможно, проблема во мне: не слишком прилежно следил за развитием специфического жанра и прогулял какие-то важные уроки его школы — наверняка фаны с лету и с восторгом примут то, что показалось зашифрованным и скучным мне. В любом случае ясно, что это произведение не вполне заурядное и по многим отважным художественным приемам заслуживает долгой памяти в истории ужастиков. В нашем прокате «Собиратель душ» собирает полные залы зачарованных душ. ●

ФЕСТИВАЛЬ «Архстояние» в Никола-Ленивце опять вписалось в ландшафт

Где естественнее? В бане

Жанна Васильева

Фестиваль «Архстояние», что без малого двадцать лет проводится в национальном парке Никола-Ленивец, начинался как история про ландшафтную архитектуру, что не покоряет природу, а вписывается в нее.

Снеговики, которых лепили местные жители вместе с Николаем Полисским на берегу реки Угры, «Ротонда» Александра Бродского в гречишном поле, «Удаленный офис» Александра Константинова на границе леса, «Красный лес» Игоря Шелковского как мостик через овраг словно продолжали романтическую традицию уединенных прогулок на природе, бегства из шумных городов в сельскую тишь. Эти сюжеты, впрочем, были не только про эскапизм, но про возвращение к себе. И — к «естественному человеку», воспетому Жан-Жаком Руссо.

Как выяснилось, «Архстояние» угадало тренд. И девятнадцать лет спустя на «Архстоянии» любители парковых бесед-ок и одиноких прогулок по лесам, приехав сюда всей семьей, ищут домик, который они забронировали за полгода как минимум, или палаточный городок, кафе «Угра», чтобы перекусить. Гуляют по деревянным настилам близ прудика и по просекам парка «Версаль». Заглядывают в палатки с майками, дождевиками, резиновыми сапогами и репеллентами, способными отпугнуть гнусов... И отправляются по маршруту фестиваля, скачав приложение или в компании с гидом.

Поэтому тема, которую куратор фестиваля Антон Кочуркин предложил для нынешнего «Архстояния» — «Мы», пожалуй, лишь на первый взгляд выглядит удивительной. Нет, это не отсылка к роману Замятина или трендовым песням. Точно так же, как территория национального парка под Калугой обретала прямоту просек, заставляющих вспомнить проспекты Петербурга и линии Васильевского острова, а деревянные арки и беседки в лесу напоминали античные руины, так местоимение первого лица множественного числа отсылает к сообществам, чьи границы подвижны, неопределенны. Сообществам, которые определяют себя не столько по отношению к «чужим», сколько по отношению к природе.

АКЦЕНТ

«Опера» природы тут почти сливается с ландшафтом. Ульи, скворечник, парник превращаются, напротив, в театральную архитектуру

Городской человек, страстно мечтающий вернуться в состояние «естественного человека», разумеется, скромно думает о себе как о цивилизованном человеке. Правда, «естественный человек» не знает новых технологий. Самое важное для него умение, от которого зависит выживание, — это умение чувствовать природу, ее стихии, будь то молнии или наводнение, засуха или заморозки... Интуиция и взаимопомощь друг другу в противостоянии со стихиями оказываются ключевыми навыками. «Учись у них — у дуба, у березы!» — это не Руссо написал, а русский помещик Афанасий Фет. Авторы «Архстояния» этого года, можно сказать, следуют завету Афанасия Афанасьевича.

По крайней мере, один из центральных проектов этого года — триптих Андрея Сяйлева «Дома Земли» — предлагает оценить опыт пчел, птиц, растений. «Инсекто-фаланстер» похож на огромный улей на ножках. Это, собственно, и есть улей, где живут пчелы. В пчелиный дом, в котором жизнь идет по своим законам, ведет лесенка. Но без специальных костюмов и пасечника в этот «фаланстер» отправляться не рекомендуется.

Второй дом — «Птичья колокольня». Он похож на огромный многоэтажный скворечник, выстроенный вокруг дерева. На первом его уровне — лакомства для птиц, которые можно положить наверху. Когда вы поднимаетесь по лестнице вверх, активируются призывные крики птиц. Оставив на столе угощение, вы спускаетесь, вновь «включая» пение пернатых. Птицы, конечно, прилетают не днем, а ночью. Так, «птичий концерт» оказывается музыкой, произведенной человеком. А птицы — желанными гостями колокольни.

Наконец, третий дом — «Театр природы», предлагает встречу с растениями. Это тоже башенка, построенная из того, что бог послал (а волонтеры собрали): из спинок железных кроватей, превращающихся в ограждение балконов, из окон старых теплиц и оконных рам. Спереди башенка похожа на пять этажей балконов, украшенных цветами. Балконы соединяет лесенка. Сзади эта конструкция выглядит наклонившейся, словно Пизанская башня. Впрочем, не меньше эти балкончики похожи на ярусы театра. Сходство усугубляется еще и тем, что, как только зрители занимают места на балконах, садятся на деревянные сиденья, они тем самым включают звучание разных инструментов. Невидимый оркестр звучит, словно обещая спектакль, зрителями которого будут не только люди, но и цветы.

Спектакль не заставит себя ждать: трехчастный перформанс «Сонастройки», поставленный Асей Литвиновой, позволяет сверить свое восприятие природы с жужжанием пчел, пением птиц, тихой жизнью растений. «Опера» природы тут почти сливается с ландшафтом, ульи, скворечник, парник превращаются, напротив, в театральную архитектуру и декорации перформанса.

Эта прозрачность, доверие природе перекликается с невесомым на вид «Домом из воздуха и линий» Александра Константинова, его подарил фестивалю ГЭС-2 после окончания выставки Константинова. Этот дом словно ожившая гравюра с рисунком старинного ренессансного дома. Дом этот, в сущности, тоже предлагает войти не только в парк, но и в рисунок, соединяет пространство природы и графики, природы и архитектурного расчета.

Означает ли это, что «сонастройки» с природой для человека оказываются проще, чем сонастройки с другими людьми? Ответ на этот вопрос, похоже, призван дать новый проект Николая Полисского «Баня-форум». Окруженный новоделыми руинами из орешника, это сооружение в лесу отсылает к римскому форуму, залам античности в музее, демократическим традициям arte povera и русской бане. Как будет работать этот микст, покажет время. Но баня реально действующая. В ней можно париться, можно — лекции слушать. И, к слову, где же искать еще «естественного человека», как не в бане? ●

СЕРГЕЙ КУКСИН

Тема нынешнего «Архстояния» звучала коротко и лаконично: «Мы». И это не отсылка к роману Замятина.

ПОВЕРХ БАРЬЕРОВ

Михаил Швыдкой,
доктор искусствоведения

ЗАКРЫТАЯ КНИГА

Когда после перемен в московском театральном ландшафте меня попросили прокомментировать новые назначения, слияния и поглощения, то отвечал коротко: «Звоните, пожалуйста, года через два». Но сегодня можно поговорить не о том, что будет, но о том, чего точно не будет, и — главное — чего не надо ожидать, — велика опасность разочароваться в своих ожиданиях.

Совершенно очевидно, что со смертью художника исчезает целый мир, неповторимый, уникальный, имеющий продолжение лишь в его произведениях. Если они сохраняют свое физическое бытие, — как книги, картины или нотные записи, — к ним, естественно, обращаются как к некоей реальной духовной подлинности. В ином случае — речь о театре или музыкальном исполнительстве — творец продолжает жить легендами. Даже если сохранились видео- или аудиозаписи, которые, разумеется, дают некоторое представление о масштабе художественного явления. Но представление это лишь частичное, а иногда и искаженное. Произведения театрального и музыкального исполнительского искусства получают завершенность лишь в пограничье сцены и зрительного зала. Только профессионалы могут разглядеть черты былого величия в снятом на кинопленку диалоге Раневской и Пети Трофимова в исполнении великих мхатовцев О. Л. Книппер-Чеховой и В. И. Качалова. Менее искушенные зрители просто не поймут, почему использую эпитет «великие». Легенды должны оставаться легендами. В некотором смысле это относится и к кинематографу. Как писал замечательный английский критик Кеннет Тайнен, «мы никогда не скажем, что прочитали старый роман Золя, но всегда говорим, что посмотрели старый фильм Марселя Карне». В этом есть своя логика. В интимном, личностном общении с текстом у читателя сохраняется свобода, которой его лишает интерпретатор. Текст классика живет вне времени. Интерпретация — всегда укоренена в определенности «здесь и сейчас», она живет в настоящем и настоящим, которое неизбежно становится прошлым.

> С уходом яркого режиссера в театре завершается эпоха, повторение которой невозможно

После смерти Л. Н. Толстого или А. П. Чехова никто не требует от современных писателей, чтобы они впрямую наследовали им, и уж точно никто не может назначить профессионального литератора на их место в качестве продолжателя творческого процесса. Такие попытки делались, но они смехотворны.

Но при этом — по умолчанию — считают, что в театре это возможно. Что вновь назначенный художественный руководитель или главный режиссер должен продолжать дело своего предшественника. Этого ждет коллектив, который, как правило, боится перемен. Этого ждет начальство, которое в значительной степени хочет, чтобы новое назначение не вызвало ненужного шума. В известном смысле это напоминает старый анекдот, когда мама говорит сыну: «Не раскачивайся на папе, он повесился не для того, чтобы ты из него делал качели, а для того, чтобы дома было тихо...»

Нужно отдавать себе отчет, что с уходом режиссера, обладавшего яркой индивидуальностью, даже если он, как Г. А. Товстоногов, О. Н. Ефремов, А. В. Эфрос или Ю. П. Любимов создал театр с уникальными актерскими индивидуальностями, завершается эпоха, полноценное продолжение которой невозможно. Безукоризненно преданный памяти Г. А. Товстоногова, истово самоотверженный К. Ю. Лавров изо всех сил старался сохранить товстоноговский БДТ не как легенду, а как живой творческий организм. Но даже ему это удалось лишь отчасти. И ускорило его уход. Нужно было назначение А. Могучего, его десятилетняя работа, чтобы БДТ обрел новое мощное качество.

Художественный руководитель в полном и высшем смысле этого слова — всегда творческий идеолог. Он не может быть продолжателем. При желании он может быть наследником. Но при этом воплощая известный гегелевский закон отрицания отрицания. В этом смысле В. Э. Мейерхольд был не меньшим наследником идей К. С. Станиславского, чем, скажем, Н. П. Хмелев.

Чем ярче режиссерская индивидуальность, тем меньше шансов сохранить ту художественную среду, те творческие результаты, которые определяли жизнь того или иного театрального коллектива. Именно поэтому сегодня говорят о Ленкоме как о театре Марка Захарова, но редко вспоминают уникальное время Анатолия Эфроса, который сделал Театр им. Ленинского комсомола в середине 1960-х годов одним из лучших театров страны. Сегодня, когда говорят о «Современнике», то вспоминают прежде всего О. П. Табакова и Г. Б. Волчек. И это по-человечески понятно — В. Л. Машков один из любимых учеников Табакова, который вырос в подвальной «табакерке» около «Современника». Но для меня, при всей моей безграничной любви и к Галине Борисовне, и к Олегу Павловичу, «Современник» — прежде всего О. Н. Ефремов, который «смазал» карту театральных будней в середине 1950-х, дерзновенный театральный деятель, возродивший великую идею Московского художественного театра, освободив ее от всего мертвого, бессмысленно официозного.

> Худрук — всегда творческий идеолог. Он может быть наследником, но не продолжателем

Поэтому не стоит ждать, что К. Богомолов, режиссер с яркой творческой интеллектуальной индивидуальностью, будет продолжать дело Р. Г. Виктюка — это невозможно. Все, что сочинял Роман Григорьевич, Ромочка, было его волшебством, его фантазиями и мистификациями. Его жизнью, которая завершилась вместе с ним. Повторять его невозможно и бессмысленно. Равно как и в стенах Театра на Малой Бронной, которым сегодня руководит К. Богомолов, возрождать трепетную эстетику А. В. Эфроса или величие закрытого после убийства С. М. Михоэлса ГОСЕТа.

Станет ли Е. Герасимову близок творческий дух отцов-основателей Театра Сатиры, укрепившийся в пору ученика В. Э. Мейерхольда В. Н. Плучека и сохраненный А. А. Ширвиндтом? Он вырос на другой почве.

Каждый художник хочет говорить своим голосом о том, что ему кажется важным. Захочет ли его расслышать публика? Для ответа на этот вопрос нужно время. ●

— Все колонки автора
rg.ru/sujet/3775

ПЯТЬ КОЛЕЦ Из-за двух падений китайского гимнаста на перекладине олимпийское золото в командном многоборье досталось Японии

Эх, сорвалось

Анна Козина, Илья Соболев

Настоящей драмой для китайских гимнастов обернулся финал мужского командного многоборья на Олимпиаде в Париже. Стопроцентные фавориты довольствовались серебром, а чемпионами стали японцы.

Как бревном придавило

В принципе медальные расклады были понятны сильно заранее. На борьбу за золото настраивались две команды—Китая и Японии. Квалификацию уверенно выиграли представители Поднебесной, оторвавшись от ближайших преследователей почти на 2,5 балла. Но ведь в финале соперничество начиналось по новой. И такой развязки точно никто не мог предвидеть.

Когда на тот момент двукратный олимпийский чемпион Даики Хасимото, накануне напортачивший на нескольких снарядах в квалификации, допустил падение на коне уже в финале, дело казалось решенным. Но ведь и китайцы пару раз дрогнули. Правда, до последнего вида многоборья их преимущество давало право на небольшую ошибочку. Однако на перекладине Су Вейде, которого вызвали в основу перед стартом предварительных соревнований из-за травмы Сун Вэя, упал дважды (!). Таких срывов олимпийский финал уже не прощает. Даики Хасимото подаренный соперником шанс не упустил и сделал свою комбинацию на перекладине золотой для всей команды. Япония одержала победу с результатом 259,594 балла. Китай—на втором месте (259,062). Тройку замыкает США (257,793). Великобритания—в шаге от пьедестала (256,561).

Конечно, на Су Вейде после его роковых падений было больно смотреть. А ведь он же еще и с опорным прыжком не справился. И вместо почетного титула—клеймо виновника провала.

Или не все так плохо? По крайней мере, слова поддержки китайский гимнаст получил от Никиты Нагорного. На Играх в Токио именно россияне одержали первую за 25 лет командную победу на олимпийском помосте.

—Этот парень вышел на замену лидеру сборной Китая, он даже не прошел опробование в преддверии соревнований,—написал в телеграм-канале Нагорный.—То, что он сейчас переживает, никому не пожелаешь.

Реакция Никиты понятна. Ведь он сам оказался в похожей ситуации на чемпионате мира 2018 года в Дохе. Россияне выиграли квалификацию и уже готовы были подняться на верхнюю ступеньку пьедестала, но в финале уступили китайцам 0,049 балла (256,585 против 256,634). На перекладине Нагорный допустил ошибку, которая стоила нашей сборной победы. Никита тогда не сдержал слез. Расстроились все, но остались командой до конца и приняли это обидное поражение вместе. Тем более что главная задача была выполнена—добыты путевки в Токио, где россияне уже своего не упустили.

Ну а на парижской Олимпиаде интрига в гимнастике сохраняется. Теперь у женщин. С одной стороны, соперничать с американками некому. С другой—все помнят психологический срыв Симоны Байлз три года назад, после которого она снялась с соревнований. Сейчас Симона вроде бы в форме и готова завоевать пятое золото Игр—для начала в командном многоборье, результаты которого стали известны поздно вечером по Москве. Американка уже выиграла квалификацию. Правда, на вольных упражнениях Байлз, судя по всему, получила травму лодыжки. Стало ли это подножкой?

АКЦЕНТ

Трехкратный олимпийский чемпион британец Макс Уитлок: Если бы россияне участвовали в Играх, они бы боролись за победу

Купание пока запрещено

Знаменитая река Сена—одна из ключевых локаций парижской Олимпиады. На прошлой неделе здесь проплывали катера с атлетами в рамках церемонии открытия, а теперь в Сене должны пройти соревнования по триатлону (гонка, в которой участники последовательно плывут, бегут и едут на велосипеде) и плаванию на открытой воде. Однако все запланированные старты—под большим вопросом. Мужской триатлон, который должен был состояться вчера, уже перенесли на 10.45 среды. То есть на время сразу после женского. Причина банальна—плавать в Сене по-прежнему небезопасно.

Запрет на купание в реке действует уже сто лет. К Олимпиаде власти пытались это исправить: в модернизацию городской системы очистки воды были вложены огромные деньги. Однако проверку ливнями, обрушившимися на город в последние дни, пройти не удалось. Сена остается загрязненной.

Главный параметр, по которому оценивается чистота реки,—концентрация кишечной палочки. Накануне предполагаемого вчерашнего старта допустимые значения в отдельных местах были превышены в девять раз.

Больше всего в этой ситуации страдают спортсмены. Ранее уже были отменены две тренировки, так что даже если бы им пришлось вчера плыть, то фактически вслепую. Старт был намечен на 8 утра, замер воды—на 3.30. То есть 55 триатлетов-участников ложились спать в полном неведении относительно предстоящей гонки.

К слову, еще не факт, что соревнования состоятся завтра: сегодня метеорологи прогнозируют для Парижа очередную порцию ливней. На этот случай предусмотрен резервный день—2 августа.

С мячом, как с шайбой

К счастью, баскетбол на Олимпиаде ни от каких катаклизмов не зависит. Вчера прошли очередные матчи мужского турнира. В «группе смерти» под литерой «А» сборная Греции потерпела второе поражение. Ранее греков огорчила Канада, а теперь Испания—77:84. Тем не менее Греция еще сохраняет шансы на выход из группы. Не в последнюю очередь благодаря Канаде, которая вслед за греками справилась и с Австралией—93:83. Североамериканцы с двумя победами возглавляют группу, у австралийцев и испанцев по одной виктории. Все решится в последнем туре. Напомним, из трех квартетов в плей-офф выйдут по две команды плюс две лучшие из занявших третьи места.

Тем временем в группе «В» хозяева паркета едва не позволили сотворить сенсацию Японии. «Самураи» были в шаге от победы. За 16 секунд до конца основного времени они вели 84:80, но чудо-бросок с фолом из-за дуги 21-летнего Мэттью Стразеля позволил французам перевести игру в овертайм. И вот там Франция додавила—94:90. Матч Германия—Бразилия завершился вчера поздно вечером. ●

REUTERS

Японец Дайки Хасимото благодаря победе в команде стал трехкратным олимпийским чемпионом.

ПАРИЖСКИЙ ДНЕВНИК Один из главных символов летних Игр нашел пристанище в саду Тюильри

Огонь без пламени

Вячеслав Прокофьев,
Париж

После проливных дождей на Париж обрушилась африканская жара. Во вторник с утра было около плюс 30, а ближе к полудню почти 35. Тяжелое время для спортсменов, которым приходится соревноваться на открытом воздухе. Но и туристам не легче. А они вот уже третьи сутки подряд толпами устремляются на правый берег столицы, там, где Лувр, где королевский сад Тюильри, в котором порой разворачивались действия романов Александра Дюма.

Откровенно говоря, это не самое лучше место для прогулок под нещадно палящим солнцем, но именно там сейчас прописался воздушный шар, что, символизируя старт нынешним спортивным играм, поднял над Парижем огромную чашу с олимпийским огнем. Сразу же уточним, якобы с олимпийским огнем.

Дело в том, что ничего способного полыхать или поддерживать пламя в чаше нет, а иллюзия горения создана с помощью технологии, разработанной экспертами местной электрокомпании. Так вот в чаше установлено кольцо диаметром в семь метров, на котором размещены 40 светодиодных прожекторов каждый яркостью в 400 люмен. Именно они подсвечивают водную пыль, что под сильным напором извергают 200 расположенных там же форсунок. Таким образом, речь идет об умелой имитации или, как говорят художники, об «обманке». Конечно, зрелищной, что и притягивает и иностранцев, и французов поближе рассмотреть эту диковинку днем и вечером до 19.00. После этот объект, удерживая канатами, поднимают на высоту в 60 метров, где он и остается до двух часов ночи следующего дня, а после его возвращают на землю.

GETTYIMAGES

Шар с якобы олимпийским огнем поднимают на высоту 60 метров с семи часов вечера до двух часов ночи.

АКЦЕНТ

Ничего способного полыхать или поддерживать пламя в чаше нет, а иллюзия горения создана с помощью технологии, разработанной местными экспертами

Но не все так просто. Полюбоваться подсвеченным снизу воздушным шаром издали может любой, но вот вблизи—это совсем другое. Дело в том, что та часть сада Тюильри, где он сейчас размещен, на расстоянии метров 150–200 огорожена. Попасть туда можно только по записи на сайте Оргкомитета ОИ-2024 и после получения соответствующего QR-кода на телефон. Причем ежедневно такую возможность получают 10 тысяч человек, а число зарегистрировавшихся уже перевалило за сто тысяч. Попытал счастья и я. Записали лишь в очередь ожидания...

На ваш законные вопрос: а где же реальный олимпийский огонь, что прибыл в Париж из Греции? Узнал, что его поместили в особый специально для этого созданный фонарь, но вот где он хранится, так и осталось неизвестным. Он появится на свет только в день закрытия Игр на стадионе «Стад де Франс».

Надо ли говорить о том, что сад Тюильри и пространство вокруг него находится под постоянным контролем десятков, если не примерно сотни блюстителей порядка. Ведь террористическая угроза сохраняется. Помимо французских жандармов и полицейских видел там их испанских коллег, а также немецких, в том числе на велосипедах.

О некоторых мерах безопасности мне поведал волонтер по имени Фредерик—один из 45 тысяч таких добровольцев. Инженер-строитель из южного города Монпелье, он полтора года назад подал заявку и после нескольких месяцев после проверки получил «добро».

—Я по вечерам дежурю у Олимпийского бассейна, где проходят соревнования пловцов и матчи ватерполистов,—говорит он.—Доступ строжайший. Зрителям запрещено проносить что бы то ни было, не говоря уже о бутылках и прочих опасных предметах. Видеомониторинг болельщиков постоянный. Пока каких-то инцидентов, к счастью, не было, за чем тщательно следят не только люди в форме...

—А как с жильем?—спрашиваю Фредерика.

—Мне крупно повезло. Давний приятель-парижанин уехал в отпуск и оставил ключи от своей квартиры. Другим волонтерам приходится ютиться в общежитиях или самим оплачивать гостиницы.

—А вы знаете, что всем россиянам, которые предложили свою помощь, власти жестко отказали?

—Да уж. Зачем к спорту примешивать геополитику? Несправедливо это.

Тем временем, оправдывая опасения правоохранителей, появляются сообщения о том, что злоумышленники хотели бы нанести ущерб нынешней Олимпиаде. По данным французского МВД, диверсия на железных дорогах в день открытия Игр, когда прервалось сообщение по ряду ключевых направлений и привело к хаосу на парижском вокзале Монпарнас, было делом рук левых радикалов. Позднее в департаменте Приморская Сена задержали одного из них. В его автомобиле нашли ключи для доступа в техпомещения железнодорожных объектов и кусачки. В письме, направленном ряду СМИ, некий коллектив—«Неожиданная делегация»—взял на себя ответственность за диверсию, где называет Игры «экспериментальным полем по полицейскому контролю за массами».

Их примеру последовали единомышленники в Тулузе, где устроили поджег телефонной линии в знак протеста против Олимпиады. Назвавшись движением NO J.O. («Нет Олимпийским играм»), они в своем заявлении написали, что «никакого олимпийского перемирия не может быть в то время, как канакам (коренным жителям Новой Каледонии, лидеров которых после подавления бунта депортировали в тюрьмы метрополии.—**Прим. «РГ»**) отказывают в политической автономии, чтобы наши горнодобывающие компании могли продолжать добывать там никель». ●

ФУТБОЛ «Спартак» примет «Динамо» в первом туре групповой стадии Кубка

С ходу в дерби

Артур Нанян

Накануне клубы российской Премьер-лиги (РПЛ) провели первые матчи в новом розыгрыше Кубка. Результаты встреч «Локомотива» с «Ростовом», «Рубина» с «Акроном», а также «Зенита» с «Факелом» стали известны после подписания номера «РГ» в печать.

Игры с самыми громкими вывесками пройдут сегодня: на юге страны серебряный призер прошлого сезона «Краснодар» примет ЦСКА, а в столице состоится старейшее дерби России между «Спартаком» и «Динамо».

Не далее как в мае этого года спартаковцы и «бело-голубые» уже встречались в Кубке. Было это в рамках полуфинала «Пути регионов», и сильнее тогда оказались «красно-белые»—2:0. Прошло всего несколько месяцев, но изменений в составах обоих клубов более чем достаточно. Прежде всего это касается «Спартака»: у команды новый тренер—серб Деян Станкович, а автор одного из голов в ворота «Динамо» в майской встрече Александр Соболев близок к переходу в «Зенит».

Вообще «Спартак»—главная загадка старта сезона. После бесславного поражения от «Оренбурга» (0:2) в первом туре подопечные Станковича провели яркий матч в Подмосковье, обыграв вернувшиеся в элиту «Химки» со счетом 3:1.

—У нас есть качество и футболисты, способные решить исход любой игры. Просто в Оренбурге мы были не на высоте. Нам следует идти шаг за шагом, прогрессируя и работая на тренировках. Я в клубе всего месяц, работы предстоит еще очень много, но я от нее не убегаю,—отметил Станкович после победы над «Химками».

Приятное впечатление произвел звездный новичок «красно-белых»—аргентинский полузащитник Эсекьель Барко, за которого москвичи заплатили «Ривер Плейт» около 16 миллионов евро. Барко забил мяч со штрафного в ворота «Химок» да и в целом выглядел так, словно он уже несколько лет играет за «Спартак».

Что касается динамовцев, то они подходят к старту Кубка на фоне двух ярких побед в Премьер-лиге—над «Факелом» (3:1) и «Локомотивом» (3:1). «Сильнее ли мы самих себя образца прошлого сезона? Сложно сказать. В прошлом чемпионате нам не хватило чуть-чуть, чтобы завоевать золото». Может, сейчас команда лучше готова, хорошо поработали на сборах»,—сказал бразильский полузащитник Бителло.

А тем временем на олимпийском турнире вчера определились последние участники плей-офф. В четвертьфинал досрочно вышли Испания, Франция и Япония. Накануне к ним присоединились еще пять команд, в частности Аргентина. Из-за скандального поражения от марокканцев (1:2) в первом туре, когда матч был прерван на два часа, после чего арбитр отменил гол южноамериканцев, аргентинцы оказались в непростом положении. Тем не менее в оставшихся двух турах группы подопечные Хавьера Маскерано набрали шесть очков, обыграв Ирак (3:1) и Украину (2:0), и со второго места в квартете «В» пробились в 1/4 финала вместе с Марокко. На момент подписания номера «РГ» были известны шесть участников плей-офф из восьми: Испания, Египет, Франция, Япония, Марокко и Аргентина. Матчи четвертьфинала пройдут 2 августа. ●

Трансферы

Одни из ведущих игроков сборной России Федор Чалов и Алексей Миранчук сменили свои клубы: Чалов переходит из ЦСКА в греческий ПАОК, а Миранчук покинул итальянскую «Аталанту» и присоединился к клубу североамериканской лиги (MLS) «Атланта Юнайтед».

Трансферы Миранчука и Чалова—не сенсация. Об изменениях в их карьерах говорилось давно, но оба футболиста до последнего не могли определиться, где именно они будут выступать в следующем сезоне. У того же Миранчука, завоевавшего с «Аталантой» Лигу Европы, были предложения как на Апеннинах, так и в других странах. Но в результате Алексей выбрал «Атланту», которая заплатила теперь уже бывшему клубу россиянина десять миллионов евро. По неофициальным данным, зарплата Миранчука в новой команде составит три миллиона евро.

Что касается Чалова, то переговоры между представителями ЦСКА и ПАОКа длились несколько недель. В какой-то момент Чалов засомневался в необходимости перехода, но в итоге решил попробовать свои силы в другой стране. К слову, у Федора уже есть опыт выступлений за границей: с февраля по май 2022 года он играл за швейцарский «Базель», после чего вернулся в стан «красно-синих».

РИА НОВОСТИ

Лидер «Динамо» Константин Тюкавин (справа) не забил пока ни одного мяча в стартовавшем сезоне.

ГДЕ БУДЕМ СМОТРЕТЬ

31 июля, среда, **«Матч ТВ»**

16.00 «Химки»—«Оренбург». Прямая трансляция
18.30 «Спартак»—«Динамо». Прямая трансляция
21.00 «Краснодар»—ЦСКА. Прямая трансляция

Объявление квалификационной коллегии судей Московской области

В соответствии с Законом Российской Федерации от 26 июня 1992 года №3132-1 «О статусе судей в Российской Федерации» квалификационная коллегия судей Московской области объявляет об открытии вакантной должности:

— **мирового судьи судебного участка №190 Подольского судебного района Московской области.**

Заявления и документы, перечисленные в пункте 6 статьи 5 Закона Российской Федерации от 26 июня 1992 года № 3132-1 «О статусе судей в Российской Федерации», принимаются от претендентов на указанные вакантные должности с понедельника по четверг с 10.00 до 18.00, в пятницу—с 10.00 до 16.45 по адресу: бульвар Строителей, д. 4, корп. 3, г. Красногорск, Московская область, 143411, здание Московского областного суда, этаж 2-й, сектор «А».

Последний день приема документов—**2 сентября 2024 года.** Заявления и документы, поступившие после указанного срока, к рассмотрению не принимаются.