Федор Лукьянов: Как относиться России к поиску Китаем баланса в мировом хаосе

Страница 06

Госдума одобрила правительственный законопроект о налоге на сверхприбыль для крупных компаний

Страница 02

Мебельные предприятия переходят на российское сырье — цены идут вниз

Страница 04

Убийство полицейским 17-летнего парня вызвало массовые погромы во Франции

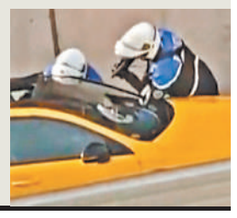

Страница 06

Российская Газета

Общественно-политическая газета. Выходит с ноября 1990 года. **Четверг, 29 июня 2023.** № 141 (9086) **www.rg.ru**

Столичный выпуск

02 **ЦИК: в 81 регионе** создадут участки для жителей новых территорий

05 **Россия увеличивает** экспорт агропродукции

11 **Ильдар Абдразаков** и Юрий Башмет открыли Международный фестиваль искусств

12 **Руководители МОК повысили** себе зарплату

ИЮЛЬ. ВСТУПАЕТ В СИЛУ

Снижаются предельно допустимые ставки по микрозаймам — стр. 10

На сладкую газировку введут акциз — стр. 10

Оформить аварию можно будет удаленно — стр. 10

В НОМЕРЕ

На форум регионов в Уфу приехали более пяти тысяч человек / стр. 1, 2

РЕШЕНИЕ Сотовые операторы будут блокировать звонки от мошенников

Последний звонок

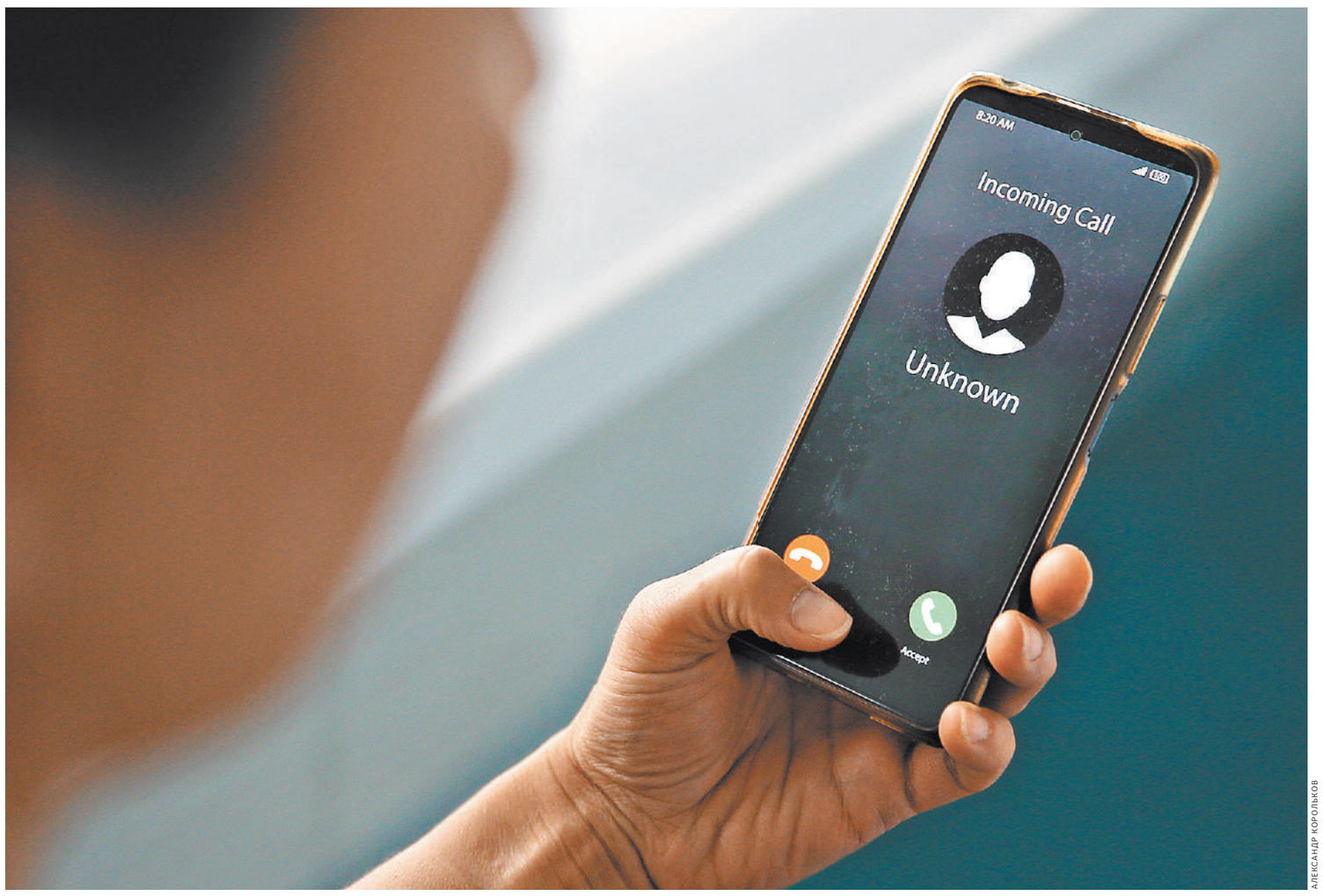

АЛЕКСАНДР КОРОЛЬКОВ

«Большая четверка» телеком-операторов уже установила новую систему, на очереди все остальные.

Владислав Куликов, Олег Капранов

Роскомнадзор сообщил, что в скором времени абсолютно все сотовые операторы должны установить умную систему, блокирующую анонимные звонки. Ведущие сотовые компании уже установили специальную платформу против мошенников. У остальных время — до марта будущего года.

Вряд ли надо кому-то рассказывать, какой проблемой стали звонки мошенников. Интересно, есть ли в стране хоть один человек, кому они еще не звонили? Перезванивать бесполезно: аферисты любят скрываться за другими, как правило, ничего не значащими номерами. Так им удобнее.

Хорошая новость: проблема решается. В декабре прошлого

АКЦЕНТ

Система фильтрует звонки с подменных номеров. Без подтверждения оператор не пропускает вызов, мошеннику придется раскрыть свое инкогнито

года в России запущена система «Антифрод» — платформа по борьбе с подменными номерами. Она проверяет, действительно ли абонент, с чьего номера происходит вызов, совершает данный звонок. Без подтверждения оператор не пропускает вызов. Таким образом, либо аферисту придется звонить со своего номера, либо сменить профессию. На что-то честное.

«Большая четверка» телеком-операторов уже подключилась к системе. Как сообщили в Роскомнадзоре, за первые полгода работы «Антифрод» предотвратила 263,3 миллиона мошеннических звонков. По данным одного из операторов, подключивших платформу, благодаря ей мошеннические действия сокращаются в десять раз.

В итоге некоторые аферисты уже разочаровываются в профессии. По данным Роскомнадзора, в мае этого года количество звонков с подменой номера снизилось на 18 процентов по сравнению с предыдущим месяцем и составило 58 миллионов. До марта будущего года платформу должны установить все остальные операторы сотовой связи, а это более 2,4 тысячи компаний.

Председатель Комитета Государственной Думы по информационной политике, информационным технологиям и связи Александр Хинштейн отметил, что борьба с мошенническими звонками будет продолжаться, а недобросовестные операторы связи должны уйти с рынка связи.

«Использование подменных номеров мошенниками и сейчас остается проблемой, — заявил он. — Телефонные мошенничества остаются прямым следствием недобросовестной работы операторов связи, в особенности малых. Некоторые из них вовсе пытаются заработать на криминальных схемах. Я выступал за повышение стоимости лицензии на оказание услуг связи, которая составила 1 миллион рублей против 7,5 тысячи рублей ранее: оператор будет к ней относиться бережно. Российский рынок связи станет прозрачным, а операторы обязаны работать с антифрод-системой».

Как рассказывают эксперты, до сих пор значительное число небольших операторов связи, особенно в регионах, зарабатывали на предоставлении заведомо сомнительных услуг. Таких, как пропуск подменных номеров или создание так называемых виртуальных мини-АТС.

При этом в виртуальных АТС отсутствуют процедуры идентификации личности абонента. Также мелкие компании связи не устанавливали у себя аппаратуру спецслужб. То есть они, конечно, обязаны это делать. Однако тянули до последнего.

7 →

ФИНАНСЫ Банк России снова дал сигнал о скором повышении ключевой ставки

Процентам есть куда расти

Роман Маркелов

В Банке России снова дали сигнал об очень вероятном повышении ключевой ставки уже на ближайшем заседании регулятора, где будет обсуждаться ее уровень, — оно пройдет 21 июля. Ключевая ставка не меняется больше девяти месяцев, ее повышение увеличит проценты по вкладам и кредитам, а также оно способно повлиять и на курс рубля.

Сейчас уровень ключевой ставки — 7,5% годовых, на нем она находится с середины сентября 2022 года.

«С учетом последних лет это довольно длительный период, когда она остается неизменной. Ставка в течение этого времени соответствовала нашему пониманию, в том числе нашему прогнозу — тому, что требуется, чтобы стабилизировать инфляцию вблизи 4% (цель ЦБ по инфляции. — «РГ»). И пока данные это подтверждали. Но мы видим, что баланс рисков во все большей степени смещен в сторону проинфляционного. Видим увеличение, расширение внутреннего спроса как со стороны частного сектора, так и со стороны госсектора. Ускорение кредитования в последние месяцы. И поэтому на предстоящем заседании совет Банка России допускает возможность повышения ключевой ставки», — заявил журналистам зампред ЦБ РФ Алексей Заботкин (цитата по «Интерфаксу»).

4 →

РАБОТА В разгар сельхозработ сложно найти механизаторов даже на 250 тысяч рублей

Один в поле

Светлана Сибина, «Российская газета», Омская область

В разгар сельхозработ в Омской области трактористам и комбайнерам на отдельных предприятиях готовы платить по 250 тысяч рублей. Но и такая зарплата не решает проблемы острого дефицита кадров в деревне.

Так, по данным регионального минсельхоза, к началу нынешнего полевого сезона вакантными на предприятиях АПК региона оставались 16 тысяч мест.

Крупные предприятия скорее от безысходности пытаются привлечь специалистов длинным рублем. Так, в Кормиловском районе один из фермеров не мог найти трактористов на зарплату в 180–300 тысяч рублей. Но речь идет о сезонной работе. Как только уберут урожай, на полях делать будет нечего. Да и обещания платить до 200–250 тысяч рублей, надо признать, все же единичны. К тому же разделить большой заработок нужно на весь год, когда зарплата явно не будет дотягивать до этой планки. Средняя зарплата на селе до сих пор ниже средней по региону. Так, например, агроному на местной ферме обещают всего 40 тысяч рублей.

Хотя Омская область — аграрный регион, делает ставку на развитие отрасли и увеличение экспорта. Здесь есть сеть профильных учебных заведений. Тем не менее кадровый вопрос стоит крайне остро. Сегодня специалистов для АПК готовит не только Омский аграрный университет, но и 24 образовательных учреждения среднего звена.

5 →

ПРЕМЬЕРА

ИРИНА ШЫМЧАК / ПРЕДОСТАВЛЕНО ТЕАТРОМ «ГЕЛИКОН-ОПЕРА»

11 →

«Геликон-опера» поставила одну из самых востребованных опер мирового репертуара — «Сельскую честь» Пьетро Масканьи

ОБРАЗОВАНИЕ Госдума приняла в первом чтении законопроект о трудовом воспитании в школе

Мучение или труд?

Мария Агранович

Пояснительную записку к законопроекту о труде в школе разработчики документа начинают словами одного из основоположников педагогики в нашей стране Константина Ушинского — о том, что воспитание, если оно желает счастья человеку, должно приготовить его к «труду жизни». Так ли это и насколько именно такое пояснение актуально сегодня?

Пока парламентарии разрабатывали, рассматривали и принимали в первом чтении поправки к Закону «Об образовании в РФ», учителя и родители «ломали копья» вокруг формулировок и смыслов документа и старались понять, не заставят ли первоклашек двигать парты, а старшеклассников — ремонтировать окна.

АКЦЕНТ

Дети не будут заменять уборщиц или садовников. Мы говорим о традиционных дежурствах в классе или столовой, о субботниках

Напомним, до сих пор часть 4 статьи 34 Закона «Об образовании в РФ» запрещала привлекать ребят без согласия (собственного или родителей) к труду, не предусмотренному образовательной программой. Теперь же эту формулировку из закона предлагается исключить. То есть труд «по умолчанию» становится основным правом учеников (статья 34 посвящена как раз их основным правам и мерам соцподдержки). А в статью 43 того же закона — про обязанности и ответственность школьников — вносятся правки: дети должны бережно относиться к школьному имуществу, поддерживать в классе и школе в целом чистоту и порядок, а еще — «участвовать в общественно полезном труде... направленном на формирование... трудолюбия и базовых трудовых навыков, чувства причастности и уважения к результатам труда». Последнее — абсолютно новый пункт.

Что такое общественно полезный труд, не раз поясняла глава Комитета Госдумы по просвещению Ольга Казакова, успокаивая тревожных родителей. Речь не о том, что дети будут заменять собой технический персонал — уборщиц или садовников. «Мы говорим в первую очередь о традиционных дежурствах в классе, столовой или раздевалке, о субботниках. О том, что после обеда нужно убирать за собой посуду, выкидывать мусор в урну... Это элементарные базовые вещи», — отмечала Казакова в одном из интервью «РГ». Так, по ее мнению, у детей, кроме полезных навыков, сформируется еще и уважение к «человеку труда».

5 →

ПРОВЕРКА СЛУХА Сколько стоят Пушкин, Барто и Орлова

Баллада о маленьком буксире

Анастасия Скорондаева

На днях в СМИ мелькнула информация о том, что спрос на детскую литературу падает. «РГ» попыталась разобраться, так ли это, оттолкнувшись от продаж детской литературы на книжном фестивале «Красная площадь».

Продажи на «Красной площади» в этом году в целом сопоставимы с прошлым: гости фестиваля пополнили свои домашние библиотеки более чем на 100 тысяч книг. Традиционно ажиотаж был на площадке «Регионы России и Республика Беларусь», ведь те книжные сокровища, что привезли издатели из 56 регионов России и наши соседи, не найти в столичных книжных магазинах.

Как и прежде, оператором торговли «Детской и образовательной литературы» выступил книжный магазин «Москва». Сотрудники с радостью поделились, что в этом году продажи выдались очень хорошими.

11 →

Официальные курсы валют ЦБ России с 29.06.23

*За 10 **За 100 ***За 1000 ****За 10 000

Австралийский доллар	56,9025	Бразильский реал	17,8746	Грузинский лари	32,5734	Египетский фунт*	27,7113	Катарский риал	23,5218	Новый туркменский манат	24,4626	Сербский динар**	79,9591	Узбекский сум****	74,5285	Швейцарский франк	95,3656
Азербайджанский манат	50,3642	Венгерский форинт**	25,2967	Датская крона	12,5898	Индийская рупия*	10,4293	Киргизский сом**	98,0635	Норвежская крона*	79,1422	Сингапурский доллар	63,3888	Украинская гривна*	23,1859	Южноафриканский рэнд*	45,8612
Армянский драм**	22,1507	Вон Республики Корея***	65,4932	Дирхам ОАЭ	23,3104	Индонезийская рупия****	56,9807	Китайский юань	11,7958	Польский злотый	20,8996	Таджикский сомони*	78,4511	Фунт стерлингов	109,1302	Японская иена**	59,4950
Белорусский рубль	28,3987	Вьетнамский донг****	36,0350	Доллар США	85,6192	Казахстанский тенге**	19,0113	Молдавский лей*	47,0464	Румынский лей	18,9101	Таиландский бат*	24,1870	Чешская крона*	39,7305		
Болгарский лев	47,9391	Гонконгский доллар	10,9515	Евро	93,8644	Канадский доллар	64,9861	Новозеландский доллар	52,4418	СДР	114,4121	Турецкая лира*	33,1262	Шведская крона*	79,8828		

Телеграм T.ME/rgrunews
ВКонтакте VK.COM/rgru
Одноклассники OK.ru/rg.ru

События и комментарии
rg.ru

Российская газета
www.rg.ru
29 июня 2023
четверг № 141 (9086)

ЦИК В 81 регионе создадут участки для жителей новых территорий

ГОЛОСАМ ДОБАВЯТ ПРАВ

Галина Мисливская

Жители ДНР, ЛНР, Запорожской и Херсонской областей смогут проголосовать за кандидатов в депутаты своих законодательных собраний не только по месту жительства, но и еще в 81 регионе России, где они оказались в силу разных причин. Вчера Центризбирком определил порядок работы таких участков, которые в комиссии предложили называть экстерриториальными.

Как рассказал зампред ЦИК Николай Булаев, предполагается, что в 81 субъекте РФ будет образовано 328 экстерриториальных участков для голосования на выборах, которые проводятся в четырех новых субъектах. Их организацией займутся избиркомы ДНР, ЛНР, Запорожской и Херсонской областей с согласия местной субъектовой избирательной комиссии.

Согласно принятому вчера постановлению ЦИК, решение о создании экстерриториального участка должно быть принято не позднее чем за 30 дней до дня голосования, то есть до 10 августа. В исключительных случаях—не позднее чем за три дня до первого дня голосования (если оно будет многодневным).

Сама участковая комиссия для проведения экстерриториального голосования должна быть сформирована минимум за 15 дней до дня голосования, в исключительных случаях—накануне первого дня голосования.

Списки избирателей составят по заявлениям граждан, имеющих право голосовать на данных выборах.

> Решения о создании экстерриториальных участков должны быть приняты до 10 августа

Это заявление может быть подано в участковую комиссию как в письменной, так и в устной форме, главное—до окончания процесса голосования на данном участке.

У экстерриториальных участков есть ряд особенностей:

—бюллетени и прочую документацию избирательная комиссия может изготовить самостоятельно;

—на выборах депутатов регионального заксобрания граждане голосуют только по партийным спискам;

—на одном участке могут голосовать жители разных регионов;

—комиссия может провести только досрочное голосование, а в основные дни—не проводить.

По мнению Николая Булаева, эти нормы помогут принять участие в выборах «сотням тысяч людей, покинувших свой кров» в силу разных обстоятельств. Теперь они смогут реализовать свое избирательное право, подчеркнул зампред ЦИК.

Напомним, в соответствии с законами о принятии новых субъектов в состав РФ, первые выборы в органы государственной власти должны пройти там в единый день голосования 10 сентября.

Жителям ДНР, ЛНР, Запорожской и Херсонской областей предстоит выбрать депутатов законодательных собраний, а также сформировать органы местного самоуправления. Ранее Центризбирком уже разрешил проведение голосования на этих территориях.

Добавим, что норма о создании экстерриториальных участков для голосования на региональных выборах появилась в избирательном законодательстве в мае этого года. Она касается не только новых регионов—организовать участки для своих избирателей в другом субъекте может любой региональный избирком.

Как рассказал Николай Булаев, в порядке эксперимента в этом году такие участки откроются в СИЗО, где граждане смогут отдать голос за кандидатов в губернаторы или депутаты заксобраний вне зависимости от региона нахождения изолятора. ●

ПРЕЗИДЕНТ Владимир Путин в Дербенте обсудил развитие внутреннего туризма

Маршрут на Каспий

РИА НОВОСТИ

Владимир Путин посетил крепость Нарын-Кала — памятник Всемирного наследия ЮНЕСКО.

Айсель Герейханова

Пока Запад со своими русофобией и антироссийскими санкциями вычеркнул себя из списка привлекательных для россиян туристических мест, в России активно развивается внутренний туризм. Об этом президент РФ Владимир Путин заявил на совещании в Дербенте, которое было посвящено этой теме.

Поездка президента в Дагестан началась с осмотра архитектурного комплекса «Цитадель Нарын-Кала» в Дербенте. Там Путину рассказали, как туризм развивается в регионе, и провели историческую экскурсию. Сейчас в Дагестане наплыв туристов. Так, по словам местных властей, даже при росте сферы гостеприимства мест в гостиницах не хватает, поэтому туристам сдают квартиры и дома так активно, что местные жители теперь с трудом могут найти жилье в аренду.

В Дербенте Путин посетил и мечеть Джума. Это самая древняя мечеть в России и одна из старейших в мире. Там Путин лично поздравил прихожан с Курбан-Байрамом, а ему от лица всех прихожан мечети подарили в ответ священную для мусульман книгу Коран. В мечети президент пообщался с председателем Дербентской Джума-мечети Сеидяхья Сеидовым. «У нас, слава богу, благодаря таким священнослужителям, как вы, в стране—прочный межрелигиозный, межконфессиональный мир», —отметил Путин. Показывая на подаренный Коран, Путин отметил, что эта книга—святыня для мусульман. Но и для всех других, по его словам, она тоже должна оставаться святыней. «Мы знаем, что в других странах поступают иначе. Не уважают религиозные чувства. И еще говорят, что это не преступление. В нашей стране—это преступление. И по Конституции, и по 282-й статье Уголовного кодекса», —подчеркнул Путин, указав на то, что в России всегда будут придерживаться этих правил. «Вам спасибо за подарок, он найдет достойное свое место в Кремле», —пообещал на прощание президент, унося с собой Коран.

АКЦЕНТ

До конца весенней сессии парламента нужно освободить туроператоров от НДС

Уже на совещании по туризму Путин подчеркнул, что российская туриндустрия сейчас выходит на новый уровень и наращивает свою привлекательность. Популярность Дагестана у российских туристов—тому пример. «Мы приехали с коллегами именно сюда для того, чтобы поговорить о том, что нам нужно сделать дополнительно в стране в целом для развития внутреннего и въездного туризма. Не случайно рост внутреннего туризма здесь, в Дагестане, и в Дербенте в частности, показывает просто рекордные показатели», —отметил президент. Он подчеркнул, что рост внутреннего туризма в России обеспечен в том числе санкциями со стороны ряда государств. «В последние годы внутренний туризм у нас активно развивается. Динамика здесь очень хорошая. Конечно, сыграли свою роль внешние факторы: разного рода санкции и ограничения со стороны властей некоторых государств, поощряемая ими русофобия», —пояснил президент. «Они сами вычеркнули себя из списка туристических направлений, привлекательных для наших граждан, и тем самым теряют и доходы, и репутацию, и доверие партнеров», —добавил Путин. Отдельно президент обратил внимание на туристический потенциал Северного Кавказа. «Конечно, всем известны традиции кавказского гостеприимства, связанные в том числе с местными напитками, производство которых активно развивается. Это, конечно, тоже одна из сопровождающих туристического направления. Что греха таить, на отдыхе это—само собой разумеющееся», —рассказал президент.

Путин заявил, что необходимо подумать над источниками финансирования для реализации всех проектов и планов в целях развития туризма на Северном Кавказе. Говоря о мерах поддержки внутреннего туризма, президент обратил внимание, что закон об освобождении туроператоров от уплаты НДС важно принять до конца этой весенней сессии парламента. Такой законопроект правительством уже подготовлен.

Еще одна важная задача—развитие круглогодичных морских курортов, которые были бы рассчитаны на прием не менее 10 миллионов человек в год. «Планку здесь нужно ставить максимально высокую, амбициозную, чтобы условия отдыха для наших граждан по соотношению цены и качества не уступали лучшим мировым стандартам, а лучше, как мы и неоднократно говорили об этом, превосходили их», —подчеркнул Путин.

Президент также попросил ускорить работу над концепцией развития автомобильного туризма. По его словам, это важно и для дальнейшего развития такого все более популярного вида отдыха, как пешеходные туристические тропы. «Подробная информация о них должна быть шире представлена не только на ресурсах частного бизнеса, но и на региональных, федеральных интернет-платформах», —отметил Путин.

Глава государства обратил внимание, что развитие внутреннего туризма в России положительно влияет на состояние смежных областей экономики. «Наша туриндустрия выходит на новый уровень, наращивает свою привлекательность. Активно продвигается развитие транспортной инфраструктуры, курортов, гостиниц, ресторанов и кафе, благоустройство общественных пространств. Реализуется большое число предпринимательских инициатив и проектов в этой сфере, и все больше людей делают выбор отдыхать, приезжать именно в Россию», —отметил он.

Развивать нужно не только внутренний, но и въездной туризм. Поэтому Путин призвал сделать все формальности для иностранных туристов в России максимально удобными. «В том числе речь о возможности оформить электронную визу по основным туристическим направлениям», —сказал Путин. «Этот востребованный, современный, удобный механизм должен заработать как можно скорее», —подчеркнул президент.

В свою очередь министр экономического развития Максим Решетников заявил, что с 1 июля МИД запустит электронные визы. «Их смогут оформить туристы из Ирана и других исламских стран: Кувейта, Омана, Саудовской Аравии. Нам крайне важно, чтобы стоимость виз при этом не повышалась», —сообщил он. Минэкономразвития рассчитывает, что электронная платежная карта для иностранных туристов будет запущена в России в четвертом квартале 2023 года.

Еще один проект, по словам Решетникова, разрабатывает Корпорация Кавказ.РФ—это концепция Национальной Кавказской тропы, по которой можно будет пройти пешком от Каспийского до Черного моря. ●

ПРАВИТЕЛЬСТВО Михаил Мишустин: Нам важно придерживаться принципа «загрязнитель платит»

Природа под надзором

Владимир Кузьмин

В прошлом году нарушители экологических норм заплатили более 34 миллиардов рублей штрафов. Эти средства должны направляться на ликвидацию вреда природе, заявил вчера премьер-министр Михаил Мишустин на встрече с руководителем Федеральной службы по надзору в сфере природопользования Светланой Радионовой.

Это ведомство в том числе контролирует выполнение федерального проекта «Чистая страна», в рамках которого идет ликвидация несанкционированных свалок в городах, снижается риск от, как выразился премьер, «наиболее опасных объектов накопленного вреда». «В рамках нового федерального проекта «Генеральная уборка» сейчас запущен целый ряд мероприятий, проводится инвентаризация подобных объектов. И здесь главное—повысить уровень защиты окружающей среды от негативного воздействия загрязненных территорий, в том числе техногенного характера», —сказал глава правительства.

АЛЕКСАНДР АСТАФЬЕВ / POOL / ТАСС

Михаил Мишустин и Светлана Радионова обсудили реализацию экологических проектов.

Проект «Чистая страна» предполагает ликвидацию 191 свалки и 88 опасных объектов. В прошлом году, рассказала Радионова, успешно убрали 132 объекта. Проект «Генеральная уборка»—это еще почти две тысячи объектов, отобранных с помощью общественности, регионов, минприроды, Росприроднадзора. Им предстоит инвентаризация с дальнейшим определением очереди на ликвидацию. Глава Росприроднадзора также отметила, что благодаря правительственному закону все экологические платежи «окрашены», и экология имеет стабильный источник доходов. «Глава государства как раз говорил, что нам важно придерживаться принципа «загрязнитель платит». И этот принцип последовательно, в том числе и вашим ведомством, реализуется», —сказал Михаил Мишустин.

В прошлом году нарушители экологических норм получили больше шести тысяч протоколов о привлечении к ответственности. «В общей сложности экологических платежей, штрафов за ущербы поступило в бюджет на сумму больше 34 миллиардов рублей», —заявила Радионова. Какие-то организации добросовестно оплачивают свои нарушения, с другими приходится судиться. Отдельно обсудили тему мониторинга состояния воздуха. Президент поручил продлить федеральный проект «Чистый воздух» до 2030 года. Сейчас наблюдение идет в 12 городах страны, в этом году их количество увеличат до 29. «В рамках новой регуляторики с 1 января 2024 года у вас будет та же функция—непосредственно осуществлять экологический надзор за выбросами предприятий в ходе этого эксперимента», —напомнил глава кабмина. Но нужно будет не просто наблюдать, оговорился он, а действовать в случае нанесения ущерба окружающей среде. В ходе эксперимента в 12 городах выявлено 453 источника загрязнения воздуха, доложила глава Росприроднадзора. Аналогичная работа будет проведена в новых городах, которые к нему подключатся, местные предприятия получат квоты на выбросы. ●

ДУМА Крупные компании заплатят налог на сверхприбыль

Взнос в бюджет

Татьяна Замахина

Госдума одобрила правительственный законопроект о налоге на сверхприбыль для крупных компаний. Сборы в том числе пойдут на поддержку нуждающихся.

Согласно документу, это будет разовый налог, он коснется крупных компаний, у которых средняя прибыль за 2021—2022 годы превышает 1 миллиард рублей (до уплаты налогов). Ставка налога составит 10 процентов от суммы превышения прибыли за 2021—2022 годы над аналогичным показателем за 2018—2019 годы (закладывается и возможность уменьшения ставки в два раза, если будет обеспечительный платеж).

При этом законопроект не затрагивает компании, созданные после 2020 года, а также тот бизнес, у которого средняя доналоговая прибыль за 2021—2022 годы не превышает указанную сумму. То есть в круг плательщиков не войдут компании малого и среднего бизнеса. Другие исключения—организации—плательщики единого сельскохозяйственного налога, а также компании нефтегазового сектора и добычи угля, так как для них в этом году уже предусмотрены дополнительные налоговые изъятия. Дело в том, что они платят НДПИ и демпфер на моторное топливо.

> Средства, полученные от налога, направят на развитие социальной сферы

По словам министра финансов Антона Силуанова, средства, полученные от налога на сверхприбыль, направят на развитие социальной сферы, в том числе на поддержку нуждающихся семей. Взнос бизнеса в бюджет справедлив, заявил глава минфина. «А чего же несправедливого, если мы видим, что прибыль по сравнению с обычными нормальными уровнями выросла в 2—3 раза? Если брать объемы прироста прибыли и того, сколько мы рассчитываем получить, это совершенно мизерная сумма», —сказал он. Этим сбором минфин планирует привлечь в бюджет России порядка 300 миллиардов рублей. Уплатить нужно будет до 28 января 2024 года. Член Комитета Госдумы по экономполитике Сергей Алтухов пояснил «РГ», что введение такого налога связано с дефицитом бюджета, который по итогам первого квартала составил рекордные 3,4 трлн рублей. «У страны есть хорошая финансовая подушка безопасности. Но с учетом решаемых задач на внешнем контуре необходимо мобилизовать все возможности для сохранения стабильности в экономике», —заметил он. По оценке Алтухова, под критерии, определенные законопроектом, попадает порядка двух тысяч компаний по всей стране, в первую очередь девелоперы и строительные, химические и металлургические гиганты. «Считаю, что это необходимая мера для решения острых злободневных задач, которая позволит сохранить сбалансированность бюджета. А главное—расширить выполнение социальных обязательств», —считает он. ●

—В чем главный плюс налога на сверхприбыль для крупных компаний
rg.ru/art/2574786

ФОРУМ Россия и Беларусь развивают сотрудничество

В центре силы

Дмитрий Гончарук, Уфа

Москва и Минск вместе отстаивают свое право на независимое развитие, безопасное и благополучное будущее для граждан, уверена председатель Совета Федерации Валентина Матвиенко. Вместе со спикером белорусского Совета Республики Натальей Кочановой она провела вчера в Уфе торговую сессию десятого форума регионов двух стран.

В Союзном государстве выстроили систему отношений, аналогов которым нет нигде в мире, считает Матвиенко. «Несмотря на сопротивление коллективного Запада, планета неумолимо движется к многополярности, более справедливому, равноправному мироустройству. В этих непростых, напряженных условиях народы России и Беларуси, как это всегда было в нашей истории, стоят плечом к плечу», —заявила она. Достигнутые в рамках форума договоренности легли в основу более 450 отдельных соглашений, а эффект от их реализации чувствуют миллионы граждан двух стран.

Отдельный акцент делается на гуманитарные связи. В планах—сближение законодательной базы по вопросу защиты ввоза и вывоза культурных ценностей, популяризация народного искусства и сохранения этнокультурного достояния, совместные проекты в области кинематографии.

> Достигнутые в рамках форума договоренности легли в основу более 450 отдельных соглашений

На фоне тотального цивилизационного размежевания Союзное государство оказалось реальным центром силы, с которым приходится считаться всем, даже вопреки собственным стратегическим амбициям, полагает Наталья Кочанова. «В нашей генетической памяти закреплено мужество сплотиться и не просто выстоять, а эффективно развиваться в самые трудные времена», —добавила она.

По мнению Кочановой, российские и белорусские регионы должны расширять межотраслевую кооперацию, создавать союзные цепочки добавленной стоимости с вовлечением малого и среднего бизнеса. Кроме того, странам нужны совместные технологические центры и конструкторские разработки. Пока не решен вопрос функционирования Фонда поддержки региональных инициатив и выделения на конкурсной основе средств из бюджета Союзного государства на инфраструктурные и социально значимые проекты. Наталья Кочанова предложила переформатировать инициативу в Союзный банк гражданских инициатив.

Зампред правительства РФ Алексей Оверчук рассказал, что союзники серьезно продвинулись в вопросах унификации транспортного рынка, максимально расширили количество авиационных, железнодорожных маршрутов. Профильные министерства подписали в среду соглашение по аэронавигационным и аэропортовым сборам и тарифам. Оно уравнивает условия для российских и белорусских перевозчиков на международных рейсах. Всего в форуме участвовали более тысячи представителей 58 регионов России и всех шести областей Беларуси. ●

ТЕМА ДНЯ

Хроника специальной военной операции

АЛЕКСАНДР ПОЛЕГЕНКО / ТАСС

Российские боевые вертолеты «Аллигатор» ежедневно сбивают по несколько единиц бронированной техники противника. Применяются для этого управляемые противотанковые ракеты «Вихрь».

МИНОБОРОНЫ

УКРАИНСКИМ ДИВЕРСАНТАМ НЕ ДАЛИ ВЫСАДИТЬСЯ НА АНТОНОВСКОМ ОСТРОВЕ

Иван Петров

Российские военные подтвердили, что украинские военные осуществили попытку высадиться неподалеку от контролируемого нашими подразделениями левого берега Днепра. Согласно свежей сводке Минобороны России о ходе спецоперации, в минувшие сутки удалось уничтожить диверсионно-разведывательное подразделение ВСУ, предпринявшее попытку высадки и закрепления на северной части острова Антоновский. Об этом говорится в разделе сводки «Херсонское направление». Этот остров находится посреди Днепра в районе Херсона. Украинские военные явно намеревались впоследствии высадиться уже на левый берег и вступить в прямое боестолкновение с российскими военными. Но были остановлены еще на подходе.

Уточняется, что ликвидация диверсантов — заслуга умелых действий российских войск, и в частности артиллерии.

«В течение суток на Херсонском направлении уничтожены до 50 украинских военнослужащих, три автомобиля, а также гаубицы «Мста-Б», Д-20 и Д-30», — добавляется в сводке.

АКЦЕНТ

ВКС России высокоточным оружием поразили объекты нефтепереработки и хранения топлива, предназначавшегося для обеспечения группировки ВСУ

В свою очередь Воздушно-космические силы (ВКС) России нанесли очередную серию ударов высокоточным оружием. На этот раз были поражены объекты нефтепереработки и хранения топлива на Донбассе. Уточняется, что топливо предназначалось для обеспечения группировки ВСУ. Все назначенные объекты, заверили российские военные, были поражены.

Кроме того, вчера в Министерстве обороны РФ пояснили, какой именно военный объект был поражен накануне на территории города Краматорск в Донецкой Народной Республике (ДНР). Согласно сводке, там был уничтожен пункт временной дислокации командного состава 56-й мотопехотной бригады ВСУ. Украинские СМИ вчера пытались представить ситуацию так, будто ракета угодила в кафе обычной гостиницы, где якобы завтракали мирные жители. Вот только видеоролики, которые сами же украинцы выложили, явно свидетельствуют о том, что гостиница стала пристанищем украинских военных и наемников. На некоторых роликах явно слышна английская речь и видны татуировки на руках у постояльцев той самой гостиницы. Эти тату обозначают принадлежность к наемническим иностранным подразделениям.

В то же время в районах других населенных пунктов ДНР — Предтечено и Веселое — российские военные в минувшие сутки поразили командно-наблюдательные пункты батальонов 63-й механизированной и 10-й горно-штурмовой бригад ВСУ.

В районе Новопавловки (ДНР) был уничтожен склад ракет и боеприпасов 47-й артиллерийской бригады ВСУ.

В целом же ситуация на фронте сильно не меняется — украинские военные по-прежнему пытаются провести свое так называемое контрнаступление. И по-прежнему, понеся огромные потери в людских ресурсах и технике, вынужденно отступают.

«В течение суток ВСУ продолжали попытки наступательных действий на Донецком, Южно-Донецком и Запорожском направлениях. На Донецком направлении в ходе ведения активной обороны подразделениями «Южной» группировки войск успешно отражено пять атак противника. Ударами авиации, огнем артиллерии и тяжелых огнеметных систем уничтожено свыше 240 украинских военнослужащих, две боевые бронированные машины, два пикапа, а также самоходная артиллерийская установка Krab польского производства», — рассказали в Минобороны России.

На Южно-Донецком направлении в районе Времевского выступа действиями подразделений группировки войск «Восток» отражены две атаки противника силами мотопехотной роты.

На Запорожском направлении российские войска продолжали нанесение ударов авиации, ракетных войск и артиллерии по сосредоточениям резервов противника. Общие потери противника на данных направлениях за сутки составили до 235 украинских военнослужащих, два танка, три боевые бронированные машины, два автомобиля, а также гаубицы Д-20 и «Мста-Б».

На Купянском направлении ударами штурмовой и армейской авиации, огнем артиллерии «Западной» группировки войск нанесено поражение живой силе и технике ВСУ.

Потери противника составили свыше 30 украинских военнослужащих, а также три автомобиля.

На Краснолиманском направлении подразделения группировки войск «Центр» отразили две атаки противника. Кроме того, в районе Серебрянского лесничества пресечена деятельность двух украинских диверсионно-разведывательных групп.

За сутки уничтожено до 115 украинских военнослужащих, две боевые бронированные машины, три пикапа, боевая машина реактивной системы залпового огня «Град», самоходная артиллерийская установка «Акация», а также гаубица Д-30. ●

— За ходом спецоперации следите на сайте **rg.ru/sujet/donbass**

ТАКТИКА

«ЗМЕЙ ГОРЫНЫЧ» СТРАШЕН НЕ ТОЛЬКО ДЛЯ УКРАИНСКИХ МИН

Иван Петров

После начала попыток украинских военных атаковать (предпринимаются ежедневно начиная с 4 июня) особо востребованными в зоне спецоперации оказались военные инженеры. На их плечи легла обязанность по минированию длиннющей линии боевого соприкосновения. И, как мы видим, они с задачей справились отлично. Украинская и поставленная странами НАТО бронетехника то и дело подрывается на установленных минах. Страдает и украинская пехота.

На днях в интернете появилось жуткое видео, на котором украинский спецназовец вылезает из бронемашины, успевает сделать только шаг, после чего подрывается на мине. Ногу боевику оторвало по колено. Примечательно, что никто из сослуживцев не поспешил на помощь. И ему пришлось самому заползать обратно в машину, волоча остаток ноги.

Уже много говорилось и писалось о том, что на данном этапе спецоперации превосходно проявили себя установки дистанционного минирования «Земледелие». Эти боевые машины могут удаленно устанавливать внушительного размера непроходимые минные поля.

В состав комплекса входят боевая машина на шасси высокой проходимости, транспортно-заряжающая машина и транспортно-пусковые контейнеры с инженерными боеприпасами. Задача системы — оперативно создавать минные поля на расстоянии от 5 до 15 км.

При этом не стоит забывать, что российские военные не только героически отражают украинские атаки, но и на многих участках сами идут в наступление. И вот тут уже перед военными инженерами встает обратная задача — не установка мин, а разминирование.

И тогда на первый план выходит другая машина — самоходная реактивная установка разминирования УР-77 «Метеорит», или, как ее называют военные, «Змей Горыныч».

Вчера минобороны опубликовало видео, на котором запечатлено, как расчет УР-77 Центрального военного округа проделал проходы на минном поле, расчистив дорогу для продвижения российских штурмовых бригад. Примечательно, что установка, предназначенная для разминирования, может и самостоятельно уничтожать вражеские объекты. Так, российские военные показали, как с помощью «Змея Горыныча» поразили опорный пункт украинских войск на Краснолиманском направлении.

«Получилось так, что одним снарядом мы проделали проход в минном поле, а вторым уничтожили укрепрайон противника. Тем самым поддержали действия штурмового подразделения», — рассказал заместитель инженерного подразделения с позывным Отпор. Как пояснили в военном ведомстве, обнаружив минное поле, военнослужащие осуществили запуск реактивной ракеты установки разминирования. Затем произвели подрыв шнура, вызвав дистанционную детонацию противотанковых мин, обеспечив безопасный проход наших боевых машин. Отмечается, что в результате подрыва украинские военные получили контузии и были деморализованы, что позволило российским подразделениям захватить позиции. «В итоге «Змей Горыныч» помог захватить позиции противника без потерь среди личного состава ВС России», — указали в минобороны.

УР-77 «Метеорит» способна проделывать проходы в минных полях шириной около шести метров, а длиной от 80 до 90 метров. Система была разработана в СССР на базе самоходной гаубицы 2С1 «Гвоздика».

Процесс разминирования осуществляется путем воздействия на взрыватель мины ударной волны, возникшей после взрыва заряда. В кормовой части корпуса машины размещается пусковая установка с боекомплектом из двух зарядов марок УЗ-67, УЗП-77 и ЗРШ. Один полный цикл разминирования занимает около 3—5 минут. Перезарядка занимает 30—40 минут. УР-77 способна также расчищать минные поля от американских противопехотных мин нажимного действия М14. ●

МИНИСТЕРСТВО ОБОРОНЫ РФ

Самоходная реактивная установка разминирования «Метеорит» эффективно проделывает проходы в минных полях.

АРСЕНАЛ

ДРОН В ПАРЕ С ИСТРЕБИТЕЛЕМ

Сергей Птичкин

В рамках спецоперации беспилотники активно используются как нашими, так и украинскими войсками. Причем применение их идет по нарастающей. Все активнее используются новейшие FPV-дроны. И пока, как говорят футболисты, мяч на нашей стороне.

За время боевых действий ВСУ фактически потеряли все большие ударно-разведывательные дроны Bayraktar TB2, поставленные Турцией. Они оказались малоэффективными и уязвимыми.

Кстати, продажа «Байрактаров» на мировом рынке в процессе СВО стремительно падала и, похоже, совсем обнулилась.

В то же время российские беспилотники показали себя с лучшей стороны, о чем свидетельствует большой к ним интерес на прошедших международных военно-технических салонах в Индии и ОАЭ.

Стоит отметить такие ударные беспилотники-камикадзе, как «Куб-БЛА» и «Ланцет». По своим характеристикам, к примеру, «Ланцет» оказался вообще одним из лучших в мире.

Наиболее эффективно эти дроны работают в связке с такими разведывательными аппаратами, как «Орион», «Форпост-Р», «Орлан-10», «Элерон» и аналогичными им. Полученная видеоинформация передается в пункт управления дронами-разведчиками, где принимается окончательное решение по обнаруженным целям.

Их координаты могут быть отправлены наземным ракетно-артиллерийским подразделениям или дрону-камикадзе. Беспилотник-наблюдатель подведет «Куб» или «Ланцет» в точку удара, дальше начнет работать система наведения самого дрона-камикадзе, и вражеский объект, как бы он хорошо ни маскировался, будет уничтожен.

Такая тандемная работа беспилотников уже дает видимые результаты. Причем видимые в прямом смысле. И на телевидении, и в Сети все чаще появляются кадры, снятые с беспилотных разведчиков, перемежающиеся с видео телевизионной головки самонаведения дронов-камикадзе. Мы наблюдаем, как тот же «Ланцет» влетает в малоразмерную бронированную цель или в склад боеприпасов.

Стоит отдельно сказать о барражирующих беспилотниках типа «Ланцет», которые специалисты относят к новому поколению дронов-камикадзе.

АКЦЕНТ

Эксперты отмечают, что беспилотник «Ланцет» стал «убийцей» военной техники ВСУ, включая поставленные киевскому режиму западные танки

Существует две их версии — «Ланцет-1» и «Ланцет-3». Они имеют одинаковую конструкцию, отличаются лишь продолжительностью полета и массой боевой части. Аппараты оснащены электромоторами, летают почти бесшумно. Двигатель помещается в хвосте фюзеляжа и соединяется с толкающим винтом.

«Ланцеты» запускаются при помощи наземной катапульты. В полете способны развивать скорость 80—110 км/ч и находиться в воздухе от 30 минут до часа.

Впервые в мире на подобной технике применена аэродинамическая схема двойного Х-образного оперения. Это наше ноу-хау. Такая схема сделала дрон более маневренным, устойчивым в полете и при пикировании на цель, что значительно повысило точность наведения.

Кроме того, оказалось, что аппараты с Х-образным оперением, удивительное дело, на радарах зачастую идентифицируются как птицы, что затрудняет их уничтожение средствами ПВО противника.

Американский военный эксперт Питер Сучиу в своем материале для информационно-аналитического портала 19FortyFive констатирует, что именно «Ланцет» стал «убийцей» военной техники ВСУ, включая поставленные киевскому режиму западные танки.

Страх перед нашими беспилотниками так велик, что СМИ облетела сенсация о том, что в небе над Украиной замечен новейший российский тяжелый беспилотник С-70 «Охотник». Якобы его видели и даже сфотографировали где-то в районе то ли Сум, то ли Чернигова. Вряд ли это правда. «Охотник» — новейший отечественный ударно-разведывательный беспилотник, который сейчас проходит этап государственных испытаний.

Как свидетельствует ранее обнародованная информация, этот дрон способен работать в паре с такими истребителями, как Су-57 и Су-35С. Он эффективно прикрывает пилотируемый истребитель, может вести воздушную разведку и наносить мощные ракетно-бомбовые удары. Но, стоит повторить, С-70 «Охотник» — будущее нашей беспилотной авиации. А сейчас в бой идут гораздо более простые, но очень эффективные дроны.

Стоит добавить, что в СВО все чаще применяется ударно-разведывательный дрон среднего класса «Иноходец».

Для него разработали целую гамму управляемых и неуправляемых боеприпасов массой 20, 50 и 100 кг. Сообщалось, что «Иноходец-РУ» адаптировали к применению управляемой авиационной ракеты «Вихрь», что значительно усилило его возможности. ●

МИНИСТЕРСТВО ОБОРОНЫ РФ

Российские ударные беспилотники-камикадзе оказались одними из лучших в мире.

КСТАТИ

ДОРОГИЕ, ГРОМОЗДКИЕ, МАЛОПОДВИЖНЫЕ

Власти Литвы приняли решение приобрести две пусковые установки ПВО NASAMS, чтобы затем передать их своим украинским коллегам. Такое заявление сделал президент республики Гитанас Науседа.

Комплекс NASAMS разработан норвежской компанией Kongsberg Defence & Aerospace и американской Raytheon. Разработка проекта осуществлялась в 1990-х годах с целью замены устаревших комплексов Improved Hawk вооруженных сил Норвегии. Комплекс принят на вооружение в 1994 году.

Он является системой ПВО ближнего и среднего радиуса действия, предназначен для борьбы с маневрирующими аэродинамическими целями на малых и средних высотах. Литва почему-то уверена, что именно зенитно-ракетный комплекс NASAMS значительно усилит возможности ПВО Украины в борьбе с российскими беспилотниками. Но это — вряд ли.

Если наши комплексы ПВО аналогичного класса очень мобильны и размещаются, как правило, на одной-трех машинах, считая радарные системы, то NASAMS весьма громоздок.

Одна батарея состоит из командного пункта на двух автомобильных шасси, машины с оптико-электронной станцией, шести или даже восьми радиолокаторов на прицепах и нескольких пусковых установок. Как утверждается, РЛС способны засечь и отслеживать цели на дистанциях до 120 километров и высотах до 12 километров. Данные от радаров обрабатывает командный пункт. Он также распределяет цели и управляет огневыми средствами. Комплекс способен сбивать цели в диапазоне высот от 300 метров до 21 километра.

В целом, если оценивать заявленные характеристики NASAMS, то можно считать этот комплекс противовоздушной обороны достаточно грозным оружием. Если бы не одна особенность, которая фактически обнуляет всю его боевую эффективность. Он не может стрелять не то что с ходу, но и с колесной базы, на которой установлен. Пусковую установку необходимо снять с платформы при помощи специальных механизмов и установить на землю, причем на заранее оборудованную площадку. По сути, это стационарный комплекс, дислокацию которого утаить трудно. А значит — опасное место можно просто облететь.

И еще одна, уже озвученная в СМИ, пикантная деталь — цена стрельбы из NASAMS. Как пишут эксперты, выстрел одной ракетой стоит не менее двух миллионов долларов. Ну и сколько миллионов может быть пущено в небо за один раз? Наверное, Киев очень богат.

К тому же комплекс непрост в эксплуатации. И для его освоения требуется несколько месяцев. У ВСУ такое время для подготовки кадров, способных управлять громоздким и совершенно бесполезным зенитно-ракетным комплексом есть? Вряд ли украинские военные сами это знают.

В чем-то по громоздкости и малоподвижности комплекс NASAMS, при гораздо меньшей эффективности, подобен американскому «Патриоту».

Напомним, Patriot — это целый караван из тягачей, таскающих прицепы с пусковыми установками, радарами, пунктами управления и различными вспомогательными системами. Для того чтобы развернуться и занять боевую позицию, этому каравану требуется довольно много времени — не менее получаса. А вот для приведения с марша в боеготовность нашему гораздо более мощному комплексу С-300В необходимо всего 5 минут. Малоподвижность и громоздкость «Патриотов» сыграла немаловажную роль в том, что хваленые американские ЗРК не смогли в Киеве защитить даже себя. Та же участь ждет и NASAMS.

Подготовил Сергей Птичкин

ТЕХНОЛОГИИ
Беспилотников станет больше

ВИТАЯ В ОБЛАКАХ

Валерия Лобко

В России будет создаваться отечественная линейка беспилотных авиационных систем (БАС). Такая цель прописана в Стратегии развития беспилотной авиации Российской Федерации на период до 2030 года и на перспективу до 2035 года, которую утвердило правительство.

«Ключевая цель—создание полноценной отрасли использования гражданских беспилотников и достижение технологического суверенитета в сфере их производства. Стратегией определены приоритетные направления развития беспилотной авиации, ежегодные целевые показатели, параметры рынка, перечень необходимых мероприятий. При этом доля российских БАС в общем объеме таких машин должна вырасти с текущих 22% до 70% к 2030 году и до 80% к 2035-му»,—прокомментировал первый замглавы минпромторга Василий Осьмаков.

В стратегии определены пять ключевых направлений развития беспилотной авиации, среди которых стимулирование спроса на отечественные БАС, разработка и серийное производство беспилотников, развитие инфраструктуры, включающее строительство аэродромов, вертодромов, дронопортов, подготовка кадров, фундаментальные исследования в сфере беспилотных авиасистем.

Правительство также упростило порядок организации полетов беспилотников. С 1 марта 2024 года по обновленным правилам разрешается запускать беспилотники над населенными пунктами на высоте до 150 метров от земли или водоема в светлое время суток. При этом беспилотник должен находиться в прямой видимости внешнего пилота и вне запретных зон, которые определит минтранс. Для организации таких полетов беспилотников весом до 30 кг эксплуатантам не потребуется подавать план перемещения БАС. ●

ФИНАНСЫ
Мошенники атакуют соискателей работы

ЛОВУШКА ДЛЯ КАНДИДАТА

Ирина Жандарова

Попытка устроиться на работу может грозить соискателю незаконным оформлением на него кредита. Это самый простой способ получить доступ к счетам человека, который теперь взяли на вооружение мошенники.

Люди теряют бдительность при трудоустройстве, когда для оформления трудового договора и перечисления зарплаты нужно передать работодателю реквизиты своей карты. В ЦБ предупредили, что мошенники все больше ориентированы на оформление кредитов, так как в этом случае можно существенно увеличить суммы хищений. В основном объявления от мошенников с обещанием больших заработков за простую работу размещаются в социальных сетях и приходят в мессенджеры.

Чтобы получить доступ к личному кабинету онлайн-банка соискателя, мошенники используют так называемые системы-гаранта, через которые обещают переводить зарплату, рассказали «Российской газете» в hh.ru. Это может быть фальшивый или фишинговый сайт, который крадет данные банковской карты. Под видом регистрации в этой системе легко выманить у человека данные оборотной стороны карты или коды из СМС для входа в его личный кабинет. Дальше мошенники пользуются кредитными предложениями, которые банк сделал клиенту, получают кредит якобы от имени клиента и выводят средства.

Кстати, получить доступ к личному кабинету кандидата на работу мошенники могут и с помощью приложений. Людям нужно привыкнуть, что телефон — это предмет личного использования, его нельзя передавать в чужие руки. ●

— Как не попасться в ловушку кредитных мошенников
rg.ru/art/2583294

Процентам есть куда расти

PHOTOXPRESS

Повышение ключевой ставки потянет за собой наверх и банковские ставки по вкладам и кредитам.

1 Это уже не первый сигнал Банка России о скором повышении ключевой ставки: так, регулятор давал его по итогам прошлого заседания 9 июня. Таким образом, скорее всего, речь идет о том, что ЦБ уже не выбирает, повысить ли ему на ближайших заседаниях ставку или нет—речь теперь исключительно о том, насколько ее повысить.

«С нашего апрельского заседания проинфляционные риски возросли, а значит, увеличилась и вероятность повышения ключевой ставки. Мы допускаем возможность ее повышения на ближайших заседаниях. Масштаб повышения будет зависеть от поступающих данных о динамике цен, инфляционных ожиданий, совокупного спроса. И от того, в какой мере эти данные будут влиять на риски отклонения инфляции от цели вблизи 4% в 2024 году»,—рассказывала по итогам заседания 9 июня глава Банка России Эльвира Набиуллина.

АКЦЕНТ

Если курс рубля будет ослабленным—таким, как сейчас—до конца года, то это внесет дополнительный вклад в разгон роста цен

По оценке на начало июня, годовой темп инфляции составил 2,6% после 2,3% в апреле. Как ранее говорил Заботкин, годовая дефляция, например, вообще не ожидается ни в один из месяцев 2023 года, ее вероятность равна нулю. «И по мере того, как из расчета годовой инфляции будут выходить очень низкие, отрицательные значения лета прошлого года, годовая инфляция заметно повысится в течение лета и осени, поэтому об отрицательных темпах годовой инфляции говорить совсем неуместно»,—рассказывал он.

В Банке России на текущий момент прогнозируют, что годовая инфляция составит 4,5—6,5% в 2023 году, вернется к 4% в 2024 году и будет находиться вблизи 4% в дальнейшем.

По прогнозу главного аналитика Совкомбанка Михаила Васильева, Банк России 21 июля повысит ключевую ставку сразу на 0,5 процентного пункта, до 8% годовых. «Увеличение ключевой ставки повлечет за собой рост других рублевых ставок, что повысит привлекательность рублевых сбережений»,—напоминает Васильев. Кроме того, повышение ключевой ставки может позитивно повлиять и на курс рубля: это традиционный эффект от ужесточения денежно-кредитной политики центральными банками на любую национальную валюту.

По словам Заботкина, если курс рубля в этом году будет пребывать на текущих, ослабленных уровнях (так, по данным Мосбиржи, в среду днем российская валюта торговалась возле 86 руб. за долл. и 94 руб. за евро.—«РГ»), то это внесет значимый вклад в разгон инфляции.

«С начала года произошло заметное ослабление рубля. Ослабление рубля по сравнению с тем, где он был в начале 2022 года, гораздо меньшего масштаба. Тем не менее по состоянию на сегодня номинальный обменный курс рубля слабее, чем был в январе 2022 года. В прошлом году во втором полугодии крепкий обменный курс вносил дезинфляционный вклад в динамику цен и был одним из факторов, который позволил быстро замедлить инфляцию во втором полугодии прошлого года. В течение этого года при сохранении курса на текущих уровнях он будет носить значимый проинфляционный вклад»,—подчеркнул Заботкин.

Он также уточнил, что ужесточение сигнала Банка России по денежно-кредитной политике после заседания 9 июня было связано в том числе и с произошедшим снижением курса рубля. ●

РЕШЕНИЕ Мебельные заводы переходят на российское сырье и китайские станки

Усидеть на двух стульях

Марина Трубилина

Бывшие фабрики IKEA не смогут выпускать такую же мебель, как раньше, но если бы и могли, продать ее будет сложно, рассказал в интервью «Российской газете» президент Ассоциации предприятий мебельной и деревообрабатывающей промышленности России (АМДПР) Александр Шестаков. Он предостерег от покупок мебели в интернете и пояснил, почему этот товар сейчас дешевеет.

Бывшие фабрики IKEA начали снова работать в России. Станут ли они выпускать ту же мебель, как раньше делала IKEA?

АЛЕКСАНДР ШЕСТАКОВ: Насколько я знаю, по соглашению им запрещено выпускать такую же мебель, как раньше. Выйти на внешние рынки невозможно, они закрыты. Знаю, что понемногу начинают работать заводы по производству ДСП, но я не слышал, чтобы началось производство мебели.

А если они разработают новые модели мебели, то смогут продавать по тем же ценам, что и раньше?

АЛЕКСАНДР ШЕСТАКОВ: Вопрос в том, возможно ли это продать? Заводы IKEA выпускали очень узкую номенклатуру. Можно было продать ее, только имея такую огромную сеть продаж. А продать без IKEA—это трудно. IKEA—феноменально хороший продавец.

Насколько снизились цены на мебель за последний год?

АЛЕКСАНДР ШЕСТАКОВ: Я думаю, не более 5—7%, в разных сегментах по-разному. Сильнее дешевеют недорогие изделия из ДСП, мебель, в составе которой много древесины, которая ранее шла на экспорт. Если в мебели большое количество импортных составляющих, например ткани, сложной фурнитуры, то ее цена снижаться не будет.

По вашим данным, объемы производства мебели растут в штуках, но снижаются в рублях. Почему так?

АЛЕКСАНДР ШЕСТАКОВ: Это связано с тем, что вся мебель, которая шла раньше на экспорт, осталась на внутреннем рынке. Он переполнен. Повышение конкурентной борьбы вынуждает компании снижать стоимость, чтобы сохранить рабочие места.

А что сейчас покупают люди?

АЛЕКСАНДР ШЕСТАКОВ: Стали расти интернет-продажи. Люди относятся к мебели легкомысленнее, много покупают через интернет, поэтому теперь чаще возникают скандалы из-за покупки некачественных изделий. Некоторые компании продают контрафактную мебель низкого качества через интернет по низким ценам, часто под чужими брендами. Производитель должен быть известен. Это должен быть тот производитель, который соблюдает правила, контролируется органами власти. А если это просто сайт, то страшно и опасно.

АКЦЕНТ

Всегда была проблемой в России бумага—основа для производства ламинатов, плит. Это производство запущено в России

Какая мебель сейчас модная? Есть новые тенденции?

АЛЕКСАНДР ШЕСТАКОВ: Очень сильно снизился спрос на классическую мебель. Мебель стала современной, абсолютно функциональной, без излишеств. Никаких резных элементов, массива. Все в простых ламинатах, плоских, ровных однотонных материалах. Кофейных, серых цветов.

Усложнилось ли производство мебели в условиях санкций?

АЛЕКСАНДР ШЕСТАКОВ: Санкции, безусловно, создают некоторые трудности. Но, например, по комплектующим мы уже произвели замены. Ушла с российского рынка австрийская компания, но вместо нее работает немецкая, часть мы перевели на турецкого производителя, часть—на китайских. В мире нет большого дефицита в этой области. Пластмассовую фурнитуру уже изготавливаем здесь. Всегда была проблемой в России бумага-основа для производства ламинатов, плит, из которых изготавливается мебель. Это производство запущено в России.

Как идет доставка товаров из Европы?

АЛЕКСАНДР ШЕСТАКОВ: Логистика из Европы очень плохая, сложные системы оплаты. Переориентируемся на работу на Восток, максимально пытаемся ее совмещать с товарами российского производства. Китайские комплектующие давно по уровню догнали европейские. Многим была ближе Европа чисто по территориальной логистике. Но компании, работающие за Уралом, давно уже работают с той стороной.

Станки для производства мебели удается заместить?

АЛЕКСАНДР ШЕСТАКОВ: Российского оборудования для производства мебели не выпускается. И в ближайшие пять лет оно вряд ли появится. Это большой путь, на котором мы пока даже не стартовали.

Но есть китайское оборудование. Качество станков великолепное. Китай выпускает даже то, чего нет в Европе.

Мебельные предприятия не разоряются из-за сложностей?

АЛЕКСАНДР ШЕСТАКОВ: Мы ожидаем, что в осеннюю сессию все-таки будет принят закон об ипотеке и мебель попадет в ипотечное кредитование. Это поднимет рынок. Закон находится на согласованиях с министерствами. Полагаю, что он уже летом окажется в Госдуме.

Также надеемся, что наше правительство все-таки рассмотрит вопрос введения заградительных пошлин на импортную мебель, которое защитит наш рынок. ●

REUTERS

Александр Шестаков: Мебель стала абсолютно функциональной, без излишеств. Никаких резных элементов, массива. Все в простых ламинатах, плоских, ровных однотонных материалах. Кофейных, серых цветов.

— Почему растет спрос на изготовление мебели под заказ—узнайте на сайте
rg.ru/art/2577684

ЕСЛИ

Валерий Выжутович,
политический обозреватель

ПОТРЕБИТЕЛЬСКИЙ ОПТИМИЗМ

Потребительские настроения и ожидания российских граждан улучшаются. По данным опроса, проведенного Росстатом во всех субъектах РФ с 1 по 10 мая, индекс потребительской уверенности во втором квартале 2023 года вырос на 3 процентных пункта. Улучшения наблюдались во всех возрастных группах. Однако, по данным «Сбериндекса», расходы домохозяйств на товары и услуги во втором квартале стали расти медленнее, чем в первом. С 12 по 18 июня они в номинале в годовом выражении увеличились на 7,5 процента против роста на 7,2 процента и 7,7 процента в предыдущие две недели. По данным опубликованного на днях Центробанком июньского мониторинга предприятий, краткосрочные ожидания компаний розничной торговли и производителей потребительских товаров также ухудшались второй месяц подряд.

Индекс потребительской уверенности во втором квартале 2023 года вырос на 3 процентных пункта

Что касается инфляционных ожиданий населения, то они заметно возросли. По опросам инФОМ, в мае 2023 года ожидаемая медианная инфляция поднялась до 10,8 процента с 10,4 процента в апреле. Рост зафиксирован только у людей без сбережений. У тех же, кто имеет сбережения, ожидания не изменились. Респонденты сообщали о сильном росте цен на услуги ЖКХ, лекарства, чай, кофе и яйца. Чаще, чем в апреле, они стали сообщать о значительном росте цен на сыры и колбасы, одежду, обувь и кожгалантерею. Согласно опросам инФОМ, в 2023 году граждане ожидают инфляцию 12,2 процента, в то время как верхняя граница прогнозного коридора ЦБ на 2023 год не превышает 8 процентов, а ориентир на 2024-й предполагает замедление показателя до 4 процентов.

После некоторого роста потребительских настроений, зафиксированного в начале 2023 года, россияне снова начали экономить. Согласно исследованию, проведенному компанией NielsenIQ, по сравнению с 2022 годом больше половины населения страны снизили расходы на питание и развлечения. Кроме того, 67 процентов граждан стали отказываться от новой одежды, 48 процентов—от еды навынос, 46 процентов ограничивают траты на отпуск. Опрос показал также, что 61 процент покупателей ходят в магазины с низкими ценами, 41 процент ищут на полках товары со скидками, а 37 процентов снижают расходы на еду, покупая только необходимое. «Инфляция по прошлому году у нас 12 процентов, это официальные данные, в реальности она гораздо больше. Из этого вытекает падение реальных доходов населения,—говорит директор Института социально-экономических исследований при Финансовом университете Алексей Зубец.—Кроме того, важным тормозом потребительской активности являются страхи людей. СМИ полны всякой тревожной информации—из зоны военных действий, по поводу новых пакетов санкций...»

Если население более склонно копить, нежели тратить, то его сбережения являются, по сути, отложенным спросом и могут способствовать разгону инфляции.

Цены в России начали расти еще в 2020 году. В 2021-м инфляция была уже вдвое выше целевого уровня. В 2023 году она, по прогнозам, тоже вряд ли будет низкой. Отсюда изменения в экономическом поведении граждан.

Замедление динамики спроса в рознице макроэкономисты ЦБ не оценивают как негативный фактор. Они отмечают устойчивость потребительской активности на фоне стабильной ситуации на рынке труда и расширения кредитования. Тем не менее, как сообщил Центробанк, потребительские настроения россиян пока застыли на максимуме 2018 года. То же и в отношении сберегательных настроений. По опросам инФОМ, проведенным по заказу ЦБ, в июле 2022 года более 70 процентов респондентов не смогли ничего отложить.

Люди не спешат расставаться с деньгами и предпочитают экономить

Здесь особенно неуверенно почувствовали себя предприниматели—о росте доходов заявили лишь 7 процентов (в первом квартале было 18, во втором 14). Среди пессимистично настроенных потребителей, по данным Росстата, заметную долю составляет молодежь. А вот наемные работники свое материальное положение стали оценивать выше. При этом на 29 процентов выросла доля населения, предпочитающего дорогостоящие товары, что объясняется появлением параллельного импорта.

Траектория потребления стала стремительно меняться уже в марте 2022 года, и в первом квартале наблюдался рост расходов на 4,7 процента. Россияне скупали холодильники, стиральные машины, автомобили, компьютеры. Запасались продовольственными товарами длительного хранения—мукой, крупой, сахаром, солью, консервами. На год вперед заготавливали лекарства. При этом за три месяца реальные располагаемые доходы упали на 1,2 процента. Откуда же взялись деньги на ажиотажные закупки? «Рост расходов был профинансирован за счет изъятия средств из сбережений и структурной перестройки расходов,—объясняют авторы доклада, подготовленного Центром развития ВШЭ.—Использование населением кредитования на создание запасов было сильно ограничено». Рост стратегических расходов (на товары длительного пользования и хранения) сопровождался тактической экономией—переходом на более дешевую еду (покупки свежих овощей уменьшились в марте на 17 процентов, а свежих фруктов—на 13), отказом от привычных услуг и развлечений.

Конечно, у каждой семьи свои потребительские стандарты. Структура потребления каждого человека может отличаться от среднестатистической. Вопрос лишь в том, приведут ли инфляционные ожидания к фактическому росту потребительских цен.

Страна живет сейчас в условиях турбулентности. В этих условиях люди не спешат расставаться с деньгами и предпочитают экономить. Поэтому нет серьезных оснований для того, чтобы модель их поведения поменялась со сберегательной на активную потребительскую. ●

— Все колонки автора
rg.ru/sujet/181

КОНКУРС Молодежь привлекут для социальной рекламы

КОРРУПЦИЯ НЕ ДЛЯ МОЛОДЫХ

Иван Петров

Межгосударственный совет по противодействию коррупции объявил о проведении Международного молодежного конкурса социальной антикоррупционной рекламы «Вместе против коррупции!».

С предложением провести такой конкурс выступила Генпрокуратура РФ. Инициатива поддержана Исполнительным комитетом СНГ, Министерством цифрового развития, связи и массовых коммуникаций РФ, Департаментом просвещения, высшего образования и науки правительства России, другими госструктурами.

Прием конкурсных работ (антикоррупционных плакатов и видеороликов) осуществляется на сайте конкурса www.anticorruption.life до 1 октября текущего года. На этом же сайте размещены правила проведения конкурса, которые доступны на всех официальных языках ООН.

Информация о конкурсе также опубликована на едином портале органов прокуратуры и на сайте Исполнительного комитета СНГ.

Подведение итогов конкурса приурочат к Международному дню борьбы с коррупцией 9 декабря 2023 года. Организаторы уверены, что проект привлечет широкое внимание общественности к вопросам профилактики коррупции и внесет весомый вклад в формирование в обществе нетерпимости к коррупционным проявлениям. ●

АПК Россия увеличивает экспорт агропродукции

ЗЕРНО БЕЗ СОМНЕНИЯ

Татьяна Карабут

Россия в прошлом году поднялась на 17-ю строчку рейтинга мировых агроэкспортеров, следует из данных ITC Trade Map. Основные продукты, которые мы поставляем за рубеж—зерно и растительное масло.

В 2022 году Россия заняла 17-е место среди крупнейших экспортеров продовольствия, поднявшись на строчку выше и увеличив свою долю с 1,9% до 2,1% в сравнении с 2021 годом, рассказали в федеральном центре «Агроэкспорт» со ссылкой на данные ITC Trade Map. При этом среди топ-20 государств у России оказались самые высокие темпы прироста объема экспорта продукции АПК за последние 10 лет—поставки увеличились в 2,5 раза.

В деньгах российский аграрный экспорт вырос на 12%, до 41,6 млрд долл. Выручка от продаж зерна увеличилась на 18%, масложировой продукции—на 25%, мясной продукции—на 23%, продукции пищевой и перерабатывающей промышленности—на 1,6%. Правда, отгрузки рыбы и морепродуктов в сравнении с 2021 годом снизились на 12%, молочной продукции—на 1,9%.

По словам замминистра сельского хозяйства Сергея Левина, непростая геополитическая ситуация привела к трансформации экспорта продовольствия. Российские компании адаптировались к новой реальности: перестроили логистические маршруты и финансовые расчеты. А государство скорректировало господдержку.

Закрытие рынков Запада, которое произошло в прошлом году, не обрушило российский агроэкспорт, а наоборот, увеличило его, говорила недавно вице-премьер Виктория Абрамченко. Сейчас наше продовольствие покупают 160 стран мира. По оценке вице-премьера, в этом году Россия еще нарастит экспорт продовольствия примерно на 12%. Цель—войти к 2030 году в первую десятку агроэкспортеров.

По словам замминистра сельского хозяйства Андрея Разина, несмотря на засуху и ливни в нескольких регионах, министерство сохраняет прогноз по урожаю в этом году в размере 123 млн тонн, из них 78 млн тонн пшеницы (в прошлом году 157,7 млн тонн и 104,2 млн тонн соответственно). ●

Мучение или труд?

1 ← В пояснительной записке к законопроекту говорят и о том, что формирование правильного отношения к труду—длительный процесс, который необходимо начинать в детстве. Но сегодня «домашними питомцами» для многих детей наряду с кошками и собаками, а то и вместо становятся роботы: пылесосы, мойщики окон, да даже автоматические урны, которые реагируют на движение и сами открывают крышку. Пословица «Без труда не вытащишь рыбку из пруда» для современных детей теряет смысл?

—Не случится трагедии, если школьник примет участие в уборке класса после уроков по какому-то специальному графику дежурства или польет цветы, протрет доску,—говорит директор Института педагогики и психологии образования Московского городского педагогического университета профессор Александр Савенков.—Мы под воздействием какой-то ложной демократии в свое время избавили детей от этого, а зря. Конечно, нельзя забывать, что главный труд ребенка в—первую очередь учебный труд, то, что трудом у нас почему-то не принято считать. Но и базовые навыки самообслуживания, поддержания чистоты вокруг себя—все это необходимо. В Японии, например, дети приходят в школу на час раньше, чтобы прибрать класс к занятиям. Никто не чувствует себя ущемленным.

Урок на все руки

Помните советский мультфильм про домовенка Кузю? Моменты, когда мама хвалит дочку за помощь по дому: «Уже мусор вынесла? Умница, дочка!» или «Обед приготовила? Умница, дочка!» Для нас, детей, это был, как бы сказали сегодняшние дети, своего рода «мем», фраза, означающая, что все сделано правильно. Размышления об участии школьников в труде цепляются и за воспоминания об уроках труда, которые были в школах чуть ли не до начала 2000 годов. Об уроках, где девочки учились шить и готовить, а парни—строгать и мастерить. Может, нужно все вернуть?

—Уже с конца 90-х годов XX века предмет «Труд» начал исчезать под натиском технологий,—рассказывает Александр Савенков.—И в конце концов преобразился в предмет «Технология», где акцент оправданно стали делать на робототехнике, на высокотехнологичных вещах.

Но неужели сегодня не надо учить девочку готовить, а мальчика—забивать гвозди? Илто не школьное это дело? Так или иначе в Минпросвещения сегодня думают о возвращении в школы уроков труда. Об этом уже заявил министр Сергей Кравцов. Скорее всего, это будет урок «Труда и технологии». На нем, по словам министра, школьники получат возможность проявить себя, сделать что-то своими руками.●

АКЦЕНТ

Главный труд ребенка, в первую очередь, учебный. Но и навыки поддержания чистоты вокруг себя—необходимы

Между тем

Председатель Госдумы Вячеслав Володин отметил, что и учителя, и родители просят депутатов, чтобы трудовое воспитание вновь стало неотъемлемой частью школьной программы. В начале июня Володин запустил опрос на эту тему в своем Telegram-канале. Вопрос звучал так: «Поддерживаете принятие закона об участии детей в общественно-полезном труде у себя в школе?» Подавляющее большинство (88%) проголосовавших ответили «да», 10% высказались против, лишь 2% сказали, что им все равно.

АЛЕКСАНДР РЮМИН / ТАСС

Даже маленькие дети сегодня способны работать на 3D-принтерах. А вот метла или веник для многих почти экзотика.

Один в поле

1 ← Но закончив учиться, они разлетаются, кто куда. Покидают регион, уходят в другие сферы деятельности. В частности, в оборонку, где также растет потребность в молодом пополнении. В село возвращаются единицы.

Чтобы закрепить молодежь в деревне, в этом году власти Омской области ввели новый финансовый стимул. Выпускники профильных вузов и ссузов, отравляющиеся на работу в село, могут рассчитывать на финансовую поддержку. Новая единовременная выплата доступна специалистам в возрасте до 35 лет, трудоустроенным сельхозпроизводителями Омской области. Для дипломников с высшим образованием она составит 500 тысяч рублей, со средним специальным—300 тысяч. Два десятка выпускников уже получили деньги. Действуют в регионе и другие стимулы.

Бюджет возмещает работодателю 90 процентов расходов, которое предприятие тратит на подготовку целевиков, практикантов. Сельским новоселам возвращают 70 процентов от расходов на строительство или приобретение жилья.

Но все это не решает проблемы. Бывший заместитель министра сельского хозяйства РФ, доктор экономических наук Леонид Холод считает, что изменить ситуацию удастся, если создать на селе условия, которые отвечали бы запросам современного поколения. И это не только достойная зарплата. Должна быть транспортная доступность, наличие социальных объектов, то есть создана среда, когда в деревне человеку интересно жить. Но для этого необходимо развивать сельское производство и инфраструктуру. Эксперт также называет две главных причины нехватки рабочих на селе—отток населения и снижение престижности профессий, связанных с сельским хозяйством.

Впрочем, некоторые ветераны отрасли считают, что выход есть, и велосипед изобретать не надо.

— Стоит вернуть прежнюю советскую систему государственного распределения выпускников. Когда молодежь, получившая образование за счет государства, должна была отработать пять лет по профилю своей специальности. А руководителям оставалось только создать условия, чтобы ребята захотели трудиться на селе и дальше. Я сам прошел этот путь. От инженера до руководителя совхоза. И за три десятка лет в наш коллектив влилось очень много молодых специалистов, которые до сих пор сохраняют верность сельскому хозяйству,—поделился с «РГ» ветеран труда Мубарак Шугулбаев.

Можно было бы согласиться с ветераном. Если бы не одно но: «должны отработать» давно не работает. И не будет работать, пока в деревне не будут созданы достойные условия жизни для молодых. Именно условия, при которых жить там хочется. Ведь, как показывает опыт, не всегда удается найти трактористов и на зарплату в 250 тысяч рублей.●

АКЦЕНТ

В хорошем успешном хозяйстве заработная плата в период уборки может достигать 100 тысяч рублей и даже больше

СЕРГЕЙ МИХЕЕВ

За последние 15 лет сельхозмашины стали более производительными, но заменить механизаторов пока не могут.

А КАК В ДРУГИХ РЕГИОНАХ?

Ростовская область

Здесь существует дефицит только лишь редких, специфических специальностей.

Самая востребованная во время уборки—это механизатор, который, собственно, убирает зерно и следит за техническим состоянием тракторов и комбайнов. За последние 15 лет сельхозмашины стали гораздо более производительными, механизаторов требуется все меньше, поэтому ажиотажного спроса на них не наблюдается. При этом в хорошем успешном хозяйстве заработная плата в период уборки может достигать 100 тысяч рублей и даже больше. Обычно это какая-то фиксированная оплата плюс процент от намолота. Так делается, чтобы стимулировать аграриев провести уборку как можно быстрее, чтобы «не попасть» на дожди.

Сейчас на Дону появилось много успешных многопрофильных хозяйств, которые активно возрождают овощеводство, разбивают новые сады и виноградники. И вот здесь наблюдается большой неудовлетворенный спрос на агрономов, которые имеют хороший практический опыт в этой сфере. За девяностые годы и начало двухтысячных профессионалов в этой сфере стало гораздо меньше. И зарплата толкового специалиста может превышать 250 тысяч руб. в месяц. Бывает, что владельцы агропредприятий настолько заинтересованы в конкретном специалисте, что готовы за свой счет переселить его в другой регион, обеспечить жильем, пристроить детей в садик или школы, дать служебную машину в полное пользование и при этом платить хорошую зарплату. Как правило, это дорогие и высокотехнологичные проекты в сфере молочного скотоводства и виноделия.

Красноярский край

Предприятия АПК сегодня предлагают порядка 1,6 вакансий. Самый большой недостаток ощущается в инженерах, механиках, агрономах, трактористах, доярках и водителях. Однако кадровый голод не носит критический характер. Краевой минсельхоз заявляет, что обеспеченность села кадрами в регионе оценивается в 93 процента.

Бюджет предлагает различные меры поддержки для привлечения на село молодых специалистов. Например, миллион рублей «подъемных». Или компенсацию затрат на строительство или покупку жилья.

—Мы знакомились с лучшими практиками других регионов. В крае действуют уникальные меры поддержки молодежи в АПК. Вместе с тем вопросы закрепления кадров на селе, увеличение доли молодых специалистов в отрасли по-прежнему актуальны. Они требуют комплексного подхода. В приоритете территории, где есть точки роста экономики,—говорит глава министерства сельского хозяйства и продовольствия Красноярского края Леонид Шорохов.

Что касается доходов, по данным Красстата, сейчас в целом по краю средняя зарплата находится в районе 73 тысяч рублей. Если брать региональный АПК, то там она в районе 46 тысяч.

Рязанская область

Столь остро проблема с механизаторами и комбайнерами в АПК не стоит. Во всяком случае, в крупных хозяйствах. Директор ООО «Можары» Сараевского района Евгений Викторович Костин считает, что ключевой момент в этом—обеспечение механизаторов работой и зарплатой круглогодично. По его мнению, проблема возникает тогда, когда хозяйства делают ставку на сезонных наемных работников.

—У нас с кадрами все обстоит неплохо—штат полностью укомплектован. У нас ведь постоянный штат сотрудников, в том числе комбайнеров и механизаторов. Мы и зимой их обеспечиваем работой. В основном это ремонты, они у нас универсальные работники—все могут. Но даже если работы нет, платим зарплату, чтобы потом в разгар сезона не бегать и не искать комбайнеров. И люди знают, что весь год будут обеспечены работой и зарплатой.

Зимой заработки у можарских механизаторов, конечно, невелики—по тысяче рублей за рабочий день. Зато в сезон зарплата комбайнера в хозяйстве—от 70 тысяч и выше.

Подготовили Алексей Бондарев, Александр Гавриленко, Елена Шулепова

ПРАВО Верховный суд обязал предоставлять подсудимым последнее слово в апелляции

Позволят объясниться

Владислав Куликов

Пленум Верховного суда России сделал принципиальные разъяснения: подсудимому необходимо предоставить последнее слово даже если дело рассматривается в апелляции. Исключений быть не должно.

Верховный суд не раз указывал нижестоящим инстанциям: судебное решение лишь тогда можно считать справедливым, когда подсудимый смог максимально полно высказаться по своему делу. Если что-то не удалось сказать в ходе процесса, последнее слово—шанс объясниться и окончательно снять все вопросы. Причем правило «дайте человеку высказаться» действует не только в первой инстанции, но и в апелляции. Сейчас Верховный суд страны особо обратил на это внимание.

> Если подсудимому не дали максимально полно высказаться, суд нельзя считать справедливым

Как пояснил председатель правления Ассоциации юристов России Владимир Груздев, важные поправки внесены в принятое еще в 2014 году постановление пленума Верховного суда России и направлены на обеспечение правильного и единообразного применения уголовно-процессуального законодательства судами апелляционной инстанции.

«Дополнительные разъяснения пленума Верховного суда, касающиеся рассмотрения уголовных дел в апелляционной инстанции, даны в связи с изменением законодательства, а также имеющимися в судебной практике вопросами»,—сказал он.

В частности, пленум Верховного суда указывает, что прения сторон и предоставление последнего слова фигуранту являются обязательными и не зависят от того, проводилось ли судом апелляционной инстанции судебное следствие. Таким образом, суд апелляционной инстанции обязан в любом случае предоставить подсудимому последнее слово.

Важно также, что Верховный суд прояснил, когда апелляция вправе смягчить приговор или вовсе прекратить уголовное дело.

Кроме того, пленум Верховного суда России принял постановление, детально разъясняющее правила определения подсудности при рассмотрении уголовных дел.

«В документе обращается внимание на то, что предусмотренный законом порядок определения и изменения подсудности уголовного дела не допускает возможности произвольного решения вопроса о том, какому суду оно подсудно. Эта норма служит гарантией доступа граждан к правосудию и рассмотрения дела компетентным, объективным и беспристрастным судом»,—подчеркнул глава правления АЮР. ●

—Постановления и разъяснения Верховного суда
rg.ru/sujet/2605

АВТОМОБИЛИ Цены на бензин в первой половине года стабильны

Полный бак

Владимир Баршев

Приятная новость для автовладельцев: стоимость топлива остается стабильной. Оно хоть и не дешевеет, но и практически не растет. Средневзвешенные цены на автомобильное топливо в Центральном федеральном округе выросли за полгода на 1,21%. Такой вывод сделали эксперты АНО «Мониторинг АЗС» по итогам анализа розничной стоимости топлива на 383 АЗС ЦФО за первые шесть месяцев 2023 года.

С января по июнь 2023 года больше всего в цене выросло дизельное топливо—на 1,42% (57,1 руб./литр в июне против 56,3 руб./литр в январе текущего года), АИ 95 подорожал на 1,15% (52,6 руб./литр в июне против 52 руб./литр в январе 2023 года), подорожание АИ 92 за тот же период составило 0,85% (47,6 руб./литр в июне против 47,2 в январе 2023 года).

> Отсутствие роста цен на бензин объясняется избытком его различных марок на рынке России

—За прошедшие шесть месяцев цены на топливо в ЦФО росли в два раза медленнее, чем официальный уровень инфляции. Такой медленный рост стоимости не может не радовать и означает, что оно остается доступным для потребителей,—считает директор АНО «Мониторинг АЗС» Юлия Каблинова.

Она обращает внимание на тот факт, что в 2021 году цены на топливо росли вместе с уровнем инфляции.

—Несмотря на наблюдаемый рост цен на бирже, повышение стоимости топлива сдерживает механизм демпфера, который сглаживает цены на бензин и дизельное топливо и не дает им бесконтрольно расти. Его суть в следующем: когда топливо за рубежом стоит дороже, чем на внутреннем рынке, государство компенсирует НПЗ разницу, чтобы мотивировать их больше топлива продавать в РФ. То есть механизм демпфера показал себя в лучшем виде, и именно благодаря ему цены на АЗС в ЦФО стабильны и практически не зависят от колебаний биржевых котировок. Этот же фактор способствует стабильной рентабельности топливозаправочных станций. Сейчас их доходность составляет порядка 8 процентов,—считает руководитель рабочей группы ОНФ «Защита прав автомобилистов» Петр Шкуматов.

Отсутствие роста цен на бензин в 2022 и в 2023 годах, по мнению экспертов АНО «Мониторинг АЗС», связано с санкционными ограничениями на экспорт нефтепродуктов, которые привели к тому, что на рынке РФ возник избыток бензина разных марок. Однако цены на дизельное топливо росли в соответствии с инфляцией. Если раньше соотношение цены АИ 95 и дизельного топлива было 1:1, то сейчас разница в стоимости составляет 4 рубля 50 копеек. ●

Телеграм T.ME/rgrunews
ВКонтакте VK.COM/rgru
Одноклассники OK.ru/rg.ru

События и комментарии
rg.ru

Российская газета
www.rg.ru
29 июня 2023
четверг № 141 (9086)

РАКУРС Возьмут ли Швецию в НАТО на саммите в Вильнюсе

И ЦЕЛОГО ЗАКОНА МАЛО

Глеб Сотников

Полиция Стокгольма разрешила проведение очередной акции с сожжением Корана у главной мечети города в первый день мусульманского праздника Курбан-байрам. Подобная провокация в начале 2023 года у представительства Турции в шведской столице вызвала острую реакцию стран мусульманского мира. Новая акция, вероятно, спровоцирует международный скандал, в том числе—усугубит противоречия Швеции и Турции перед внеплановой встречей на следующей неделе, на которой будет обсуждаться вопрос подвисшего вступления скандинавской страны в НАТО.

Премьер Швеции Ульф Кристерссон заявил, что его страна в конечном итоге получит членство, хотя он и не уверен, что это произойдет на июльском саммите альянса в Вильнюсе. Заявку Швеция подала еще год назад, но Турция ее блокирует, требуя выполнения своих условий. С 1 июня в скандинавской стране вступил в силу новый закон о борьбе с терроризмом. Его писали специально под требования турецкого лидера Реджепа Тайипа Эрдогана, хотя изначально шведы выступали против поправок.Новый закон приравнивает к уголовному преступлению продвижение или поддержку террористических организаций. Но Эрдоган недавно назвал закон бессмысленным, поскольку он никак не ограничивает публичные шествия Рабочей партии Курдистана (РПК), которая признана террористической в Турции. В связи с этим Анкара требует внести поправки в «Акт о свободе высказываний»—один из составных законов шведской конституции.

Согласно недавним опросам, более 60 процентов населения Швеции поддерживают присоединение к НАТО. Тем не менее либеральное издание Dagens Nyheter выступает против очередных уступок: «Швеция не желает играть по турецким правилам». Социал-демократическая газета Aftonbladet пишет, что президент Турции не хочет терять козырь в рукаве. Пока он отказывает Швеции во вступлении в НАТО, он может продолжать шантажировать Вашингтон и выторговывать себе большее количество истребителей F-16. «Будет больше самолетов, скажу Стокгольму «да»,—объясняют мотивацию Эрдогана шведские обозреватели. ●

ГРОМКОЕ ДЕЛО Во Франции убийство полицейским 17-летнего парня вызвало массовые погромы

Пуля опередила «Мерседес»

AP

Полицейские остановили машину и навели оружие на юношу за рулем. Тот дал по газам — грянул выстрел.

Вячеслав Прокофьев,
«Российская газета», Париж

Во Франции снова полыхнуло. На этот раз толчком к вспышке насилия стало убийство полицейским 17-летнего юноши с алжирскими корнями. Наэль, так звали парнишку, родился и жил в квартале в столичном пригороде Нантер, где, как во многих ему подобных, подавляющее большинство населения—это не сильно богатые выходцы из стран, расположенных по другую, южную сторону Средиземного моря.

Любил спорт, особенно регби, но настоящей его страстью были автомобили. Обожал крутые тачки, фотографиями которых обклеивал стены своей комнаты, а когда заводились деньги брал напрокат сам или с помощью взрослых приятелей престижные спорткары — на сутки, двое, не больше, чтобы прокатиться с ветерком.

В тот день, закончившийся для него трагически, Наэль был за рулем Mercedes. Да не простого, а двудверного AMG желтого цвета. Оказавшись на авеню Жолио-Кюри, с плотным утренним трафиком, решил нарушить правила и воспользоваться коридором для общественного транспорта, но вот незадача—не заметил двух полицейских на мотоциклах.

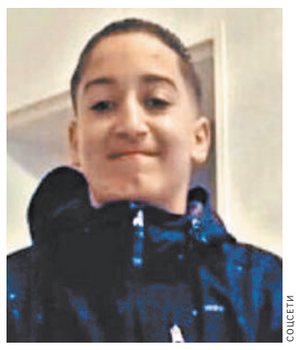

СОЦСЕТИ

Наэль имел алжирские корни. Жители пригородов Парижа уверены, что потому полиция и стреляла.

Когда те приказали ему прижаться к обочине и выключить мотор, не послушался и продолжил путь. Моторизованные ажаны погнались за спорткаром и вскоре вынудили его остановиться. Один из них подошел вплотную к машине, направив табельное оружие на парня. Однако тот дал по газам и в этот момент полицейский выстрелил Наэлю в грудь. Mercedes рванулся вперед, проехал с десяток метров и врезался в столб.

Прибывшие на место происшествия врачи скорой помощи констатировал смерть юноши. Помимо него в машине находились два его товарища, один был задержан, другой скрылся и был объявлен в розыск.

АКЦЕНТ

С наступлением сумерек в Нантере начались беспорядки, переросшие в настоящий бунт

По факту этого ЧП прокуратурой Нантера были инициированы два расследования. Одно на основе письменного отчета полицейских, которые написали, что парень в Mercedes пытался их убить, задавив машиной, поэтому, мол, и стреляли в качестве самообороны. Однако довольно быстро в соцсетях появилось видео, на котором запечатлена вышеописанная сцена, не оставляющая сомнений в происшедшем. Полицейский, нанесший смертельную рану Наэлю, был задержан по подозрению в убийстве. Сделал он это умышленно или случайно, в этом следователям и экспертам еще предстоит разобраться. Однако сейчас многие задаются вопросом: нажал бы на курок полицейский, если бы за рулем двудверного AMG сидел человек со светлым цветом кожи?

Надо полагать, что у обитателей пригорода, и в первую очередь у молодежи, ответ на этот вопрос был однозначным, и буквально в этот же день с наступлением сумерек в Нантере начались беспорядки, переросшие в настоящий бунт. Сотни, если не тысячи подростков и парней постарше принялись поджигать на улицах мусорные баки, а затем и автомобили (спалили полсотни). Устраивали баррикады, громили автобусные стоянки и, конечно, вступили в битву с полицейскими подразделениями, а также жандармским спецназом. В их сторону летели петарды, обломки асфальта, булыжники. Восставших разгоняли слезоточивым газом и дубинками.

Но и это далеко не все. Новость о гибели Наэля лесным пожаром разлетелась по стране. Сначала запылали парижские предместья — Сюрен, Аньер-сюр-Сен, Бийанкур и многие другие. В Мант-ла-Жоли, что в 60 километрах к западу от столицы, в ходе выступлений сгорело дотла здание мэрии одного из городских кварталов. Спонтанные протесты докатились даже до Бордо и Марселя, где тоже было жарко.

С тем чтобы справиться с демонстрантами, по данным местного МВД, было привлечено две тысячи правоохранителей. Лишь утром следующего дня наступило относительное спокойствие. Однако это отнюдь не означает, что в ближайшие дни пламя не вспыхнет с новой силой.

Французские власти не на шутку обеспокоены. Здесь с содроганием вспоминают осень 2005 года, когда в столичном предместье Клиши-су-Буа, убегая от полицейских, погибли два подростка, после чего на протяжении многих недель страна оказалась чуть ли не на грани гражданской войны. Недаром президент Эммануэль Макрон, который в настоящее время находится в Марселе, заявил, что «ничего не может оправдать смерть молодого человека», а «правосудие должно свершиться без проволочек». ●

ВЗГЛЯД ИЗ ПАРИЖА Французский политолог: У европейских элит стокгольмский синдром

Европа растранжирила авторитет

Вячеслав Прокофьев,
«Российская газета», Париж

Во Франции вышла книга «Украинский хаос». Ее автор—эксперт-геополитик, президент ассоциации «Запад—Восток» Николя Миркович неоднократно еще задолго до начала СВО бывал с гуманитарными миссиями на Донбассе. Он внимательно следил за развитием событий на Украине и решил поделиться с соотечественниками своим взглядом на причины, что привели к нынешнему, пожалуй, самому опасному конфликту в Европе со времен Второй мировой войны. С ним беседует наш корреспондент в Париже.

На фоне односторонних прокиевских публикаций на Западе ваша книга представляет собой серьезную попытку взвешенного анализа ситуации как на Украине, так и вокруг нее.

николя миркович: После госпереворота 2014 года на Украине я понял, что в противостоянии России с Североатлантическим альянсом, планомерно продвигавшимся на восток к российским границам, наступает новый этап. Примерно в те же годы начал ездить на Донбасс с гуманитарными миссиями, а возвращаясь во Францию, на встречах и в ходе конференций предупреждал: осторожно! То, что происходит в том регионе,—дело крайне серьезное и может привести к опасным последствиям. Когда началась СВО, для многих это было своего рода шоком. Чего только не писали о действиях Москвы в прессе на Западе, словно по команде в одночасье ставшей на сторону Киева! Публиковались брошюрки, фолианты с соответствующим антироссийским содержанием, но главное, что их объединяло,—это ангажированность и ноль попыток пролить свет на реальные причины конфликта. Отсюда мое решение объективно разобраться во всем этом.

С американцами в принципе все более или менее ясно: хотят удержать господство над миром. Но вот Евросоюз?

николя миркович: Если коротко, то позиция ЕС в этом конфликте вызывает глубокое разочарование. Еще в школе нас убеждали, что Европа должна быть континентом мира. И это правильно. Ведь после двух мировых войн, что стальным катком прокатились по нашему континенту, унеся жизни многих десятков миллионов людей, все были искренне убеждены в том, что этому надо положить конец. Когда был затеян процесс европейского строительства, нам говорили, что так называемая единая Европа станет надежным щитом от новых войн. И что же? В 2014 году на Украине вспыхнула настоящая гражданская война, но Евросоюз закрыл на нее глаза, саботировал, как сейчас выяснилось, мирное разрешение конфликта. Когда же грянула российская спецоперация, Евросоюз сразу же встал на сторону киевского режима, накачивая его оружием. Дипломатия была отброшена в сторону, слово «мир» напрочь забыто, а в речах руководителей ЕС главным стало другое слово—«война».

Так что же с ними произошло? Что это за элиты, которым наплевать на интересы народов, которые, в принципе, они должны представлять?

АКЦЕНТ

Если Франция сказала бы «стоп», что Украина никогда не будет интегрирована в НАТО, конфликт стал бы затухать

николя миркович: Посмотрим на вещи трезво. Давно уже, многие десятилетия, со времен окончания Второй мировой войны они находились под влиянием США. Еще в 1948 году был основан так называемый Американский комитет объединенной Европы, который вкладывал миллионы долларов в потенциально угодных континентальных политиков. Генерал Шарль де Голль в начале 60-годов прямо заявил, что самая большая проблема европейцев—это «американская империя». Во Франции тогда это понимали и коммунисты, и окружение генерала. Однако со временем и сменой поколений голлизм, как движение сторонников национального суверенитета, стало размываться, исчезать.

И на сцене появились такие фигуры, как Жозеп Боррель, Урсула фон дер Ляйен...

николя миркович: Естественно, произошло это не случайно. Интриги, лоббистские группы широкого профиля, продвигающие идеологию атлантизма. Личности, на которые Вашингтон делал ставку, всячески пестовались, им создавался благоприятный климат в мейнстримных СМИ. Многих приглашали за океан, их обхаживали, к ним присматривались, составляли досье с прицелом на вовлечение в свои далеко идущие схемы. Так, во Франции существует «Франко-американский фонд», который выискивает перспективную молодежь, проводит разного рода двусторонние обмены, даже встречи с президентами, прочими заокеанскими видными политиками, внедряя мысль о том, что США—это главный защитник демократии, оплот западного мира. Не будем также забывать «мягкую силу» — через глобальные информационные сети, голливудский кинематограф, прославляющий в лоб или косвенно американский образ жизни. И добиваются своего.

Откуда, на ваш взгляд, остервенелость, с которой ЕС один за другим вводят пакеты санкций против России, подчас давая в этом вопросе фору американцам?

николя миркович: Стокгольмский синдром — эти люди хотят казаться большими роялистами, чем сам король. Предстать лучшими учениками Вашингтона. К тому же страх перед гневом сюзерена в случае неповиновения. Чтобы избежать большого столкновения между Россией и США и их сателлитами, необходимо, чтобы в лагере атлантистов произошел раскол. И мне бы хотелось, чтобы инициатором стала Франция со своим историческим, политическим потенциалом. Если Франция сказала бы «стоп», что Украина никогда не будет интегрирована в НАТО, конфликт стал бы затухать, и можно было бы перейти к переговорному процессу. Отважится ли на это хозяин Елисейского дворца? Вот в чем вопрос. ●

МИР БЕЗ ПРАВИЛ

Федор Лукьянов,
профессор-исследователь
НИУ «Высшая школа экономики»

ПОСТЕПЕННО, НО ПОСТУПАТЕЛЬНО

В Москве прошли консультации представителей МИД России и Китая, посвященные теме противоракетной обороны. В Пекине только что был заместитель главы российского внешнеполитического ведомства Андрей Руденко. Там же идет российско-китайская конференция, которую ежегодно проводит Российский совет по международным делам, а в Москве—насыщенный двусторонний семинар в Высшей школе экономики. Это лишь некоторые события последних двух-трех дней.

Российско-китайское взаимодействие чрезвычайно интенсивно. События последних полутора лет придали ему импульс, практическая важность Китая для России, без сомнения, возросла. Мироощущение КНР тоже меняется. Надежды, что с уходом Трампа Пекин и Вашингтон вернутся к взаимной выгоде, не оправдались. Даже наоборот, уже Трампа вспоминают с легкой ностальгией—деловой, понятно, чего хотел. А администрация Байдена, от которой ждали нормализации в отношениях, оказалась очень идеологизированной и концептуально антикитайской.

Китай находится в пространстве между двумя ограничителями

Китай извлек из периода либеральной глобализации 1980–2010-х годов даже больше, чем собственно архитекторы этой самой глобализации. Сейчас многие в Соединенных Штатах задаются вопросом, что мы наделали, своими руками взрастили опаснейшего конкурента. Радикально настроенные комментаторы обрушиваются на инициаторов прежней политики, скромно умалчивая, какое несметное количество денег заработали на ней за несколько десятилетий сами США. И насколько эффективным был для американцев экономический симбиоз с Китаем с политической точки зрения.

Но та страница перевернута. Вашингтон взял курс на консолидацию Запада против Москвы (в данный момент), но в первую очередь против Пекина (на следующий период). Повышенная военно-дипломатическая активность Соединенных Штатов в Тихом и Индийском океанах носит системный характер. Помимо хорошо известных форматов АУКУС (Австралия, Великобритания, США) и «четверка» (США, Япония, Индия, Австралия) создан новый—США, Япония, Филиппины. Обхаживанию Индии придается особое значение—визит индийского премьера Моди в Вашингтон на прошлой неделе обставили по самому высшему разряду. Относительно новый элемент: НАТО формализует присутствие в регионе. Пока на уровне открытия представительств, но не прекращаются разговоры, что европейским союзникам надо найти «место в строю» грядущей стратегической переориентации на Азию.

Никто не скрывает, что все это для сдерживания Китая. В КНР настроены относительно философски. Во-первых, факт такого рода изменений признан, шансы на разворот не рассматриваются. Во-вторых, очевидна задача отсрочить момент серьезного противостояния/столкновения с Америкой и ее союзниками настолько, насколько это возможно. Здесь задор Пекина намного более сдержан, чем Москвы. В-третьих, сохраняется уверенность в том, что взаимосвязанность мира никуда не денется, глобализация—естественный и необратимый процесс.

Надо учесть терминологическую разницу между российским и китайским употреблением понятия «глобализация». В нашем случае оно имеет более конкретное институциональное значение—международная экономико-политическая система, построенная под руководством и по лекалам Запада/США. В ней Россия для себя достойного места не нашла, так что ее упадок, приметы которого видны, нас скорее ободряет. Для Китая «глобализация» не нечто, привязанное исключительно к «вашингтонскому консенсусу», а собирательное название мира, в котором постоянно ширится и нарастает торгово-экономическое взаимодействие.

Надо учесть терминологическую разницу между российским и китайским употреблением понятия «глобализация»

Пекин уверен, что возьмет свое при любых правилах в рамках такой системы. Так что главное—сохранить сам принцип, а кто верховодит, не так важно. Если для сохранения принципа понадобится лидирующая роль КНР, возможно и такое.

Китай находится в пространстве между двумя ограничителями. С одной стороны, необходимость сохранить как можно дольше такие отношения с США, которые не оказывают пагубного влияния на экономические связи. Отсюда политические маневры по снижению напряженности, наподобие недавних переговоров в Пекине госсекретаря Энтони Блинкена. С другой стороны, Китай должен показать, что не поддается на американский нажим. Иногда кажется, что американцы откровенно глумятся над китайскими собеседниками. На деле это не столько издевательство, сколько характеристика нынешней американской политики—идеологизация важнее здравого смысла. Китайцев это раздражает, но они исходят из вышеописанных задач.

Что все это означает для отношений Пекина и Москвы? Они будут развиваться, поскольку нужны обеим сторонам. Если у России нет никаких ограничителей, кроме тех, которые она сама себе установит, то Китай учитывает осложнения, связанные с возможными мерами США, и старается их избегать, то есть не подставляться. Мы к этому должны относиться с пониманием. Но поскольку иллюзий относительно характера будущих отношений Пекина и Вашингтона ни у кого нет, то и курс на российско-китайское взаимодействие не изменится. ●

— Все колонки автора
rg.ru/sujet/4799

Российская Газета

УЧРЕДИТЕЛЬ
ПРАВИТЕЛЬСТВО РОССИЙСКОЙ ФЕДЕРАЦИИ
ГАЗЕТА ИЗДАЕТСЯ С 11 НОЯБРЯ 1990 ГОДА

Главный редактор «Российской газеты»: В.А. Фронин
Адрес редакции и издателя: ул. Правды, 24, стр. 4, Москва 125993 ФГБУ «Редакция «Российской газеты»
Адрес в Интернете www.rg.ru
Телефон 8 499 257 5650,
Факс 8 499 257 5892
Контакт-центр по вопросам подписки и доставки 8 800 100 11 13 (звонок бесплатный по России)

Генеральный директор ФГБУ «Редакция «Российской газеты»: П.А. Негоица
Распространитель: ул. Правды, 24, стр. 4, Москва 127137 АО «Издательство «Российская газета»
Телефон 8 499 257 5362 Факс 8 499 257 5122
Подписные индексы:
на год – ПП800, 10042
на полгода – П5919, 15588
на 1 месяц – П1107, 50202
Комплекты – ПМ155, ПН342, 17991

Заказы на размещение рекламы в «РГ» и ее приложениях: телефон: 8 499 257 3752, 786 6787; факс: 8 499 257 5764, 8 499 257 5041, reklama@rg.ru

Справки по подписке и доставке: тел. 8 800 100 11 13 (звонок бесплатный); по розничным продажам 8 499 257 4023;
Справки по вопросам экономики: тел. 8 499 257 5380, economic@rg.ru; политики: тел. 8 499 257 5970, politika@rg.ru; официальных публикаций: тел. 8 499 257 5396, oficial@rg.ru; международной жизни: тел. 8 499 257 5903, foreign@rg.ru; региональной сети: тел. 8 499 257 3603, reg-smi@rg.ru; телерадиопрограмм: тел. 8 499 257 5820, gpr@rg.ru; спорта: тел. 8 499 257 5045, sport@rg.ru; о публикациях: тел. 8 499 257 5256, biblioteka@rg.ru; общества: society@rg.ru; новостей: тел. 8 499 257 5348, hotnews@rg.ru; культуры: тел. 8 499 257 5113, culture@rg.ru

Отпечатано в типографии: АО «Прайм Принт Москва» 141707, Московская обл., г. Долгопрудный, Лихачевский проезд, д. 5В
Время подписания в печать: По графику: 22.00 Фактически: 22.00
Номер выпуска: 141 (9086)
Дата выхода в свет: 29.06.2023 г.
Свободная цена
ТИП. № 1611М
Тираж 100 514
Тираж сертифицирован Бюро тиражного аудита www.press-abc.ru

Региональные филиалы ФГБУ «Редакция «Российской газеты» в городах:
Архангельск (8182) 20-78-37 arh@rg.ru; Барнаул (3852) 66-72-37 altai@rg.ru; Бишкек (10996312) 300-142 bishkek@rg.ru; Благовещенск (4162) 59-20-65 amur@rgfe.ru; Владивосток (4232) 22-34-89 prim@rgfe.ru; Волгоград (8442) 92-35-08 vlgr@rg.ru; Воронеж (473) 250-23-05 voronezh@rg.ru; Екатеринбург (343) 371-24-84 ural@rg.ru; Иркутск (3952) 28-83-82 irkutsk@rg.ru; Казань (843) 264-41-67 kazan@rg.ru; Калининград (4012) 53-10-10 zapad@rg.ru; Кемерово (3842) 35-40-59 kmr@rg.ru; Краснодар (861) 259-21-11 kuban@rg.ru; Красноярск (391) 274-60-49 rg@krasrg.ru; Мурманск (8152) 60-74-24 murmansk@rg.ru; Нижний Новгород (831) 216-05-95 nnov@rg.ru; Новосибирск (383) 223-80-29 sibir@rg.ru; Омск (3812) 25-80-15 omsk@rg.ru; Пермь (342) 236-56-55 perm@rg.ru; Ростов-на-Дону (863) 261-91-41 rostov@rg.ru; Санкт-Петербург (812) 449-65-45 sbp@rg.ru; Самара (846) 242-75-28 samara@rg.ru; Саратов (8452) 26-13-63 saratov@rg.ru; Симферополь (3652) 60-02-13 simferopol@rg.ru; Ставрополь (8652) 28-48-02 stavropol@rg.ru; Тюмень (3452) 35-24-94, (3452) 35-25-11 zs@rg.ru; Уфа (347) 276-42-60 ufa@rg.ru; Хабаровск (4212) 31-62-00 gazeta@rgfe.ru; Челябинск (351) 727-78-08 chel@rg.ru; Южно-Сахалинск (4242) 43-20-69 sakhalin@rgfe.ru; Якутск (4112) 42-20-54 sakha@rgfe.ru

© ФГБУ «Редакция «Российской газеты». Все права защищены.
– Любая перепечатка без письменного согласия правообладателя запрещена. Иное использование статей возможно только со ссылкой на правообладателя. Приобретение авторских прав: тел. 8 499 257-56-50
– Рукописи не рецензируются и не возвращаются.
– За содержание рекламных материалов редакция ответственности не несет.
– Материалы в рамке публикуются на коммерческой основе.
– За текст, опубликованный под знаком «Реклама», несет ответственность рекламодатель.
– В региональные выпуски газеты редакцией могут быть внесены изменения.

«Российская газета» печатается в городах: Апатиты, Архангельск, Астрахань, Барнаул, Бишкек, Благовещенск, Владивосток, Владимир, Волгоград, Воронеж, Екатеринбург, Иркутск, Казань, Калининград, Кемерово, Киров, Краснодар, Красноярск, Махачкала, Минеральные Воды, Москва, Нижний Новгород, Новосибирск, Омск, Оренбург, Пенза, Пермь, Ростов-на-Дону, Санкт-Петербург, Самара, Саратов, Симферополь, Томск, Тюмень, Ульяновск, Уфа, Хабаровск, Чебоксары, Челябинск, Чита, Южно-Сахалинск, Якутск, Ярославль

Заявки на электронную версию газеты, ее архивов, а также подписка на «РГ» и приложения: www.rg.ru/subscribe Газета зарегистрирована в Министерстве печати и информации Российской Федерации 28 сентября 1993 г. Регистрационный № 302

СУД Банк заплатит за давление на гражданина

ВРЕДНОЕ ОБЩЕНИЕ

Наталья Козлова

Отечественные суды все чаще стали защищать права граждан, которые нарушают те, кто требует вернуть банковский долг.

Безусловно, право на подобные требования у кредитора есть, но не стоит забывать, что существуют и законные правила поведения в подобных ситуациях.

Совсем недавно суд обязал компенсировать гражданину моральный вред от его общения с коллекторами крупного банка.

Точнее, Верховный суд Республики Адыгея оставил в силе решение своих нижестоящих коллег о компенсации морального вреда некоему гражданину, испытавшему массу неприятных моментов от общения с представителями кредитной организации.

А суть ситуации в том, что некому банку необходимо было вернуть просроченную задолженность, которая образовалась у его клиентки. Она взяла кредит, в какой-то момент не смогла заплатить, и появилась просрочка.

Тогда представитель банка позвонил гражданину, чей номер телефона был указан в договоре должницы как рабочий, и стал давить на человека, который отношения к сложившейся ситуации не имел.

Гражданин в вежливой форме попытался объяснить представителю банка, что отношения к просроченному кредиту не имеет. Уточним один важный момент: юридически этот гражданин является в такой ситуации так называемым третьим лицом. И прежде чем общаться с ним о чужом кредите, представитель кредитной организации должен получить от него согласие на подобный разговор.

> Сотрудник банка грубо объяснил гражданину, что ему будут звонить постоянно и мешать работать до тех пор, пока он не предоставит коллекторам всю интересующую их информацию о должнице

Но вот несмотря на то, что гражданин такого согласия не дал, банк на него стал давить. То есть в этот же день ему снова позвонили из этого банка и грубо объяснили, что ему будут звонить постоянно и мешать работать до тех пор, пока он не даст коллекторам всю интересующую их информацию про должницу.

Возмущенный гражданин посчитал такие действия незаконными и для начала обратился в УФССП России по Республике Адыгея.

В результате банк был признан виновным в совершении административного правонарушения, предусмотренного частью 1 статьи 14.57 КоАП, с назначением наказания в виде административного штрафа в размере 51 тыс. рублей.

Однако рассерженный гражданин решил не останавливаться и пошел в суд. Где потребовал от банка компенсации морального вреда за причиненные нравственные страдания.

Гражданин совершенно правильно объяснил в суде, что он не имеет никакого отношения к ситуации, которая сложилась у заемщицы с этим банком.

Суд выслушал стороны и установил, что «у банка отсутствует согласие заемщика на взаимодействие по поводу задолженности с третьим лицом, оформленное в соответствии с требованиями части 6 статьи 4 Федерального закона № 230-ФЗ».

Кроме того, суд заявил, что банк нарушил личные неимущественные права гражданина. Это подтверждается постановлением о назначении административного наказания. И вообще вся эта ситуация причинила человеку нравственные страдания. Значит, требование о компенсации морального вреда в размере 30 тыс. рублей правомерно. ●

ДОРОГИ Прежде чем наказывать водителя за оставление места ДТП, факт столкновения еще надо доказать

Авария не под запись

АЛЕКСАНДР КОРОЛЬКОВ

Не каждое происшествие на дороге считается ДТП. Особенно, если доказательств нет.

Владимир Баршев

Факт совершения аварии, то есть столкновения одной машины с другой, еще надо доказать. Казалось бы столь простую мысль не надо никому объяснять. Но вот беда, даже не каждый суд понимает такие истины. В итоге Второму кассационному суду пришлось разбираться с аварией, которой фактически не было.

Итак, некий водитель якобы скрылся с места ДТП. Согласно решениям местных и региональных судов, авария была. А виновник ее место покинул. Поэтому и был привлечен к ответственности.

Но вот незадача. Второй кассационный суд установил, что аварии могло и не быть. В решении этого суда указано, что столкновения между автомобилем под управлением якобы виновника ДТП и автомобилем потерпевшей не было. Факт аварии опровергают также доказательства, имеющиеся в материалах дела. Хотя с ними тоже вышло не все безупречно. Диск, на котором вроде бы были зафиксированы доказательства совершения аварии, оказался с трещиной, которая не позволяла считать его содержимое.

Запись же на флеш-карте, предоставленная суду, также не давала возможности установить виновника аварии.

«На записи факт дорожно-транспортного происшествия неочевиден. Предполагаемая точка соприкосновения транспортных средств не видна. Кроме того, в акте осмотра от 12 июля 2022 года указано, что на транспортном средстве потерпевшей имеется вмятина на левой передней двери со следами краски красного цвета», — говорится в заключении суда. Но автомобиль якобы виновника — серого цвета.

Все это ставит под сомнение возможность образования данного повреждения в результате столкновения с автомобилем под управлением Д., в том числе — по возможному механизму образования вмятины на транспортном средстве потерпевшей.

Однако ранее, несмотря на эти очевидные противоречия в доказательствах, судья районного суда отверг доводы водителя, утверждавшего о своей невиновности. Райсуд указал, что на автомобиле потерпевшей обнаружены характерные повреждения. При этом в решении не указано, какой именно характер повреждений позволил судье районного суда прийти к такому выводу, какими доказательствами данный вывод подтверждается.

В конечном итоге, кассационный суд направил дело на новое рассмотрение в апелляционный суд, который также не обратил внимания на столь серьезные несостыковки.

Стоит напомнить, что буквально накануне вышло постановление Верховного суда, в котором подробно прописаны поводы и основания, по которым можно привлекать водителя к ответственности за оставление места ДТП.

Согласно рекомендациям суда водитель может уехать с места аварии в нескольких ситуациях. Например, в ДТП не пострадали люди и оно оформлено по Европротоколу. Если у водителей нет друг к другу материальных претензий, то есть оформлять ДТП даже по Европротоколу не нужно, они могут разъехаться. Если в аварии пострадали люди, то водитель может уехать с места ДТП, чтобы доставить пострадавшего в больницу, но потом обязан вернуться на место происшествия.

Гораздо хуже ситуация, если водитель сбил животное. Например, лося. На днях, кстати, такое происшествие было зафиксировано в Москве на МКАДе. Но тут водитель уж точно понесет ответственность. По той причине, что лось — это охраняемое государством животное. Равно как кабан, олень или медведь. И за каждое такое погибшее животное водитель обязан будет заплатить.

Однако у водителя есть возможность выдохнуть и смахнуть пот со лба. Этот риск оплачивается по ОСАГО. ●

АКЦЕНТ

> Если у водителей нет друг к другу материальных претензий и оформлять ДТП даже по Европротоколу не нужно, то они могут разъехаться

Последний звонок

1 ←

А когда доходило до санкций, то просто закрывались. Потом их неунывающие руководители тут же получали новую лицензию и открывали новую компанию. Все начиналось с нуля, и на какое-то время мошенники опять получали возможность звонить без опаски. На беду гражданам, на удивление спецслужбам.

Поэтому была повышена стоимость лицензии, чтобы перезагрузка сотовой компании била дельцов по карману. Недавно повышены и штрафы для сотовых операторов, не устанавливающих аппаратуру спецслужб.

Если сотовая компания не установит необходимую аппаратуру спецслужб, то заплатит оборотные штрафы: то есть сумма будет привязана к выручке. Но при этом не должна составлять менее миллиона.

Таким образом, сомнительный бизнес в сфере сотовой связи перестанет быть выгодным, надеются законодатели. Плюс у всех операторов на линиях появится фильтр от анонимных звонков — та самая система «Антифрод»

По словам директор по управлению уровнем фрода ПАО «Вымпелком» Петра Алферова, операторы большой четверки уже достаточно давно используют антифрод системы, позволяющие управлять трафиком в реальном времени и блокировать вызовы от скомпрометированных номеров. В 2022 операторы большой четверки объединили антифрод системы и реализовали алгоритм блокировки мошеннических вызовов, основанный на проверки входящего номера телефона.

«Для решения проблемы телефонного мошенничества Роскомнадзор начал создание Единой платформы верификации вызовов (ЕПВВ), которая сможет объединить и маршрутизировать запросы от 2 400 антифрод систем российских операторов. Все работы по объединению антифрод систем операторов запланировано до марта 2024 г», — говорит он.

«Фактически РКН внедряет центральную систему и модуль, позволяющий оператору дооборудовать свою инфраструктуру», — отмечает ведущий аналитик Mobile Research Group Эльдар Муртазин.

Подключение к антифрод-платформе предотвращает незаконное использование вашей нумерации при звонках на нумерацию мобильных операторов, — поясняет Алексей Бойко, аналитик телеграм-канала @ abloud62.

АЛЕКСАНДР КОРОЛЬКОВ

Робот в сетях сотовых операторов проследит, чтобы неизвестные абоненты не тревожили вас по поводу ваших денег.

АКЦЕНТ

> Специалисты рекомендуют не вступать в разговоры с мошенниками: как только распознали афериста, сразу бросайте трубку

«Проходят только реальные вызовы абонентов, которые подтверждаются оператором. Неподтвержденный оператором вызов на нумерацию мобильных «федеральных» операторов не пройдет. Тем самым, абоненты оказываются защищены от противоправных действий с их номерной емкостью. Их номер уже никто не подставит.

Например: оператор-злоумышленник берет ваш номер, подставляет его и делает вызов на кого-то из операторов «большой четверки». Мобильный оператор уже знает, т.к. ему платформа антифрода об этом говорит, что этот номер принадлежит «добропорядочному оператору», который выбрал верификацию через эту платформу. Соответственно мобильный оператор направляет оператору с этим номером запрос — подскажите, сейчас абонент с этим номером совершает вызов на такой-то номер? Поскольку в этом сценарии оператор не получал информацию о совершении его абонентом вызова, он не подтверждает «добропорядочность» вызова. И это основание для проверяющего оператора не доводить фродовый вызов до абонента, к которому он был направлен», — говорит Бойко.

Однако полностью расслабляться гражданам не стоит. Бдительность по-прежнему важный помощник человека. Ведь мошенники, к сожалению, так легко из своего бизнеса не уходят. Они постоянно ищут новые пути. Такова их натура. По данным Минцифры, с запуском «Антифрода» мошеннические звонки с подменой телефонного номера в значительной степени перешли из обычных телефонных сетей в WhatsApp.

«Помните, что банки и государственные организации не используют мессенджеры для звонков гражданам», — предупреждают в Роскомнадзоре.

Член Ассоциации юристов России Мария Спиридонова напомнила, что система, фильтрующая анонимные звонки, введена благодаря поправкам в Закон «О связи», которые были приняты в 2021 году. При этом система, по ее мнению, не вылечит до конца телефонную болезнь. К сожалению.

«Сами изменения в первую очередь вводят блокировку подменных номеров. Но не всегда мошенники могут пользоваться подменой номера, иногда они используют чужие действующие телефонные номера», — говорит Мария Спиридонова.

При этом она подчеркивает, что новые нормы усиливают контроль за сотовыми операторами.

«В случае же, если человек попался на мошеннический вызов и стал жертвой мошенников, необходимо зафиксировать телефонный номер, время и дату разговора и заявить в правоохранительные органы о факте мошенничества по телефону», — говорит она.

В свою очередь, член АЮР Виктория Тютюнникова подчеркивает, что даже если мошенник не смог вас обмануть, его можно привлечь к уголовной ответственности за попытку обмана.

«Неоконченное преступление — это все равно преступление, — говорит она. — Если же не писать заявление в полицию, мошенник продолжит свои проделки. Полицейские обязаны принять заявление и провести проверку, даже если нет материального ущерба. Постановление об отказе в возбуждении уголовного дела можно обжаловать через сайт Генеральной прокуратуры».

Член АЮР Ольга Турулина подчеркивает, что сообщая в полицию даже о неудачном звонке мошенника, вы способствуете скорейшей поимке преступников. «Сообщить о факте мошенничества можно по телефону либо написав в отделе заявление с указанием всех обстоятельств и номера телефона мошенника», говорит она. ●

Между тем

В Главном управлении региональной безопасности Московской области рассказали, что мошенники начали использовать в качестве «подменных» номера тех, кто нагрубил аферистам или попытался пошутить над ними. Подменный номер высветится, когда человеку звонят якобы от имени банка или по любой другой мошеннической схеме. Поэтому юристы предостерегают от долгих и тем более грубых разговоров с телефонными мошенниками. Разговор рекомендуется прекращать сразу, как только вы догадались, что дело нечисто.

«К тем, чьи контакты используются в мошеннических схемах, могут возникнуть вопросы у следствия. Доказательство непричастности отнимет время и силы», — рассказывают в Главном управлении региональной безопасности.

КОШЕЛЕК Верховный суд объяснил, как оценить ущерб дому от соседской стройки

Цена трещины

Наталья Козлова

Очень интересное разъяснение сделал Верховный суд РФ*, когда изучил спор соседей, чьи дома стояли недалеко друг от друга. Граждане жили мирно много лет, но однажды на соседнем участке началась стройка. Это сосед, улучшая свою жизнь, начал возводить на своей земле большой коттедж, из-за чего по соседнему дому пошли трещины.

Заказчица строительства отказалась добровольно выплачивать деньги за такие повреждения. А суды разошлись во мнении — как же определять виноватых и размер ущерба в подобном случае. ВС разъяснил, какие обстоятельства местные суды должны учесть при рассмотрении таких дел.

Споры о взыскании убытков с тех, кто своими действиями повредил чужую недвижимость, в судебной практике встречаются достаточно часто. Поэтому такое разъяснение ВС может заинтересовать многих граждан. В нашем случае с такими трудностями столкнулась гражданка, когда рядом с ее домом началось строительство трехэтажного коттеджа. Соседка получила все необходимые разрешения и уже успела вырыть котлован под недвижимость. Однако из-за вырытой ямы по дому нашей героини пошли трещины. Пострадавшая обратилась с жалобой в местный минстрой, заявив, что соседка возводит коттедж с нарушением норм градостроительного законодательства. Этот спор заметил портал Право.ru.

Пострадавшая также обратилась к экспертам с просьбой оценить состояние ее дома. Исследование показало, что пострадавшая недвижимость восстановлению не подлежит, а проживание в ней является опасным для жизни из-за угрозы разрушения, размер же причиненного вреда составляет несколько миллионов рублей. Эти деньги гражданка и попыталась получить с соседки, но та отказалась платить такую сумму.

> Суд должен установить факт причинения вреда, вину и связь в действиях причинителя ущерба

Тогда пострадавшая отправилась в суд и там потребовала взыскать нанесенный ей ущерб и компенсацию морального вреда. Районный суд назначил экспертизу, чтобы точно определить причины повреждений жилья гражданки. В итоге эксперты пришли к выводу, что трещины на доме образовались из-за совокупности причин: длительная эксплуатация недвижимости — дом нашей героини был построен в 1932 году, несоответствие разрушающейся постройки требованиям, которые предъявляются к строительству, и возведение коттеджа на соседнем участке.

Сразу после получения результатов судебной экспертизы наша героиня снесла свой дом, опасаясь его обрушения. Райсуд присудил пострадавшей и компенсацию за дом, и моральный ущерб.

Однако хозяйке коттеджа удалось оспорить такое решение в апелляции. Верховный суд республики отменил решение райсуда, сославшись на то, что пострадавшая соседка не доказала «причинно-следственную связь» между строительством коттеджа на соседнем участке и появлением повреждений на своем доме. Апелляция подчеркнула, что по результатам экспертизы одной из причин образовавшихся трещин может служить «несоответствие этой постройки требованиям, которые предъявляются к строительству».

КОНСТАНТИН ЗАВРАЖИН

Верховный суд объяснил, что за ущерб дому от строительства у соседей следует платить пострадавшим по полной.

Республиканский ВС заметил, что экспертиза посчитала цифру ущерба исходя из стоимости новых стройматериалов, когда определяла обоснованность заявленной суммы убытков. Значит, наша героиня из-за решения первой инстанции «неосновательно обогатилась», заключил суд. Апелляция дополнительно пояснила, что теперь невозможно установить размер убытков из-за того, что она снесла свой дом.

Наша героиня возмутилась решением апелляции и пожаловалась в Верховный суд РФ. ВС разъяснил, что в подобных делах суд должен «установить наличие факта причинения вреда, вины ответчика в этом и причинно-следственной связи между действиями причинителя ущерба и возникшими последствиями». Но в нашем споре апелляция этого не сделала, формально сославшись на несоответствие поврежденного дома требованиям к строительству, уточнили судьи ВС. Хотя такое обстоятельство само по себе не свидетельствует об отсутствии вины ответчика в образовании трещин на жилье истца, добавила Судебная коллегия по гражданским делам ВС.

Кроме того, невозможность установить точный размер убытков не является основанием, чтобы отказать истцу в подобных делах, объясняет ВС. Суду надо определить сумму причиненных убытков с учетом всех обстоятельств дела «исходя из принципов справедливости и соразмерности ответственности допущенному нарушению», разъяснили судьи ВС. Суд также посчитал неверным и еще один вывод апелляции, которая решила, что нельзя включать в состав убытков нашей героини стоимость новых стройматериалов.

В итоге ВС отменил принятые апелляцией решения и отправил дело на новое рассмотрение обратно в Верховный суд республики.

Эксперты говорят, что в подобных ситуациях пострадавшим надо предпринять все меры, чтобы зафиксировать состояние имущества до его сноса (реконструкции, ремонта). Ведь такие доказательства демонстрируют суду связь между действиями ответчика и причиненным вредом. ●

**Определение Верховного суда РФ № 20-КГ17-21*

Российская газета
www.rg.ru
29 июня 2023
четверг № 141 (9086)

БЕЗОПАСНОСТЬ В Подмосковье вводят монополию на газовые проверки

Никто, кроме них

Ирина Рыбникова

В Подмосковье меняют подход к проверкам газового оборудования. Они теперь будут проходить в новом формате, сообщил на заседании областного правительства губернатор Андрей Воробьев.

Все вопросы технического обслуживания газового оборудования в многоквартирных домах в регионе отдали в одни руки. «Теперь этим будет заниматься только «Мособлгаз»— компания, которой мы можем доверять, у которой есть специалисты, техника, ресурсы», —подчеркнул губернатор. Сейчас газовые проверки в Подмосковье осуществляют более сотни разных организаций, и не все из них подходят к исполнению обязанностей ответственно. Во всяком случае, при каждом происшествии с газом выясняется, что жилье, ставшее эпицентром ЧП, либо не проверялось вовсе, либо проверки прошли фиктивно—на бумаге. И уже были уголовные дела—в частности, в Химках трое работников компании, ответственной за проверку плит и труб в многоквартирных домах, получили за фиктивные протоколы реальные сроки.

> «Мособлгаз» будет проводить техническое обслуживание газового оборудования в домах региона

Областные власти обязали всех проверяльщиков передать полномочия «Мособлгазу». И сделать это нужно до конца года. «На это время у нас сформирован реестр субподрядных компаний, которые будут работать у «Мособлгаза», чтобы проверки, запланированные на вторую половину года, не прекращались»,—отмечает министр энергетики Подмосковья Александр Самарин. Передача полномочий в одни руки убережет жителей и от газовых мошенников, которые до сих пор ходят по домам и обирают пенсионеров, предлагая им то замену плит, то установку анализаторов утечек. Теперь навещать жителей могут только сотрудники «Мособлгаза», а у каждого из них имеется удостоверение с QR-кодом. Если направить на него камеру телефона, код выведет на сайт «Мособлгаза», в раздел, где размещены фото сотрудников.

Но и сотрудники «Мособлгаза» ни с того ни с сего в квартиры к жителям не заявятся. С 20 декабря на сайте компании будет опубликован график технического обслуживания газового оборудования во всех многоквартирных домах Подмосковья. За 20 дней до проверки все граждане, имеющие личные кабинеты на портале госуслуг, в единой информационно-аналитической системе ЖКХ или на сайте МосОблЕИРЦ, получат электронное письмо, где будет указана дата проверки. А за три дня до проверки человеку еще позвонят из «Мособлгаза», чтобы согласовать время визита. Тем самым сойдут на нет ситуации, когда газовики не могут попасть в квартиру, потому что хозяева на работе. Возвращаетесь домой в 9 вечера? Не проблема, газовики учтут пожелание и придут в 21.15. Или вообще в выходной день, если вам так будет удобнее.

Определен и регламент работ, который должны проводить проверяющие. Они теперь не просто поводят прибором, определяющим утечку, по поверхности плиты и вокруг газового крана. Но и почистят от загрязнений, если в этом будет необходимость, газовую колонку или конфорки плиты, проверят, корректно ли работает счетчик и есть ли тяга в вентиляционном канале. А еще проведут инструктаж по газовой безопасности. Словом, проведут весь комплекс работ, которые обычно делают газовики, когда их вызывают на запах или неполадки. Все новшества вступят в силу с 1 января 2024 года. ●

СТИХИЯ В ночь на 28 июня на Благовещенск обрушился сильный ливень

Рекордный потоп

СОЦСЕТИ

АДМИНИСТРАЦИЯ Г.БЛАГОВЕЩЕНСКА

К счастью, обошлось без ЧП. С последствиями рекордного ливня пришлось разбираться благовещенским коммунальщикам.

Сергей Набивачев, «Российская газета», Амурская область

Как уточняют синоптики, ливень принес 63% месячной нормы осадков. За шесть часов на каждый квадратный метр вылилось 57 литров воды. А в общей сложности городу досталось 26,3 миллиона кубометров небесной влаги. Некоторые улицы зрелищно залило, многие автомобилисты не избежали приключений вроде потери госномеров, а соцсети наполнились видеороликами потопа.

По сообщению Амургидромета, ливень стал рекордным для конкретной даты—28 июня —и пятым в истории наблюдений по числу осадков для первого летнего месяца. Что любопытно, три метеособытия из лидирующей пятерки произошли за последнее десятилетие.

АКЦЕНТ

За шесть часов на каждый квадратный метр вылилось 57 литров воды

Тем временем

Когда верстался номер, к столице подошел ранее обещанный синоптиками мощный южный циклон. Первыми попали под дождь территории Новой Москвы. Но, как говорят специалисты, это была «репетиция», а наиболее сильная фаза осадков ожидается в четверг. На город может вылиться до 35 мм осадков, или почти половина от месячной нормы. «Это очень большой объем для городских условий,—объяснила «РГ» главный специалист ИА «Метеоновости» Татьяна Позднякова.—Для наглядности: на 1 квадратный метр территории за 24 часа прольется 35 литров воды. Местами пройдут грозы и град, а ветер усилится до 17 м/с». Городские коммунальные службы были переведены в режим повышенной готовности. Для борьбы с последствиями непогоды подготовлены 1,5 тысячи аварийных бригад. Под особый контроль взяты объекты жизнеобеспечения и ТЭК, а на территориях, где возможны сильные подтопления, установлено спецоборудование. Заместитель мэра Москвы Петр Бирюков призвал москвичей при ухудшении погоды быть внимательнее на улице, не парковать транспорт возле деревьев, а на дороге соблюдать дистанцию и не совершать резких маневров.

Подготовила Ирина Огилько

—Летний период—это время активного формирования конвективной облачности, грозовых очагов. Именно с ними связаны сильные ливни,—пояснила заместитель директора Амурского гидрометцентра Елена Печкина.—Мы не занимаемся созданием долгосрочных прогнозов, но если транслировать составленный Гидрометцентром и Дальневосточным УГМС прогноз, то в целом в июле осадков ожидается около нормы или чуть меньше. Но это не говорит о том, что в июле опасных ливней не будет. К примеру, месячная норма может выпасть за один ливень, а все остальные дни месяца будет сухо. И в историю этот месяц войдет тем, что осадков выпало в пределах нормы.

К счастью, обошлось без ЧП. С последствиями рекордного ливня пришлось разбираться благовещенским коммунальщикам. ГУ МЧС Приамурья объявило о штормовом предупреждении и на 29—30 июня. ●

ТУРИЗМ Названы вулканы, опасные для селфи

Горячие лайки

Александр Филимоненко, «Российская газета», Камчатский край

В Камчатском крае к началу высокого сезона, который стартует в июле и продлится до октября, открылись самые популярные летние маршруты в трех природных парках сети «Вулканы Камчатки». В погоне за острыми ощущениями и эффектными селфи туристы подчас готовы сунуться едва ли не в самое жерло. Но есть вулканы, приближаться к которым смерти подобно.

Специалисты предупредили жителей и гостей Камчатки: не следует приближаться к активным вулканам Ключевской, Карымский, Шивелуч и Безымянный. Безопасное расстояние—25 километров. Это касается и тех, кто собирается арендовать вертолеты, чтобы взглянуть на извергающиеся вулканы с высоты.

А туристы, которые отправляются к Авачинской и Ключевской группам вулканов, а также к Горелому и Вилючинскому будут получать смс-рассылку с правилами безопасного пребывания в горах. «Если вы собрались на Авачу, возьмите альпинистские кошки—на конусе еще лежит снег. И на Горелом тоже»,—советует главный специалист сети природных парков Александр Попков. По его словам, путь на Мутновский вулкан, возможно, будет открыт после разведки маршрута. Но вулканологи уже предупредили: уровень сейсмичности там остается повышенным. Множество подземных толчков фиксируют там с начала весны. Высока вероятность обвалов, оползней и селей на склонах.

К этим рекомендациям стоит отнестись крайне серьезно, чтобы не повторять печальный опыт других туристов. Один из экстремалов в апреле на склоне извергающегося вулкана Безымянный попал под сильный пеплопад и каменный дождь размером с кулак. Страшный видеоролик, выложенный в соцсетях, вызвал массу восторгов и лайков. О том, что это смертельно опасно, вспомнили в комментариях немногие. В марте этот же человек побывал на склоне другого исполина, выбрасывающего столб пепла на несколько километров. И признался: «Еле ноги унесли».

Так что пусть ваши ноги ходят по проверенным маршрутам в природных парках: «Вокруг Толбачиков», «Восхождение на Плоский Толбачик», «Пещеры вулкана Горелый» и другим. ●

ВИКТОР ГУМЕНЮК

За такие экстремальные прогулки у проснувшегося вулкана можно заплатить не только здоровьем, но и жизнью.

ДОРОГИ Почему пешеходы попадают под колеса

В шаге от беды

Владимир Баршев

Наезды на пешеходов—один из самых тяжелых видов аварийности. Поэтому профилактике таких ДТП Госавтоинспекция уделяет особое внимание. Результативность работы подтверждена статистикой, которая на протяжении последних нескольких лет демонстрирует уверенное снижение показателей по этому виду ДТП. Однако итоги пяти месяцев этого года неожиданно перебили позитивную динамику. За это время Госавтоинспекцией было зарегистрировано 12 086 наездов—на 2,4 процента больше, чем за аналогичный период прошлого года. В них получили ранения 11 459 человек, что на 3,2 процента больше, чем в прошлом году. Рост небольшой. И по самому важному показателю—числу погибших—отмечается снижение на 3,8 процентов. Однако ситуация требует пристального внимания: где, как и почему.

Пешеходы—самые уязвимые участники дорожного движения уже потому, что в отличие от водителя и пассажиров автомобилей они ничем не защищены. Именно поэтому наезды на пешеходов отличаются высокой тяжестью последствий. По итогам прошлого года средняя тяжесть последствий—соотношение количества погибших к числу пострадавших—составила 9,9.

Как обычно, большая часть наездов происходит по вине водителей. Таких происшествий зафиксировано 8358. Рост составил 3,4 процента. В этих авариях погибло 480 человек. По сравнению с прошлым годом тут произошло снижение на 2 процента. Примечательно, что по собственной неосторожности пешеходов зафиксировано 4299 наездов. Но в результате погибло 698 человек. Как отмечается в анализе Научного центра безопасности дорожного движения МВД России, тяжесть последствий в ситуациях, когда пешеход попадает под колеса по собственной неосмотрительности, в три раза выше, чем в ситуациях, когда в происшествии виноват водитель.

Вина водителей сводится к двум видам нарушений—не пропустил пешехода на пешеходном переходе или не выполнил требования правил дорожного движения снизить скорость до полной остановки, если рядом перед пешеходным переходом другая машина начала тормозить.

Со стороны пешеходов перечень случаев неосторожного поведения на дороге куда шире. Человек может выйти на дорогу вне зоны пешеходного перехода или неожиданно выскочить из-за припаркованного автомобиля. Конечно, в первую очередь для предотвращения таких происшествий необходима дорожная инфраструктура. Например, переходы, которые не пересекаются с транспортом.

Там, где их нельзя организовать, нужны барьерные и пешеходные ограждения. Очевидно, что такое препятствие остановит даже самого отчаянного нарушителя. Как ранее сообщал заместитель руководителя Федерального дорожного агентства Игорь Костюченко, в рамках Национального проекта «Безопасные качественные дороги» в этом году будет установлено порядка 1,3 миллиона погонных метров барьерного и 150,4 тысячи погонных метров пешеходных ограждений. А также обустроено 754,6 тысячи погонных метров тротуаров.

На 3,8 процента выросло количество наездов на пешеходов в темное время суток—всего 4372 происшествия. А вот количество наездов в светлое время суток изменилось незначительно. Рост составил 1,6 процента—зафиксировано 7714 происшествий. Да, днем и транспорта на дорогах, и пешеходов на улицах больше. Соответственно и ДТП случаются чаще. Однако ночью тяжесть последствий втрое выше. Достаточно сказать, что за пять месяцев этого года именно в темное время суток в результате наезда погибли 718 человек, тогда как в светлое—351.

Обезопасить себя в темное время суток—это личная задача пешехода. Нужно просто явственней обозначить свое присутствие на дороге, стать заметнее для водителей. Правилами предусмотрено обязательное ношение в темное время суток световозвращающих элементов на одежде. Но только за пределами населенных пунктов. Между тем абсолютное большинство наездов на пешеходов происходит как раз в населенных пунктах. За пять месяцев этого года уже зафиксировано 11 746 таких ДТП. В них погибло 790 человек. Вне населенных пунктов произошло 754 наезда, в которых погибло 334 человека. Количество наездов на пешеходов вне городов и населенных пунктов по сравнению с аналогичным периодом прошлого года (АППГ) снизилось на 13,2 процента. Число погибших в таких ДТП людей также сократилось на 12,3 процента.

Даже на дорогах с искусственным освещением использование световозвращающих элементов снижает тяжесть наездов в три раза. При наличии световозвращателей на одежде на дорогах без освещения тяжесть последствий снижается в два раза.

Как показывает статистика, начало года—это еще наиболее спокойный период. Согласно данным исследования НЦ БДД МВД России, ежемесячное число погибших пешеходов с января по июль относительно стабильно и находится в диапазоне 197—254 погибших в месяц. Стремительный рост начинается с августа, достигая своего пика в октябре с числом погибших 479 человек, что двукратно превышает средние показатели первой половины года. Снижаться число погибших при наездах на пешеходов начинает в ноябре с появлением снежного покрова и общим уменьшением транспортной активности.

Да, зимой световой день значительно короче. Но у снежного покрова есть два положительных эффекта. Во-первых, водители двигаются более аккуратно и с меньшей скоростью. Во-вторых, снег отражает свет фар и повышает контрастность силуэта пешехода на его фоне.

На безопасность пешеходов влияют и погодные условия. Если в ясную погоду погибшие пешеходы составляют менее четверти от общего числа погибших на дорогах, то в дождь и пасмурную погоду—около трети. В туман зафиксирован самый высокий показатель тяжести последствий. В таких ДТП погиб каждый третий пострадавший пешеход.

Всего в России почти 300 тысяч наземных пешеходных переходов, из которых 20%—регулируемые и 80%—нерегулируемые. За пять месяцев этого года на регулируемых переходах зафиксировано 1664 наезда, что на 11,2 процента больше, чем за АППГ. В результате на них погибли 80 человек, что на 8,1 процента больше, чем за январь–май 2022 года.

На нерегулируемых переходах произошло 3433 наезда. Это на 4,6 процента больше, чем годом ранее. В них погибло 119 человек (в прошлом году—95).

Проекционные пешеходные переходы—еще один способ уберечь самых уязвимых участников дорожного движения. В этом году по национальному проекту «Безопасные качественные дороги» планируют обустроить 20 световых «зебр», половина из которых появится в Калужской области.

«На территории Калужской области с 2020 года установлено 117 таких устройств в наиболее важных местах: около школ, детских садов, учреждений дополнительного образования»,—сообщил министр транспорта Калужской области Владимир Волочай.

Переходы оборудуют П-образными опорами с проекторами, которые отражают бело-желтую разметку на проезжую часть. Световая разметка не заменяет существующую, а дублирует ее—в темное время суток такая «зебра» заметна за 100—150 метров и дает водителю возможность вовремя заметить переходящих дорогу людей. Кроме того, ее не засыпает снегом, палой листвой. Впрочем, это не означает, что дорогу не надо чистить. Все-таки подсветка—это только дополнительный элемент безопасности.

Но главный источник всех трагедий на дорогах—это по-прежнему человеческий фактор. Именно поэтому в рамках федерального проекта «Безопасность дорожного движения», который является составной частью нацпроекта «Безопасные качественные дороги», предусматриваются различные мероприятия, направленные на просвещение всех участников дорожного движения—и водителей, и пешеходов. Например, в первой декаде июня 2023 года российская Госавтоинспекция дала старт новой всероссийской социальной кампании «ПРОдвижение БЕЗопасности», масштабы которой действительно впечатляют. Ее мероприятия охватят 30 тысяч детей, 13 тысяч студентов, 17 тысяч пешеходов, 57 тысяч водителей и 3 тысячи курсантов автошкол. Планируется также обучить как минимум 800 детей-пешеходов. Кроме того, провести работу с их родителями. Ведь именно родители своим примером демонстрируют правильное поведение на дорогах. Если мама или папа ничтоже сумняшеся переходят дорогу вне пешеходного перехода или на красный сигнал светофора, то очевидно, что ребенок будет поступать так же. А это уже грозит трагедией.

Новая всероссийская кампания будет пятой (своего рода юбилейной) в ряду широкомасштабных ежегодных информационных мероприятий, проводимых Госавтоинспекцией.

При ее организации учтен, обобщен и использован ранее накопленный богатейший практический опыт проведения предыдущих социальных кампаний в рамках реализации федерального проекта, позволивший объединить в ней профилактику самого широкого спектра дорожно-транспортных происшествий всех категорий участников дорожного движения. В этом и заключается ее главное отличие от аналогичных мероприятий прошлых лет, проводимых с 2019 года, целевой аудиторией которых определялась только одна из таких категорий: или водители, или пассажиры, или пешеходы.

Теперь внимание акцентировано на всех основных факторах аварийности, делая социальную кампанию 2023 года гибкой и универсальной. Кроме того, социальные кампании такого масштаба прежде проводились одновременно в 15 субъектах Российской Федерации. Новый проект начал свою работу сразу в 40 регионах страны с планируемым охватом не менее 120 тысяч участников. При этом каждый из регионов сосредоточится на проработке именно той проблемы безопасности дорожного движения, которая наиболее актуальна именно для него.

При этом одной из главных тем во всех регионах станет контроль за безопасностью детей во время каникул. ●

ООО «ЛАБОРАТОРИЯ АЛФАВИТ»

Наезд на пешехода—один из самых травмоопасных видов ДТП.

ООО «ЛАБОРАТОРИЯ АЛФАВИТ»

Перед тем, как начать переход, убедитесь, что водители вас заметили и пропускают.

Материал подготовлен в рамках реализации федерального проекта «Безопасность дорожного движения» национального проекта «Безопасные качественные дороги».

СИТУАЦИЯ Он помог сделать новый шаг Алексею Маресьеву и учительнице из Донецка

Встань и иди

Елена Мелихова,
«Российская газета»,
Донецк—Руза

Учительница из Донецка Инна Тарасенко, лишившаяся ноги в результате обстрела ВСУ, прошла реабилитацию в Центре восстановительной терапии имени Лиходея. Там ей вернули возможность ходить. Корреспонденты «РГ» побывали в Центре и познакомились с мастером Юрием Погореловым, который всю жизнь занимается помощью таким людям. На его протезах ходил еще легендарный летчик Герой Советского Союза Алексей Маресьев.

В руках Погорелова — возвращение к нормальной жизни тех, кто перенес ампутацию. Он ювелирно вытачивает каждую деталь, чтобы собрать идеально подходящую конструкцию, способную стать полноценной функциональной частью тела. Сколько за это время через его руки прошло судеб, сколько было сделано протезов — не счесть.

37-летняя Инна Тарасенко плачет от счастья: теперь она может ходить.

— Вот моя новая нога! — учительница демонстрирует свой первый учебный протез. — Очень важно, чтобы он был максимально похож на здоровую ногу. Первое время было страшновато вставать, чувствовала себя неуверенно. Но выполняла все рекомендации протезиста. Очень хочу вернуться в родную школу. Знаю, меня там ждут.

Она надевает протез быстрее, чем за минуту: «Смотрите, как могу!» Он легкий — весит всего три килограмма. Гнется в колене и крепится к культе при помощи гильзы и вакуума. Инна занимается на специальном тренажере, похожем на гимнастический — осваивает приставной шаг и движение вперед. Все нужно довести до автоматизма и ощутить искусственную ногу продолжением собственной.

Первые шаги даются робко и неуверенно. Но Юрий Алексеевич рядом. И вот Инна уже уверенно шагает с тростью. И верит, что скоро сможет обходиться и без нее.

— Инна настоящий боец, — говорит Юрий Погорелов. — От настроя самого человека зависит и скорость его реабилитации. Она оптимист и, несмотря на пережитое, не хочет останавливаться на достигнутом. Море планов и идей. Просто умница!

Как писала «РГ», несчастье с 37-летней Инной Тарасенко случилось в Донецке среди бела дня. Украинский снаряд разорвался рядом с учительницей, вывозившей мусор после обстрела дома. Врачи Республиканского травматологического центра сделали все для спасения жизни, но сохранить ногу не представлялось возможным... Потом были месяцы подготовки к протезированию. И вот она уже на ногах. На первый взгляд и не разберешь, что одна ненастоящая. Разве что пока походка выдает.

ЕЛЕНА МЕЛИХОВА

Протезист Юрий Погорелов, учительница из Донецка Инна Тарасенко и ее муж Андрей.

АКЦЕНТ

Протезисту приходится быть и грамотным мастером, и мудрым психологом, и тренером, и даже... скульптором

— Никогда нельзя отчаиваться. В этом я убеждена. Возможно, теперь и я для кого-то стану примером, — говорит педагог. — С детства знала историю летчика Алексея Маресьева — образец настоящего мужества и героизма. Но даже представить себе не могла, что когда-то окажусь в руках мастера, который его протезировал.

О том, как создавал протезы для Героя Советского Союза, Юрий Погорелов помнит до мельчайших подробностей. Шел 1990 год. В протезно-ортопедическую мастерскую, прихрамывая, зашел седовласый пожилой мужчина среднего роста с супругой. Представился: «Маресьев Алексей Петрович». И протянул документы.

— Я, 22-летний парень, своим глазам не поверил, — вспоминает Юрий Алексеевич. — Это был он, мой герой! Я читал о его подвиге, как он потерял обе стопы, как мужественно вернулся на фронт и сел в самолет уже на протезах. До конца войны летал с ними! Совершил 86 боевых вылетов и сбил 11 самолетов противника. О нем грезили все мальчишки. А «Повесть о настоящем человеке» была одной из любимых книг.

Для 74-летнего Алексея Маресьева это был уже 20-й по счету протез. Тогда их выдавали на два года, с обязательной заменой. Это были довольно увесистые конструкции, шинно-кожаные, пристегивавшиеся к бедру ремнями. С нынешними не сравнить. Когда появилась возможность современного протезирования, Маресьев прибыл в центр восстановительной терапии имени Лиходея. Именно там открылась первая в СССР протезно-ортопедическая мастерская по изготовлению совершенно новых протезов.

— После 48 лет ношения тяжелых протезов Маресьев надел новые, легкие, и опешил: «Я их не чувствую!» Потом сделал первые неуверенные шаги. Но уже через полчаса ходил так, будто на своих ногах. Он очень интересовался конструкцией и, когда узнал, что протезы сделаны по немецкой технологии, рассмеялся: «Немцы меня подбили, а теперь я на их протезах хожу!» — вспоминает Погорелов.

Тогда не было смартфонов, чтобы запечатлеть исторический момент. И фотоаппарата под рукой не оказалось, Единственная память Погорелова — автограф летчика в книге Бориса Полевого, которая и сегодня хранится у него дома. Ну и запись в журнале регистрации пациентов от 10 октября 1990 года. На новых протезах Алексей Маресьев проходил еще почти одиннадцать лет.

Сейчас, к сожалению, часто возникает необходимость в протезировании. Страдают не только военные, но и рядовые жители, в том числе дети. В Центр восстановительной терапии имени Лиходея на реабилитацию везут людей, подвергшихся террору со стороны Украины. Центр находится в живописном месте, в деревне Палашкино под Рузой. На берегу Рузского водохранилища.

Мастерская была открыта в 1989 году. Именно здесь впервые в Советском Союзе было внедрено производство протезов рук и ног по современным технологиям. Это были модульные протезы с культеприемной гильзой из слоистого пластика и креплением на вакуум. Центр создавался специально для пострадавших в интернациональных конфликтах и членов их семей: в основном сюда приезжали те, кто получил травмы в Афганистане, потом во время чеченской кампании. Сегодня здесь есть пациенты из Донецка, Макеевки, Херсонской области.

Для Юрия Погорелова протезирование — дело всей жизни. А интерес к этому делу у школьника из Калмыкии возник, когда он слушал рассказы своих дедов-фронтовиков, один из которых вернулся с войны без ноги.

— Он ходил на самом обычном по тем временам протезе, в народе именуемом «козья ножка» — палка без стопы, — вспоминает Юрий Алексеевич. — И я тогда стал задумываться: как же помочь таким людям, какие есть методы? И когда встал вопрос о выборе жизненного пути, пошел учиться на протезиста. А узнав, что под Рузой открывается передовая мастерская по протезированию, не раздумывая отправился в Подмосковье.

На первый взгляд, мастерская напоминает столярный цех. Только вот на станках вытачивают заготовки не для мебели.

— Это вакуумный станок, он предназначен для формирования культеприемной гильзы. Ленточно-пильный и шарошечный — для сборки и обработки протеза, — проводит экскурсию Погорелов. — Основу протеза составляет металлическая конструкция, которая подгоняется под размер. Также мы используем готовые коленные узлы. Они могут быть стальными, титановыми, углепластиковыми. В основном приходится протезировать ноги — последствия минно-взрывных травм. Сначала с культи снимается слепок (негатив). Затем в него заливается гипс, получается позитив. Потом из слоистого пластика отливается культеприемная гильза, к которой можно прикрутить различные комплектующие — механические, пневматические, гидравлические, биоэлектронные...

Протезисту приходится быть и грамотным мастером, и мудрым психологом, и тренером, и даже... скульптором. Ведь когда человек освоит протез, начинается другая работа — так называемая косметика. Искусственной ноге придают внешний вид настоящей. Для этого конструкцию надо «одеть» в мелкопористый ортопедический поролон, который в руках профессионала превращается в довольно реалистичный муляж. Вес такой ноги зависит от комплектующих. Утяжелители специально не делают. Чем легче протез, тем лучше.

— Чем больше прошло времени после ампутации, тем сложнее встать на протез. В идеале надо приступать к его изготовлению месяца через два-три после травмы. После операции, перед протезированием, культю надо готовить: бинтовать по специальной схеме. Физическая активность и моральный настрой имеют очень большое значение, — объясняет мой собеседник.

Взять в руки новую ногу и сразу ехать домой тоже нельзя. В процессе эксплуатации на начальном этапе возможна «усадка», и тогда нужно подогнать под размер. ●

Кстати

На днях Юрий Погорелов отметил юбилей — «две пятерки». О выборе своего дела жизни он не пожалел ни на минуту.

— Это такая радость — возвращать людям потерянную возможность ходить, — говорит мастер. — Конечно, самое трудное в моей работе — не технология изготовления протеза, а общение с теми, кому он необходим. Особенно при первичном протезировании. Ведь они зачастую подавлены после ампутации. Требуется время для того, чтобы принять случившееся и научиться жить по-новому. Человека нужно поддержать, внушить веру в себя и свои силы. Поставить инвалида на ноги — счастье для меня. А еще мое счастье любимая супруга, две дочери и четверо внуков. Может, кто-то из них и продолжит мое дело. Пока не знаю. Но я рассказываю им о своих героях и о том, что понятие «настоящий человек» не зависит от того, есть ли у него ноги.

ТЕХНОЛОГИИ Спасли ребенка от смертельной аритмии

Вместе с роботом

Наталья Граф, «Российская газета», Омск

Главную медицинскую премию страны «Призвание» вручили бригаде врачей Центра Мешалкина под руководством доктора медицинских наук Александра Романова — за проведение уникальной операции по спасению ребенка от смертельной аритмии. Такого уровня сложности, она была проведена впервые в мире. Спасти мальчика с многочисленными аномалиями в сердце кардиохирургам помог робот.

В России только в Центре Мешалкина оперируют на роботизированной системе магнитной навигации «Стереотаксис».

— Сверхмощные магниты аккуратно поворачивают катетер в сердце в любом направлении, — объясняет Александр Романов. — Хирург управляет ими с помощью обычной мышки за монитором, но от точности его движений зависит жизнь.

Девятилетний мальчик, родившийся с единственным желудочком сердца и сопутствующими патологиями, поступил в Центр Мешалкина в декабре 2021 года. За свою жизнь он перенес уже шесть серьезных операций. Однако приступы тахикардии с частотой сердечных сокращений до 200 ударов в минуту не прекращались. Ребенок страдал от сильнейших приступов сердцебиения, одышки и головокружений. По словам врачей, в подобных случаях помогает стандартная операция — радиочастотная абляция.

— Однако из-за врожденного порока сердца и проведенных открытых кардиохирургических вмешательств у пациента был ограничен «верхний» доступ в правое предсердие, где был локализован источник тахикардии, — объясняют врачи. — Кроме того, из-за атрезии подвздошных вен было невозможно попасть в правое предсердие через нижнюю полую вену.

> Работа врачей и робота была по-настоящему ювелирной

Остался единственный способ спасти ребенка — проникнуть в необходимые камеры через левую бедренную артерию, аорту, единый желудочек сердца и, наконец, попасть в правое предсердие. Под руководством профессора Романова бригада в составе завотделением сложных нарушений ритма сердца Виталия Шабанова и завотделением анестезиологии-реанимации Владимира Бобошко приступила к операции. Работа врачей и робота была по-настоящему ювелирной. Операция длилась несколько часов и завершилась успешно.

А буквально на днях кардиохирурги вместе с роботом спасли еще одного юного пациента — из Волгограда. Он также появился на свет с редким сочетанием нескольких пороков сердечно-сосудистой системы и единственным желудочком сердца. В девять лет пульс у ребенка стал учащаться до 150—180 ударов в минуту. Буквально жил в реанимации. В процессе операции хирурги впервые в своей практике обнаружили у пациента еще одну редчайшую аномалию — два водителя ритма вместо одного.

— Это все равно что два мотора у одной машины, — комментирует Александр Романов. — Нам нужно было, образно говоря, убрать лишние «проводки», но было непонятно, у какого из моторов. При этом размер области, на которой работали, — 5—6 миллиметров.

Мальчика с мамой уже выписали из стационара. Все хорошо. ●

НАЦИОНАЛЬНЫЙ МЕДИЦИНСКИЙ ИССЛЕДОВАТЕЛЬСКИЙ ЦЕНТР ИМЕНИ АКАДЕМИКА Е.Н.МЕШАЛКИНА

Робот помогает, но хирурга не заменяет. От точности движений врача за монитором зависит жизнь.

АКТУАЛЬНО

Доработали лазер

ВИЖУ!

Ольга Дмитренко,
«Российская газета», Самара

В Самаре состоялась VII Международная офтальмологическая конференция, во время которой хирурги провели несколько «живых» операций: все действия врачей транслировались на экране.

Одна из них — операция по удалению катаракты. Сегодня ее нередко делают с помощью фемтосекундного лазера. Зарубежные производители доработали его по патенту и заказу самарских офтальмологов. Как объяснил главный врач областной клинической офтальмологической больницы имени Т.И. Ерошевского Андрей Золотарев, при такой операции хирурги не сразу удаляют хрусталик ультразвуком, а сначала нарезают его лазером с точностью до микрона.

«Но изначально лазер нарезал хрусталик на треугольники, как мы, скажем, режем торт. И удалять эти кусочки хирургу было неудобно, они цеплялись друг за друга, — отметил главврач. — Мы предложили изменить программу нарезки на квадраты. Так стало удобнее и безопаснее». Операции с улучшенным лазером, по словам врачей, более качественные, предсказуемые. Глаз при этом травмируется минимально. ●

ПРАКТИКА В регионах проводят все более сложные операции

Пересадочный пункт

Роман Мерзляков,
«Российская газета»,
Волжский

Волжские хирурги провели имплантацию искусственного левого желудочка пациенту с хронической сердечной недостаточностью. Если для России операция не уникальная, хотя и все равно считающаяся очень сложной, то в регионе такое хирургическое вмешательство выполнили впервые.

45-летний тракторист из Калмыкии Иван Васильченко поступил в центр трансплантации в Волжском в очень плохом состоянии. В декабре он перенес обширный инфаркт миокарда. Сердце было крайне истощено. Пациент тяжело дышал, лицо было землистого цвета.

Ранее у него трижды был зафиксирован отек легких, уже в больнице произошел опять. В Волжский экстренно вылетели кардиохирург и реаниматолог из Москвы, чтобы помочь коллегам.

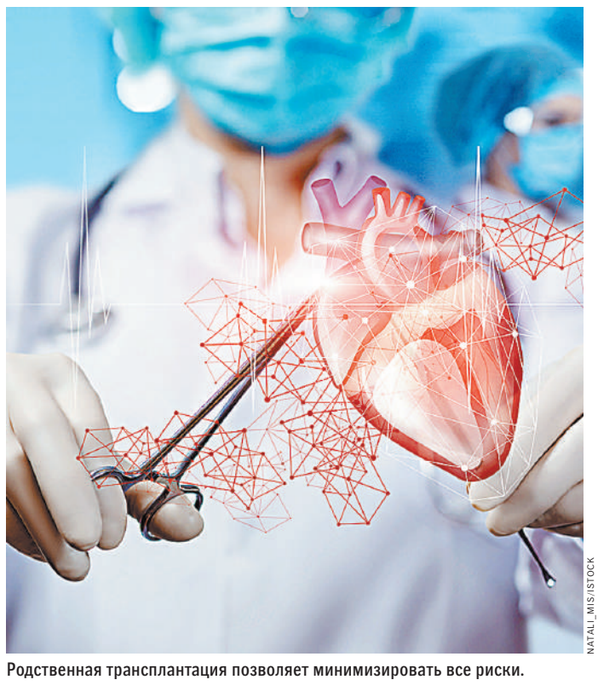

NATALI_MIS/ISTOCK

Родственная трансплантация позволяет минимизировать все риски.

АКЦЕНТ

Тридцать пять лет назад Ирина Килейникова, тоже медик, подарила жизнь сыну и теперь его спасла, отдав почку

— Раньше я и пятидесяти метров не мог пройти, одышка была страшная, — делится Иван Алексеевич. — Сейчас чувствую себя намного лучше. Самостоятельно хожу и на процедуры, и на прогулку.

Если простыми словами, то сердце не справлялось с перекачиванием крови. Нужна была помощь моторчика, который вставили в человеческий орган. Насос работает от внешнего источника питания, поэтому пациенту придется носить с собой небольшую сумку с аккумуляторами. Все показатели выводятся на планшет.

— Человеку нужно научиться жить с «пламенным мотором» в груди и дождаться, когда будет возможность сделать пересадку донорского сердца, — замечает заместитель руководителя медицинского центра имени академика Шумакова Аркадий Сапожников.

Надо сказать, что доктора нередко и сами становятся пациентами. Так, волгоградский сурдолог Евгений Килейников страдал подагрической нефропатией. Как в народе говорят, почки отказали.

— Впервые о своей болезни я узнал в 22 года. Раз в несколько лет случались рецидивы, которые купировали правильно подобранной терапией, — рассказывает Евгений.

А в нынешнем году сдал анализы, и стало ясно, что без пересадки не обойтись. Друзья и коллеги, когда узнали про беду, сразу откликнулись: предлагали поехать в Москву лечиться. Но Килейников знал, что такие операции успешно проводят и в соседнем Волжском. Тем более что донор нашелся сразу — мама. Тридцать пять лет назад Ирина Килейникова, тоже медик, подарила жизнь сыну и теперь его спасла, отдав почку.

— Я ни минуты не сомневалась, быть донором или нет, — говорит Ирина Викторовна. — Все прекрасно, за исключением того, что не могу ходить в тренажерный зал.

Проблема была лишь в том, что мать и сын работают в одной больнице, в одном отделении. Для прохождения процедур им приходилось отпрашиваться вместе. Но руководство в такой ситуации не могло не пойти навстречу.

— Родственная трансплантация позволяет минимизировать все риски. Мы долго обследуем и донора, и реципиента. Орган очень быстро после извлечения попадает в другой организм, что помогает скорейшему восстановлению пациента, — объяснил хирург Алексей Николаев.

За три года работы медицинского центра в Волжском в нем провели 110 трансплантаций: пересадили 86 почек, 18 печеней и шесть сердец. Всего помощь получили более 30 тысяч пациентов. Высокотехнологичные кардиохирургические вмешательства потребовались 870 из них. ●

ИССЛЕДОВАНИЕ Нейросеть распознает рак

На приеме доктор ИИ

Юрий Медведев

Одна из самых коварных онкологий — рак поджелудочной железы. В течение пяти лет после обнаружения болезни выживает не более десяти процентов пациентов. Главная причина — нет простых и доступных способов, чтобы «поймать» этот рак на ранней стадии. Как правило, он диагностируется уже поздно.

Американские ученые решили привлечь для диагностики искусственный интеллект. Самое удивительное, как его обучали распознавать болезнь. Обычно нейросеть учат на огромном числе снимков того или иного органа, сделанных МРТ, КТ или УЗИ. Здесь же специалисты пошли иным путем. «Учебниками» стали записи в медкартах 9 млн жителей США и Дании. Авторы работы обучили нейросеть выявлять взаимосвязь между историями болезней и риском развития рака поджелудочной железы. ИИ оценивал различные недуги конкретного человека, когда они появились и в какой последовательности и т.д.

В итоге появился набор симптомов, на основе которых ИИ смог на ранней стадии предсказывать высокую вероятность рака поджелудочной железы. Например, на риск указывают камни в желчном пузыре, анемия, диабет второго типа, проблемы желудочно-кишечного тракта... И конечно, воспаление самой железы. Авторы подчеркивают: сам по себе ни один из симптомов не является «роковым». Лишь определенные их комбинации позволяют занести человека в группу риска. А обнаружение этого вида рака на самой ранней стадии позволяет резко увеличить шансы на спасение. ●

Июль. Вступает в силу

АВТО

ОФОРМИТЬ АВАРИЮ МОЖНО БУДЕТ УДАЛЕННО

Владимир Баршев

С 15 июля на «Госуслугах» будет доступно электронное урегулирование ОСАГО по европротоколу. До сих пор в электронном виде можно было оформить только извещение о ДТП. Теперь появится возможность оформить заявление о возмещении ущерба. Подаваться оно будет через личный кабинет на «Госуслугах».

Там из профиля гражданина подтягиваются все необходимые данные по автомобилю и водителю. Затем в личном кабинете формируется полный пакет документов — к заявлению о страховом случае прикладываются копии всех документов, предусмотренных правилами ОСАГО. Все дальнейшее взаимодействие со страховщиком тоже может идти через личный кабинет. Например, автовладелец получает направление на ремонт, и соглашение о размере страховой выплаты, которое сейчас подписывается сторонами на бумаге, будет доступно и может быть подписано в электронном виде в личном кабинете автовладельца на «Госуслугах».

Заявление будет считается принятым, если предоставлены все предписанные законом документы. Если документов недостаточно, автовладелец получит уведомление, какие документы требуется еще приложить. Срок, в который он может дослать эти документы, не ограничивается, но рассмотрение заявления начинается с того момента, когда страховщику предоставлены все документы.

СЕРГЕЙ МИХЕЕВ

Заявление о выплате по ОСАГО можно будет подать в электронном виде.

Далее страховая компания согласует с заявителем время и место для проведения осмотра автомобиля, необходимое уведомление также направляется в личный кабинет на «Госуслугах».

Изначально предполагалось, что водители смогут передать и фотографии о повреждениях автомобиля, на основании которых страховщик рассчитает стоимость ремонта.

Закон об ОСАГО предусматривает, что осмотр поврежденного автомобиля может осуществляться путем получения страховщиком от участника ДТП фото- и видеоматериалов в электронной форме. Чтобы они были достаточно полны и информативны для принятия решения о страховом возмещении, Банк России предложил предусмотреть участие представителя страховщика в таком осмотре — он даст советы автовладельцу, как и что фотографировать, и проследит, чтобы все необходимое было зафиксировано. Согласование такой процедуры может быть проведено на «Госуслугах», а загрузку фото или видео автовладелец сделает в своем личном кабинете на сайте страховой компании.

Если возможности провести такой дистанционный осмотр нет, то осмотры будут проходить в традиционном формате.

Но непосредственно с 15 июля такая функция едва ли заработает, хотя некоторые страховщики активно разрабатывают такой функционал. Например, компания ВСК собирается запустить такой сервис в сентябре. А в принципе, эта история должна заработать в полной мере в 2025 году. Во всяком случае, такую планку установил закон.

Именно к этому году уже все страховщики ОСАГО должны будут разработать и запустить необходимые мобильные приложения, которые позволят в том числе осмотр машин проводить удаленно. ●

HELUVIDEO / ISTOCK

Взимать акциз в размере 7 рублей за литр будут с безалкогольных напитков, содержащих сахар (глюкозу, фруктозу и так далее), сахарный сироп или мед, если объемная доля углеводов в них будет превышать 5 граммов на 100 мл напитка. К безалкогольным отнесены напитки, изготовленные с использованием питьевой или минеральной воды, с объемной долей этилового спирта не более 0,5%, а также напитки, произведенные на спиртосодержащем сырье, с объемной долей этилового спирта не более 1,2%.

ЗДОРОВЬЕ

НА СЛАДКУЮ ГАЗИРОВКУ ВВЕДУТ АКЦИЗ

Татьяна Карабут

С июля 2023 года сахаросодержащие напитки станут подакцизным товаром (как бензин, алкоголь или табак). Средства от акциза планируется направить на борьбу с сахарным диабетом. Сейчас в России каждый третий человек страдает ожирением, а в 0,5 литра сладкой газировки содержится две суточные нормы сахара. Но производители предупреждают, что это может привести к подорожанию таких напитков.

Взимать акциз в размере 7 рублей за литр будут с безалкогольных напитков, содержащих сахар (глюкозу, фруктозу и т.п.), сахарный сироп или мед, если объемная доля углеводов в них будет превышать 5 граммов на 100 мл напитка. К безалкогольным отнесены напитки, изготовленные с использованием питьевой или минеральной воды, с объемной долей этилового спирта не более 0,5%, а также напитки, произведенные на спиртосодержащем сырье, с объемной долей этилового спирта не более 1,2%.

В категорию подакцизных товаров не войдут алкоголь крепостью более 0,5% и виноградное, плодовое, медовое, пивное и другие сусла, плодовые сброженные материалы и квас с содержанием этилового спирта менее 1,2%. Кроме того, акцизы не будут взиматься с пищевой продукции, прошедшей госрегистрацию в соответствии с правом Евразийского экономического союза (ЕАЭС), за исключением тонизирующих напитков и тех, где содержится двуокись углерода. Также акциз не будут платить с соков, морсов, сиропов, молока и молочной продукции, киселей или иных напитков на растительной основе, произведенных из зерен, злаковых, зернобобовых и масличных культур, кокоса, орехов или продуктов их переработки. Исключение составят тонизирующие напитки или содержащие двуокись углерода.

АКЦЕНТ

Дополнительные доходы от акциза на сладкую газировку оцениваются в 35 млрд рублей в год. Они пойдут на борьбу с диабетом

Как пояснил в интервью «Российской газете» статс-секретарь, замминистра финансов Алексей Сазанов, введение акцизов на вредные продукты — мировая практика. Поступающие средства от них принято отдавать на общегосударственные нужды, в том числе на финансирование системы здравоохранения. В нашем случае средства от акциза пойдут на реализацию мероприятий федерального проекта «Борьба с сахарным диабетом». Дополнительные доходы федерального бюджета от поступлений акцизов на сахаросодержащие напитки планируются в размере около 35 млрд рублей в год.

По оценкам медиков, и в мире, и в России количество людей с лишним весом растет. В России ежегодно в категорию страдающих ожирением попадают около 517 тыс. человек, из них 340 тыс. человек — в трудоспособном возрасте. Сейчас в России ожирением страдает уже почти каждый третий — более 40 млн человек. В ближайшие 30 лет, по подсчетам медиков и экономистов, по причинам, связанным с ожирением, мы потеряем почти 4% ВВП.

Между тем производители сладкой газировки ожидаемо выступают против введения акцизов, предупреждая как минимум о подорожании напитков. Притом что вклад сладкой газировки в потребление сахара населением незначителен — менее 2%, считает президент «Союзнапитков» Максим Новиков. Да и вместо дополнительных поступлений в бюджет может случиться наоборот недобор в размере 50,5 млрд руб., подсчитывали в 2021 году эксперты Аналитического центра при правительстве РФ.

Новиков признает: акциз на сахаросодержащие напитки действует во многих странах мира. Но все больше стран спустя несколько лет после его введения отменяют такую меру как неэффективную. Например, отменены налоги на сладкие напитки в Дании, Ирландии и Финляндии (в 2013, 2015 и 2017 годах соответственно). Потребление подакцизных категорий в краткосрочной перспективе, как правило, снижается на 3–5%, при этом спрос на необлагаемые налогом напитки растет значительно меньше, а потребительский спрос в некоторых случаях фокусируется на слабоалкогольных напитках. При этом сокращение страдающего ожирением населения оказывается незначительным (в пределах 1,5%).

Разнятся и позиции международных организаций в отношении акциза и других фискальных мер. С одной стороны, ряд организаций (такие как Всемирный банк и Всемирная организация здравоохранения) поддерживают введение акциза на безалкогольные напитки. С другой стороны, в отдельных докладах уважаемых научных медицинских организаций отмечается, что налогообложение сахаросодержащих напитков не входит в число самых эффективных мер по борьбе с неинфекционными заболеваниями. Более действенным способом ученые называют, например, изменение порций продукции, изменение рецептуры, степени доступности «вредных» товаров и образование родителей. И уж однозначно эксперты считают, что только за счет введения акциза на сахаросодержащие напитки проблему ожирения не решить.

«Налог на вред» для продуктов с антибиотиками, пестицидами, ГМО и т.п. может стимулировать отказ от их производства и потребления, считает председатель Национального союза защиты прав потребителей Павел Шапкин. Однако в случае со сладкой газировкой есть одно «но». Эксперт напоминает, что около десяти лет назад известный международный производитель для уменьшения количества сахара стал использовать усилитель вкуса на основе клеток человеческих эмбрионов, полученных при абортах. Из-за этого в США разгорелся скандал. Эксперт не исключает, что для того, чтобы уйти от уплаты акциза, производители станут всячески снижать концентрацию сахара в напитках. И далеко не факт, что вместо обычного свекловичного сахара в газировку не добавят что-то еще более вредное для организма.

«Прибегать к добавлению каких-то опасных заменителей производители не могут, все же есть техрегламент, ГОСТы, которые должны соблюдаться. Также вводится обязательная маркировка сладких напитков. Все это в совокупности должно оградить потребителей от подобных рисков», — считает Сазанов. ●

ФИНАНСЫ

СНИЖАЮТСЯ ПРЕДЕЛЬНО ДОПУСТИМЫЕ СТАВКИ ПО МИКРОЗАЙМАМ

Роман Маркелов

С 1 июля российские микрофинансовые организации (МФО) не смогут начислять по новым займам сроком до года больше 0,8% от суммы долга в день. Общая переплата, включая проценты, комиссии, штрафы и неустойки, не превысит 130% от размера займа.

До этого ставки по краткосрочным микрозаймам достигали уровня 1% в день, а максимальная переплата — 150%.

Для специальных микрозаймов величиной до 10 тыс. руб. на срок до 15 дней лимиты тоже поменяются. Со второго полугодия 2023 года МФО смогут начислять не больше 1% от выданного спецзайма в день (до 1 июля — 2%), а предельная сумма процентов и комиссий не будет выше 15% (до 1 июля — 30%).

Как ранее рассказывал «Российской газете» первый зампред Банка России Владимир Чистюхин, новые ограничения заставят МФО более ответственно подходить к выдаче займов, поскольку они должны быть заинтересованы в возврате займа и сохранении «хороших» заемщиков.

АЛЕКСАНДР КОРОЛЬКОВ

Черный рынок кредиторов не исчез и едва ли когда-нибудь исчезнет до конца.

АКЦЕНТ

Новые ограничения должны заставить микрофинансовые организации более ответственно подходить к выдаче займов

По словам руководителя Службы по защите прав потребителей и обеспечению доступности финансовых услуг Банка России Михаила Мамуты, микрофинансовый рынок сам по себе в целом положительно влияет на борьбу с рынком черного кредитования в России.

Но при этом черный рынок кредиторов не исчез и, по признанию Мамуты, едва ли когда-нибудь исчезнет до конца. Предложение таких услуг есть до тех пор, пока существует спрос на них, причем у клиентов заведомо неплатежеспособных, чей личный риск дефолта либо близок, либо равняется 100%. «Они не смогут получить заем в банке или МФО, но смогут получить его у нелегального кредитора. Тем не менее чем эффективнее работает рынок микрофинансирования, тем меньше та прослойка, которая вынуждена решать свои проблемы на черном рынке», — считает Мамута.

Как сообщил в интервью газете «Коммерсантъ» директор департамента микрофинансового рынка Банка России Илья Кочетков, решение о возможности дальнейшего снижения предельных ставок по микрозаймам ЦБ будет принимать после последовательного и тщательного анализа. «Обычно на рынке займов до зарплаты ставки держатся на предельном уровне — уровне вводимых ограничений», — отметил он.

По подсчетам Банка России, вводимые с июля ограничения предельных ставок по микрозаймам позволят заемщикам сэкономить на платежах до 5 млрд руб. в год, уточнил Кочетков. ●

ПОДДЕРЖКА

МЕНЯЕТСЯ СХЕМА ВЫПЛАТ ПЕНСИЙ ДЛЯ РЯДА ГРАЖДАН

Ольга Игнатова

С июля меняется порядок выплаты страховой пенсии лицам, постоянно живущим за рубежом. Так, факт нахождения гражданина в живых может подтверждаться в том числе путем направления через единый портал госуслуг заявления для продолжения выплаты пенсии.

Есть страны, с которыми у России заключены договоры или соглашения о выплате пенсий. Если пенсионер переезжает в такую страну, но по законам этого государства ему не положена пенсия, выплаты продолжит делать Россия, пока он не получит право на пенсию на новом месте жительства.

Если пенсионер живет в стране, с которой у РФ нет такого договора, то пенсия выплачивается по российским законам. Живущим за границей положены страховые пенсии, пенсии по государственному пенсионному обеспечению (кроме социальных), доплаты к пенсиям летчикам, шахтерам, ядерщикам, за особые заслуги, ежемесячные выплаты ветеранам ВОВ. Но чтобы получать пенсии за границей, пенсионер должен подать заявление в Соцфонд. Если он этого не делает, то выплату пенсий приостановят на полгода, потом прекратят. Теперь, чтобы восстановить право на выплаты, не нужно будет приезжать в Россию. ●

Сведения о земельных участках, расположенных в границах Особых экономических зон (ОЭЗ) и не сданных в аренду, на 30.06.2023 года

ОЭЗ ППТ «Орел», созданная на территории Мценского района Орловской области
Контактная информация: АО «Корпорация развития Орловской области»
8(4862) 76-00-18, e-mail: office@park57.ru,
сайт ОЭЗ ППТ «Орел»: oezorel.ru

Перечень земельных участков:

№ п/п	Кадастровый номер	Площадь (кв. м)	Примечание
1	57:11:0020301:591	119580+/-3026	Свободен
2	57:11:0020301:1011	24000+/-31	Свободен
3	57:11:0020301:1015	14000+/-23.7	Свободен
4	57:11:0020301:1016	20000+/-28.3	Свободен
5	57:11:0020301:1021	19000+/-27.62	Свободен
6	57:11:0020301:1020	20000+/-28.29	Свободен
7	57:11:0020301:1138	35000+/-64	Свободен
8	57:11:0020301:1172	46892+/-75.79	Свободен
9	57:11:0020301:1173	1205+/-12.15	Свободен
10	57:11:0020301:1174	30949+/-61.57	Свободен
11	57:11:0020301:1175	46452+/-75.43	Свободен
12	57:11:0020301:1176	31201+/-61.82	Свободен
13	57:11:0020301:1177	92687+/-106.56	Свободен
14	57:11:0020301:1178	34381+/-64.9	Свободен
15	57:11:0020301:1179	41524+/-71.32	Свободен
16	57:11:0020301:1180	49176+/-77.61	Свободен
17	57:11:0020301:1181	30019+/-60.64	Свободен

НА ПРАВАХ РЕКЛАМЫ

Уважаемые Клиенты!
Общество с ограниченной ответственностью «Хоум Кредит энд Финанс Банк» (регистрационный номер 316, ОГРН 1027700280937) (далее — Банк) уведомляет Вас об изменении почтового индекса в адресе Банка.
Адрес Банка: 125124, Москва, улица Правды, дом 8, корпус 1.
Адреса и телефоны банковских офисов, обслуживающих Клиентов, не изменяются.
Контакты для справок: тел.: (495) 785-82-22, www.homecredit.ru.

НА ПРАВАХ РЕКЛАМЫ

АО «ОЭЗ ППТ «Калуга» сообщает о наличии свободных земельных участков на территории ОЭЗ

Людиновский район:
40:12:070101:125 — 5,73 га;
Боровский район:
40:03:040302:17 — 10,89 га;
40:03:040302:31 — 7,1 га;
40:03:040302:33 — 2,4 га;
40:03:040302:36 — 3,36 га;
40:03:040302:40 — 5,27 га;
40:03:040302:152 — 6,61 га;
40:03:040302:191 — 1,82 га;
40:03:040302:207 — 1,67 га.
По вопросам получения статуса резидента: +7 (4842) 70-50-70; office@oez.kaluga.ru

НА ПРАВАХ РЕКЛАМЫ

ИНФОРМАЦИОННОЕ СООБЩЕНИЕ

Сведения о земельных участках, находящихся в государственной и (или) муниципальной собственности, расположенных в границах Особой экономической зоны промышленно-производственного типа «Липецк» на территории Грязинского и Елецкого муниципальных районов Липецкой области и не сданных в аренду:
Земельный участок с кадастровым номером 48:02:1000201:188 площадью: 5 117 392,00 кв. м.
Зземельный участок с кадастровым номером 48:07:1500901:189 площадью: 11 389 018,00 кв. м.
Информацию о порядке оформления прав на земельные участки можно получить:
— на сайте: https://sezlipetsk.ru;
— по телефону: +7 (4742) 51-53-83.

НА ПРАВАХ РЕКЛАМЫ

Российская Газета
Юридическая консультация — проект «Российской газеты», где вы можете:
Задать вопрос чиновникам и опытным юристам
Получить ответ в режиме онлайн
Воспользоваться обширной базой знаний по типовым жизненным ситуациям
БЕСПЛАТНО!
Задать вопрос
PRAVO.RG.RU
РЕКЛАМА 16+

КЛАССИКА Ильдар Абдразаков и Юрий Башмет открыли Международный фестиваль искусств Чайковского

Клин-сюита

Виктор Александров

Фестиваль открылся в музее-заповеднике Петра Ильича Чайковского в Клину торжественным полонезом из оперы «Евгений Онегин», ставшим зачином русской программы вечера. Затем на сцену поочередно выходили участники Молодежной оперной программы Большого театра России.

Звонкий и парящий голос сопрано Елены Гвритишвили будто создан для оперных героинь Римского-Корсакова: обворожительной Волховы в «Садко» и страдалицы Марфы в «Царской невесте». Певица была необычайно органична и выразительна в двух ариях из этих опер. Не менее восхитительным и сладкозвучным оказалось сопрано Анастасии Сагайдак в арии Иоланты из одноименной оперы Чайковского. Валерия Торсунова уверенно спела ариозо Воина из кантаты «Москва» Чайковского и Третью песню Леля из «Снегурочки» Римского-Корсакова. Тенор Роман Коллерт, обладающий исключительной харизмой и самообладанием, поразил слушателей роскошным тембром своего голоса сначала в предсмертной арии Ленского из оперы «Евгений Онегин» Чайковского и затем в романсе Молодого цыгана из оперы Рахманинова «Алеко». Всем солистам аккомпанировал оркестр «Новая Россия» под управлением дирижера из Эквадора Фредди Кадена, которому на время место за дирижерским пультом уступил Юрий Башмет.

Сам маэстро потом несколько раз возвращался на сцену и дирижировал фрагмент из Первой симфонии «Зимние грёзы» Чайковского и знаменитое Адажио из Второй симфонии Сергея Рахманинова.

Клинская публика с восторгом и энтузиазмом встречала на летней сцене еще одного главного героя—Ильдара Абдразакова. Услышать его роскошный бас и насладиться пением замечательного артиста мечта любого слушателя. Ну а когда певец выступает с такой раритетной программой, составленной из лучших номеров репертуара Федора Ивановича Шаляпина, испытываешь непреодолимый восторг и душевный трепет. Именно такие эмоции и чувства вызвал у публики Ильдар, когда исполнял Песню Варяжского гостя из оперы «Садко» Николая Римского-Корсакова, каватину Алеко из оперы «Алеко» Сергея Рахманинова и народные песни «Вдоль по Питерской» и «Очи черные».. ●

КСТАТИ

Международный фестиваль искусств П.И. Чайковского продлится на Большой поляне Дома-музея в Клину до начала июля. Запланированы концерты под открытым небом Дениса Мацуева, камерного ансамбля «Солисты Москвы», Государственного симфонического оркестра «Новая Россия», а также артистов Большого театра России и театра «Геликон-опера».

Прямая речь

Юрий Башмет, художественный руководитель фестиваля Чайковского в Клину

— Зрителям предстоит увидеть прекрасную программу на этом фестивале, нас ждут музыкальные откровения, импровизация. Я очень рад, что нет свободных мест и в зале, и на сцене. Фестиваль ежегодно находит такой невероятный отклик в сердцах зрителей и музыкантов, которые в нем участвуют.

ЯНА ИКСАНОВА / ПРЕСС-СЛУЖБА РУССКОГО КОНЦЕРТНОГО АГЕНТСТВА

Юрий Башмет заверил, что выступление гениального Ильдара Абдразакова никого не оставило равнодушным.

ТЕАТР Вахтанговцы закроют сезон концертом под открытым небом

На Арбате ровно в девять

Инга Бугулова

Театры постепенно уходят на летние каникулы, но делают это все по-разному. Театр им. Евгения Вахтангова закрытие сезона всегда превращает в большой праздник для зрителя и дает большой концерт прямо под открытым небом на Арбате. Будет так и в этом году.

Праздничный концерт, посвященный закрытию сезона — на этот раз 102-го, состоится уже в 15-й раз.

«Эта уникальная акция родилась в 2009 году, автором ее идеи, поддержанной Римасом Туминасом, был Виктор Добронравов. С тех пор традиция праздника на Арбате стала неизменной: в любую погоду перед зданием театра собираются поклонники — москвичи и гости столицы, чтобы стать участниками Вахтанговского праздника», — рассказывают в театре.

В этом году главной темой концерта станет открытие Дома Евгения Вахтангова во Владикавказе, которое состоялось 30 апреля и было приурочено к 140-летию основателя театра. В концерте примут участие вахтанговцы всех поколений, а ведущими вечера станут артисты Владимир Вдовиченков и Яна Соболевская. Режиссер действа — Эльдар Трамов.

> Главной темой концерта станет открытие Дома Евгения Вахтангова во Владикавказе

Гостей ждут у театра 1 июля в 21.00. В этот же день будут сыграны завершающие спектакли сезона: на Основной сцене — «Война и мир»; на Новой сцене — «Генерал и его семья»; на Симоновской сцене — «Обещание на рассвете» и аудиоспектакль-променад «Вахтангов. Путь к Турандот». По окончании спектаклей зрители смогут присоединиться к аудитории на Арбате. ●

КСТАТИ

Новый, 103-й сезон Театр имени Евгения Вахтангова откроет 6 сентября спектаклями «Амадей» (Основная сцена), «Генерал и его семья» (Новая сцена), «Любовь у трона» (Симоновская сцена), «Вечер Людмилы Максаковой» (Арт-кафе), «Матренин двор» (сцена «Студия»).
В этот же день в 12.00 в зрительном зале Основной сцены пройдет сбор труппы, посвященный открытию нового сезона.

ПРЕМЬЕРА Театр «Геликон-опера» поет и играет «Сельскую честь» Пьетро Масканьи

За гранью нервного срыва

ИРИНА ШЫМЧАК, ПРЕДОСТАВЛЕНО ТЕАТРОМ «ГЕЛИКОН-ОПЕРА»

Сельская буколика уступила место почти современной — вневременной — пестрой городской среде.

Валерий Кичин

Столичный театр «Геликон-опера» поставил «Сельскую честь» Пьетро Масканьи. Одна из самых востребованных опер мирового репертуара, она в свое время явилась сюрпризом даже для 27-летнего автора, сына булочника, опер прежде не писавшего и принявшего участие в конкурсе дебютантов. Он написал ее за две недели и надежд не питал, но успех премьеры ошеломил всех. Он потом сочинил еще 14 опер, но ни одна и близко не подошла к столь долговечному триумфу. На русской сцене «Сельская честь» уже через год после римской премьеры появилась в Екатеринбурге и в Москве.

Опера одноактная, идет чуть больше часа, и «Сельскую честь» обычно играют вместе с «Паяцами» Леонкавалло, схожими и по сюжету, и по стилю. «Геликон» играет ее отдельно, и эмоций здесь хватит на три полнометражные оперы.

Музыка — их концентрат. Зона высокого напряжения. Тот же сюжет в «полнометражной» опере развивался бы по нарастающей: вот вам тихое любовное счастье, а вот коварная измена, рок, страсти нагнетаются исподволь. У Масканьи мы сразу влетаем в их кипение: сельская девушка Сантуцца требует ответа от матери возлюбленного — где мой Туридду? А мы уже знаем, где он, прослушав в прологе его объяснение в любви хорошенькой Лоле. Сантуцца об этом тоже знает, и у нее уже есть план мести изменнику. Впрочем, и здесь все непросто: Туридду и раньше любил Лолу, но ушел в армию, и та вышла за другого. Убитый горем, Туридду пытался в утешение полюбить Сантуццу, и были у них минуты счастья, но прежняя страсть не утихла. Так что в этом сюжете понять можно всех: и раздавленную судьбой Сантуццу, и запутавшегося Туридду, и ревнивого мужа Лолы Альфио, ставшего убийцей.

Эти по-итальянски экзальтированные страсти многократно умножает музыка. Как всегда, она выше текстов — титры лучше не читать: они действуют как холодный душ. Весьма условно определение этой оперы как начало веризма, то есть на сцену как бы хлынула правда жизни. Да, богов и герцогов сменил простой люд, куртуазность уступила место страстям простым и грубым, но правды жизни не меньше и у Верди. В любой опере мы имеем дело с правдой чувств независимо от антуража и костюмов. Пьетро Масканьи сумел в единственном акте создать срез самой расхожей из трагедий — ослепляющего, лишающего разума отчаяния.

АКЦЕНТ

> В полнометражной опере сюжет раскалялся бы постепенно, исподволь — здесь мы влетаем сразу в максимальное кипение страстей

При воплощении всего этого на сцене особенно важно понимание особенностей во многом новаторской оперы, где в унисон вокалу неистовствуют духовые, петь нужно на разрыв связок, а держать единство оркестра и сцены — звуковой баланс — становится отдельным виртуозным искусством. И это чудо случилось: зал «Геликона» обращается в единый, общей душевной вибрацией живущий организм. Это природа дирижерского таланта Евгения Бражника: у него человеческий голос становится еще одним инструментом в изысканно совершенном ансамбле. Здесь музыкальное действо развивается в оркестровой яме наравне со сценой, и не раз пожалеешь, что в «Геликоне» яма ненормальной глубины — театр сам настаивает на этом единстве, сам его создает и сам же ему мешает.

Постановщик спектакля, душа и сердце театра Дмитрий Бертман верен своему правилу в любой опере любой эпохи находить смысл на все времена. Действие этой «Сельской чести» происходит в Риме, дворцы со следами былого величия увешаны рекламой распродаж и траттории, а буколика сохранилась только в столиках из соломенных стогов (художники Игорь Нежный и Татьяна Тулубьева). Толпа мирных селян стала ватагой горожан в мини-юбках и шортах: любовь и ревность актуальны всегда, здесь спички постоянно у пороховой бочки. Первая сицилиана Туридду, обращенная к прекрасной Лоле, обычно доносилась издалека, как трепетная греза, здесь она вынесена к зрителям и звучит с непривычной, уже обреченной экзальтацией. Драматизм коллизии и отчаяние героини умножены тем, что брошенная Сантуцца ждет от неверного ребенка, выразительность мизансцен — вертикалями зданий: действие идет на разных уровнях, и хор образует подобие живых горельефов — то апофеоз чувственности, то трагическая фреска.

Сегодня в «Геликоне», думаю, самая сильная из московских оперных трупп: три равных по уровню состава «Сельской чести» — тому свидетельство. Я слушал Елену Михайленко в партии Сантуццы: из глубоко страдающей девушки героиня обратилась в отчаявшуюся и потому уже неукротимую фурию, олицетворенный рок, сродни Турандот из спектакля того же «Геликона» в исполнении той же Михайленко — тоже глубоко и навсегда уязвленной. И ту, и другую уже нельзя полюбить — от них бьет током. И можно понять «бессердечного» Туридду: его сердце тоже разорвано отчаянием. В этой партии был Иван Гынгазов — набирающий популярность тенор мирового класса, востребованный на лучших сценах планеты. Мама Лючия у Ларисы Костюк мудра и благородна; вместе с Валентиной Гофер (разлучница Лола) и Константином Бржинским (обманутый Альфио с его разгульной «простонародной» канцонеттой) солисты составили редкостный по силе и выразительности ансамбль. И еще один идеально выверенный и при этом живой инструмент театра — хор, в Пасхальной молитве Regina coeli достигший уже абсолютно неземных совершенств (хормейстер Евгений Ильин). ●

Баллада о маленьком буксире

1 Немного подвел субботний день, когда лил дождь, но в целом торговцы остались довольны, а средний чек за покупку книг у них составил 1140 рублей.

Конечно, детские книги априори дороже остальных, так как они красочные, с большим количеством иллюстраций и в основном отпечатаны на бумаге высокого качества для удобства юного читателя.

Вопрос о том, как обстоят дела со спросом на детскую литературу, мы задали и нескольким издателям. И их ответы не выглядят тревожными.

«I квартал 2023 года — прирост 43% по сравнению с аналогичным периодом прошлого года, — рассказывает Людмила Никитина, главный редактор «Абрикобукс». На книжном фестивале «Красная площадь» продажи в этом году на 80% процентов выше, чем в прошлом. Связываем это с тем, что расширили портфель и увеличили количество новинок».

> Спрос на детские и подростковые книги сейчас стабильный, нет взлетов, но нет и падений

Похожая ситуация с ростом и у издательства «КомпасГид». «У нас в целом — рост. Выросли продажи Громовой, Ледерман, «Тима Талера» в иллюстрациях Гольц, Дашевской, Рудашевского — на 20–35%, — делится мнением Глеб Кочнев, коммерческий директор «КомпасГид». — Из цветных — «Большая маленькая девочка» и «Лабиринты», они выросли почти на 60%. Фэнтези, янг эдалт показывают небольшой рост, примерно 8–10%. Не менялись графические романы. Упали книжки-картинки, малышовые и для младших школьников, а также ряд переводных изданий для подростков. Общий рост за I квартал больше 30%».

Но при этом Кочнев отмечает, что продажи на книжном фестивале «Красная площадь» в этом году были хуже на 18%, чем в прошлом. «У нас не было второго стенда с комиксами, ну и погода. Для сравнения: тот же книжный салон в СПб, прошедший чуть ранее, вырос на 16%», — замечает он.

Директор одного из старейших издательств нашей страны «Росмэн» Борис Кузнецов тоже не паникует: «В целом ситуация со спросом на детские и подростковые книги сейчас стабильная. То же самое могу сказать и о продажах на книжном фестивале «Красная площадь»: они примерное такие же, как и в прошлом году». ●

Компетентно

Некоторые издатели продолжают беспокоиться о спаде интереса к детской книге, несмотря на рост продаж. Пресс-служба издательства АСТ так комментирует ситуацию: «В этом году по отношению к прошлому в рамках книжного фестиваля «Красная площадь» продажи детских книг департамента «Планета детства» издательства АСТ выросли на 28% в денежном выражении.
В первом квартале департамент детской и подростковой литературы АСТ увеличил количество детских книг в отгрузках на 9%, но в целом роста спроса в сегменте данной литературы сегодня не наблюдается.
Для того чтобы удерживать прежний уровень спроса на детские книги, нужно больше внимания уделять новым детским проектам не только в книгах, но и в медийном пространстве, снимать детское кино и анимацию. Нужно сделать семейное чтение популярным, модным. Книги должны быть включены в такие программы, как Гоголевская карта (аналог Пушкинской карты. — Прим. ред.), направленные на повышение доступности книг для детей.

РГДБ

Детские книги дороже остальных: они красочные, с иллюстрациями, отпечатаны на бумаге высокого качества для удобства юного читателя.

ЦЕНА ВОПРОСА

✔ Сказки Александра Пушкина сегодня можно купить в разных издательствах, цена зависит в том числе от иллюстраций. На сайте издательства АСТ есть варианты за 388 или 726 рублей. А вот книга с иллюстрациями Татьяны Мавриной обойдется уже дороже и будет стоить около 1000 рублей.
✔ Одну из самых популярных книг Анастасии Орловой из серии про грузовика и прицеп — «Грузовик, а где прицеп?» — на маркетплейсах можно купить за 499 рублей.
✔ Бестселлер последних лет — знаменитый «Зверский детектив» Анны Старобинец на сайте издательства «Абрикобукс» обойдется в 1050 рублей (это несколько книг под одной обложкой).
✔ Красочный «Атлас загадочных мест России» Анастасии Строкиной обойдется в 623 рубля на сайте издательства «МИФ», но это по акции, а в книжном магазине «Москва» его можно купить за 1029 рублей.
✔ «Балладу о маленьком буксире», выпущенную «Подписными изданиями» с иллюстрациями Каси Денисевич и победившую только что в конкурсе «Образ книги», можно найти в книжном магазине «Москва» за 1310 рублей, а на сайте издательства — за 1250.
✔ Классику, такую книгу как «100 любимых стихов и 100 любимых сказок для малышей» от издательства АСТ, куда входят произведения Агнии Барто, Корнея Чуковского, Самуила Маршака, Бориса Заходера, Эдуарда Успенского, можно приобрести за 1050 рублей.

Самые издаваемые детские писатели, по данным Российской книжной палаты за 2022 год:
✔ Корней Чуковский (898 тыс. экземпляров)
✔ Холли Вебб (753 тыс. экземпляров)
✔ Джоан Роулинг (752 тыс. экземпляров)
✔ Елена Ульева (629,3 тыс. экземпляров)
✔ Александр Пушкин (559,7 тыс. экземпляров)

ПЯТЬ КОЛЕЦ

Руководители МОК повысили себе зарплату в полтора раза

ДЕРЖАТ КАРМАН ШИРЕ

Николай Долгополов

Руководители Международного олимпийского комитета (МОК) явно не страдают отсутствием скромности. На фоне падения доходов и резкого сокращения своих выплат Международным спортивным федерациям их собственная зарплата в последнее время возросла на 50 процентов. Об этом сообщает известный британский спортивный портал Inside the Games.

Вот шокирующие, но уж точно не для правителей международного спорта цифры. Зарплата директоров и ее спикера Ника Адамса резко пошла в гору. Если исключить жалованье главы МОК Томаса Баха, исполнительные директора организации получают в сумме 13,7 млн долл. в год. По сравнению с 2018-м зарплата возросла на 4,57 млн. Это значит, что годовые выплаты каждому начальнику составляют около 570 тыс. долл. А вот обязательные отчисления МОК Международным спортивным федерациям остались на уровне 2010 года.

Все эти цифры взяты не с потолка. Они приводятся в годовом финансовом отчете МОК за 2022 год. ●

ТЕННИС

Юная Мирра Андреева рвется в основу Уимблдона

СМЕЛО ИДЕТ К СЕТКЕ

Анна Козина

Российская теннисистка, 102-я ракетка мира Мирра Андреева вышла в финал квалификационного турнира Уимблдона-2023. Еще одна победа и наша 16-летняя звездочка попадет в основную сетку травяного «Большого шлема», который стартует 3 июля.

В полуфинальном матче Андреева обыграла 28-летнюю представительницу Франции Хлоэ Паке (178-я ракетка мира) со счетом 6:1, 6:2.

В основу «Ролан Гаррос» Мирра тоже прошла через квалификацию и добралась на парижских кортах до третьего круга, проиграв шестой ракетке мира из США Кори Гауфф. Но траву нельзя сравнивать с грунтом, это совершенно особенное покрытие, о чем Андреева и сказала, после первых отборочных матчей.

—На первой тренировке на траве я упала три раза. Для меня было довольно сложно привыкнуть к траве: другое движение, мяч отскакивает иначе, скользко. Я чувствую себя немного медленной,—приводит слова теннисистки пресс-служба WTA.—Я стараюсь идти маленькими шагами. И, как мы видим, пока все складывается довольно неплохо.

Вчера уже после подписания этого номера «РГ» в печать за выход в финал квалификации сражались еще несколько россиянок: старшая сестра Мирры Эрика Андреева (148-я ракетка мира), Элина Аванесян (64), Диана Шнайдер (98) и Вера Звонарева (788-я в рейтинге WTA).

Между тем семь россиян попали в число сеяных теннисистов на Уимблдоне.

В мужской сетке это Даниил Медведев (3) и Андрей Рублев (7). Наш самый стабильный за последнее время участник «Больших шлемов» Карен Хачанов, занимающий 11-е место в рейтинге ATP, к сожалению, вынужден был сняться с травяного «мэйджора» из-за травмы—стрессового перелома. Возглавили посев испанец Карлос Алькарас и серб Новак Джокович.

В женской сетке номера посева получили Дарья Касаткина (11), Вероника Кудерметова (12), Людмила Самсонова (15), Екатерина Александрова (21) и Анастасия Потапова (22). Кроме того, в список сеяных игроков попали две белорусские теннисистки—вторая ракетка мира Арина Соболенко (2) и Виктория Азаренко (19).

Россияне и белорусы сыграют на Уимблдоне после перерыва в один год, когда не были допущены до соревнований. ●

ПРЕМЬЕР-ЛИГА Тренер «Локомотива» Михаил Галактионов верит, что клуб навяжет борьбу призерам прошлого сезона

Хотят быть в зените

МИХАИЛ СИНИЦЫН

Артем Дзюба (справа) и его партнеры готовы прервать гегемонию «Зенита» в чемпионате России.

Артур Нанян

Наши клубы начинают подготовку к новому сезону. Его старт — 22 июля. Одним из первых сборы начал московский «Локомотив». «Красно-зеленые» ярко провели вторую часть Премьер-лиги 2022/23, поднявшись со дна таблицы на восьмое место. В этом сезоне болельщики ждут от команды минимум борьбы за призовые места. Многое зависит от работы тренерского штаба во главе с Михаилом Галактионовым. Вчера рулевой «Локо» пообщался с узким кругом журналистов, в их числе был и корреспондент «РГ».

Какая цель в новом сезоне?

МИХАИЛ ГАЛАКТИОНОВ: Задача понятна — все хотят побеждать, сделать большой шаг вперед в чемпионате и в Кубке. «Локо» —тот клуб, который ментально воспитан на трофеях. Все зависит от нас: тренеров и футболистов. Мы в себе уверены. Надо прогрессировать в организации игры, развиваться, чтобы быть сильнее соперников.

АКЦЕНТ

Михаил Галактионов: Мы знаем, что нужно делать. Наш клуб ментально воспитан на трофеях, ребята уверены в себе

У футболистов, у вас был короткий отпуск. Успели отдохнуть?

МИХАИЛ ГАЛАКТИОНОВ: Да, перерыв небольшой. Определенная эмоциональная усталость накопилась, потому что был непростой отрезок. Но сейчас мы работаем, у нас два сбора по 12 дней. Ребята получают некий объем, который в будущем будет им полезен.

Чья идея проводить сборы на базе в Баковке? Довольны этим?

МИХАИЛ ГАЛАКТИОНОВ: Учитывая ситуацию, ехать куда-то не представляется возможным. У нас на базе прекрасные условия: классные поля, отличная организация с точки зрения проживания и питания. Плюс наши спарринг-партнеры — это российские клубы. С ними можно спокойно играть и здесь.

Ждать ли усиления состава?

МИХАИЛ ГАЛАКТИОНОВ: Неоднократно уже говорил, что для этого должно сойтись много факторов. Мы должны точечно усилиться. Уверен, команда подойдет к старту чемпионата в боевом состоянии. Трансферный период в самом разгаре, времени еще полно. Ждем информацию от нашего спортивного отдела, руководителей.

Говорят, форвард «Сочи» Владислав Сарвели уже проходит медосмотр в «Локо». Это так?

МИХАИЛ ГАЛАКТИОНОВ: Наш руководитель пресс-службы иногда на ночь или утром дает верстку новостей, где есть информация о трансферах. Что-то из этого правда, чего-то вообще нет, кто-то просто пускает слухи. Нужно спокойно относиться к таким вещам и ждать официальной позиции клуба по тому или иному футболисту, который нас усилит. А если реагировать на все подряд — мы тогда не будем успевать работать.

Игрок «Спартака» Антон Зиньковский сказал, что лично знаком с вами, руководство «Локо» обозначило к нему интерес. Он может усилить вас?

МИХАИЛ ГАЛАКТИОНОВ: Мне не очень корректно оценивать и говорить об игровых качествах футболиста другого клуба, тем более что он связан со «Спартаком» контрактными обязательствами. Есть определенное желание, а есть возможности. Иногда они могут не совпадать. Бессмысленно говорить о перспективах ребят, которые находятся в других командах.

Как прошло расставание с Иваном Игнатьевым?

МИХАИЛ ГАЛАКТИОНОВ: Иван профессионально относился к делу, тренировочной работе. К сожалению, был не очень удачный период, после которого пришел Дзюба и начал забивать. Возможно, Игнатьеву не хватало у нас игровой практики, потому он и решил перейти в «Сочи». Это футбольная жизнь, нужно принимать и понимать решение спортсмена.

Болельщики опасаются, что после яркого старта карьеры в «Локомотиве» Дзюба немного сдаст. Он мотивирован?

МИХАИЛ ГАЛАКТИОНОВ: Конечно. На каждой тренировке, игре он предельно эмоционален и мотивирован. Артем хочет побеждать, забивать, болезненно реагирует на какие-то неудачи. Футболист с таким топовым бэкграундом и профессионализмом всегда конкурентоспособен. Дзюба будет показывать и доказывать, что он—один из лидеров Премьер-лиги.

Дзюба частенько снимается в разных юмористических шоу. Как к этому относитесь?

МИХАИЛ ГАЛАКТИОНОВ: Проговаривали с ним эти моменты. Что касается личной жизни, то человек сам принимает решение. Клуб открыт к этому. Однако кое-какие нюансы мы обсудили, чтобы все это было цензурно. При этом ситуация не мешает ни ему, ни нам. Относимся к ней с пониманием. ●

ЕДИНОБОРСТВА В Челябинске прошел крупный международный турнир по дзюдо

Броски на уральском татами

Владимир Ильин

В Челябинске на арене «Трактор» прошел крупный международный турнир в рамках профессиональной серии Федерации дзюдо России (ФДР) Russian Judo Tour. В столице Южного Урала на татами выступили свыше трехсот атлетов, которые представляли 33 региона РФ и 19 стран Европы, Азии, Африки и Америки.

Любящие дзюдо зрители наблюдали и особенно поддерживали челябинцев, хотя тепло благодарили каждого спортсмена, показавшего красивую борьбу. Тринадцать раз в честь победителей звучал российский гимн. Дважды чествовали хозяев татами—Ирину Зуеву, во второй раз выигравшую домашний турнир в весе 57 кг, и Дениса Коротаева (100 кг), победившего в одном из самых долгих и драматичных финалов. Больше десяти минут продлилась его схватка с чемпионом России среди юниоров Идаром Бифовым из Кабардино-Балкарии. И все это время болельщики без устали поддерживали своего земляка, который, даже попав в опасное положение в партере, смог перетерпеть жесткий болевой прием, а затем собрал все силы, уральский характер и провел победную результативную атаку.

Челябинск, имеющий славу отечественной Мекки дзюдо, подаривший миру таких звезд татами, как олимпийский чемпион Игр-2012 Мансур Исаев, чемпионы мира Григорий Веричев и Виталий Макаров, медалисты мировых первенств Кирилл Денисов и Денис Ярцев, является приоритетным регионом по развитию дзюдо в нашей стране. Соглашение о взаимодействии и сотрудничестве было подписано в 2023 году президентом ФДР Сергеем Соловейчиком и губернатором Челябинской области Алексеем Текслером. Оба присутствовали на торжественном открытии турнира в «Тракторе».

— Для нас большая честь вновь принимать у себя этап профессиональной серии Russian Judo Tour. Спасибо Федерации дзюдо России за доверие. Это значимый и престижный международный турнир. И мы сделали все, чтобы он соответствовал самым высоким мировым стандартам, — отметил губернатор области Алексей Текслер. — Челябинск уже не в первый раз проводит такие статусные соревнования. Он становился столицей и европейского, и мирового первенств по дзюдо. Это один из самых популярных и любимых видов спорта на Южном Урале. Мы по праву гордимся челябинской школой дзюдо, которая вырастила огромное количество талантливых мастеров, настоящих звезд мирового спорта.

Турнир в Челябинске собрал действительно сильный состав участников. В большинстве случаев победителями стали ведущие спортсмены российской сборной, как, например, чемпионка Европы Ирина Долгова, добившаяся «золота» в новой для себя категории — 52 кг, или триумфаторы первенств страны — Яна Полякова (70 кг) и Антонина Шмелева (78 кг), опытные Марина Воробьева (48 кг), Турпал Тепкаев (81 кг) и Антон Кривобоков (свыше 100 кг), взявший верх в финале над мощным Адили Аремандзианом из Китая. Покорить уральский пьедестал удалось лишь одному гостю из-за рубежа — в весе 73 кг победил Абубакр Шеров (Таджикистан). На пути к вершине Шеров обыграл обладателя Кубка России Буян-Херела Санаа — одного из самых ярких, бросковых атлетов нашей команды.

Внимательно следил за борьбой Шерова на татами в «Тракторе» лидер сборной в этой категории Махмадбек Махмадбеков. Неделей ранее он выиграл в Астане пятую в карьере высшую награду турнира «Мировой серии» и в Челябинск приехал в качестве гостя, который хоть и не боролся, но все равно вел активную деятельность. Накануне состязаний в Центре олимпийской подготовки по дзюдо имени А.Е.Миллера он дал мастер-класс для сотни юных поклонников гибкого пути, а в дни турнира стал участником автограф-сессии, являвшейся частью зрительской программы. В перерывах гости с пользой проводили время в фойе: спорили в конкурсах за футболки с уникальными слоганами от титульного спонсора, делали памятные фото в стильной фотозоне, участвовали в различных активностях.

— Мне было 13 лет, когда к нам в зал приехал Тамерлан Тменов, — вспомнил Махмадбек.—Я был в восторге от общения с ним. Запомнил ту встречу на всю жизнь. Поэтому сейчас вдвойне счастлив, что могу дарить радость подрастающему поколению: общаться с ним, делиться опытом. ●

ПРЕСС-СЛУЖБА ФЕДЕРАЦИИ ДЗЮДО РОССИИ

Наши дзюдоисты в Челябинске доминировали в большинстве категорий и завоевали 13 из 14 золотых наград.

Кстати

В столице Монголии Улан-Баторе параллельно состоялись соревнования серии «Большого шлема». Россияне выиграли две золотые, две серебряные и шесть бронзовых медалей. Победы в своих весовых категориях одержали супертяж Инал Тасоев и Михаил Игольников (до 90 кг).

БАСКЕТБОЛ Дебютант Единой лиги объявил о новом наставнике

Главный для «Руны»

Илья Соболев

Старт нового сезона Единой лиги еще не близко, но клубы уже ведут активную работу на трансферном рынке. Это касается и двух дебютантов турнира, екатеринбургского «Уралмаша» и подмосковной «Руны», которым крайне важно хорошо зарекомендовать себя в первый «испытательный» год на новом уровне.

«Руна» уже обозначила свои амбиции, накануне объявив о назначении главным тренером команды турецкого специалиста Эртугрула Эрдогана. Обращает на себя внимание его внушительный послужной список. На протяжении 13 лет Эрдоган входил в тренерский штаб одного из сильнейших клубов Европы, стамбульского «Фенербахче». С «Фенером» он трижды становился чемпионом Турции, причем один раз в качестве исполняющего обязанности главного тренера (2009/10). Эртугрул был частью тренерского штаба сборной Турции, взявшей серебро ЧМ-2010. Впоследствии специалист руководил рядом турецких клубов, а последним местом его работы стал польский «Шленск», с которым в прошлом сезоне Эрдоган завоевал серебряные медали.

Все это звучит весьма солидно, но не будем забывать, что громкое имя и регалии—еще не гарант успеха. Так, прошлогодний дебютант Единой лиги «Самара» назначил главным тренером экс-наставника сборной России Сергея Базаревича, но волжане выступили значительно ниже ожиданий.

Что до остальных клубов, пока главная трансферная новость—переход одного из самых ярких российских игроков Дмитрия Кулагина из питерского «Зенита» в казанский УНИКС. Кажется, в Петербурге Кулагин так до конца и не реализовал свой потенциал и теперь попробует это сделать в стане новоиспеченных чемпионов.

Серебряный призер прошлого сезона «Локомотив-Кубань» пополнился перспективным белорусом Владиславом Близнюком, но главное, что краснодарцам удалось продлить контракты с ведущими легионерами и Андреем Мартюком, на которого нынче огромный спрос.

Сравнительно скромен на трансферном рынке пока и столичный ЦСКА. Армейцы предсказуемо потеряли сербского центрового Николу Милутинова, у которого закончился контракт, зато пригласили по-прежнему молодого и очень многообещающего Никиту Михайловского из «Автодора». ●

ПРЕСС-СЛУЖБА РФБ

В минувшем сезоне «Руна» взяла серебро Суперлиги. Клуб уже начал кадровое усиление перед дебютом в Единой лиге.

ФУТБОЛ В чемпионате Италии идет борьба с проявлениями нацизма и антисемитизма

Номер 88 под запретом

Нива Миракян, «Российская газета», Рим

В рамках борьбы с антисемитизмом, начиная со следующего сезона, Итальянская федерация футбола (FIGC), министерство внутренних дел и министерство спорта страны постановили запретить футболистам играть в форме с номером 88.

Курс на регламентирование был взят еще 4 года назад. Тогда были ужесточены правила в случае проявления расизма во время матчей. Катализатором послужил эпизод на игре между «Интером» и «Наполи», когда защитник неаполитанцев—француз сенегальского происхождения—Калиду Кулибали подвергся расистским оскорблениям с трибун.

Поскольку случаи с проявлением антисемитизма на футбольных полях Италии за последнее время участились, власти решили взять ситуацию под контроль.

Номер 88 попал под запрет не случайно. Это число в кругах радикальных националистов означает закодированное нацистское приветствие «Хайль Гитлер» (Heil Hitler), поскольку оба слова в немецком языке начинаются с восьмой буквы алфавита. В далеком 2000 году легенда итальянского футбола Джанлуиджи Буффон попал в эпицентр скандала в связи с использованием футболки с данным номером. Выход на поле в игровой майке с цифрой 88 вызвал протесты еврейской общины. Прославленному голкиперу пришлось сменить номер, он взял 77-й. Идентичный казус произошел в 2013 году с футболистом «Ромы» Марко Борреллo, который был вынужден сменить зашифрованный номер на 31. И, наконец, в минувшем марте «Лацио» вынес пожизненный запрет на посещение домашних матчей клуба болельщику, появившемуся на трибуне в римском дерби с «Ромой» в футболке с надписью «Гитлерсон 88».

Отмечается, что в прошедшем сезоне под скандальным 88-м номером выступали Марио Пашалич за «Аталанту», Тома Башич за «Лацио», Томас Ринкон за «Сампдорию» и Матеуш Прашелик за «Козенца».

Как пояснил глава МВД Италии Маттео Пьянтедози, впредь болельщики не смогут использовать символы, напоминающие напрямую или косвенно о нацизме. Им в том числе запрещается использовать дискриминационные формулировки на всех публичных мероприятиях. Ожидается, что в ближайшее время будет также определен порядок прерывания матча из-за проявлений антисемитизма. ●