22 июня
1942 год, Лондон — Мировая премьера Седьмой симфонии Шостаковича
Страница 07

Михаил Швыдкой:
Как заполнить лакуну в репертуаре кинотеатров
Страница 09

Марина Лошак:
Пушкинский музей открывает ключевую выставку года
Страница 09

Мацея Рыбуса
отчислили из сборной Польши из-за перехода в «Спартак»
Страница 15

Российская Газета

Общественно-политическая газета. Выходит с ноября 1990 года. **Среда, 22 июня 2022.** № 131 (8779) **www.rg.ru**

Столичный выпуск

04 **Крупнейшие банки** ограничили валютные переводы

04 **Автономера с кодом «977»** стали выдавать в Москве

05 **Принят закон** о легализации параллельного импорта

05 **Сотовые операторы** начали брать деньги за sim-карты

11 **Кто займет** место IKEA и что ждет экс-«Макдоналдс»

11 **Минфин предложил** ввести новый вид инвестиций — долевое страхование жизни

13 **«Википедия» по-русски:** запущен новый электронный портал «Знания»

ТОЛЬКО В «РГ» Гендиректор ДОМ.РФ Виталий Мутко: Необходим запуск долгосрочной льготной ипотеки

Ключевой вопрос

С начала года построено в полтора раза больше жилья, чем за те же месяцы 2021 года.

СЕРГЕЙ МИХЕЕВ

Светлана Задера, Марина Трубилина

Зачем покупать квартиру в экологичном доме, как вырастут цены на жилье, как стоило бы изменить программы льготной ипотеки и что происходит с производством российских лифтов, рассказал в интервью «Российской газете» гендиректор ДОМ.РФ Виталий Мутко.

Ставка по льготной ипотеке снижается до 7%. Вернет ли это прежний спрос на жилье?

ВИТАЛИЙ МУТКО: Решение о снижении ставки позволит простимулировать спрос и поддержать рынок жилья. Ожидаем, что выдачи по программе вырастут вдвое — с 2,5–3,5 до 5–6 тысяч кредитов в неделю.

АКЦЕНТ

Сдерживать цены на жилье будет ограничение платежеспособного спроса, на который влияют реальные доходы населения

Но льготные программы — краткосрочные. Льготная ипотека на новостройки заканчивается в конце года. Требуются долгосрочные решения как минимум на два-три года вперед. Я думаю, правительство над такими мерами работает, и спрос обязательно будет поддерживаться.

Мы выступаем за возможность запуска бессрочной программы льготной ипотеки, которая будет ориентирована на все семьи с несовершеннолетними детьми. Для застройщиков это гарантия устойчивого спроса, а граждане смогут спокойно, без спешки покупать квартиры, не пытаясь уложиться в отведенные сроки. Мы не только создадим условия для стабильных запусков новых проектов, но и поддержим демографию в стране.

Недавно была запущена ипотека на строительство индивидуальных домов хозспособом. Как отреагировали на это банки и заемщики?

ВИТАЛИЙ МУТКО: У этой программы очень большой потенциал. Сложно прогнозировать, но мы рассчитываем, что в этом году будет выдано около 10 тысяч кредитов. Только в банк ДОМ.РФ поступило уже около 900 заявок. Проявили интерес к программе Сбербанк, ВТБ, ряд региональных банков. Пока программа работает в пилотном режиме. Мы хотим ее раскрутить, понять риски этого сегмента, наработать практику, чтобы дальше это стало системой.

Хотя в моем понимании — будущее за комплексными проектами ИЖС. Где есть реестр застройщиков, определена стоимость, типы домов. Если взять мировой опыт, то 80% жилья строится в организованных поселках ИЖС профессиональными застройщиками.

С марта вступил в силу закон о распространении счетов эскроу на ИЖС. Вместе с минстроем мы провели конкурс на лучшие проекты ИЖС; запустили уникальный суперсервис «Цифровое строительство», где в режиме «одного окна» можно выбрать проект дома, застройщика, а в будущем — и подобрать ипотечный кредит. Наша главная цель — стандартизация рынка индивидуального жилья, чтобы дома строились по понятным проектам, были обеспечены инфраструктурой. Только при наличии такого цивилизованного ИЖС банки будут охотно выдавать кредиты на строительство частных домов по ставкам, сопоставимым со ставками на рынке многоэтажек.

11 →

БЕЗОПАСНОСТЬ Николай Патрушев: Россия ответит на блокаду Калининграда и усилит западные границы

Блок выйдет боком

Иван Егоров, Калининград

В связи с наблюдаемым усилением военного и разведывательного присутствия НАТО у российских границ на северо-западном направлении формируются угрозы национальной безопасности в пограничном пространстве России. Об этом на совещании в Калининграде, посвященном вопросам безопасности в Северо-Западном округе, заявил секретарь Совбеза России Николай Патрушев.

«Можно сказать, что противодействие России стало основным фактором, определяющим политику США и их союзников», — констатировал Патрушев.

По его словам, последний пример тому — блокада Литвой с подачи стран Запада в нарушение норм и принципов международного права транзита через свою территорию в Калининградскую область большой группы товаров.

Как считает секретарь Совбеза РФ, этот пример показывает, что нельзя доверять не только устным заявлениям Запада, но и письменным тоже. На подобные враждебные действия Россия, безусловно, отреагирует. Соответствующие меры, по его словам, прорабатываются в межведомственном формате и будут приняты в ближайшее время.

5 →

СЫРЬЕ Каких полезных ископаемых не хватает российской экономике

Европа отдыхает

Сергей Тихонов

Россия обеспечена запасами нефти, газа и угля на десятилетия вперед, что создает иллюзию защищенности нашей экономики на фоне дефицита энергоресурсов в Европе. Нам действительно не грозит энергетический кризис, но санкции Запада и уход иностранных компаний обостряют важность поиска других полезных ископаемых, которые используются в создании современного оборудования и технологий. Иногда их называют «металлы новой экономики». И по многим позициям здесь Россия оказывается зависимой от импорта.

О том, как можно изменить ситуацию в лучшую сторону, рассказал в интервью «Российской газете» глава «Росгеологии» Сергей Горьков.

В конце прошлого года «Росгеология» предложила свою стратегию развития геологоразведки. Идет ли сейчас ее обсуждение?

СЕРГЕЙ ГОРЬКОВ: Мы ее сформировали в конце декабря 2021 года и приступили к обсуждению в экспертном сообществе. Геология — наука региональная. В каждом регионе свои особенности — геологические, климатические и полезные ископаемые везде разные. Поэтому привлечь максимальное число экспертов очень важно.

11 →

ЧИТАЙТЕ СЕГОДНЯ

ПРИГОВОР Суд наказал тюменца за езду на электросамокате в пьяном виде

Не прокатило

Владимир Баршев, Ирина Никитина, «Российская газета», Тюмень

Год условно с двухлетним испытательным сроком и лишением на 2,5 года права заниматься деятельностью, связанной с управлением транспортом, получил 27-летний Вячеслав В. за езду на электросамокате в пьяном виде.

Такой приговор впервые в российской судебной практике вынес Ленинский районный суд Тюмени. Таким образом был создан судебный прецедент. Электросамокат, по сути, приравняли к мопеду.

Отягчающим обстоятельством стало и то, что ранее гражданин уже был оштрафован на 30 тысяч рублей и лишился права управления на год и семь месяцев за вождение в состоянии алкогольного опьянения автомобиля. Причем к моменту повторного нарушения этот срок еще не истек.

АКЦЕНТ

Мощность электросамоката влияет на решение суда. Не на всех средствах индивидуальной мобильности можно передвигаться без прав

Как пояснили в объединенной пресс-службе судебной системы Тюменской области, поздно вечером 26 декабря минувшего года обивщика мебели Вячеслава В., который ехал на самокате с предновогоднего корпоратива в аптеку по проезжей части улицы Тимофея Чаркова, остановили дежурившие инспекторы ДПС для проверки документов. Но оказалось, что гражданин, управлявший средством индивидуальной мобильности, был навеселе, что и подтвердило медицинское освидетельствование.

К тому же выяснилось, что в прошлом году Вячеслава уже привлекли к ответственности за отказ от медосвидетельствования на состояние опьянения. С учетом этого суд назначил наказание тюменцу в виде года лишения свободы условно с испытательным сроком два года.

Суд также учел, что самокат марки Kugoo Max Speed имел, как установило следствие, мощность 500 Вт. То есть он являлся транспортным средством категории М, к которому применяют те же требования, что и к мопеду.

Объяснения Вячеслава, что, приобретая электросамокат, он не изучил документы и совершенно забыл, что столь мощный агрегат обязывает его передвигаться не только с водительским удостоверением в кармане, но и с соблюдением всех правил, прописанных для водителей, суд не убедили. И он вынес строгий приговор.

Возможно, это решение станет прецедентным. Оно может облегчить задачу судьям, адвокатам и законодателям, которые сегодня пытаются определить статус пользователей электросамокатов и прочих средств индивидуальной мобильности, а также выработать единые меры наказаний за нарушение правил передвижения на них.

Свою вину, к слову, Вячеслав так и не признал. Приговор по этому делу еще не вступил в законную силу и может быть обжалован.

4 →

ПУТЕШЕСТВИЯ Россияне раскупили билеты на южные поезда

В полном составе

Евгений Гайва

К пику летнего сезона выбор железнодорожных билетов на юг сильно сократился. Найти в начале июля свободные места в поездах не только в Крым, но и в Сочи, Анапу сложно. Транспортные компании обещают назначить дополнительные поезда и перевезти к месту отдыха и обратно всех желающих.

Например, с 1 по 5 июля мест в поездах из Москвы в Сочи нет никаких, к середине месяца можно найти единичные билеты, в конце месяца билетов заметно больше. В некоторых поездах, правда, встречаются десятки мест. Это и есть дополнительные составы. К примеру, на 10 июля можно купить билеты в плацкарт на поезд, который идет из столицы к Черному морю около двух суток. Но места остались только верхние.

В начале июля ограничен выбор билетов в Сочи также из Санкт-Петербурга, Новосибирска, Екатеринбурга. Заметно больше мест из Ульяновска, Нижнего Новгорода, Пскова. Схожая ситуация с билетами в Анапу. Из Москвы или Санкт-Петербурга в начале июля уехать поездом на этот курорт очень сложно, из других городов места в поездах есть. Сложнее всего добраться по железной дороге в Крым. Мест на поезда в Симферополь из разных городов на июль почти нет.

4 →

Официальные курсы валют ЦБ России с 22.06.22

Австралийский доллар	38,0768	Венгерский форинт**	14,5989	Индийская рупия**	70,1372	Новый туркменский манат	15,6309	Таджикский сомони*	51,5963	Шведская крона*	54,2890	*За 10	
Азербайджанский манат	32,1812	Вон Республики Корея***	42,2914	Казахстанский тенге**	12,3422	Норвежская крона*	55,2786	Турецкая лира	31,5741	Швейцарский франк	56,7041	**За 100	
Армянский драм**	13,1191	Гонконгский доллар*	69,8164	Канадский доллар	42,1026	Польский злотый	12,4373	Узбекский сум****	50,0618	Южноафриканский рэнд*	34,3646	***За 1000	
Белорусский рубль	21,5208	Датская крона*	77,3478	Киргизский сом**	68,8109	Румынский лей	11,6913	Украинская гривна*	18,5147	Японская иена**	40,4676	****За 10 000	
Болгарский лев	29,4177	Доллар США	54,7081	Китайский юань*	82,6992	СДР	73,0484	Фунт стерлингов	67,0448				
Бразильский реал	10,5945	Евро	57,4566	Молдавский лей*	28,4326	Сингапурский доллар	39,4862	Чешская крона*	23,2751				

Телеграм T.ME/rgrunews
ВКонтакте VK.COM/rgru
Одноклассники OK.ru/rg.ru

События и комментарии
rg.ru

Российская газета
www.rg.ru
22 июня 2022
среда № 131 (8779)

ПРЕЗИДЕНТ Владимир Путин пообещал укреплять армию и флот с учетом новых угроз

«Сармат» на службе

Екатерина Котова

Современные комплексы ПВО С-500 уже поступают в войска, а ракета «Сармат» встанет на боевое дежурство в конце этого года. Об этом сообщил Владимир Путин на встрече с выпускниками военных вузов. Президент дал им напутствие и напомнил: Россия исторически развивалась через испытания и сможет преодолеть очередную их череду.

Во вторник президент встретился с лучшими выпускниками военных академий и вузов в Георгиевском зале Кремля, символизирующем ратную славу страны. «Сегодняшние офицеры и солдаты России—наследники поколения победителей, внуки и правнуки героев Великой Отечественной—самоотверженно сражаются за Родину, за наш народ, ведут борьбу с международными террористами в Сирии, защищают Донбасс от неонацистов, отстаивают мир и безопасность для нашего народа, право России на суверенное развитие»,—подчеркнул Путин. По его словам, в ходе специальной военной операции наши бойцы действуют мужественно, профессионально, как настоящие герои. Плечом к плечу сражаются российские воины разных национальностей. «В этом единении, вере в правоту своего дела, в той огромной, поистине народной поддержке, которую чувствуют наши воины,—великая, несокрушимая мощь России»,—заявил Путин. Воинскую стезю президент назвал нелегкой. «Вам выпала высокая честь стать российскими офицерами. Будьте достойны этого звания»,—призвал Путин. По его словам, именно от офицерского корпуса зависит результативность работы по укреплению обороноспособности России.

Государство со своей стороны продолжит развивать и укреплять Вооруженные силы. «С учетом потенциальных военных угроз и рисков»,—заметил Путин. В своем выступлении он отдельно остановился на оснащении войск новыми системами вооружения. «Помимо уже испытанного на поле боя нового оружия в войска начали поступать не имеющие аналогов в мире комплексы противовоздушной и противоракетной обороны С-500,—рассказал Путин.—Проведено успешное испытание тяжелой межконтинентальной баллистической ракеты «Сармат». Планируется, что уже в конце года первый такой комплекс встанет на боевое дежурство». Кроме того, по его словам, предстоит «шире, гораздо шире применять робототехнику, новейшие средства управления и разведки, беспилотные летательные аппараты, активно развивать системы вооружения, основанные на новых физических принципах».

Всех выпускников президент призвал «действовать аккуратно, вдумчиво, постепенно осваиваясь с реалиями по месту службы». Отдельно он напутствовал офицеров, которые вольются в ряды сотрудников ФСБ и МВД, Росгвардии и МЧС, ФСО, Следственного комитета и ФСИН. «Среди ваших главных задач,—напомнил им Путин,—защита законных прав и свобод граждан России. Беспощадная борьба с террористической и экстремистской угрозами, с преступностью и коррупцией».

В завершение церемонии президент еще раз обратился к выпускникам. «В истории России не было, наверное, никогда времени, когда мы просто как в какой-нибудь благополучной, но едва заметной на карте стране чувствовали, что можно ничего не делать»,—заметил Путин. По его словам, Россия всегда шла через какие-нибудь испытания, и сейчас—новая череда. Путин напомнил об ограничениях в гражданской сфере. Они преодолеваются по-разному, но будут преодолены, заверил он. То же самое касается и военной сферы. «Наши армия и флот в соответствии с требованиями сегодняшнего дня совершенствуются во всех важнейших сегментах»,—отметил президент. По его словам, это пойдет на пользу всей военной организации государства. «Нет никаких сомнений в том, что мы будем еще сильнее. И от того, насколько этот процесс будет эффективным, во многом будет зависеть от вас»,—заключил он.

Со своей стороны министр обороны Сергей Шойгу заверил, что Российская армия сделает все для безопасности страны. «Руководство страны может быть уверено, что офицеры сделают все для обеспечения военной безопасности государства, борьбы с новыми вызовами и угрозами»,—заявил он. От имени выпускников выступил контр-адмирал Вячеслав Родионов, выпускник военной академии Генштаба Вооруженных сил. Он пообещал оправдать доверие Верховного главнокомандующего. ●

РИА НОВОСТИ

Президент встретился с лучшими выпускниками военных академий и вузов в Георгиевском зале Кремля.

АКЦЕНТ

Ракета «Сармат» встанет на боевое дежурство в конце этого года

ВЛАСТЬ Владимир Путин поставил задачи в сфере строительства и ЖКХ

Дорога к дому

Айсель Герейханова

Более 65 процентов россиян хотели бы улучшить свои жилищные условия. Поэтому одно из ключевых направлений работы российских властей на ближайшее время—это повышение доступности жилья. Льготная ипотека под 7%, миллиарды новых квадратных метров и почти 100% импортозамещение—такие задачи поставил Владимир Путин на заседании президиума Госсовета. Участники совещания обсудили реализацию стратегии строительной отрасли и ЖКХ до 2030 года.

Счастье в «квадрате»

В начале заседания президент объявил о продлении до 2030 года действия национального проекта «Жилье и городская среда». Путин подчеркнул, что для каждой семьи квартира, дом—это не просто материальное благо, но и прочная основа для рождения и воспитания детей, для счастливой, благополучной жизни.

«Недаром еще наши предки говорили: «Хорошо тому, кто в своем дому»,—отметил Путин. «Более 65 процентов россиян хотели бы улучшить свои жилищные условия. И вы знаете, что этому вопросу мы уделяем постоянное внимание»,—добавил он. Чтобы решить проблему, нужно в общей сложности несколько миллиардов квадратных метров нового жилья, сказал Путин. «Запрос на такое жилье, а прежде всего на новое качество жизни, у людей колоссальный»,—сказал он.

Президент рассказал, что в прошлом году в пандемию российские строители сработали ударно: было введено более 92 миллионов квадратных метров жилья. В этому году необходимо обеспечить объем ввода жилья не ниже уровня прошлого года, а прирост ипотечного портфеля—не менее чем на 2,5 триллиона рублей, поручил Путин.

«У нашего строительного комплекса колоссальный потенциал как мощного локомотива развития и в целом России, и регионов»,—подчеркнул президент. По его словам, весь комплекс задач и подходы к их реализации сформулированы в проекте стратегии развития строительной отрасли и жилищно-коммунального хозяйства до 2030 года. «Здесь же обозначены и меры с прогнозом до 2035 года»,—добавил Путин. По словам вице-премьера Марата Хуснуллина, финансирование стратегии, в том числе за счет внебюджетных источников, составит 160 трлн рублей. В свою очередь министр финансов Антон Силуанов предложил разумно направлять средства федерального бюджета на финансирование в сфере строительства и ЖКХ, привлекать региональные бюджеты и частный бизнес.

Ставка на ипотеку

Сегодня средняя рыночная ставка по жилищным кредитам—более 14%. «При таких значениях ипотека становится сложнодоступной для большого количества наших граждан, при том что именно доступность таких кредитов обеспечивает долговременный стабильный спрос на жилье в новостройках»,—отметил Путин.

Так, по его словам, в апреле ипотечных кредитов было выдано уже в три раза меньше, чем за аналогичный период прошлого года. Президент напомнил о своем недавнем поручении на Петербургском экономическом форуме—рассмотреть вопрос о снижении ставки льготных ипотечных кредитов с 9 до 7%. «Прошу правительство совместно с Банком России, с нашим банковским сообществом в целом, строительной отраслью максимально эффективно и быстро реализовать эту меру»,—поручил Путин. В свою очередь Марат Хуснуллин сообщил, что банки уже начали принимать заявки на льготную ипотеку на новостройки по ставке до 7%, не дожидаясь выхода соответствующего постановления. Он добавил, что правительство подготовило документ, в ближайшее время он будет утвержден.

Новый дом лучше старого

Президент призвал ускорить расселение из аварийного жилья. «Нужно ставить здесь амбициозные задачи, естественно, учитывая и бюджетные возможности, и ресурс самой строительной отрасли»,—сказал он.

В России к 2030 году нужно будет расселить 37 миллионов ветхого и аварийного жилья, сообщил глава минстроя Ирек Файзуллин. «Проблема старения жилья остается актуальной. В среднем по стране у нас ежегодно признается аварийным около 2 миллионов квадратных метров жилья, и к 2030 году нам необходимо будет расселить 37 миллионов квадратных метров жилья»,—отметил он. Файзуллин также сообщил о переселении 365 тысяч граждан из аварийного жилья с начала года.

Обсудили и еще один способ сделать жилье доступным—активизировать строительство жилья, которое сдается внаем. Путин поручил предусмотреть возможность, чтобы в будущем у людей была возможность приобрести эти квартиры с помощью льготной ипотеки или в рассрочку. «Понятно, что далеко не все могут купить квартиру или дом»,—пояснил президент. По его словам, для реализации этого предложения понадобится принять нормативные акты. «Нужно провести эту работу как можно быстрее уже в текущем году, сделать максимально комфортной процедуру предоставления земельных участков под арендное жилье, возможно, на специальных условиях, предусмотреть механизм эффективного рыночного финансирования таких проектов»,—распорядился глава государства.

Детский сад—рядом

Говоря о комфортном и доступном жилье, Путин раскритиковал застройку без комплексного плана, который учитывал бы инфраструктуру. «Нагрузка на инфраструктуру увеличивается. Долгосрочные последствия этого, конечно, не просчитываются, и часто получается, что люди покупают жилье, а потом часами добираются до работы или возят детей в школу в другой район города, не имеют возможности устроить малышей в ближайший детский сад, например»,—обратил внимание Владимир Путин.

И призвал решать эти задачи. «Тогда в том числе более эффективно будут работать и средства, выделяемые по нашей программе инфраструктурных бюджетных кредитов. Деньги там большие. Нужно, чтобы они тратились рационально»,—сказал он.

АКЦЕНТ

Одно из ключевых направлений работы российских властей на ближайшее время—это повышение доступности жилья

Стройматериалы—на 95% свои

Ситуация в строительной сфере в связи с санкциями осложнилась, но нужно искать новые возможности. Президент поручил довести долю отечественных материалов на строительном рынке до 95%. Путин отметил, что оборудование для предприятий строительных материалов, строительной техники, включая экскаваторы, грейдеры, самосвалы, все еще сильно зависит от импортных поставок комплектующих.

«Необходимо формировать партнерство, чтобы предприятия строительной отрасли вместе вкладывались в научно-исследовательские и конструкторские разработки такого оборудования, гарантировали отечественным поставщикам масштабные серийные заказы на перспективу»,—поставил задачу президент.

Всего объем потребности строительного комплекса России в строительных материалах на ближайшие семь лет оценивается в 80 триллионов рублей, рассказал Хуснуллин.

Недостроям дали два года

Путин поставил задачу поэтапно решить проблему замороженных строек—за 1,5—2 года. «Ситуацию с недостроями нужно, конечно, менять, ведь это не только, что называется, закопанные деньги, не давшие результата. Подобные замершие на годы стройплощадки создают неудобства и проблемы для граждан и далеко не украшают облик городов и населенных пунктов,—сказал президент. Он отметил, что, если потребуется, на эти цели можно предусмотреть дополнительное финансирование.

Министр финансов Антон Силуанов предложил направлять на достройку незавершенного строительства высвобождающиеся ресурсы бюджета, а не просто выделять дополнительные 50 миллиардов рублей.

ЖКХ: трубы надо менять

Сложнейшей остается проблема модернизации ЖКХ. Общий износ сетей—свыше 40%. «Отсюда неэффективность и потери, которые в конечном счете ложатся на предприятия, на граждан»,—пояснил Путин.

«Можно, что называется, по-разному расставлять стулья, принимать разные решения, но если, грубо говоря, трубы гнилые, ничего принципиально не изменится»,—сказал он. Именно «масштабное обновление сетей—ключ к решению системных проблем ЖКХ и, что особенно важно, к обеспечению предсказуемых, прозрачных и понятных для граждан тарифов», считает президент.

Путин напомнил, что он предложил запустить комплексную программу модернизации ЖКХ. «Задача конкретная—добиться ежегодного снижения доли ветхих сетей»,—сказал президент. По его словам, объем инвестиций на обновление инфраструктуры ЖКХ в РФ нужно увеличить в разы. «Правительству нужно тщательно продумать все параметры программы и определить источники финансирования. Нужно ее проработать как следует со всеми ведомствами до конца этого года и со следующего года начать активную реализацию»,—указал Путин.

Глава Татарстана Рустам Минниханов, возглавляющий профильную комиссию Госсовета, предложил увеличить срок действия программы с пяти до десяти лет. «На первые годы выделить не менее 150 млрд рублей, на последующие—не менее 300 млрд рублей в год»,—сказал он. Минниханов также сослался на данные минстроя, исходя из которых в стране требуется замена порядка 31% сетей теплоснабжения, более 45% сетей водоотведения и более 43% сетей водоснабжения.

Эскроу-счета—в интересах людей

Дискуссия на заседании развернулась вокруг эскроу-счетов. Марат Хуснуллин предложил отработать вместе с ЦБ механизм частичного раскрытия эскроу-счетов для девелоперов жилья. Председатель ЦБ Эльвира Набиуллина выступила против этого. «Мы не можем это поддержать. Это основа механизма кредитования сейчас для того, чтобы не появлялись обманутые дольщики»,—сказала она. Набиуллина подчеркнула, что деньги, лежащие на этих счетах,—это средства граждан, а не застройщиков. Президент посоветовал к ней прислушаться. «В этом был весь смысл реформы, направленной на то, чтобы обеспечить интересы людей. И не позволить никому злоупотреблять их ресурсами и финансовыми средствами»,—сказал Путин.

Время—деньги

Путин призвал сокращать сроки согласования всех этапов стройки и предложил уже в следующем году создать четкий доступный реестр в сфере строительства. По его словам, в среднем на принятие градостроительного решения все еще может уходить до двух лет. «А нам всегда и особенно сейчас нужно ценить такой ресурс, как время, чтобы деньги и государства, и строительного бизнеса быстрее вкладывались в дело, чтобы граждане видели ощутимый результат—благоустроенные пространства и новое жилье»,—отметил президент. Он также поручил продолжить расчистку от бюрократических барьеров всех этапов строительства. ●

СОТРУДНИЧЕСТВО

Михаил Мишустин: ЕАЭС подтвердил способность своевременно реагировать на вызовы

Счет в пользу Союза

Владимир Кузьмин, Минск

Евразийский экономический союз должен снизить зависимость от зарубежных поставок, запустить собственные совместные инновационные проекты по разработке и выпуску востребованной продукции, считает премьер-министр РФ Михаил Мишустин.

Глава российского правительства в Минске принял участие в заседании Евразийского межправительственного совета. Делегации стран организации собрались накануне 22 июня, который в России вспоминают как День памяти и скорби—81 год назад началась Великая Отечественная война.

«Долг нашего и будущего поколения—сохранить память о Великой Отечественной войне и не дать переписать историю нашей победы»,—подчеркнул премьер.

Сегодня государства ЕАЭС тоже находятся под давлением извне из-за санкций коллективного Запада. «Это отражается на всех участниках союза. Наши экономики тесно связаны, и поэтому эффективно отвечать на недружественные шаги можно только сообща,—считает Мишустин.—Основная задача—это минимизировать влияние санкций на граждан, укрепить макроэкономическую стабильность».

Экономики стран-участниц союза тесно связаны, и поэтому эффективно отвечать на недружественные шаги можно только сообща

Договор о Евразийском экономическом союзе был подписан всего восемь лет назад. По словам премьера, для международной организации это небольшой срок, но за короткое время она доказала свою эффективность и востребованность, подтвердила способность своевременно реагировать на различные вызовы и риски. Теперь, считает Мишустин, важно обеспечить дальнейшее поступательное развитие евразийской интеграции, совместно преодолевать последствия нестабильности международной экономической системы в условиях новой непростой геополитической реальности.

Он обозначил ряд направлений, на которых ЕАЭС следует сконцентрировать сейчас свое внимание. «Должна быть продолжена работа по созданию условий для нормального функционирования бизнеса,—подчеркнул глава кабмина РФ.—Для этого в том числе корректируются правила единого таможенного, таможенно-тарифного, нетарифного и технического регулирования».

Россия предлагает ускорить переход на собственные международные финансово-расчетные механизмы, расширить практику использования национальных валют во внешнеторговых операциях прежде всего со странами, зарекомендовавшими себя в качестве надежных партнеров.

Вторая значимая задача—наращивание кооперации в сфере импортозамещения, особенно в приоритетных и высокотехнологичных отраслях промышленности. «Мы должны снизить зависимость от зарубежных поставок, запустить собственные совместные инновационные проекты по разработке и выпуску востребованной продукции»,—заявил российский премьер. Странам союза предстоит использовать конкурентные преимущества, а перспективным было названо взаимодействие в сфере вычислительных мощностей, авиастроения, фармацевтики.

В первый день визита в Минск Михаилу Мишустину продемонстрировали некоторые примеры успешного взаимодействия. Он посетил одно из предприятий группы компаний «АМКОДОР», выпускающих спецтехнику и комплектующие. Всего в структуру входят 28 организаций, два из 21 завода работают в России. Они производят более 6,5 тысячи наименований товарной продукции, более 125 моделей и модификаций специальных машин. «АМКОДОР»—это пример того самого сотрудничества в рамках нашего союза, ЕАЭС, многостороннего»,—похвалил он производство. А председатель Совета министров Беларуси Роман Головченко считает предприятие хорошим примером технологического суверенитета.

СЕРГЕЙ КУКСИН

В Минске Михаил Мишустин принял участие в возложении венков к Монументу Победы.

Важной и злободневной темой настоящего времени стала продовольственная безопасность. Союз полностью обеспечивает себя ключевыми видами продовольствия и сельскохозяйственных товаров. «При этом мы будем и в дальнейшем защищать интересы наших производителей, стимулировать импортозамещение, создавать общие рынки в агропромышленном комплексе»,—заверил Мишустин.

Санкции недружественных стран нарушили логистические и торговые цепочки во всем мире, что ставит перед участниками ЕАЭС новые задачи. «Сейчас важно ускорить развитие инфраструктуры, которая станет частью международных транспортных коридоров по направлениям Восток—Запад и Север—Юг»,—считает глава кабмина. Это необходимо для обеспечения связности Европы и Азии по кратчайшему расстоянию и для построения большого евразийского партнерства. ●

ТЕМА ДНЯ

Хроника специальной военной операции

МИНИСТЕРСТВО ОБОРОНЫ РФ

Специалисты подразделений связи Вооруженных сил РФ подключили и перенастроили на вещание российских телеканалов последнюю из семи телевизионных вышек в Херсонской области.

МИНОБОРОНЫ

ЗА ОБСТРЕЛЫ ОСТРОВА ЗМЕИНЫЙ И ПОДРЫВ ВЫШЕК ВСУ ПОЛУЧИЛИ «ОТВЕТКУ»

Иван Петров

О провалившейся попытке ВСУ вернуть под свой контроль остров Змеиный рассказал вчера официальный представитель Минобороны России генерал-лейтенант Игорь Конашенков. По его словам, очередную безумную выходку киевский режим предпринял 20 июня около 5 часов утра. «Замыслом операции предусматривалось нанесение массированных воздушных и артиллерийских ударов по острову с последующей высадкой десанта и его захватом, —рассказал генерал.—В воздушном налете ВСУ задействовали более 15 украинских беспилотников в ударном и разведывательном исполнении. Их наведение осуществлялось двумя беспилотными аппаратами «Байрактар ТБ-2». В воздушном пространстве в районе острова Змеиный российские средства зафиксировали также стратегический разведывательный беспилотник ВВС США «Глобал Хоук» RQ-4—он работал на больших высотах».

Противовоздушное прикрытие украинских беспилотников, по данным Минобороны России, обеспечивалось зенитными ракетными системами «С-300» на боевых позициях в районе Тузлы и Очакова.

В то же время ракетные и артиллерийские удары по территории острова наносились

АКЦЕНТ

В воздухе были сбиты 13 беспилотников, 4 ракеты «Точка-У» и 21 снаряд РСЗО «Ураган». Цели на острове Змеиный ни одно из огневых средств не достигло

украинскими баллистическими ракетами «Точка-У», реактивными снарядами из систем залпового огня (РСЗО) «Ураган» и снарядами из американских 155-мм гаубиц М-777. Огневые позиции артиллерии были дислоцированы западнее Одессы и на острове Кубанский.

«Российские средства ПВО —зенитные ракетно-пушечные комплексы «Панцирь» и зенитные ракетные комплексы «Тор» —уничтожили все средства поражения противника, выпущенные по острову Змеиный. В воздухе были сбиты 13 беспилотников, 4 ракеты «Точка-У» и 21 реактивный снаряд РСЗО «Ураган». Цели на острове Змеиный ни одно из украинских огневых средств не достигло»,—заверил Конашенков.

Отмечается, что неудача вынудила противника отказаться от высадки на остров десанта.

Не сумев вернуть контроль над островом Змеиный, киевский режим пошел на новую авантюру. «После 8 утра газодобывающие платформы «БК-1» и «Крым-1» подверглись ударам противокорабельных ракет и ударного беспилотника «Байрактар ТБ-2». На платформе «БК-1» в результате украинской провокации начался сильный пожар. Была создана угроза экологической катастрофы в этом районе Черного моря»,—говорится в сообщении российских военных.

К слову, все задействованные в атаках на остров и морские вышки вооружения получили так называемую ответку. В ответ на диверсии киевского режима, по словам Конашенкова, на военном аэродроме Школьный в районе Одессы были уничтожены ангары с беспилотниками «Байрактар-ТБ2». Для этого были применены высокоточные крылатые ракеты «Оникс» — цели были подтверждены средствами разведки.

На острове Кубанский были уничтожены два артиллерийских взвода 155-мм гаубиц М-777. Параллельно авиация ВКС России в районах Очакова и Тузлы уничтожила две пусковые установки ЗРК «С-300».

Огромные потери ВСУ несут и в живой силе. Так, в действующей в Северодонецке 57-й механизированной бригаде ВСУ в одном из батальонов в строю осталось только 28 военнослужащих, в другом — только командный состав. «При этом резервы для восполнения потерь исчерпаны. Приходится отправлять на передовую прибывающие для усиления из западных регионов Украины батальоны территориальной обороны. Но они массово отказываются это делать»,—рассказали в российском военном ведомстве.

По данным Минобороны России, более 600 человек заявили, что не желают принимать участие в боевых действиях и отправились в тыловой район. Речь идет о военнослужащих 101-й бригады теробороны ВСУ. При этом киевский режим на фоне военных провалов продолжает, по словам генерала Конашенкова, вбросы в лучших традициях «Квартала-95». По его словам, это делается, чтобы хоть как-то остановить панику и бегство украинских военнослужащих с Донбасса. Одним из таких вбросов стала информация о якобы «тайной» поездке Зеленского, совершенной накануне в Лисичанск. Притом, что группировка украинских войск в районе Лисичанска отрезана от снабжения и находится под полным контролем ВС РФ. ●

—За ходом спецоперации следите на сайте **rg.ru/sujet/donbass**

АРМИЯ

УЛИЦА ГЕРОЕВ

Иван Петров

В Минобороны России рассказали еще о шести подвигах, совершенных российскими военнослужащими в ходе военной спецоперации по защите республик Донбасса. На этот раз в списке отличившихся только сержанты и рядовые.

Сержант Иван Сошнев обеспечивает российских десантников бесперебойной связью. Двигаясь в составе колонны, он обнаружил в лесу группу украинских националистов, вооруженных автоматами и минометами. Понимая важность сохранения связи, он увел свою машину в безопасное место. После чего дал команду расчету организовать резервную связь.

Затем Иван организовал оборону позиций радиостанций силами экипажа и отразил атаку двух пеших групп националистов. В итоге, не лишившись связи, российским десантникам удалось уничтожить всех противников.

Младший сержант Алексей Смирнов, продвигаясь вглубь обороны противника, обнаружил замаскированные позиции националистов. За 20 минут экипаж его танка метким огнем уничтожил место расположения опорного пункта националистов, две БМП и большое количество живой силы противника.

Чуть позднее танк младшего сержанта Смирнова был атакован противником противотанковой управляемой ракетой. Убедившись в исправности техники, несмотря на полученную контузию, Алексей продолжил вести бой.

«Действия младшего сержанта Смирнова позволили нанести существенный урон противнику и снизить его атакующий потенциал, а также привели к захвату ключевых позиций вблизи стратегически важного населенного пункта»,—отметили в военном ведомстве.

Ефрейтор Максим Ермолин обеспечивал безопасность передвижения российских автомобильных колонн.

Продвигаясь по маршруту в составе саперного дозора, он обнаружил заминированный участок дороги. Максим оперативно приступил к разминированию. В этот момент украинские националисты предприняли попытку атаковать российских саперов.

Наши десантники открыли прицельный огонь по врагу. Отразив нападение, дозор продолжил разминировать дорогу. Ермолин обнаружил, обезвредил и уничтожил 6 вражеских мин.

Водитель автомобильного взвода ефрейтор Денис Денисов осуществлял бесперебойный подвоз топлива десантникам. Он совершил более 20 выездов в составе автоколонн, перевез свыше 100 тонн топлива. Не раз заправлял бронетехнику и спецавтомобили ВДВ непосредственно на передовой.

Националисты, решив лишить подразделения тылового снабжения, атаковали колонну. Денисов понимал, что нельзя допустить попадания в машину с топливом, иначе значительная часть колонны будет уничтожена. В итоге он метким броском гранаты уничтожил всю группу противника.

Старший санитар медицинского взвода ефрейтор Сергей Клемис своевременно оказывал неотложную помощь военнослужащим на поле боя и вне. В ходе одного из боев, находясь под плотным огнем противника, он смог оказать первую помощь четырем раненым военнослужащим, после чего вынес их из-под обстрела. Затем он спас жизни еще семерым сослуживцам. А после боя обеспечил эвакуацию всех раненых в полевой медицинский отряд.

Механик-водитель парашютно-десантного взвода Дмитрий Кадыров обнаружил вражеского гранатометчика. Мгновенно сориентировавшись, рядовой сманеврировал и увел боевую машину от вражеского выстрела. Тем самым сохранив жизни экипажа. В дальнейшем Дмитрий успешно вышел на рубеж открытия огня, занял выгодную позицию для ведения огня наводчиком-оператором.

«В ходе боя благодаря слаженным действиям экипажа боевой машины были уничтожены около 10 националистов, две легкобронированные машины типа пикап с установленными минометами»,—отметили в Минобороны России. ●

МИНИСТЕРСТВО ОБОРОНЫ РФ

Сержант Иван Сошнев увел машину связи в безопасное место, сохранив ее.

МИНИСТЕРСТВО ОБОРОНЫ РФ

Младший сержант Алексей Смирнов и его экипаж танка уничтожили две БМП врага.

МИНИСТЕРСТВО ОБОРОНЫ РФ

Ефрейтор Максим Ермолин обнаружил, обезвредил и уничтожил 6 вражеских мин.

МИНИСТЕРСТВО ОБОРОНЫ РФ

Ефрейтор Денис Денисов не дал националистам уничтожить наш топливозаправщик.

МИНИСТЕРСТВО ОБОРОНЫ РФ

Ефрейтор Сергей Клемис вынес с поля боя 11 сослуживцев, чем спас им жизнь.

МИНИСТЕРСТВО ОБОРОНЫ РФ

Рядовой Дмитрий Кадыров уничтожил две машины типа «пикап» с минометами.

СПЕЦИАЛЬНЫЙ РЕПОРТАЖ

ВЫСТРЕЛ В ЦЕЛЬ И ОТХОД

Александр Степанов, Александр Корольков (фото)

Артиллерию не зря называют «богами войны». Понимаешь это, только когда лично познакомишься с результатами их труда. Перепахать снарядами передний край обороны противника, уничтожить бронетехнику или огневые позиции гаубиц, устроить панику у противника, помочь пехоте занять необходимые рубежи—вот цель боевой работы наших артиллеристов. Корреспонденты «РГ» отправились на передний край, чтобы увидеть, как они живут и как действуют.

Лесные «Гвоздики»

Артиллерийские позиции мотострелковой бригады Южного военного округа находятся в Волновахском районе ДНР. Богами они конечно себя не считают, но дело свое изучили досконально. Укрепления, техника и живая сила противника уничтожаются регулярно.

Добираемся до позиций артиллерии проселочными дорогами. Самоходки «Гвоздика» замаскированы в лесу. Рядом —бескрайние поля с созревающей пшеницей. «Видимо, в этом году урожай здесь собирать не получится, села-то мы освобождаем, но чтобы на поле вышла техника, нужно быть уверенным, что противник не оставил при отступлении сюрпризов в виде мин и растяжек»,—говорят артиллеристы.

Гвоздят ребята из своих «Гвоздик» по позициям и бронетехнике националистов, которые сейчас находятся на угледарском направлении. До позиций противника чуть больше 10 километров, поэтому боевая работа должна идти четко и без сбоев. Ударил по цели, затем быстро поменял позицию или, как называют этот маневр артиллеристы, совершил перекат. Иначе сразу попадешь под ответный огонь.

Деревья в леске, где замаскирована наша бронетехника, все посечены осколками. Это показывает, что противник старается не оставить без ответа работу российской артиллерии.

Как рассказывает Ильдар Ибрагимов, командир расчета самоходной артиллерийской установки «Акация», противник ведет себя агрессивно, но российские артиллеристы подавляют эту агрессию ответным огнем, и это хорошо получается. «Как только они начинают обстрел наших позиций, мы работаем еще интенсивнее. Работаем и днем и ночью. На днях в три часа ночи они попытались пойти в наступление, мы это быстро пресекли»,—рассказал Ильдар.

«В зависимости от задач мы стреляем приблизительно час. Потом меняем позицию. Они стоят недалеко от нас, чуть больше 10 километров, а чем противник ближе, тем быстрее надо совершать перекат, то есть уйти с точки, где мы стреляли»,—пояснил боец.

Дуэли с «тремя топорами»

Ильдар находится на Украине с самого начала специальной военной операции. Воевал сначала под Мелитополем, затем пошел дальше по Запорожской области, выполнял боевые задачи под Волновахой. Сейчас ведет бои за Угледар.

«По нам ведут огонь из реактивных систем залпового огня «Град» кассетными боеприпасами, и орудий калибра 152 миллиметра. Из орудий сейчас стреляют намного меньше, чем раньше»,—говорит Ильдар.

Украинские военные стреляют по позициям артиллерии из «Градов», чтобы увеличить поражение квадрата, из которого по ним велся огонь. По рассказам военных, точность выстрелов артиллеристов ВСУ из ствольных орудий сейчас сильно упала. Ролики о том, как они четко, быстро и слаженно стреляют, которые националисты выкладывают в интернет, вызывают улыбку у наших ребят. В артиллерийских дуэлях противник сейчас себя так не ведет. «На данный момент можно уверенно говорить, что уровень подготовки противника ниже, чем у нас»,—убежден Ильдар.

«Обстреливают они нас каждый день, но точность, как видите, невысока. Мы успеваем выполнить противоогневой маневр. Тем самым сохраняем боеспособность подразделений и пытаемся накрыть ответным огнем позиции раскрывших себя гаубиц противника в кратчайшие сроки. Результаты есть.

Мы уничтожали боевые машины реактивной артиллерии БМ-21 «Град»,—рассказал офицер. По его словам, до американских «трех топоров» пока артиллерия не добралась, так как они ведут стрельбу с максимального удаления. Это расстояние в 25–26 километров. «Как артиллерист, я первый раз столкнулся с применением гаубиц М777. Когда они появились и начали работать по нам, было сразу понятно, что работают орудия не советского производства. В первую очередь не было характерного свиста подлета снарядов. Даже не было слышно выстрела. Такое ощущение складывалось, что выстрел одновременно с разрывом происходил. Еще один нюанс—они стреляют залпами из трех орудий, одно орудие они не используют»,—объяснил офицер. Иван считает, что эффективность поражения американских орудий не отличается от наших гаубиц.

Координаты от беспилотника

Говоря о тактике ВСУ, офицер отметил, что противник старается вести контрбатарейную борьбу используя радары американского производства.

«После первого выстрела они сразу нас засекают, определяют координаты наших позиций и работают залпами из трех орудий. Поэтому нам нужно после выстрелов совершать противоогневой маневр, уходить с места выстрела на расстояние в несколько километров»,—поясняет офицер.

Стрельба со сменой позиции зависит от характера целей, по которым работает наша артиллерия. Если цель бронированная, то по ней нужно выпустить больше снарядов, соответственно, затягивается время переката. «В среднем, по практике, огневой налет идет минут десять. Потом мы выполняем противоогневой маневр и занимаем позицию для работы по следующей цели»,—пояснил Иван.

АКЦЕНТ

«Наш огневой налет идет минут десять. Потом мы выполняем противоогневой маневр и занимаем позицию для работы по следующей цели»

Офицер рассказал, что российские средства контрбатарейной борьбы—это комплексы разведки и контроля стрельбы «Зоопарк»—зарекомендовали себя с очень хорошей стороны. Этот радиолокационный комплекс предназначен для разведки огневых позиций ракетно-артиллерийских средств противника.

«Зоопарк» выполняет расчет траекторий ракет и снарядов, способен корректировать огонь своей артиллерии, следить за воздушным пространством и даже вести контроль за беспилотниками.

Как говорит офицер, также во время боев на Украине очень пригодилась тактика разведывательно-ударных контуров, которую артиллеристы Южного военного округа регулярно отрабатывали на учениях. Эта тактика показала свою эффективность в боевых действиях.

«Запускается беспилотник, который изучает позиции противника и скидывает координаты. Мы работаем с оператором БПЛА, он нам дает координаты цели, координаты разрывов и наблюдает степень поражения этих объектов. Это очень эффективно, так как можно наглядно видеть результат своей работы»,—рассказал Иван.

Коллега Ивана, лейтенант Ярослав Ромзюк, командир второго огневого взвода самоходной гаубично-артиллерийской батареи, на Украине также с 24 февраля.

Говорит, что боевые действия сильно отличаются от учений. «Если честно сказать, поначалу я терялся. Но со временем набрался боевого опыта, сейчас прошел страх, даже когда находишься под обстрелом на огневых позициях. Появилась уверенность в своих действиях. Я знаю, что нужно побыстрее отстрелятся, сделать перекат, и тогда никакие «прилеты» в твою сторону не страшны»,—признается офицер.

Ярослав рассказывает, что тяжелее всего ему пришлось в конце зимы—начале весны: «Самое начало, первый месяц. Это был самый трудный месяц. Еще точно не знал, как нужно вести боевые действия. У противника тогда было больше артиллерии. Сейчас мы ее подавили». ●

АЛЕКСАНДР КОРОЛЬКОВ

Артиллеристы готовят «Акацию» к новому бою.

СРЕДА

Андрей Исаев
заместитель руководителя фракции «Единая Россия» в Государственной Думе

В полном составе

СЕРГЕЙ КУКСИН

Для поездок на юг подготовлено 14 тыс. вагонов, почти все с кондиционерами, чтобы не было душно.

Новые изменения законодательства о труде и занятости

На прошлой неделе я писал о мерах, предпринимавшихся «Единой Россией» и правительством по защите рынка труда в нашей стране.

При этом мы совместно с министерством труда и социальной защиты не прекратили работать над новым законом о занятости населения, о необходимости подготовки которого неоднократно говорилось еще в прошлом году. Напомню, что ныне действующему закону уже более 30 лет и он не отражает многие современные реалии рынка труда.

Предполагается, что в новом документе будет около 20 глав. Одна из них устанавливает цели и задачи государственной политики в сфере занятости. Другая—посвящена сотрудничеству службы занятости с вузами и ссузами при организации стажировок и практик учащихся и при дальнейшем трудоустройстве выпускников. Речь также пойдет о профессиональной ориентации молодежи и взрослого населения путем дополнительного профобучения. Отдельно планируется урегулировать вопросы трудовой мобильности, оплаты общественных работ, помощи в открытии своего дела. Ну и, конечно же, в законодательное русло будут введены такие понятия, как самозанятость, на которую сегодня уже перешли более 4 млн граждан нашей страны, и платформенная занятость, предполагающая использование онлайн-платформ для связи клиентов с поставщиками услуг—курьерами, таксистами и так далее. Новая версия закона будет дополнена двумя соответствующими главами.

Деятельность рабочей группы Комитета Госдумы по труду, социальной политике и делам ветеранов по совершенствованию законодательства о занятости будет продолжена, на ее площадке мы обсудим новый текст закона с представителями сторон социального партнерства и вынесем его на рассмотрение парламента в осеннюю сессию.

Кроме того, мы не прекращаем работать над исполнением поручений президента, озвученных им после аварии на шахте Листвяжная. В связи с этим нами готовятся важные изменения в Трудовой кодекс. Во-первых, Роструду будет предоставлено право осуществлять контроль за выполнением работодателями отраслевых соглашений, в том числе в части, касающейся оплаты труда работников угольной промышленности. Сегодня эти соглашения проверяют только стороны, их подписавшие. Целесообразность включения в процесс Роструда ни у кого не вызывает сомнений. Во-вторых, мы предложили сторонам социального партнерства обсудить вопрос об обязательном распространении соглашения на все предприятия и отрасли региона в том случае, если оно было подписано от лица большинства работников и работодателей и зарегистрировано соответствующим федеральным или региональным органом, выполняющим функцию регулирования в сфере труда и социальной защиты.

Помимо этого у «Единой России» есть ряд предложений по внесению изменений в Трудовой кодекс в части временного трудоустройства несовершеннолетних. Эта тема становится особенно актуальной летом, когда у подростков начинаются школьные каникулы. Молодые люди хотят работать, чтобы приобрести трудовой опыт, определиться со сферой деятельности в будущем и получить пусть и небольшой, но все-таки дополнительный доход для своей семьи. К сожалению, им редко предоставляют официальное рабочее место из-за избыточных проверок условий трудоустройства несовершеннолетних со стороны контрольно-надзорных органов, из-за того, что работодатели должны оплачивать оформление медицинских справок для подростков, из-за необходимости согласования вопроса приема на работу с органами опеки. С нашей точки зрения, нужно двигаться по пути снятия этих барьеров. В ближайшее время мы планируем детально обсудить эту тему с правительством. ●

— Все колонки автора
rg.ru/sujet/5033

1 ← Впрочем, сейчас глубина продаж железнодорожных билетов составляет 90 дней. Большинство из тех, кто планирует поездку на отдых, о проезде позаботились заранее, поясняют «Российской газете» в дочернем предприятии РЖД—Федеральной пассажирской компании (ФПК).

Подстегнули спрос на железнодорожные билеты действующие с конца февраля ограничения на авиасообщение с 11 городами. Аэропорты пока закрыты в том числе в Анапе, Геленджике, Краснодаре, Ростове-на-Дону, Симферополе. В начале июля в сторону юга пойдет самый массовый поток туристов. Сейчас он перераспределяется на железную дорогу. Потому выбор билетов ограничен.

Конечно, в первую очередь раскуплены самые удобные и быстрые поезда. Но уже к середине июля туристы начнут постепенно возвращаться, мест будет больше. «Билеты раскупаются быстро, но мы пристально следим за спросом и готовы оперативно удовлетворять его. В июле назначение дополнительных поездов, включение в поезда дополнительных вагонов будет продолжено»,—заверил представитель ФПК.

Всего этим летом компания планирует перевезти более 41 млн пассажиров, из которых 9,8 млн—только в южном направлении. Это на треть больше уровня 2021 года и больше, чем летом доковидного 2019 года.

АКЦЕНТ

За лето 2022 года железнодорожники готовятся перевезти на юг на 30% больше пассажиров, чем в 2021 году, подготовлены дополнительные поезда

Сейчас по графику на черноморское побережье и курорты Северного Кавказа курсируют 144 поезда. Частота их отправления увеличена, добавлены дополнительные рейсы, также увеличено количество вагонов, чтобы мест хватило всем.

На летние каникулы в южных поездах россиянам предложили более 11 млн мест. В том числе в Адлер, Сочи, Имеретинский курорт и Абхазию на лето есть 5,6 млн мест, в Анапу—2,3 млн, в Новороссийск—1,8 млн, Кисловодск, Нальчик и Минеральные Воды—1,25 млн мест, перечисляют в ФПК.

Для доставки туристов на юг подготовлено более 14 тысяч вагонов, почти на 20% больше объемов прошлого года. Почти все вагоны оборудованы кондиционерами, современными санитарными комнатами.

Детским поездам, которые везут организованные группы в летние оздоровительные лагеря, уделяется особое внимание. Всего подготовлено 29 детских составов. Поезда сделают около 200 специальных рейсов. Планируется перевезти более 400 тысяч детей в составе организованных детских групп. Заявки все еще продолжают поступать, отмечают в ФПК.

Дополнительные ресурсы задействует и компания «Гранд Сервис Экспресс», выполняющая перевозки в Крым. С середины июня увеличилась частота курсирования поездов из Москвы и Санкт-Петербурга в Феодосию, из Смоленска, Белгорода, Астрахани и Кисловодска—в Симферополь. С 27 июня пойдет поезд Москва—Керчь, с 1 июня начал курсировать поезд Симферополь—Адлер.

Традиция покупать билеты на поезда заранее, вероятно, также помогла сэкономить. Билеты, приобретаемые заблаговременно, могли в итоге обойтись россиянам дешевле. Средние затраты на поездки по железной дороге в июле снизились по сравнению с маем и июнем, отмечают в компании-агрегаторе OneTwoTrip. Так, билет на поезд в Сочи в июле в среднем обошелся примерно в 4 тыс. рублей на человека в одну сторону, это на 12% ниже, чем в мае и июне, говорит руководитель пресс-службы сервиса Елена Шелехова. На 7%, до 4,9 тыс. рублей, также снизилась средняя стоимость поездки в Новороссийск, куда прибывают сейчас в том числе желающие отдохнуть в Геленджике. Стоимость билетов в Анапу и Симферополь не изменилась—4,6 тыс. рублей и 7 тыс. рублей соответственно.

Кстати, стоимость авиабилетов по некоторым южным направлениям также немного снизилась. Но в мае авиакомпании прибегали к распродажам, потому в Сочи можно было улететь за 4—5 тысяч рублей за человека в одну сторону. В июле такие билеты в среднем обходятся уже в 8,4 тыс. рублей, в августе—пока 7,4 тыс. рублей. ●

— Как и где отдохнуть в России—узнайте на сайте
rg.ru/sujet/4506

АВТО Нотариусы сообщили о росте числа заложенных машин

Долг в багажнике

Владислав Куликов

Федеральная нотариальная палата сообщила о том, что резко выросло количество автомобилей, находящихся в залоге за долги. Поэтому покупатели должны быть осторожны. Надо обязательно проверять машину в специальном реестре.

Как сообщили в ФНП, только за текущий год в реестр уведомлений о залоге движимого имущества было внесено 1,1 миллиона новых записей. Это на 38 процентов превосходит показатель аналогичного периода прошлого года.

Новые записи—это как раз автомобили, находящиеся в залоге у банков. Если сгоряча купишь такую машину, то вместе с ней приобретешь в нагрузку чужие долги.

На данный момент в реестре содержится около восьми миллионов уведомлений о залоге автомобилей, сообщают в нотариате.

«Если имущество, которое вы проверяете, отображается в реестре, значит, оно находится в залоге,—рассказывают в Федеральной нотариальной палате.—Если проверка не дает результатов—значит автомобиль или другое движимое имущество можно покупать».

Однако даже в этом случае рекомендуется подстраховаться и запросить нотариально удостоверенную выписку из реестра. К сожалению, банки не всегда своевременно предоставляют информацию об обременениях. Так что покупатель рискует лишь постфактум узнать, что в багажнике приобретенного авто лежат большие долги.

Выписка же из реестра станет юридической защитой от больших неприятностей.

«Такая выписка послужит дополнительным доказательством добросовестности приобретателя,—подчеркивают представители нотариата.—Если в момент проверки информации об обременении не было, считается, что покупатель не мог узнать о залоге, следовательно, является добросовестным приобретателем и не должен отвечать по долгам предыдущего владельца автомобиля».

Даже если окажется, что имущество все-таки находится под обременением, но банк своевременно не внес эту информацию в реестр, транспортное средство у вас не заберут. Получить выписку можно как при личном обращении к нотариусу, так и онлайн—через портал Федеральной нотариальной палаты.

Для того чтобы воспользоваться бесплатным онлайн-сервисом на портале ФНП, нужно зайти на официальный сайт палаты, открыть вкладку «Найти в реестре». Затем зайти в раздел «По информации о предмете залога», ввести VIN-номер в поле VIN, если речь идет об автомобиле. Если VIN неизвестен или необходимо найти сведения о другом типе имущества, можно использовать поиск по другим известным параметрам. Также можно проверить продавца. В реестре предусмотрена возможность поиска «по информации о залогодателе». Если это физическое лицо, нужно указать фамилию и имя, если юридическое—полное наименование, ОГРН и ИНН. Система выдаст информацию о том, какое имущество этого человека или компании находится под залогом и у кого.

«Россияне стали чаще проверять приобретаемые автомобили на предмет залога: количество обращений к реестру уведомлений о залоге движимого имущества увеличилось на 5,2 миллиона по сравнению с аналогичным периодом прошлого года. С начала года зафиксировано уже 15,7 миллиона обращений к реестру»,—сообщают в нотариальной палате. ●

ТРАНСПОРТ В Москве начали выдавать новые автомобильные номера

В следующей серии

Владимир Баршев

В Москве автовладельцы при регистрации машин в ГИБДД стали получать новый код региона—977. Эту информацию «РГ» подтвердили в Госавтоинспекции.

До недавнего времени в столице выдавались номера с кодом региона 799. Но это не означает, что теперь всем автомобилям, ставящимся на учет, будет присваиваться именно новый код региона. По-прежнему будут выдавать номера и с кодом 799, и с другими кодами, позволяющими идентифицировать автомобиль.

В том числе есть возможность присваивать номера, которые ранее вышли из оборота. Например, в связи с утилизацией автомобиля был выведен из оборота номер автомобиля с кодом региона 77. Его также можно вернуть обратно и присвоить новому автомобилю. Просто гораздо проще заказать номера с новой серией, чем заниматься выборкой из старых утилизированных номеров.

Выпуск номеров с новым кодом региона не означает, что может возникнуть дефицит комбинаций букв и цифр. Тем более что различных комбинаций знаков в одном коде региона хватает более чем на 1,7 миллиона номеров. Для сравнения—в сутки в России, по данным системы электронных паспортов транспортных средств, регистрируется около 4 тысяч автомобилей. То есть Москве нового кода региона хватит еще надолго.

Причем стоит иметь в виду, что при перерегистрации подержанных автомобилей старые номера либо сохраняются за прежним владельцем, либо передаются новому. Это тоже экономия на регистрационных номерах.

Напомним, еще несколько лет назад шли споры о том, какие цифры можно добавлять перед двумя цифрами кода региона. Были опасения, что шрифт не позволит некоторые из них впихнуть трехзначный код в рамку. Однако эксперимент показал, что в нее вписывается даже самая широкая цифра—4. Так что можно ожидать, что на дорогах появятся автомобили с кодом региона и 477, и 499. Но произойдет это не скоро.

Также следует напомнить, что регионам приходится создавать реестр автомобильных номеров не только исходя из внутренних потребностей. Ведь не все москвичи регистрируют свои машины именно в Москве. Некоторые, например, при покупке автомобиля в регионе ставят его на учет там же. А в этой ситуации машине присваивается номер именно с кодом столичного региона. Это заработало в 2020 году. В такой ситуации региональное подразделение ГИБДД присваивает автомобилю номер с кодом того региона, в котором зарегистрирован автовладелец. А затем он сам изготавливает себе регистрационный знак. ●

СЕРГЕЙ МИХЕЕВ

В Москве для автономеров появился новый код региона. В очередной раз. А значит, появились новые комбинации букв и цифр, которые называются «красивыми» и пользуются спросом.

ФИНАНСЫ Крупнейшие банки ограничили валютные переводы

У доллара не проходит

Александра Воздвиженская

В трех крупных российских кредитных организациях—Сбербанке, ВТБ и Альфа-Банке—подтвердили, что на переводы и платежи в иностранной валюте теперь наложены некоторые ограничения.

Так, на сайте Сбербанка появилось следующее сообщение в разделе наиболее частых вопросов от клиентов: «Могу ли я получить валютный перевод из другого российского банка на мой счет в Сбере? В связи с санкционными ограничениями на расчеты в иностранной валюте переводы валюты из некоторых банков РФ могут быть недоступны». Аналогичен ответ и в отношении переводов валюты из Сбербанка «в некоторые банки РФ».

Если в «Сбербанк Онлайн» клиент попробует перевести иностранную валюту (например, доллары или евро) на свой счет или родственнику в другой российский банк, то перевод не пройдет. Через личный кабинет можно сделать перевод только между своими счетами, а для перевода в другой банк себе или родственнику нужно лично обратиться в отделение Сбербанка.

В ВТБ «РГ» сообщили, что также ограничены в исполнении валютных переводов из-за санкций, но там ждут «выработки альтернативных каналов для осуществления таких переводов». Без ограничений через ВТБ можно сделать перевод в белорусских рублях, казахских тенге, армянских драмах и азербайджанских манатах. Юрлицам также доступен перевод во вьетнамских донгах, а по внешнеторговых контрактам—в китайских юанях и индийских рупиях.

В Альфа-Банке сообщили, что сейчас его клиентам не удастся перевести валюту в другой банк. «Из-за введенных ограничений зарубежные банки, участвующие в любых валютных переводах, могут их заблокировать. Мы не можем повлиять на их решение или снять блокировку самостоятельно, поэтому отключили переводы как в зарубежные, так и в отечественные банки»,—пояснили «РГ» в пресс-службе банка. ●

НАГРАДА Эксперты «РГ» получили престижную премию

Призвание быть врачом

АЛЕКСАНДР КОРОЛЬКОВ

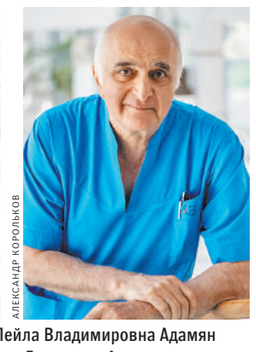

АЛЕКСАНДР КОРОЛЬКОВ

Акушер-гинеколог академик Лейла Владимировна Адамян и кардиохирург академик Баграт Гегамович Алекян.

Ирина Краснопольская

Каждый из нас по-своему проводит выходной день. Но убеждена: воскресным вечером многие включили Первый телеканал, чтобы узнать, кто из медиков удостоен премии «Призвание».

По той простой причине, что врач, медицинский работник—профессия особая, без представителей которой нам не жить. И это не высокие слова по случаю Дня медицинского работника. Это реальность. Как и то, что многие, отмеченные премией, создали, сделали во имя нашего с вами здоровья то, чему в мире нет аналогов.

Гордимся, что среди них—постоянные авторы, эксперты «РГ» акушер-гинеколог академик Лейла Владимировна Адамян и кардиохирург академик Баграт Гегамович Алекян. ●

Не прокатило

1 ← К сожалению, статус электросамокатов пока никак никакими законами не определен. Более того, никто с точки зрения закона точно не может определить, где, куда и в каком состоянии можно передвигаться на этих транспортных средствах.

Однако стоит напомнить, что еще в прошлом году Госавтоинспекция направила указания в регионы, чтобы при выявлении нарушений с такими транспортными средствами устанавливали их мощность. В правилах прописано, что транспортные средства с мощностью более 250 Ватт и до 4 кВт считаются мопедами. Свыше 4 кВт—мотоциклами. Именно такое определение двухколесных транспортных средств разослала ГИБДД в качестве применения на практике.

Региональные суды уже давно придерживаются той же практики. И именно на этом основании принимают столь суровые решения.

Но, надо сказать, что подобное определение принадлежности такого электротранспорта к тем или иным видам механических транспортных средств не исчерпывающе.

Не всегда мощность—это высокая скорость. Скорость можно ограничить. Но мощность требуется, например, чтобы поднять в горку пассажира весом более 100 кг. Недаром в определении мопеда написано, что речь идет о длительной нагрузке 0,25 кВт. Двигатель внутреннего сгорания действительно дает такую нагрузку постоянно. А электродвигатель ее не выдерживает. Поэтому электросамокатами меньшей мощности пользуются только дети. А всем остальным, если вдруг на дороге возникло препятствие, приходится работать руками.

Но это не единственная проблема. Необходима сертификация таких транспортных средств. Чтобы и пользователь, и инспектор ГИБДД понимали, какое устройство перед ними: относить ли его к самокатам, к мопедам, или к мотоциклам.

Но это—задача минпромторга. Напомним, не столь давно был разработан новый ГОСТ, который прописывает требования к таким средствам индивидуальной мобильности. Однако это только первый шаг на пути к сертификации. Необходимо внесение изменений в Правила дорожного движения. ●

Блок выйдет боком

1 ←

«Их последствия окажут серьезное негативное влияние на население Литвы»,—предупредил руководство соседней недружественной страны Николай Патрушев.

Он также коснулся и формирования новых угроз из-за возможного вступления в НАТО Финляндии и Швеции, свертывания приграничного сотрудничества европейских стран, а также отсутствия официальной демаркации госграницы между Россией и Эстонией. Все это, как убежден секретарь Совбеза РФ, «требует принятия дополнительных мер по совершенствованию сил и средств, обеспечивающих защиту и охрану государственной границы».

Поэтому, по его мнению, важно усилить координацию работы по обустройству и техническому оснащению государственной границы, а также активизировать развитие автоматизированных систем паспортного и таможенного контроля.

Вместе с тем Патрушев отметил, что в прошлом и этом году на западе России не было допущено совершения терактов. При этом предотвращено 4 преступления террористической направленности.

Также, по данным секретаря Совбеза, была пресечена деструктивная деятельность иностранных неправительственных организаций и подконтрольных им российских НКО, получавших деньги из США, Великобритании, Швеции и Бельгии.

При этом в Калининградской области нейтрализованы попытки продвижения подконтрольными Германии некоммерческими организациями проекта создания так называемой немецкой автономии. По данным секретаря СБ РФ, установлены факты сбора польскими спецслужбами сведений для инспирирования недовольства среди россиян.

Но стоят за всеми этими недружественными и враждебными шагами не только Варшава или Вильнюс, а весь коллективный Запад во главе с Вашингтоном.

«Запад на протяжении многих лет не принимает во внимание предложения России по урегулированию ключевых для нашей безопасности вопросов—нерасширения НАТО на восток и неразмещения военной инфраструктуры вблизи российских границ»,—заметил секретарь Совбеза.

При этом США и их союзники целенаправленно разрушали архитектуру международной безопасности.

«Можно сделать вывод, что США, отказавшись вести с Россией конструктивный диалог в сфере стратегической стабильности, сделали ставку на военно-политическое противостояние с Россией»,—констатировал Николай Патрушев. По его словам, основную роль в этом противостоянии англосаксы отвели Украине, над которой Вашингтон с 2014 года фактически установил контроль и руководил политикой киевских властей.

«США и их союзники специально обостряли обстановку на Украине. Россия, осознавая особую опасность связанных с этой страной угроз, была вынуждена начать специальную военную операцию»,—отметил секретарь Совбеза. Он еще раз подчеркнул, что целями этой операции являются защита людей от геноцида неонацистов, демилитаризация и денацификация Украины, обеспечение ее нейтрального статуса.

Патрушев также напомнил, что Украина накачивалась вооружениями, а на ее территории регулярно проводились натовские учения. Кроме того, усиленно укреплялись позиции неонацистских сил и развивались русофобские националистические настроения.

Подвергались постоянным обстрелам несогласные с политикой киевского режима Донецкая и Луганская народные республики. Более того, возникла реальная угроза создания на Украине ядерного и биологического оружия.

Опасаясь разгрома украинских националистов, страны коллективного Запада во главе с США организовали поставки вооружения и военной техники. А также обеспечили приток на Украину военных советников и специалистов. Кроме того, США и их союзники предоставляют украинским националистическим батальонам разведывательные данные.

«А еще в оправдание своих действий развернули неслыханную и гнусную информационную войну против России»,—добавил секретарь Совбеза.

При этом он подчеркнул, что в настоящее время российские Вооруженные силы совместно с ополченцами Донбасса мужественно и самоотверженно выполняют поставленные президентом России задачи.

«И, несмотря на масштабную помощь Запада киевскому режиму и беспрецедентное санкционное давление на Россию, цели специальной военной операции будут достигнуты»,—подытожил Николай Патрушев. ●

ИВАН ЕГОРОВ

Николай Патрушев и полпред президента в СЗФО Александр Гуцан дали оценку новым угрозам на западе.

АКЦЕНТ

Россия отреагирует на враждебные действия Вильнюса и примет жесткие меры. Их последствия окажут серьезное негативное влияние на население Литвы

СИТУАЦИЯ

Ограничение грузового транзита в Калининградскую область с 18 июня, о котором объявили Литовские железные дороги, касается и грузов, перевозимых автотранспортом, то есть грузовыми фурами. Региональный минпром опубликовал список запрещенных к перевозке товаров, это около 50 процентов всей номенклатуры необходимых самому западному региону грузов. Продукция из чугуна и стали, калийные и фосфорные удобрения, древесина и изделия из дерева, цемент и многие другие товары. Промышленники и транспортники перестраивают логистику на морской путь, а власти разыскивают суда, чтобы усилить грузовую паромную линию «Усть-Луга—Балтийск». Губернатор области Антон Алиханов заявил, что в регионе выработали ряд ответных мер, чтобы действия Литвы не остались безнаказанными. Ущерб для экономики соседей от этих мер «может просто разрушить некоторые отрасли, которые формируют значительную долю бюджетов этих стран».

Светлана Песоцкая, «Российская газета», Калининградская область

Между тем

Официальный представитель МИД России Мария Захарова призвала власти Литвы понимать серьезность и неизбежность последствий запрета на железнодорожный транзит грузов из российских регионов в Калининградскую область. По ее словам, если Москва характеризует действия другого государства как откровенно враждебные, то «здесь уже не до каких-то нахождений формул, которые могли бы увести ситуацию в сторону». «Такие поступки, шаги, недопустимы, и они повлекут соответствующую реакцию»,—подчеркнула Захарова в эфире телеканала «Соловьев LIVE». Она обратила внимание на то, что «страна—член НАТО создает дополнительные сложности» на фоне проблем в продовольственной безопасности.

Во вторник в МИД России прибыл посол Евросоюза Маркус Эдерер, где до него была доведена позиция Москвы по ситуации с транзитом в Калининград. Европейский дипломат после встречи убеждал, что «о блокаде нет речи, транзит для людей и товаров, не находящихся под санкциями, функционирует нормально». Он призвал решить разногласия «дипломатическим путем».

Премьер-министр Литвы Ингрида Шимоните во вторник также утверждала, что речь не о блокаде, а об имплементации санкций ЕС. По ее версии, запрет на транзит в Калининградскую область через территорию Литвы направлен на подсанкционные товары, включая сталь и черные металлы. Но политики одной из оппозиционных партий Литвы усомнились в правомерности этого запрета. Информационный портал Delfi цитирует бывшего премьер-министра страны и лидера «Демократического союза во имя Литвы» Саулюса Сквернялиса, который назвал запрет «национальным перформансом».

Ранее губернатор Калининградской области Антон Алиханов заявил, что Литовские железные дороги уведомили об ограничении провоза ряда товаров из других субъектов РФ, тем самым нарушая обязательства Вильнюса по беспрепятственному транзиту.

Подготовил Игорь Дунаевский

ПАРЛАМЕНТ Госдума приняла закон о легализации параллельного импорта

Ставка на поставки

Татьяна Замахина

Госдума приняла сразу во втором и третьем чтении закон, который легализует параллельный импорт в РФ. Это позволит стабилизировать цены на ввозимые в страну товары, заявил председатель Госдумы Вячеслав Володин.

Отметим, что параллельный импорт—это ввоз в страну товаров без согласия производителя или правообладателя. Этот механизм называется параллельным, так как импорт идет одновременно с поставкой от официальных дилеров. Ретейлеры при этом приобретают товары не в России, а у небольших заграничных компаний, которые сами закупились у производителя.

7 мая вступил в силу приказ минпромторга, которым был установлен такой перечень товаров, разрешенных для ввоза в Россию без согласия правообладателей. Однако до сих пор существовал пробел в законодательстве: использующим механизм параллельного импорта грозила ответственность.Теперь существующие нормы дополнят положением о том, что сами поставки и использование результатов интеллектуальной деятельности, выраженных в поставляемых товарах, не является нарушением. Также не является таковым использование средств индивидуализации, которыми такие товары маркированы.

«Законопроект был разработан с целью защиты российской экономики и граждан в условиях экономических санкций против нашей страны,—отметил Вячеслав Володин.—Его принятие упростит торговлю товарами из списка параллельного импорта и позволит стабилизировать цены на них».

Механизм параллельного импорта предназначен для насыщения рынка дефицитными и оригинальными товарами, заявил депутатам первый замглавы минэкономразвития Илья Торосов. Закон, по его словам, позволит защитить лиц, ввозящих товары в рамках такого механизма, от уголовной и административной ответственности. Он уточнил, что документ касается всего, что связано с интеллектуальной собственностью, в том числе программного обеспечения. ●

РЕСУРСЫ Российские нефтяники смогут увеличить добычу

Бочка роста

Татьяна Карабут, Сергей Тихонов

Нефтяники смогут расширить применение налога на дополнительный доход (НДД) еще на 157 месторождений. Законопроект об этом уже прошел все чтения в Госдуме. Налог считается преференциальным для добывающих компаний и должен способствовать росту объемов производства и разработке малорентабельных запасов нефти.

НДД платится с полученной прибыли, а не с валовых показателей добычи в отличие от налога на добычу полезных ископаемых (НДПИ)—пока основного налога в российской нефтянке. НДД же за счет привязки к прибыли, а не к объемам добычи увеличивает рентабельность производства нефти на сложных участках недр и более выгоден компаниям.

Изменения, предусмотренные в законопроекте, расширяют периметр НДД—добавляются участки в третью (выработанные месторождения.—«РГ») и четвертую группы (новые месторождения.—«РГ») месторождений, сообщил «Российской газете» статс-секретарь—заместитель министра финансов Алексей Сазанов.

Благодаря расширению периметра НДД в 2023—2027 годах дополнительные доходы бюджета могут вырасти до 190 млрд рублей, отмечает доцент Финансового университета при правительстве РФ Валерий Андрианов.

Некоторые инвестпроекты получают экономическую обоснованность именно благодаря включению в периметр НДД, и со временем они принесут доход не только компаниям, но и бюджету, а без НДД они бы просто не состоялись, отмечает эксперт Аналитического центра при правительстве РФ Александр Курдин.

> Расширение периметра нового налогового режима принесет бюджету до 190 млрд рублей

Переход на НДД не отменяет НДПИ, его все равно приходится платить, пусть и в урезанном виде (приблизительно на 40% меньше). Половина расходов бюджета по выплатам по демпферу компенсировалась за счет роста ставки НДПИ для нефтяных компаний. Но вопрос уменьшения ставки НДПИ сейчас не обсуждается, как и предоставление дополнительных льгот нефтедобывающим компаниям.

На ближайшие три года расширения НДД достаточно, считает Сазанов. Надо посмотреть, как нефтяные компании выполняют обязательства, взятые на себя при включении этих участков в периметр НДД. В сегодняшних условиях, учитывая складывающийся уровень цен на сырье, у них достаточно устойчивое финансовое положение, добыча рентабельна. Каких-то дополнительных послаблений и льгот нефтедобывающей отрасли не требуется, отмечает он.

Но расширение периметра НДД—не единственное нововведение, которое может ожидать нефтяников. По данным «Коммерсанта», в минфине сейчас обсуждается возможность корректировки демпферного механизма для нефтяников в сторону уменьшения выплат нефтеперерабатывающим заводам (НПЗ). А поскольку в России большинство НПЗ принадлежит добывающим компаниям, то снижение размера компенсаций из казны уменьшит их доходы. В целом речь идет о сопоставимых суммах. За пять месяцев 2022 года НДД принес в казну 1,02 трлн рублей, а выплаты по демпферу из нее составили 1,06 трлн рублей.

В обоих случаях в выигрыше оказывается бюджет страны, ожидается рост доходов от НДД и снижение расходов на выплату демпфера. С нефтяными компаниями не все так однозначно. Расширение периметра НДД, несомненно, плюс для них. А вот снижение выплат по демпферу может снизить привлекательность нефтепереработки в стране. ●

СВЯЗЬ Сотовые операторы снова начали брать деньги за SIM-карты

Мелочь, а приятно

Олег Капранов

Операторы сотовой связи начали брать деньги за SIM-карты. Каждый раз при получении новой SIM-карты абоненту будет предлагаться заплатить около 50 рублей. Как предполагается, это вызвано изменениями в логистике поставок новых модулей SIM-карт и возросшими издержками.

Подключение для новых абонентов к сети станет платным с 21 июня в связи с увеличением стоимости закупки SIM-карт, рассказали «Российской газете» в пресс-службе «Билайна». «Это вынужденная мера, направленная на частичную компенсацию затрат «Билайна» на подключение к нашей мобильной сети. При этом плата за подключение включена в стоимость стартового баланса»,—сообщили в компании.

В «МегаФоне» отметили, что изменение условий обслуживания вызвано «увеличением затрат компании на предоставление услуг и сохранение высокого качества связи». «Это позволяет частично компенсировать расходы оператора на подключение нового абонента, в том числе затраты на сами SIM-карты, стоимость которых в 2022 году выросла в разы»,—пояснил представитель оператора.

Ожидаемо ввела плату за SIM-карту и «дочка» «МегаФона»—Yota. «Это произошло в связи с обновленным ценообразованием производства SIM-карт. Если в дальнейшем мы сможем сократить ее стоимость или отменить ее оплату, то обязательно расскажем об этом»,—сообщили в Yota. В МТС и Tele2 не ответили на вопросы «РГ».

В Федеральной антимонопольной службе (ФАС) сообщили «Российской газете», что подобная единовременная плата может повлиять на расходы потребителей. «Антимонопольная служба оценит степень ее влияния на стоимость тарифов и основания для ее введения»,—сообщили в ведомстве.

Первым на введение платы за SIM-карту обратил внимание ведущий аналитик Mobile Research Group Эльдар Муртазин. «После того как написал, что в «МегаФоне» появилась плата в 50 рублей за SIM-карту, начали сыпаться сообщения от сотрудников других операторов. Кто-то берет за пластик SIM-карты, кто-то за номер, но суть остается одной и той же—за новый номер нужно будет отдать 50 рублей»,—написал Муртазин.

Решить проблему комплексно смогла бы локализация производства готовых SIM-карт, которая возможна в России. «В частности, кристаллы для SIM-карт пробовал выпускать завод «Микрон», а в пластик их закатывали «Ситроникс Смарт Технологии»,—вспоминает Алексей Бойко из MForum Analytics. Однако она, по словам собеседника «РГ» на рынке телеком-услуг, нуждается в поставках чипов. Их производят такие компании, как Samsung, швейцарский STM и Infineon из Германии. Есть производства и в дружественном Китае, но их масштаб значительно меньше.

«Локализация такого производства у нас возможна, и она будет сделана»,—отмечает Муртазин. По его словам, исторически западные поставщики предлагали меньшие цены, поэтому оно не было востребовано.

Сегодня же операторы решают свои собственные операционные задачи. Их главная проблема, полагает глава ИА Telecom Daily Денис Кусков, в тех SIM-картах, которые покупаются для разовых звонков, после чего выкидываются. Основная же масса пользователей уже подключена к тарифам, и новых долгосрочных контрактов практически нет. И если раньше, когда SIM-карта стоила в закупке 8—9 рублей, это не было критично, то сегодня, когда стоимость выросла до 120—170 рублей, это уже ощутимо. Особенно на фоне того, что в России каждый год на рынок выходит порядка 80 млн новых SIM-карт.

Еще одним ощутимым эффектом сложившейся ситуации, по словам собеседника «РГ», станет то, что резко сократится число SIM-карт, раздаваемых у станций метро, на рынках и в других общественных местах. В прежние годы операторы использовали этот канал для увеличения числа SIM-карт, теперь же рост себестоимости заставит их пересмотреть подходы. С другой стороны, возможно, пострадает активно развивающийся рынок IoT (интернета вещей), где SIM-карты используются в каждом устройстве. Впрочем, заключает эксперт, возможно, это сделает более привлекательной технологию eSIM—электронных SIM-карт, не нуждающихся в физическом носителе. ●

Российская Газета

СПЕЦИАЛЬНОЕ ПРЕДЛОЖЕНИЕ
ПО КОРПОРАТИВНОЙ ПОДПИСКЕ

16+ РЕКЛАМА

ВЫГОДНЫЕ ЦЕНЫ
Дополнительные скидки и бонусы при подписке*

ИНДИВИДУАЛЬНЫЙ ПОДХОД
Каждому корпоративному клиенту — персональный менеджер

ПОЛНЫЙ ПАКЕТ ДОКУМЕНТОВ

По вопросам корпоративной подписки обращайтесь: по телефону 8 (800) 100-11-13 (звонок бесплатный по России); по электронной почте corp_otdel@rg.ru

*Акция действует с 1 января до 31 декабря 2022 года. Прием редакционной подписки осуществляет АО «Издательство «Российская газета»; ОГРН 1057714039228; 127137, г. Москва, ул. Правды, д. 24, стр. 4.

ПЕРСПЕКТИВЫ За два года овладеть профессией, ездить с комфортом и найти свое призвание

Поймали попутный ветер

ОБРАЗОВАНИЕ

ЗДЕСЬ РАСТУТ ГЕНИИ

Валентина Пичурина, Анна Юркова

Развивать таланты, воспитывать настоящих умников и умниц помогают открывающиеся в регионах образовательные площадки «Точка роста».

Они оснащены современным оборудованием и позволяют детям заниматься технологиями, пробовать себя в профессиях. Порой самых необычных. До конца 2024 года в России будет работать уже больше 24 тысяч таких центров.

В Курганской области за три последних года в рамках нацпроекта «Образование» открыли 72 «Точки роста», одна из них—в областном лицее-интернате для одаренных детей.

«Это—башня охлаждения,—рассказывает об устройстве робота-манипулятора одиннадцатиклассник Данил Фокин.—А это экструдер для 3D-печати, который может нагреваться до очень высоких температур, чтобы расплавить пластик». Многим взрослым все это малопонятно, а парень знает каждую деталь и функцию манипулятора. И в цифровой лаборатории под руководством учителя физики Андрея Гордиевских он может собрать электрическую цепь, чтобы измерять физические величины. И это минимум чему он научился в «Точке роста». Данил собирается стать специалистом по робототехнике. Считает, что роботы заменят людей на опасных работах.

Его одноклассники—Айша Куртанова и Семен Волошенков планируют заниматься информационными технологиями. Одну из своих совместных работ на уроке биологии лицеисты посвятили измерению дыхания человека.

А в Краснодарском крае «Точки роста» есть в каждой станице и малом городе. В Каневской, например, реализуют программы по физике, химии, биологии и технологии. Все они ориентированы на получение практических знаний.

Но сначала важно увлечь ребенка наукой. И это получается благодаря работе с физическими и химическими цифровыми лабораториями, с роботом-манипулятором. Четырехосевой учебный робот в состоянии не только передвигать предметы и определять их по цвету, но и делать графические зарисовки.

Всего по рабочим направлениям в лицее занимаются 605 ребят. Лицеисты активно принимают участие в региональных и всероссийских олимпиадах, занимая призовые места. Этой весной на прошедшем региональном этапе всероссийского конкурса «АгроНТИ-2022» в направлении «Агробио» победила ученица лицея Злата Талько. И теперь девочка готовится представлять Краснодарский край в следующем туре, который состоится в Казани.

«В лицее есть химико-биологические классы. В них высок процент выпускников, поступающих в медицинские и технические вузы»,—рассказала руководитель «Точки роста» на базе лицея в станице Каневская Анастасия Иванова. В престижные вузы на бюджетные места поступают и многие воспитанники «Точек роста» в других регионах. ●

ВАЛЕНТИНА ПИЧУРИНА

Айша Куртанова на уроке биологии одну из практических работ с однокурсником Семеном Волошенковым посвятила измерению дыхания человека.

ПРЕСС-СЛУЖБА КГТУ

Образовательная площадка «Моредобыча» имитирует палубу рыболовецкого судна. Теперь студенты морского рыбопромышленного колледжа, входящего в состав Калининградского государственного технического университета, смогут приобрести не только теоретические знания, но и практические навыки. На базе колледжа создают рыбопромышленный образовательный кластер в рамках проекта «Профессионалитет».

РЫНОК ТРУДА

К ДИПЛОМУ ПРИЛАГАЕТСЯ ЗАРПЛАТА

Денис Гонтарь, Елена Шулепова,

АКЦЕНТ

Бизнес будет готовить тех специалистов и с теми навыками, которые ему нужны

Начался прием в колледжи «Профессионалитета». Студентами станут 150 тысяч. За короткий срок они получат востребованные профессии, пройдут практику и будут приняты на работу.

Ведь среди участников проекта—работодатели, которые предоставляют возможность, чтобы студенты получили нужные им навыки. До двух лет будут учиться для рабочих профессий, до трех—для более технологичных. Эта программа создана для выпускников 9—11 классов в рамках нацпроекта «Образование». Уже есть 2,2 тысячи мастерских с высокотехнологичным оборудованием. На базе колледжей создадут коворкинг-пространства, центры молодежных стартапов и общественных проектов.

Отточить практические навыки работы на рыбопромысловом судне смогут учащиеся Калининградского морского рыбопромышленного колледжа. Здесь появится образовательная площадка «Моредобыча», которая будет имитировать палубу судна. В колледже переформатируют образовательный процесс под конкретные нужды предприятий региона. Сумма федерального гранта для этого составила сто миллионов рублей. В состав образовательного кластера вошли семь компаний, занимающихся в регионе добычей и переработкой рыбы.

В кластере Калужского технического колледжа бизнес представляют ведущие машиностроительные предприятия региона. Он будет доступен также школам, организациям дополнительного образования, вузам. А в Рязани колледжи и предприятия образовательно-производственного кластера «Машиностроение» уже проводили мастер-классы и дни открытых дверей и тематические классные часы. Ведь профориентация — одна из целей «Профессионалитета». Таким образом предприятия-партнеры сразу готовят для себя нужных специалистов, которые будут получать хорошие зарплаты. ●

АВТОТУРИСТЫ

ПО ДОРОГЕ К НАСЛЕДИЮ

Федор Костюченко

Пока мы с приятелем, отчаянно споря, строили планы на выходные, его сын Захар принес нам план поездок в Бородино и Гремячий ключ.

«Не-не,—стали мы отказываться.—В Бородино ехать—подвеску потеряешь. Да и к святому источнику не добраться»,—опираясь на свой опыт, доказывали мы Захару. «Да вы отстали от жизни, дороги, точно, в норме»,—стоял на своем Захар, глядя на монитор компьютера.

С утра отправились в Бородино. Минское шоссе не подвело. А дороги до Бородинского поля, где проходило легендарное сражение 1812 года, и к военным музеям, монастырям, соборам и другим архитектурным памятникам оказались не так комфортны. Но ремонт идет полным ходом. «До октября мы покрытие отремонтируем полностью»,—обещали нам дорожники. Захар наши укоры не воспринимал, перепутал, мол, даты, бывает... И настаивал на поездке в Гремячий ключ.

Побывавший там осенью прошлого года приятель, недовольно сморщил нос от воспоминаний. Но торжество Захара было впереди. К этому благодатному месту в 27 километрах к юго-востоку от Сергиева Посада мы добрались с комфортом. Оказалось, за это время прошли работы на участках двух региональных дорог. Они проходят от федеральной трассы А-108 до деревни Ботово и от деревни Волосково до деревни Взгляднево, которая расположена рядом с Гремячим ключом. И теперь для туристов и верующих здесь обустроена асфальтированная дорога с двумя полосами движения. Построены тротуары, отремонтирован мост через реку Вондига, сделано освещение. И даже организованы парковочные места для автомобилей.

Уже дома Захар торжествующе потащил нас к компьютеру и набрал сайт национального проекта «Безопасные качественные автомобильные дороги». Мы нашли немало полезной информации. Так, к местным достопримечательностям в регионах уже отремонтировали более 800 объектов улично-дорожной сети. Их общая протяженность—более 4 тысяч километров. В Липецкой области, узнаем, ремонтируют дорогу Урусово—Рязанка, ведущую к главной туристической жемчужине региона—музею-усадьбе ученого, путешественника и одного из основателей Русского географического общества Петра Семенова-Тян-Шанского.

Наше изучение сайта прервал звонок коллеги из Томска. Рассказал, как он здорово съездил недавно на машине в Музей памятников деревянного и каменного зодчества. Порадовались за него. И пожалели, что нам туда далековато. ●

ЦИФРА

1,7 тысячи

километров дорог отремонтируют в этом году для туристов по нацпроекту «Безопасные и качественные автодороги»

ДЕМОГРАФИЯ

НИКОЛАЙ СПЕШИТ НА ПОМОЩЬ

Алексей Малышев, Елена Шулепова

У кого в семье есть пожилой человек, и уж тем более немощный, прекрасно понимают, как необходима в уходе за ним помощь и поддержка. И как важно, чтобы их оказывали душевные, ответственные люди, на которых можно положиться.

Благодаря нацпроекту «Демография», система соцзащиты постоянно совершенствуется, появляются новые формы. Но самое главное в этой сфере всегда были и будут люди.

Считается, что социальная работа—дело женское. Но это не совсем так. В комплексном центре соцобслуживания населения Почепского района Брянской области из 40 соцработников восемь—мужчины. «Они все могут—дров наколоть, печь истопить, траву косить, дом убрать и обед сварить,—рассказывает директор центра Валентина Комарова.

Николай Погуляев—соцработник с 26-летним стажем. Бывший учитель. Со всеми подопечными находит общий язык, даже с теми, кого соседи зовут «скандальными бабками». Николай понимает: одиноким людям нужна не только помощь, но и общение. «Бывает, приходишь, а бабушка совсем печальная,—говорит он. —Я иду на уловки: говорю, например, что баба Дуня ей привет передавала. Пока про Дуню поговорили, глядишь, моя и заулыбалась». Он обслуживает девять стариков от 75 лет и старше. А на попечении сотрудников центра 460 человек.

Есть примеры, когда в социальной сфере работают династии. У семьи Березиных из Кирова общий стаж работы превысил 56 лет. Валентина Николаевна пришла в соцслужбу на этапе ее становления в начале 1990-х. Много лет в работе ей помогал муж Александр, а потом и для него это стало работой. К тому времени уже несколько лет трудилась соцработником и их дочь Ирина.

«Нас, социальных работников, пожилые люди ждут, встречают как родных,—говорит Ирина.—Со многими из наших подопечных мы знакомы больше 10 лет. И они как члены нашей семьи».

После выхода на пенсию Валентины Николаевны ее место заняла невестка—Анна Березина. Она осваивает новые направления в соцработе, которые реализуются в рамках нацпроекта «Демография». Среди ее подопечных есть и очень молодые люди, которые из-за болезни не могут справляться со своими бытовыми проблемами самостоятельно.

«Знаете, а у нас и внуки есть»,—сказал Александр Владимирович. Так что династия социальных работников Березиных может получить продолжение и в третьем поколении. ●

ДЕПАРТАМЕНТ СЕМЬИ, СОЦИАЛЬНОЙ И ДЕМОГРАФИЧЕСКОЙ ПОЛИТИКИ БРЯНСКОЙ ОБЛАСТИ

Николай Погуляев (справа) стал соцработником 26 лет назад. Он умеет и дрова колоть, и обед готовить. У него девять подопечных от 75 лет и старше.

ТОЛЬКО ФАКТЫ

ПРО УЧЕНЫХ И ВОЛОНТЕРОВ

Татьяна Леонтьева

✔На этой неделе абитуриенты начали отправлять свои документы в высшие учебные заведения. А отряды волонтеров завершили подачу заявок на премию.

✔Началась приемная кампания в вузы. Те, кто намерен в будущем заниматься наукой, выбирают институты и университеты, где есть молодежные научные лаборатории. Они создаются по нацпроекту «Наука и университеты» и есть уже во многих ведущих научных и образовательных организациях.

✔Лабораторий уже более 500, а к 2024 году станет более 900. Здесь занимаются исследованиями в таких областях как биология, генетика, медицина, математика, физика, химия, робототехника, экология, агрономия, экономика.

✔Благодаря этому в Россию вернулись молодые ученые, уехавшие за рубеж. И не только они. Новые лаборатории возглавили их коллеги из Индии, Китая, Италии, Ирана.

✔2021 год. В Севастопольском госуниверситете начала работать Научно-исследовательская лаборатория «Робототехника и интеллектуальные системы управления». В Кемеровском госуниверситете—молодежная Лаборатория фиторемедиации техногенно нарушенных экосистем.

✔В Северном (Арктическом) федеральном университете им. М.В. Ломоносова работает Лаборатория диагностики углеродных материалов и спиново-оптических явлений в широкозонных полупроводниках.

✔Здесь занимаются исследованиями, которые связаны с созданием квантового компьютера. Он будет в миллиарды раз и мощнее тех, что есть сегодня.

✔Завершился прием заявок на участие в Международной Премии #МЫВМЕСТЕ 2022 года.

✔Премией отмечают акции волонтеров, социальные проекты, которые направлены на помощь людям и улучшение качества жизни.

✔За основу взято одно из ключевых направлений нацпроекта «Образование»: создание условий для развития и поддержки добровольчества и волонтерства.

✔В России более 10 миллионов человек участвуют в волонтерской деятельности.

✔Организационный комитет Международной Премии #МЫВМЕСТЕ в этом году учредил новую спецноминацию—«#МЫВМЕСТЕ с Донбассом».

✔Победителей Премии объявят на Международном форуме гражданского участия #МЫВМЕСТЕ. Он пройдет в декабре 2022 года. ●

Сведения о земельных участках, находящихся в государственной и (или) муниципальной собственности, расположенных в границах особых экономических зон и не сданных в аренду

Акционерное общество «КАВКАЗ.РФ» (АО «КАВКАЗ.РФ»), +7 (495) 775-91-22, доб. 408, сайт АО «КАВКАЗ.РФ»: www.ncrc.ru

№ п/п	Наименование особой экономической зоны / Перечень земельных участков: Кадастровый номер	Площадь, кв. м
1	**Туристско-рекреационная особая экономическая зона, созданная на территориях Зеленчукского и Урупского муниципальных районов Карачаево-Черкесской Республики**	
	09:05:0000000:12350	3436490
	09:05:0000000:12769	23059853
	09:05:0030401:112	2840871
	09:05:0030401:81	718060
	09:05:0030401:82	1906401
	09:05:0030401:83	4917588
	09:05:0200101:160	623888
	09:06:0000000:14295	700133
	09:06:0000000:14297	6436055
	09:06:0000000:14854	1474
	09:06:0000000:14856	6838
	09:06:0000000:14869	15254
	09:06:0000000:14923	1475165
	09:06:0021401:1049	98247
	09:06:0021401:113	259460
	09:06:0021401:149	94186
	09:06:0021401:151	81559
	09:06:0021401:152	597348
	09:06:0021401:153	32130
	09:06:0021401:163	20870
	09:06:0021401:281	282000
	09:06:0021401:320	15224
	09:06:0021401:329	89000
	09:06:0021401:350	63717
	09:06:0021401:351	50000
	09:06:0021401:357	10000
	09:06:0021401:371	30000
	09:06:0021602:205	708573
	09:06:0021401:515	39525
	09:06:0021401:516	23678
	09:06:0021401:206	9596
	09:06:0021401:519	60001
	09:06:0021401:540	3425029
	09:06:0021401:545	109961
	09:06:0021401:549	680001
	09:06:0021401:550	3016204
	09:06:0021401:551	1848437
	09:06:0021401:697	50002
	09:06:0021401:920	303
	09:06:0021401:1286	1839
	09:06:0021401:1282	264
	09:06:0021401:1320	4000
	09:06:0021401:1321	7000
	09:06:0021401:1322	4000
	09:06:0021401:1517	2635
	09:06:0021401:1513	285
	09:06:0021602:187	463
	09:06:0021602:193	1634959
	09:06:0021602:203	25348
	09:06:0021602:220	27793015
	09:06:0021602:223	1330550
	09:06:0021602:224	2930003
	09:06:0021602:225	5349565
	09:06:0021602:228	126349
	09:06:0021602:229	292262
	09:06:0021602:25	159432
	09:06:0021602:276	14364
	09:06:0021602:277	326397
	09:06:0021602:29	50145
	09:06:0021602:30	62752
	09:06:0021602:31	338351
	09:06:0021602:32	319014
	09:06:0021602:33	104852
	09:06:0021602:34	298152
	09:06:0021602:36	196672
	09:06:0021602:37	191334
	09:06:0021602:40	1033156
	09:06:0021602:41	1111709
	09:06:0021602:55	209311
	09:06:0021401:358	20000
	09:06:0021401:372	30000
	09:06:0021401:487	1200000
	09:06:0021401:488	2000000
	09:06:0021401:497	1800000
	09:06:0021401:498	2999975
	09:06:0021401:509	553395
2	**Туристско-рекреационная особая экономическая зона, созданная на территориях Джейрахского и Сунженского муниципальных районов Республики Ингушетия**	
	06:02:0000000:926	79547
	06:02:0000000:927	5233597
	06:02:0000000:928	180020
	06:02:0000000:929	101824
	06:02:0000000:930	3277829
	06:02:0000000:931	253363
	06:02:0000000:932	32432200
	06:02:0000000:933	48710974
	06:02:0001021:10	111315
	06:02:0001021:11	148027
	06:02:0001021:12	46558
	06:02:0001021:4	167283
	06:02:0001021:5	3404311
	06:02:0001021:6	3434233
	06:02:0001021:7	199286
	06:02:0001021:8	14442
	06:02:0001021:9	16176
	06:02:0001026:4	30170
	06:02:0001026:5	142869
	06:02:0001026:6	379167
	06:02:0001026:7	4865009
	06:07:0000000:67	9906161
	06:07:0000000:68	3523311
	06:07:0000000:71	20288704
	06:07:0000000:72	3299092
	06:07:0000000:75	40616948
	06:07:0000001:63	1769375
	06:07:0000004:161	1536493
3	**Туристско-рекреационная особая экономическая зона, созданная на территории Эльбрусского муниципального района Кабардино-Балкарской Республики**	
	07:11:1500000:284	1342768
4	**Туристско-рекреационная особая экономическая зона, созданная на территории муниципального образования Алагирский район Республики Северная Осетия - Алания**	
	15:07:0000000:2075	8116
	15:07:0000000:2076	971
	15:07:0000000:2469	1594
	15:07:0000000:2850	15798
	15:07:0000000:2851	241
	15:07:0000000:2852	776
	15:07:0000000:2853	1300
	15:07:0000000:2854	1593
	15:07:0000000:2860	358
	15:07:0000000:2861	27
	15:07:0000000:2866	2041
	15:07:0000000:2960	25193
	15:07:0000000:3040	26522
	15:07:0000000:3066	9
	15:07:0000000:54	11698
	15:07:0000082:1	509
	15:07:0030103:24	157044
	15:07:0030201:198	1505750
	15:07:0030201:203	8166
	15:07:0030201:205	4627
	15:07:0030201:206	2887
	15:07:0030201:212	34946
	15:07:0030201:215	889
	15:07:0030201:216	527
	15:07:0030201:221	23
	15:07:0030201:222	84
	15:07:0030201:241	161703
	15:07:0030201:242	2339724
	15:07:0030201:243	37731
	15:07:0030201:244	5643
	15:07:0030201:256	1837
	15:07:0030201:257	405
	15:07:0030201:258	691
	15:07:0030201:262	39306
	15:07:0030201:263	1308
	15:07:0030201:264	9050
	15:07:0030201:265	890
	15:07:0030201:266	1221
	15:07:0030201:267	4554
	15:07:0030201:27	122494
	15:07:0030201:28	29158
	15:07:0030201:291	58
	15:07:0030201:292	166
	15:07:0030201:37	933313
	15:07:0030201:39	13779
	15:07:0030201:46	96091
	15:07:0030201:60	3208
	15:07:0030201:82	1795
	15:07:0030202:37	18701
	15:07:0030202:68	3860
	15:07:0030202:81	15642
	15:07:0030202:82	28329
	15:07:0940101:136	167
	15:07:0940101:137	22
	15:07:0940101:20	373
	15:07:0940101:5	844

НА ПРАВАХ РЕКЛАМЫ

Российская Газета

УЧРЕДИТЕЛЬ
ПРАВИТЕЛЬСТВО РОССИЙСКОЙ ФЕДЕРАЦИИ
ГАЗЕТА ИЗДАЕТСЯ С 11 НОЯБРЯ 1990 ГОДА

Главный редактор «Российской газеты»: В.А. Фронин
Адрес редакции и издателя: ул. Правды, 24, стр. 4, Москва 125993 ФГБУ «Редакция «Российской газеты»
Адрес в Интернете www.rg.ru
Телефон 8 499 257 5650,
Факс 8 499 2575892
Контакт-центр по вопросам подписки и доставки 8 800 100 1113 (звонок бесплатный по России)

Генеральный директор ФГБУ «Редакция «Российской газеты»: П.А. Негоица
Распространитель: ул. Правды, 24, стр. 4, Москва 127137 АО «Издательство «Российская газета»
Телефон 8 499 257 5362 Факс 8 499 257 5122
Подписные индексы:
на год—10042, 17950, П5922
на полгода—50202, 15588, 50201, 15589, П1107, П1261, П5921, П5919
Комплекты—17991, 40913, 40942, 70458

Заказы на размещение рекламы в «РГ» и ее приложениях: телефон: 8 499 257 3752, 786 6787; факс: 8 499 257 5764, 8 499 257 5041, reklama@rg.ru

Справки по подписке и доставке: тел. 8 800 100 11 13 (звонок бесплатный); по розничным продажам 8 499 257 4023; Справки по вопросам экономики: тел. 8 499 257 5380, economic@rg.ru; политики: тел. 8 499 257 5970, politika@rg.ru; официальных публикаций: тел. 8 499 257 5396, oficial@rg.ru; международной жизни: тел. 8 499 257 5903, foreign@rg.ru; региональной сети: тел. 8 499 257 3603, reg-smi@rg.ru; телерадиопрограмм: тел. 8 499 257 5820, gpr@rg.ru; спорта: тел. 8 499 257 5045, sport@rg.ru; о публикациях: тел. 8 499 257 5256, biblioteka@rg.ru; общества: society@rg.ru; новостей: тел. 8 499 257 5348, hotnews@rg.ru; культуры: тел. 8 499 257 5113, culture@rg.ru

Отпечатано в типографии: АО «Прайм Принт Москва» 141707, Московская обл., г. Долгопрудный, Лихачевский проезд, д. 5В
Время подписания в печать: По графику: 22.00 Фактически: 22.00
Номер выпуска: 131 (8779)
Дата выхода в свет: 22.06.2022 г.
Свободная цена
ТИП. № 1459М
Тираж 112596
Тираж сертифицирован Бюро тиражного аудита www.press-abc.ru

Региональные филиалы ФГБУ «Редакция «Российской газеты» в городах:
Архангельск (8182) 20-78-37 arh@rg.ru; Барнаул (3852) 66-72-37 altai@rg.ru; Бишкек (10996312) 300-142 bishkek@rg.ru; Благовещенск (4162) 59-20-65 amur@rgfe.ru; Владивосток (4232) 22-34-89 prim@rgfe.ru; Волгоград (8442) 92-35-08 vlgr@rg.ru; Воронеж (473) 250-23-05 voronezh@rg.ru; Екатеринбург (343) 371-24-84 ural@rg.ru; Иркутск (3952) 28-83-82 irkutsk@rg.ru; Казань (843) 264-41-67 kazan@rg.ru; Калининград (4012) 53-10-10 zapad@rg.ru; Кемерово (3842) 35-40-59 kmr@rg.ru; Краснодар (861) 259-21-11 kuban@rg.ru; Красноярск (391) 274-60-49 rg@krasrg.ru; Мурманск (8152) 60-74-24 murmansk@rg.ru; Нижний Новгород (831) 216-05-95 nnov@rg.ru; Новосибирск (383) 223-80-29 sibir@rg.ru; Омск (3812) 25-80-15 omsk@rg.ru; Пермь (342) 236-56-55 perm@rg.ru; Ростов-на-Дону (863) 261-91-41 rostov@rg.ru; Санкт-Петербург (812) 449-65-45 sbp@rg.ru; Самара (846) 242-75-28 samara@rg.ru; Саратов (8452) 26-13-63 saratov@rg.ru; Симферополь (3652)60-02-13 simferopol@rg.ru; Ставрополь (8652) 28-48-02 stavropol@rg.ru; Тюмень (3452) 35-24-94, (3452) 35-25-11 zs@rg.ru; Уфа (347) 276-42-60 ufa@rg.ru; Хабаровск (4212) 31-62-00 gazeta@rgfe.ru; Челябинск (351) 727-78-08 chel@rg.ru; Южно-Сахалинск (4242) 43-20-69 sakhalin@rgfe.ru; Якутск (4112) 42-20-54 sakha@rgfe.ru

©ФГБУ «Редакция «Российской газеты». Все права защищены.
– Любая перепечатка без письменного согласия правообладателя запрещена. Иное использование статей возможно только со ссылкой на правообладателя. Приобретение авторских прав: тел. 8 499 257-56-50
– Рукописи не рецензируются и не возвращаются.
– За содержание рекламных материалов редакция ответственности не несет.
– Материалы в рамке публикуются на коммерческой основе.
– За текст, опубликованный под знаком «Реклама», несет ответственность рекламодатель.
– В региональные выпуски газеты редакцией могут быть внесены изменения.

«Российская газета» печатается в городах: Апатиты, Архангельск, Астрахань, Барнаул, Бишкек, Благовещенск, Владивосток, Владимир, Волгоград, Воронеж, Екатеринбург, Иркутск, Казань, Калининград, Кемерово, Киров, Краснодар, Красноярск, Махачкала, Минеральные Воды, Москва, Нижний Новгород, Новосибирск, Омск, Оренбург, Пенза, Пермь, Ростов-на-Дону, Санкт-Петербург, Самара, Саратов, Симферополь, Томск, Тюмень, Ульяновск, Уфа, Хабаровск, Чебоксары, Челябинск, Чита, Южно-Сахалинск, Якутск, Ярославль

Заявки на электронную версию газеты, ее архивов, а также подписка на «РГ» и приложения: www.rg.ru/subscribe Газета зарегистрирована в Министерстве печати и информации Российской Федерации 28 сентября 1993 г. Регистрационный № 302

ПУБЛИКАЦИИ «РОДИНЫ» История автографа Константина Симонова на фронтовом сборнике, изданном 25 августа 1941 года

У войны как минимум две правды

Геннадий Бочаров

Мои товарищеские отношения с Константином Михайловичем Симоновым продолжались в течение нескольких лет, до самой его кончины. Однажды, во время совместной работы над диалогом для «Комсомольской правды», ответственный секретарь редакции Г.С. Оганов (в последующие годы Оганов работал заведующим сектором телевидения ЦК КПСС) попросил меня познакомить его с автором самого знаменитого стихотворения военной поры «Жди меня».

Я сказал об этом Симонову.

Он согласился.

Мы приехали в «писательскую» однокомнатную квартиру Симонова у метро «Аэропорт» (жилая квартира Константина Михайловича находилась почти рядом). И новые знакомые с ходу вступили в спор. По ходу спора на самые разные темы, распития обжигающей, как пламя газовой горелки, чачи Оганов назидательно произнес: «Правда о войне, Константин Михайлович, бывает только одна».

Симонов сжал свои тонкие губы, внимательно посмотрел на Оганова, значительно моложе его, с реальной войной, как и я, не знакомого ни одной секунды, и, едва сдерживая эмоции, ответил: «Правда о войне, Григорий Суренович, не может быть одной. Их как минимум две. Правда первая: в годы войны погибло 9 миллионов советских людей. Правда вторая: в годы войны погибло 22 миллиона советских людей».

Я не был близким другом Константина Михайловича. Думаю, что самыми близкими ему людьми оставались те, с кем он прожил военное лихолетье. Но он находил возможным делиться со мной самой горькой информацией. В одну из встреч, например, он сказал: «Вчера был у Твардовского, похоже, все идет к концу... Саша пожаловался, что едва может вытянуть из колодца даже половину ведра воды. Сил нет». (А.Т. Твардовский — ближайший друг Симонова. В последние месяцы мучительной болезни уехал из Москвы и жил в деревне.—Авт.)

ВАЛЕНТИН МАСТЮКОВ / ФОТОХРОНИКА ТАСС

Москва. Писатель Константин Симонов в рабочем кабинете. 26 июня 1977 года.

АКЦЕНТ

Уходя от Константина Михайловича, я вдруг ощутил нечто неизведанное: сухой жар симоновской ладони не остывал, а лишь волшебным образом изменялся

Провожая в последний путь А.Т. Твардовского, Симонов вряд ли знал, что он и сам уже неизлечимо болен. Не задумывался он, как мне казалось, и над тем, что время и тяжелая болезнь связаны куда прочнее, чем время и крепкое здоровье.

В нашу последнюю встречу я привез Константину Михайловичу какие-то бумаги. Он лежал на тахте, укрытый пледом. Болел. Через несколько минут разговора он протянул мне уникальный подарок. Это была крошечная, тоненькая, пожелтевшая от времени книжечка, в которой под одной обложкой были собраны его самые первые репортажи с кровавых передовых, куда он попал в качестве спецкора «Красной звезды». Книжечка была издана для окопов тиражом в 21 тысячу экземпляров. Но автор смог сохранить два экземпляра в течение многих десятилетий.

ИЗ АРХИВА ГЕННАДИЯ БОЧАРОВА

Сборник 1941 года с дарственной надписью поэта.

Уникальность издания заключалась в том, что его выход в свет обозначался датой 25 августа 1941 года. То есть спустя несколько недель после начала Великой Отечественной войны!

Поступок Симонова не был импульсивным. На врученном мне экземпляре стояла заранее написанная фраза: «Геннадию Бочарову с фронтовым, как говорится, приветом из сорок первого года. Константин Симонов».

Шли семидесятые.

Уходя от Константина Михайловича, я вдруг ощутил нечто неизведанное: сухой жар симоновской ладони не остывал, а лишь волшебным образом видоизменялся. Изменялся, как звук мощного органа, который при выходе из собора слабеет в ушах, но нарастает в сердце.

О смерти Симонова мне сообщил вскоре Владик Трошкин, один из лучших советских кинодокументалистов, над которым Симонов шефствовал, будучи другом его убитого на фронте отца. ●

ИСТОРИЯ РИО свое десятилетие встретило делами на сто лет вперед

Есть только миг

Владимир Емельяненко

Десять лет исполнилось Российскому историческому обществу (РИО). Оно воссоздано в 2012 году в традициях Императорского Русского исторического общества, основанного в 1866 году.

—Решение себя оправдало,—заметил на собрании его глава, директор Службы внешней разведки РФ Сергей Нарышкин.—За это время 27 ведущих учреждений образования, науки и культуры, ставших учредителями РИО, разрозненные сообщества историков объединили в научную силу.

Смысловым ядром системы исторического образования за эти годы стал разработанный РИО историко-культурный стандарт. Нарышкин подчеркнул, что в 2014 году в текст стандарта вошли сведения о воссоединении Крыма с Россией.

> РИО разрозненные сообщества историков объединило в научную силу

—Теперь для РИО приоритетом стала задача окончательной интеграции республик Донбасса в единое историко-культурное пространство,—сказал Сергей Нарышкин.—Не секрет, что многие причины, приведшие к установлению на Украине неонацистского режима, коренятся в событиях вековой давности. Именно Первая мировая война посеяла зерна национализма на окраинах Российской империи, они взошли на почве революционного безвластия и дали обильные плоды в годы гражданского противостояния.

Еще поэтому главными темами деятельности РИО в 2022 году стали 100-летие окончания Гражданской войны в России, 100-летие образования СССР, 125-летие начала строительства Китайско-Восточной железной дороги (КВЖД), 80-летие создания подпольной организации «Молодая гвардия». Темами 2023—2024 годов определены—300-летие Екатеринбурга (1723 год), 80-летие победы под Сталинградом, на Курской дуге и освобождение Донбасса (1943 год), 1000-летие основания Суздаля (1024 год) и 10-летие воссоединения Крыма и Севастополя с Россией (2014 год). ●

АРКАДИЙ КОЛЫБАЛОВ

20 июня 2022 года. Гашение почтовой марки в честь десятилетия воссоздания РИО.

Фоторепортаж смотрите на сайте
rg.ru/sujet/1560

ДАТА Ровно 80 лет назад Европа впервые услышала Седьмую симфонию Дмитрия Шостаковича

Второй фронт искусства

Елена Новоселова

Восемьдесят лет назад в Лондоне, а спустя месяц в Нью-Йорке прозвучала Седьмая симфония Дмитрия Шостаковича, которую позже назвали «Ленинградской». 9 августа 1942 года в окруженном нацистами городе ее исполнили полуживые от голода музыканты оркестра под руководством Карла Элиасберга. Кому принадлежала идея играть Шостаковича в столицах стран-союзниц и какова была реакция мировой политической и музыкальной элиты, об этом наш разговор с Юлией Кантор, заместителем директора Санкт-Петербургского института истории РАН и куратором проекта «Седьмая симфония. Партитура памяти», включающего выставку, научную конференцию и, конечно, концерт, посвященные этой великой музыке.

ЮЛИЯ КАНТОР: Летом 1942 года симфония прозвучала в двух столицах государств-союзников по антигитлеровской коалиции. В Лондоне — 22 июня и Нью-Йорке — 19 июля. Потом исполнялась и в других городах Великобритании и США. В Англии оркестром BBC дирижировал один из самых знаменитых в то время европейских композиторов — Генри Вуд, в Америке — великий Артуро Тосканини.

Записи этих концертов можно послушать?

ЮЛИЯ КАНТОР: Запись нью-йоркского концерта сегодня доступна даже в интернете. А аудиозаписи первого исполнения симфонии в Ленинграде мы нигде найти не можем. Впрочем, как и киносъемки. Послали в федеральный архив кинофотодокументов и в петербургский архив кинофотофонодокументов запросы — известно, что съемка велась, но пока, увы, результатов нет. Это парадокс и историческая лакуна, которая требует разгадки.

Чья идея была играть Седьмую симфонию в столицах союзников?

ЮЛИЯ КАНТОР: На мировой премьере в Куйбышеве 5 марта 1942 года были руководители практически всех иностранных дипмиссий, аккредитованных в СССР: все они в то время находились в «запасной столице». И стало ясно, что политическая сила этого произведения не менее велика, чем сугубо творческая. Наркомат иностранных дел (НКИД) СССР придавал большое значение исполнению Седьмой симфонии за рубежом. Была такая структура при наркомате, которая называлась Всесоюзное общество культурных связей с заграницей. ВОКСу и надлежало реализовать эту идею.

Она была с огромным воодушевлением воспринята и политическим истеблишментом стран-союзниц, и деятелями культуры. Шостакович был очень популярен за рубежом и до войны. Поэтому огромное количество дирижеров конкурировало за право встать за пульт Седьмой симфонии.

АКЦЕНТ

Искусство на многое способно во время войны и нередко оказывается более эффективным, чем оружие и идеология

Какие детали этого события вскрывают документы, которые вы покажете на выставке?

ЮЛИЯ КАНТОР: НКИД вел детальную переписку с нашими посольствами в Лондоне и Нью-Йорке, которые выступали в качестве «посредников» между зарубежными музыкальными организациями и Москвой. Архив внешней политики МИД России предоставил на выставку интереснейшие документы — внутренняя переписка о подготовке премьер, о реакции общественности на «Ленинградскую» симфонию. Есть и очень колоритные документы — например, поздравительные телеграммы Шостаковичу от Иегуди Менухина, Поля Робсона, Чарли Чаплина... И даже — «техническая переписка», где запрашивается, какое количество дополнительных голосов ввести в оркестр, какая должна быть там рассадка музыкантов. Дело в том, что Седьмая симфония требует дополнения состава даже для большого симфонического оркестра. Среди документов МИДа — и переписка Шостаковича и Тосканини, касающаяся приглашения композитору Шостаковичу приехать в США.

Поехал?

ЮЛИЯ КАНТОР: Была дискуссия в НКИДе, ее резюме таково: «Шостакович считает свою поездку нецелесообразной, и мы с ним согласны... В этом духе он телеграфирует Тосканини», — пишет Молотов в посольство СССР в Вашингтоне. Копии этой шифротелеграммы—Сталину, Вышинскому. Шостакович написал Тосканини, что не может приехать, поскольку интенсивно работает над «произведением, приуроченным к 25-й годовщине СССР». Тосканини дирижировал симфонией в Нью-Йорке, был совершенно восхищен ею, что видно по переписке.

Как отреагировала на «Ленинградскую» симфонию зарубежная публика?

ЮЛИЯ КАНТОР: Судя по западной прессе, которую НКИД, разумеется, тщательно анализировал, сверхпозитивно. Крупнейшие издания опубликовали комплиментарные рецензии. Симфония в интервью крупнейших музыкантов названа «блестящей» и «вдохновляющей». Посольство Великобритании на русском языке издавало газету «Британский союзник». В ней прошло несколько серьезнейших статей, в том числе и интервью с Генри Вудом, связанных с резонансом, который имело исполнение Седьмой симфонии в Великобритании. Среди документов, которые передали нам из архива МИДа, есть и материалы об исполнении этой музыки в городах США, и о резонансе, конечно.

Что вы имеете в виду, когда говорите о геополитическом эффекте музыки Шостаковича?

ЮЛИЯ КАНТОР: Я сторонник точки зрения, что Седьмая симфония сыграла важную роль в нивелировании колебаний в сознании политической элиты США и Великобритании относительно открытия «второго фронта». Это был гуманитарный инструмент, оказавшийся сильнее политических. Искусство на многое способно во время войны и нередко оказывается более эффективным, чем оружие и идеология. ●

СПРАВКА «РГ»

Проект «Седьмая симфония. Партитура памяти» посвящен 80-летию исполнения Седьмой симфонии Шостаковича в блокадном Ленинграде. Но в течение всего 1942 года симфония звучала в разных местах СССР и за его пределами. На выставке будет представлена карта, на которой обозначены города, где это было. Будет и инсталляция — календарь исполнений 1942 года. На научной конференции, которая пройдет 9 августа в Большом зале Санкт-Петербургской филармонии, тоже речь пойдет о неизвестных документах, связанных с исполнением. В том числе, говорит Юлия Кантор, и о событиях геополитического свойства, которым дала импульс Седьмая симфония.

БОРИС КУДОЯРОВ / ФОТОХРОНИКА ТАСС

В дни блокады в Большом зале Ленинградской филармонии была исполнена Седьмая симфония Шостаковича.

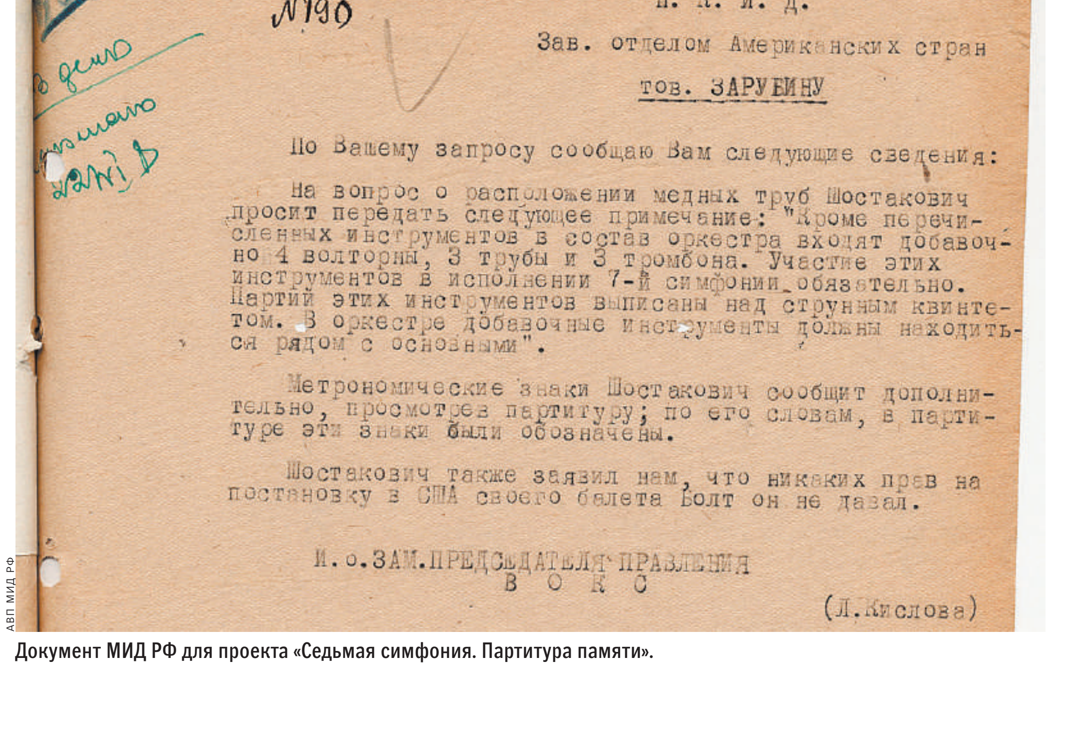
г. Куйбышев, ул. Венцека, 37
"22" июня 1942 г.
№190

Н. К. И. Д.
Зав. отделом Американских стран
тов. ЗАРУБИНУ

По Вашему запросу сообщаю Вам следующие сведения:

На вопрос о расположении медных труб Шостакович просит передать следующее примечание: "Кроме перечисленных инструментов в состав оркестра входят добавочно 4 волторны, 3 трубы и 3 тромбона. Участие этих инструментов в исполнении 7-й симфонии обязательно. Партии этих инструментов выписаны над струнным квинтетом. В оркестре добавочные инструменты должны находиться рядом с основными".

Метрономические знаки Шостакович сообщит дополнительно, просмотрев партитуру; по его словам, в партитуре эти знаки были обозначены.

Шостакович также заявил нам, что никаких прав на постановку в США своего балета Болт он не давал.

И. о. ЗАМ. ПРЕДСЕДАТЕЛЯ ПРАВЛЕНИЯ
В О К С
(Л. Кислова)

АВП МИД РФ

Документ МИД РФ для проекта «Седьмая симфония. Партитура памяти».

Телеграм T.ME/rgrunews
ВКонтакте VK.COM/rgru
Одноклассники OK.ru/rg.ru

События и комментарии
rg.ru

Российская газета
www.rg.ru
22 июня 2022
среда № 131 (8779)

РАКУРС
Как новый президент Колумбии изменит ее отношения с Россией и США

ОТ АМЕРИКИ — НАЛЕВО

Дмитрий Кулемякин

По итогам президентских выборов в Колумбии впервые за два столетия ее независимости высшую должность займет политик, который представляет интересы левых сил. Больше 11 миллионов колумбийцев отдали голоса за Густаво Петро — бывшего члена повстанческой группировки М-19. Политик обещает сделать упор на решении внутренних проблем, но его избрание сулит и заметные перемены во внешнеполитическом курсе Боготы, которая десятилетиями считалась самым проверенным союзником Вашингтона в Южной Америке.

Авторитет американцев в Колумбии непререкаем: местные власти всегда встречали рядовых чиновников и военных из Вашингтона (топовые лица администрации США редко добираются в Латинскую Америку) с высшими почестями, а СМИ восторженно описывали их визиты как привилегию, которой соседи должны завидовать. Богота безоговорочно поддерживала большинство инициатив Вашингтона на международной арене. Особенно в том, что касалось попыток раскачать ситуацию в соседней Венесуэле. С годами эти страны стали своего рода антиподами: проамериканская Колумбия и ведущая свой собственный курс вопреки давлению американцев Венесуэла.

> Избрание Густаво Петро положило конец эпохе правления в Колумбии сил, для которых США были безусловным союзником

Но избрание Петро открывает возможности для перемен. Левыми политиками в Латинской Америке считаются те, кто представляет бедняков и выступает против засилья иностранного капитала и колониальной зависимости от США. Неудивительно, что в Вашингтоне победа Петро восторга не вызвала. Например, сенатор-республиканец Рик Скотт открыто заявил, что это плохо отразится на отношениях между странами. Экс-посол Колумбии в США Франсиско Сантос считает, что в лице президента-социалиста Россия и Китай могут получить нового союзника в регионе. Есть надежды и на нормализацию отношений Колумбии с Венесуэлой.

Ведущие колумбийские политологи полагают, что не стоит ожидать мгновенного разрушения выстроенных отношений между Колумбией и США. Так, политолог Росарио Ян Бассет считает, что отношения США с Колумбией теперь будут похожи на отношения с Мексикой, где у власти находятся также левые силы. Подобную точку зрения разделяет и политолог Маурисио Харамильо, который подчеркивает, что система отношений между двумя странами выстроена таким образом, что не допускает каких-либо серьезных изменений.

Но сам Петро во время предвыборной кампании заявлял о необходимости провести пересмотр отношений с ближайшим союзником. В частности, он планировал осуществить ревизию договора о свободной торговле с США. Вместе с тем несколько месяцев назад избранный президент встретился с представителями американского бизнеса. По итогам встречи политик дал гарантии, что действующим соглашениям между странами ничего не угрожает.

Эксперты полагают, что с приходом Петро к власти в Колумбии внешняя политика страны станет более многовекторной, включая расширение контактов и связей со странами Европы и Азии. ●

REUTERS

Почти 80 тысяч человек вышли на улицы Брюсселя, протестуя против роста стоимости жизни и требуя роста зарплат. Как и в других странах Запада, в Бельгии в последние месяцы ценники растут рекордными за десятилетия темпами. Одна из главных причин тому — масштабные санкции Запада против России, спровоцировавшие рост цен на топливо. Европейские власти отвечают призывами затянуть пояса и экономить ради поддержки Украины, которой, как ожидается, на этой неделе предоставят статус кандидата на членство в ЕС.

ГЕОПОЛИТИКА Участники «Инициативы трех морей» показали воинственный настрой и пригласили Украину

«Трехморье» может потонуть

Василий Федорцев

По итогам прошедшего в Риге саммита «Инициативы трех морей» Украине был предоставлен статус «участвующего партнера» организации. Киев сразу же предложил включить в повестку военные задачи, но военная составляющая «Трехморья», куда входят 12 стран Центральной и Восточной Европы, и без того становится все более заметной.

«Мы решили создать новый тип партнерства в «Инициативе трех морей» — партнерство на основе участия», — заявил во время саммита польский президент Анджей Дуда, отметив, что этот статус предназначен не только для Украины, но также может быть использован и другими не входящими в ЕС странами Восточной Европы. Итоговая декларация саммита заявляет о готовности привлечь Киев к реализации региональных инфраструктурных проектов, а также указывает на то, что «Трехморье» может стать платформой для поддержки восстановления Украины.

АКЦЕНТ

США и Великобритания делают серьезную ставку на использование «Трехморья» не только против России, но и для сдерживания Германии

Судя по высказываниям, под участием в инфраструктурных проектах понимается в первую очередь включение Украины в проект железнодорожной магистрали Rail Baltica, а также автомагистрали Via Carpathia. Использовать эти транспортные коридоры предполагается в том числе и в военных целях.

«Трехморье» было создано в 2016 году по инициативе Польши и при активной поддержке со стороны США. Официально целью проекта является развитие региональной транспортной и энергетической инфраструктуры по линии «север — юг». Но при этом никто особо не скрывает, что за инициативой стоят старые польские геополитические концепции. По мнению профессора Варшавского университета Рычарда Зембы, начав в рамках «Трехморья» с инфраструктурных проектов, польские политики намерены объединить страны Центральной Европы в один блок под стратегическим руководством Польши. «Объединение демографического и экономического потенциала региона позволило бы существенно повысить независимость как от России, так и от Германии. Таким образом, по сути, проталкивается давняя идея о превращении Польши в великую державу», — отмечал Земба в своей вышедшей в 2020 году книге «Польская внешняя политика и политика безопасности».

Энергетическая составляющая, включая проект соединения регазифкационных терминалов в польском Свиноустье и на хорватском Крке, была и остается одной из главных в проекте. При этом Польша закладывала в «Трехморье» и военный аспект, увязывая его с развитием транспортной инфраструктуры.

Выступивший на саммите с видеообращением американский госсекрекарь Энтони Блинкен отметил, что украинский конфликт сделал достижение целей инициативы «необходимостью». Это касается не только диверсификации энергетических потоков, но и строительства транспортной инфраструктуры, которая, по словам Блинкена, необходима для развертывания сил НАТО, а также для обеспечения вывоза зерна из Украины. При этом глава Американской корпорации по финансированию международного развития Скотт Натан пообещал выделить дополнительные 300 миллионов на инфраструктурные проекты «Трехморья», указав на важность инициативы как для обеспечения энергетической безопасности, так и для сдерживания России.

Владимир Зеленский, объявив о желании присоединиться к «Трехморью», сразу предложил расширить интерпретацию задач проекта. Развитие транспортной инфраструктуры, по словам Зеленского, способно обеспечить надежный тыл на случай военного конфликта между странами региона и Россией, так же, как уже имеющиеся пути сообщения сейчас обеспечивают поставки с Запада оружия и топлива самой Украине. Настроения на саммите вообще были достаточно воинственные. «...У нас более 500 лет традиций войн против России в этой части Европы, и мы все еще здесь», — говорил в завершение первого дня саммита Анджей Дуда.

Пока «Трехморье» остается только проектом — до превращения в реальный политический и тем более военный блок ему еще далеко. Но США, а в последнее время также и Великобритания явно делают на эту инициативу серьезную ставку. Тем более что использовать «Трехморье» можно не только против России, но и против Германии — в качестве инструмента давления на политику Берлина. ●

РЕЗОНАНС После гибели американских наемников на Украине пресса засомневалась, не стали ли США стороной конфликта

Джо не заметил черты

Игорь Дунаевский

Поставки все новых вооружений для ВСУ, а также гибель уже второго американского наемника на Украине взбудоражила прессу в США. Теперь она гадает: а можно ли верить словам президента Джо Байдена о том, что Америка не собирается напрямую вступать в конфликт.

Газета The Washington Post через госдепартамент подтвердила: ветеран сухопутных сил США 52-летний Стивен Забельски погиб 15 мая, подорвавшись на мине. В США его не дождались супруга и пятеро приемных детей. Ранее американские СМИ сообщили о смерти служившего в частной военной компании 22-летнего Джозефа Кэнсела. Волнует прессу и судьба двух наемников, попавших в плен под Харьковом — 39-летнего Александера Дрюке и 27-летнего Энди Уинха.

Газета называет их дальнейшую участь «неопределенной», напоминая о предупреждениях Москвы, что на наемников не распространяется действие Женевской конвенции о военнопленных. Публично в Вашингтоне призывали своих граждан не отправляться на Украину, указывая, что американское правительство не является стороной конфликта и мало чем сможет им помочь в трудной ситуации.

АКЦЕНТ

США наводят ВСУ на цели, передали им артиллерию и могут продать ударные БПЛА. Что же это, если не участие в конфликте, отмечает The New York Times

С другой стороны, США стали главным поставщиком вооружений для ВСУ. И хотя на словах Белый дом утверждает, что военная помощь лишь призвана «улучшить переговорную позицию» Киева, на деле риторика последнего с каждой новой партией боевой техники с Запада становится все более воинственной. Например, после решений о поставках реактивных систем залпового огня (РСЗО) из Великобритании, Германии и США на прошлой неделе из Киева зазвучали угрозы в адрес Крымского моста и даже угрозы присоединить полуостров военным путем.

Но Байден, обосновывая решение впервые передать ВСУ американские РСЗО M142 HIMARS, в колонке в The New York Times утверждал, что «не хочет войны с Россией».

На этом фоне американские СМИ задаются вопросами, включая, например, обозревателя NYT Бонни Кристиан, которая написала статью с говорящим заголовком: «А мы уверены, что Америка не воюет на Украине?». Она указывает, что история помнит немало случаев, когда президенты США изменяли своим обещаниям не вступать в конфликт. Но если раньше это обычно выражалось в четком объявлении войны, то в последние годы, считает автор, «мы перешли к модели постоянных боевых действий с размытой хронологией, географией и целями». Из-за этого на практике стало сложно определить, где именно проходит линия между участием и неучастием в конфликте, но Кристиан подозревает, что на Украине американцы эту черту уже перешли.

Она перечисляет: США помогали украинским военным в целеуказании при нанесении ударов, приняли закон о выделении военной и экономической помощи Украине на сумму 40 миллиардов долларов, недавно направили РСЗО, теоретически способные наносить удары по территории России, а теперь размышляют над поставками тяжелых ударных БПЛА.

«Так воюем ли мы на Украине?» — спрашивает автор, отмечая, что если бы Россия делала подобное против США, то «навряд ли бы у нас были сомнения в ответе». «Совершенно точно нельзя сказать, что присутствие США на Украине не является войной», — уверена она, добавляя, что Америка не признает свое участие в конфликте только из-за того, сколь размытым стал смысл этого слова.

Экс-президент США Дональд Трамп и вовсе уверен, что такой курс Белого дома — «безумие». По его мнению, своими действиями Байден может «развязать мировую войну». В интервью телеканалу Newsmax он заявил, что угроза конфликта кажется ему особенно серьезной на фоне угрозы рецессии в США, в том числе из-за рекордного роста цен на бензин. ●

GLOBAL TIMES

Карикатура китайской Global Times недвусмысленно указывает, чьими силами горит пламя конфликта.

СИТУАЦИЯ Премьер Израиля объявил об очередном роспуске парламента

Опять голосовать

Юрий Когалов

Премьер-министр Израиля Нафтали Беннет объявил о пятом за три года роспуске парламента. Соответствующий законопроект будет внесен на рассмотрение Кнессета в предварительном чтении 22 июня. Как ожидается, утвердят его депутаты в течение нескольких дней, а осенью в Израиле вновь пройдут досрочные парламентские выборы.

Согласно договоренности внутри правительственной коалиции, на время переходного периода обязанности премьер-министра перейдут главе МИД Яиру Лапиду. Беннет уже поручил разработать подробный план транзита власти.

Таким образом, самая странная коалиция в истории Израиля, объединившая правых, левых, центристов, а также представителей арабских сил, просуществовала всего год. Коалиция была сформирована с целью положить конец 12-летнему правлению Биньямина Нетаньяху. Соглашение между двумя крупнейшими партиями этого объединения «Ямина» Беннета и «Еш Атид» Лапида предусматривало ротацию во главе правительства между этими двумя политиками. Но дотянуть до ротации кабмину не удалось. И сейчас реализуется запасной план с передачей власти на время подготовки к новым выборам, которые могут состояться в конце октября — начале ноября.

> Схема с ротацией премьеров оказалась нежизнеспособной и теперь Израиль ждут выборы

Основным поводом роспуска Кнессета стали споры о продлении на пять лет постановления о применении израильского законодательства в еврейских поселениях на Западном берегу реки Иордан, срок которого истекает 1 июля. Этот акт был принят в 1967 году и до сих пор продлевался без особых проблем. Однако в этот раз оппозиция смогла убедить большинство депутатов выступить против (или воздержаться), в том числе нескольких членов коалиции, что поставило под сомнение стабильность правительства во главе с Нафтали Беннетом.

Закон должен был быть продлен до 30 июня, иначе израильские поселенцы на Западном берегу лишатся правовой защиты. Однако в случае роспуска парламента он продлевается автоматически на пять месяцев, чем и воспользовался премьер Израиля. «С истечением срока действия этого закона Израиль рискует столкнуться с серьезными проблемами безопасности и правовым хаосом. Я не могу допустить этого», — заявил Беннет, оправдывая свое решение. Как ожидается, когда снова будет поднят вопрос о голосовании по этому вопросу, ситуация в Кнессете изменится. При этом Беннет рассчитывает сохранить правительственную коалицию.

Лапид же не скрывает, что воспользуется этими месяцами перед новыми досрочными выборами для проведения собственной политики. По его словам, «проблемы, стоящие перед страной, не могут ждать». «Нам требуется решить вопрос высокой стоимости жизни, вести борьбу против Ирана, ХАМАСа и «Хезболлы», противостоять силам, угрожающим превратить Израиль в недемократическое государство», — заявил Лапид.

Однако и бывший премьер-министр Израиля, лидер оппозиционной партии «Ликуд» Биньямин Нетаньяху рассчитывает воспользоваться кризисом и вернуться в кресло премьера. Он пообещал, что в случае победы снизит налоги, цены и «приведет Израиль к высочайшим достижениям и дополнительным мирным соглашениям». ●

КАЗУС Бельгия отдала останки Патриса Лумумбы его родственникам

Есть только зуб

@NORBERTMAO / TWITTER.COM

Тело Патриса Лумумбы уничтожили, а оставшийся зуб забрал участвовавший в казни бельгийский полицейский.

Юрий Когалов

Власти Бельгии передали останки героя и первого премьер-министра независимой Республики Конго Патриса Лумумбы его родным. Им вручили небольшую коробочку с зубом самого известного конголезца — это все, что осталось от легендарного борца за независимость бывшей бельгийской колонии.

Как ожидается, в ближайшие дни останки будут доставлены на родину. С 27 по 30 июня в Демократической Республике Конго объявлен траур. Завершится он в день, когда в африканской стране будет отмечаться 62-я годовщина обретения независимости от Бельгии.

В ходе церемонии во дворце Эгмонт в Брюсселе премьер-министр Бельгии Александр де Кроо признал, что королевство несет ответственность за обстоятельства, приведшие к смерти экс-премьера Конго.

Напомним, 30 июня 1960 года Лумумба вошел в историю, выступив на церемонии провозглашения независимости Конго. Он стал первым премьер-министром страны, но его правительство было свергнуто уже в сентябре. Его арестовали, а потом казнили. Как выяснилось спустя более 40 лет, тело Лумумбы уничтожили кислотой. Сохранилось лишь несколько зубов. Один из них в качестве трофея забрал себе бельгийский полицейский Жерар Соете, признавший свое участие в убийстве Лумумбы только в 1999 году, незадолго до своей смерти. Но даже после этого признания останки Лумумбы все еще оставались в семье Соете, изъяли их только в 2016 году. ●

МУЗЫКА Сезон закрылся посвящением Стравинскому

ГИМН СВЕТУ

Северьян Цагарейшвили

В день одного из последних концертов юбилейного сезона Московской филармонии отмечалось 140-летие Игоря Стравинского. По этому случаю в Зале Чайковского прозвучали три шедевра XX века: балет «Жар-птица» Стравинского, сюита из «Золотого петушка» Римского-Корсакова и Второй скрипичный концерт Прокофьева. Государственным симфоническим оркестром имени Е.Ф. Светланова дирижировал Александр Лазарев, солист—Павел Милюков.

Программа из произведений Игоря Стравинского стала увертюрой к большому проекту, который в ближайшие сезоны представит публике Московская филармония: в Зале Чайковского будут исполнены все без исключения сочинения композитора. Современники не случайно называли его «человеком с тысячью лиц»—в его музыке соединились все стили, все жанры и музыкальные «коды» XX века.

Программу посвящения к 140-летию композитора открыла сюита из «Золотого петушка» Николая Римского-Корсакова. В юности Игорь Стравинский учился у великого русского классика, унаследовав от него любовь к оркестровой колористике и яркой инструментовке, фантастическим сюжетам и фольклорным мотивам. «Золотой петушок», последняя опера Римского-Корсакова, написана в стилистике модернизма и полна мистики и сарказма с острым социальным подтекстом. В исполнении Александра Лазарева и Госоркестра сюита прозвучала пластично и разнообразно по нюансировке, с glissando арф, вкрадчивыми соло кларнета и громогласными, «настырными» tutti, символизирующими деспотичность царя Додона.

ПРЕДОСТАВЛЕНО ПРЕСС-СЛУЖБОЙ МОСКОВСКОЙ ФИЛАРМОНИИ

Трактовка музыки Стравинского у Александра Лазарева предстала на редкость цельной.

Затем в этот вечер прозвучал Второй скрипичный концерт Сергея Прокофьева—младшего современника и соперника Игоря Стравинского. Оба композитора активно сотрудничали с «Русскими сезонами» Дягилева, но пальму первенства Прокофьев в итоге уступил Стравинскому. Второй концерт для скрипки с оркестром был создан в 1935 году и сильно отличается от его ранних сочинений: футуристические краски музыки молодого Прокофьева сменяются графической строгостью и сдержанной лирикой. Павлу Милюкову—лауреату Конкурса Чайковского—удалось попасть в настроение музыки Прокофьева и рельефностью фразировки, и острой артикулированностью пассажей, и пиццикато, отточенность которых вызвала восторженные аплодисменты зрительного зала.

Но кульминацией вечера стал знаменитый балет Игоря Стравинского «Жар-птица», исполненный в полной версии партитуры. Премьера этой партитуры в 1910 году стала первым большим международным триумфом Стравинского: парижская публика была очарована не только его музыкой, но и хореографией Михаила Фокина, и фантасмагорическими декорациями Александра Головина.

В Зале Чайковского, несмотря на концертное исполнение, трактовка этой музыки у Александра Лазарева предстала на редкость цельной. У него звучал фактически «весь Стравинский»: и магический вихрь пляски Жар-птицы, и светлая, «жемчужная» фактура колыбельной, и филигранная игра тембрами деревянных духовых в сцене царевен, и острый пульсирующий ритм Поганого пляса на зловещем forte. И, наконец, в апофеозе—гимн свету, так необходимому всем нам в эти сложные времена. ●

ДЕЛОВОЙ ЗАВТРАК ГМИИ имени А.С.Пушкина открывает ключевую выставку года

Ну что, брат Иван?

КОНСТАНТИН ЗАВРАЖИН

Марина Лошак: Иван Морозов казался «тихим коллекционером», ценящим гармонию, живописность.

Жанна Васильева

В преддверии открытия выставки «Брат Иван. Коллекция Михаила и Ивана Морозовых» в ГМИИ имени А.С. Пушкина гостем «Делового завтрака» «РГ» стала Марина Лошак, директор Пушкинского музея. Она не только рассказала о том, чем московская выставка будет отличаться от парижской, но и о замысле создания «Морозовской премии».

Говорят, что в Париже в Фонде Louis Vuitton был представлен экспортный вариант коллекции Морозовых. Но наш зритель, по крайней мере—завсегдатай Пушкинского или Эрмитажа, знает эти работы. Что для вас главное в этом проекте?

МАРИНА ЛОШАК: Иван Абрамович Морозов по сравнению с темпераментным Сергеем Ивановичем Щукиным казался «тихим коллекционером». Это коллекционер, не уступающий Щукину, но с совершенно другим взглядом на искусство. Иван Морозов ценил гармонию, тонкую живописность. Поэтому все те французские художники, которых собирали и он, и Щукин, в его собрании выглядят совершенно по-другому. Кажется, что это другой Матисс, Сезанн, даже Пикассо. Представляя его французскому зрителю, куратор Анн Бальдесари сумела не только продемонстрировать вкус, интуицию, огромную эрудицию, смелость Морозова в отборе, но и показать контекст русского искусства, в котором формировалось это собрание, рассказать про людей, которые определяли художественную жизнь того времени. Объяснить, в какой среде жил Морозов. Это очень важно для западного зрителя. Проект, посвященный собранию Морозовых, в Фонде Louis Vuitton увидели миллион триста тысяч зрителей. Это была очень яркая, мощная выставка.

АКЦЕНТ

В отличие от Щукина Иван Морозов собирал не только французское, но и отечественное современное искусство

Наш зритель о русской культуре начала XX века знает больше, чем западный. Поэтому было важно сделать акцент на специфике собрания Ивана Морозова. В отличие от Щукина он собирал не только современное французское, но и отечественное искусство. Это очень важная поправка Морозова.

Изначально выставки, посвященные Сергею Щукину и Ивану Морозову, наш музей задумывал с Эрмитажем как венок приношений этим самым выдающимся коллекционерам XX века. Каждый из музеев—парижский Фонд Louis Vuitton, ГМИИ имени А.С. Пушкина и Эрмитаж—создавали свою версию истории собраний Щукина и Морозова. Эти проекты перекликались друг с другом. Вот и сейчас выставка Морозовых открывается в Пушкинском музее, а в Эрмитаже представят коллекцию Щукина.

Не только история коллекции Морозовых, но и история выставки, посвященной ей, была полна «приключений». Музеи отказывались давать комментарии, пока все шедевры не вернутся в Россию после 24 февраля. Слава богу, все обошлось.

МАРИНА ЛОШАК: Морозову меньше везло, чем Щукину. Всегда. Мы об этом вспомнили, когда показ выставки коллекции Морозовых в Париже совпал с пандемией. Мы четыре раза переносили выставку из-за пандемии. Мы продлили выставку за неделю до начала спецоперации. Продлили, не подозревая, что нас ждут большие трудности с логистикой возврата вещей домой. В итоге, с одной стороны, был принято, как мне кажется, правильное решение довести выставку до конца, завершить, как планировалось. С другой стороны, возвращение в Россию этих самых дорогих, как мне кажется, вещей в наших собраниях потребовало потом больших усилий. Это было невероятно сложно с точки зрения логистики. Очень важную роль сыграла позиция Фонда Louis Vuitton. Она была безупречна с точки зрения профессиональности, дружелюбия и понимания важности происходящего. Это прекрасный образец того, как ответственно работает профессиональное сообщество. Без этой поддержки все было бы в разы сложнее. И конечно, нельзя не сказать о невероятно слаженной операции правительства, министерства культуры, самых разных институций, включая таможенные службы, транспортные компании, страховые компании, Центробанк. Все работали как одна команда.

«Венок» приношения великим коллекционерам сплетен. На этом музей ставит точку?

МАРИНА ЛОШАК: Нет. Мы решили сделать премию, которую назовем «Морозовская». Она будет вручаться людям, которые соответствуют планке, заданной Иваном Морозовым. ●

Полную версию «Делового завтрака» читайте в ближайших номерах «РГ»

— Видео- и фоторепортаж смотрите на сайте **rg.ru/art/2338519**

ИЗ ПЕРВЫХ УСТ В конкурс Рахманинова вступили композиторы

Таланты и компьютеры

Наталья Кожевникова

Композиторская номинация, объявленная новым Международным конкурсом Рахманинова, вызвала резонанс. Из 152 заявок от композиторов были отобраны 12 конкурсантов. Председатель жюри в композиторской номинации Александр Чайковский рассказал «РГ» об особенностях композиторского конкурса:

В конкурсе Рахманинова нет возрастного ценза, и рядом с молодыми участниками оказался такой «зубр», как Владимир Кобекин. Почему так решили и какова задача этого конкурса для композиторов?

АЛЕКСАНДР ЧАЙКОВСКИЙ: Мы думали установить возрастной ценз в 50 лет, но отказались от идеи, и я этому рад. Пусть молодые почувствуют конкуренцию рядом с таким мастером, как Кобекин. Ведь никто не сделает скидки! А для Кобекина это еще одна возможность выйти к публике.

Что касается обязательных двух сочинений против обычно принятого одного, то два разноплановых сочинения композитора смогут полнее показать его личность. Причем сольную пьесу написать сложнее: в концерте можно спрятаться за оркестр, а тут прятаться не за что.

Прежде Союз композиторов проводил фестивали, закупки, печатали ноты. Сейчас это утрачено.

АЛЕКСАНДР ЧАЙКОВСКИЙ: Что-то возвращается. Союз композиторов устраивает конкурс камерной музыки AVANTI; появилась программа «Ноты и квоты»: исполнитель или организация пишут заявку и получают субсидию на сочинение и его исполнение. А на конкурсе сочинения композиторов, приехавших на очные туры, будут исполнены оркестром, причем трансляции позволят их услышать большой аудитории. Это огромная для композитора радость!

АКЦЕНТ

Нельзя научить человека писать музыку. Можно показать его ошибки, научить инструментовке, но писать музыку он всю жизнь должен учиться сам

Какие проблемы вы видите у композиторов? Справиться с драматургией, оркестровкой, большим объемом?

АЛЕКСАНДР ЧАЙКОВСКИЙ: Все, что вы перечислили, — сегодня сложности для композитора. И есть проблемы с музыкой для фортепиано—сейчас композиторы пишут в основном на компьютерах. И очень многие или совсем не умеют играть на рояле, или играют плохо. В прежние времена все композиторы должны были владеть инструментом. Нас серьезно учили, большинство великих композиторов были лучшими виртуозами своего времени—на клавесине, органе, клавире: Бах, Моцарт, Брамс, Шуман, Лист. Или скрипачи — Паганини, Венявский. Прокофьев, Шостакович были колоссальными пианистами, о Рахманинове нечего говорить. Это входило в профессию. А сейчас ребята на компьютерах набирают ноты, и тут же это озвучивается компьютерными звуками. И они думают, что все вот так просто, а на самом деле пишут совершенно неисполнимые вещи, и эта связь с компьютером становится, на мой взгляд, опасной.

Вы—профессор кафедры композиции Московской консерватории, учите композиторов. Рождаются ли по-прежнему таланты и в чем сложность их обучения?

АЛЕКСАНДР ЧАЙКОВСКИЙ: Конечно, рождаются, другое дело, что только время определяет—действительно ли ты композитор. Жизнь композитора, в отличие от исполнителей, — это бег на длинную дистанцию, на всю жизнь. Может быть, ты — чемпион на короткие дистанции, и оказывается, что не хватает творческого багажа, чтобы обновляться. А композитор должен обновляться все время. Композиторский труд—это огромное напряжение в психике, в упорстве, работоспособности, постоянная неуверенность в себе, каждое новое сочинение—как будто ты заново начинаешь учиться. Кому-то это надоедает, кто-то не выдерживает такого напряжения. Так что это дело очень загадочное и трудное.

Чему главному вы учите тех, кто приходит к вам постигать искусство композиции?

АЛЕКСАНДР ЧАЙКОВСКИЙ: Учиться самому. Я не могу научить человека сочинить мелодию, писать музыку. Я могу показать его ошибки, научить связать фрагменты, могу научить инструментовке, но научить писать музыку не могу. И он должен всю жизнь учиться этому сам. ●

ПРЕДОСТАВЛЕНО ПРЕСС-СЛУЖБОЙ МЕЖДУНАРОДНОГО КОНКУРСА РАХМАНИНОВА

Александр Чайковский: Главное — постоянно слушать классику, находить для себя идеи, а их там — бездна!

ПОВЕРХ БАРЬЕРОВ

Михаил Швыдкой,
доктор искусствоведения

ДВА БИЛЕТА НА ДНЕВНОЙ СЕАНС

Название фильма, ставшее заголовком этих заметок, похоже, стало суровой реальностью нашего кинопроката. После ухода с российского рынка продукции крупнейших американских кинокомпаний посещаемость кинотеатров упала более чем в два раза. И эта тенденция умножается с каждым днем. Региональные кинотеатры сокращают количество часов работы, а то и вовсе закрывают залы в будни и открывают их для зрителей только в выходные дни. Специалисты предполагают, что ожидаемые доходы кинотеатральных сетей в нынешнем году сократятся более чем на 11 миллиардов рублей.

На XXV Петербургском экономическом форуме и, что называется, на его «полях» эту проблему обсуждали профессионалы и зрители, и выводы были весьма пессимистичны. А ведь речь идет об еще недавно успешной отрасли экономики, в которой занято более 35 тысяч работающих. И, конечно, о важнейшей сфере социальной индустрии, которая еще в апреле 2021 года привлекала 10,65 миллиона зрителей. Конечно, можно обсуждать качество существовавшего тогда репертуара, сетовать на засилье массовой зарубежной продукции. Но, как говорил великий русский историк В. О. Ключевский, массовое искусство полезно уже тем, что отвлекает людей от чего-то еще более скверного.

> По прогнозам специалистов доходы кинотеатральных сетей в этом году сократятся на 11 млрд рублей

Уже сегодня количество кинозалов сократилось более чем на шестьсот единиц. И хотя на плаву к середине мая нынешнего года держалось более 3600 кинозалов, очевидно, что к концу лета их количество станет заметно меньше. Правительство, активно поддержавшее российские киносети во время пандемии в 2020 год, отклонило просьбу Ассоциации владельцев кинотеатров о выделении 6,5 миллиарда рублей для поддержания отрасли. Также чрезмерными показались предложения о сокращении страховых взносов для работающих и иные налоговые льготы. Только московские власти предложили программу поддержки киносетей, работающих в городе, выделив до 50 миллионов рублей каждой для приобретения лицензий на показ отечественных фильмов. Но это лишь отчасти смягчит удар, полученный рынком,—как известно, российские кинопроизводители занимали его чуть более чем на четверть. И даже если ударными темпами наращивать кинопроизводство, то результаты в лучшем случае можно ощутить через год-полтора, а то и два. Но на это потребуются значительные средства (много большие, чем сегодня есть у Министерства культуры России и Фонда кино), и, что не менее, а то и более важно, квалифицированные профессионалы всех творческих профессий (прежде всего сценаристы и режиссеры), способные создавать кинокартины, привлекательные для зрителя. И, наконец, что тоже существенно, надо будет наращивать объемы и качество техники, необходимой для всего законченного цикла производства, а ее придется закупать за рубежом. Но чем интенсивнее будет увеличиваться доля российских фильмов в репертуаре кинотеатров,—а она, при счастливом стечении обстоятельств, может вырасти до 40–45 процентов,—тем важнее окажется сохранение сетей в том объеме, какой существовал в допандемическом 2019 году. Замечу при этом, что и тогда по количеству кинозалов и, соответственно, по количеству мест на душу населения Россия заметно уступала Франции, где национальные фильмы на протяжении десятилетий занимают половину кинотеатрального репертуара.

Разумеется, существуют разные способы сохранения числа кинозалов в стране,—вплоть до привлечения новых отечественных инвесторов. Но в любом случае важно понимать, что развитие национальной киноиндустрии, национального киноискусства без сохранения и—в перспективе—увеличения количества кинозалов, дело пустое. Без этого произведенные фильмы, какого бы качества они ни были, не дойдут до зрителя и никогда не окупятся.

> Без увеличения числа кинозалов произведенные фильмы не дойдут до зрителя и не окупятся

В 2000 году, когда скудный бюджет не давал возможности одновременно финансировать и производство картин, и увеличение количества современных кинозалов (а их на всю страну тогда было всего 150!), приняли вынужденное решение на порядок увеличить количество государственных средств, выделяемых на создание отечественных фильмов. И одновременно в достаточно непростой борьбе отклонили все предложения о квотировании зарубежного репертуара. Эта была единственная возможность не только поддержать владельцев создающихся киносетей, но и дать им мотивацию для технологического развития, так как крупные западные компании в это время перестали давать свои лучшие фильмы в залы без современного по тем временам кинооборудования. Зарабатывая на американских фильмах, собственники сетей расширяли количество залов. Когда их число приблизилось к двум с половиной тысячам, в них свою достойную нишу заняли отечественные ленты. Увеличение национального репертуара и рост числа кинозалов происходили одновременно. К 2008 году доля российских фильмов в репертуаре кинотеатров—по количеству названий и по кассовым сборам—перевалила за 25 процентов. Частно-государственное партнерство дало свои ощутимые результаты. В нынешних условиях надо искать схожие решения.

Полагаю, что стоит прислушаться к экспертам, которые считают возможным создать некую государственную компанию, занимающуюся «принудительным лицензированием» кинопродукции из недружественных стран, сохраняя все отчисления от их проката в рублях для последующих расчетов. На ближайшие два-три года будет заполнена образовавшаяся лакуна в репертуаре кинотеатров, что даст возможность сетям в это сложное время, что называется, поддержать штаны. И, конечно, только государство сможет в нынешних условиях привлечь на российский рынок киноленты дружественных и нейтральных стран. Все это—вместе с ощутимым увеличением числа российских фильмов—может сделать кинотеатры вновь привлекательными для зрителей. Трудная, но решаемая задача. ●

— Все колонки автора **rg.ru/sujet/3775**

ЖИЛЬЕ

Цены на новостройки снизились впервые за два года

СЧИТАННЫЕ МЕТРЫ

Александр Мелешенко

Цены на массовые новостройки в Москве снизились впервые с июля 2020 года. Пока довольно символически, но сам факт говорит о многом. В мае застройщики просили в среднем 282 тысячи рублей за «квадрат», хотя еще в апреле ценник был на уровне 286 тысяч. Если вы покупаете квартиру площадью 50 квадратных метров, то даже такое падение сбережет вам около 200 тысяч рублей. Но долго ли оно продлится?

На снижение цен обратили внимание аналитики компании «Метриум». По их данным, «квадрат» нового жилья за месяц потерял в цене 1,4%, а средняя цена квартиры в целом сократилась на 1%. В последний раз что-то подобное происходило в мае-июне 2020 года, но вскоре льготная ипотека и ажиотажный спрос спровоцировали снова продолжительный рост цен.

Управляющий партнер компании Надежда Коркка считает, что и тогда, и сейчас застройщики взяли паузу на фоне экономической нестабильности. «Как только появляется неопределенность в экономике, связанная со спросом, девелоперы чаще всего замораживают цены или начинают с помощью ограниченных скидок пытаться привлечь покупателей,—объясняет она.—В начале пандемии цены на время перестали расти, потом скорректировались, а затем после введения программ субсидирования возобновили рост. Подобное мы наблюдаем и сейчас».

> В мае застройщики просили в среднем 282 тысячи рублей за «квадрат»

Риелторы полагают, что от снижения цены снова могут перейти к росту или зафиксироваться на текущих показателях. Дело в том, что Владимир Путин на днях предложил снизить ставку по льготной ипотеке с 9% до 7%. Многие банки уже принимают заявки и предлагают ставки даже ниже—от 6,5%. А ведь ипотека в последние годы стала одним из главных факторов на рынке новостроек. Собственно, майское падение цен на жилье объясняют как раз выросшими ипотечными ставками.

Теперь же можно ждать обратного эффекта, тем более что ипотека с господдержкой в Москве весьма популярна, отмечает глава столичного департамента экономической политики и развития Кирилл Пуртов. «Всего за январь—май текущего года по программе льготной ипотеки было выдано кредитов на 42,8 миллиарда рублей,—говорит он.—На долю Москвы за пять месяцев текущего года пришлось 15% от общего объема в России, а также почти четверть займов с начала действия госпрограммы в апреле 2020 года».

Экономия за счет льготной ипотеки получается внушительной. Предположим, вы решили обзавестись квартирой в столичной новостройке за 12 миллионов рублей—на эти деньги можно купить просторную однушку в спальном районе или компактную двушку. А в Новой Москве хватит даже на трехкомнатную квартиру.

Условно 2 миллиона вы внесете в качестве минимального первоначального взноса, значит, 10 миллионов нужно взять в кредит. При сроке в 30 лет и ставке 9% ежемесячный платеж звучит довольно пугающе—80 тысяч с небольшим. Однако стоит снизить ставку до 6,5%, как платеж падает до 63 тысяч. Экономия около 17 тысяч в месяц на протяжении многих лет!

Так что популярность льготной ипотеки вполне объяснима. Но надо иметь в виду, что распространяется она только на новое жилье—купить на таких условиях квартиру на вторичном рынке не получится. Это же правило относится и к семейной ипотеке, где ставка еще ниже—до 6%. Но для участия в этой программе в семье должен быть минимум один ребенок, родившийся не раньше 2018 года. ●

ДОРОГИ Открылась первая очередь транспортной развязки МКАД с Осташковским шоссе

Съезд свободен

СЕРГЕЙ МИХЕЕВ

Сергей Собянин: Реконструкция развязки МКАД с Осташковским шоссе идет к финишу.

Любовь Проценко

Столица продолжает избавляться от устаревших транспортных развязок на Московской кольцевой автомагистрали, которые не только тормозят движение вокруг Москвы, но и мешают въезду-выезду в город и из города. Сегодня, в частности, открылась первая очередь обновленной развязки на пересечении МКАД с Осташковским шоссе. Как повлияет она на ситуацию в близлежащих районах региона, оценил мэр Сергей Собянин.

«Небольшая, но важная развязка, которая улучшит движение для полутора миллионов жителей Москвы и Подмосковья, — сказал глава столицы.—Строители идут неплохо, с опережающими темпами, так что я надеюсь, что всю развязку закончат уже в этом году».

АКЦЕНТ

> Небольшая, но важная развязка улучшит движение для полутора миллионов жителей Москвы и Подмосковья

Напомню, работы в этой части трассы на севере столицы начались меньше двух лет назад. Главная цель—заменить эстакады «клеверного» типа на современные направленные съезды большей пропускной способности. В ходе первой очереди реконструирован путепровод основного хода МКАД в сторону Ярославского шоссе, эстакада-съезд с Осташковского шоссе на внутреннюю сторону кольца, ряд боковых проездов и съездов с Осташковского шоссе и улицы Осташковской на МКАД. В общей сложности построено 4,2 километра новых дорог.

Председатель совета директоров компании-подрядчика Максим Крылов доложил градоначальнику, что на стройке круглосуточно трудятся 350 строителей. Оценив готовность развязки на 80%, он пообещал полностью ее достроить к сентябрю. Всего в рамках проекта будет построено 8,7 километра дорог, включая четыре новых искусственных сооружения общей протяженностью 1,6 километра. Проезжую часть Осташковского шоссе и Осташковской улицы в районе пересечения с МКАД строители расширят с трех полос движения до четырех в каждом направлении, а для пешеходов возведут надземный переход через Осташковскую улицу. В результате улучшится транспортная доступность для жителей в районах Северное и Южное Медведково, Бибирево, Лианозово, Лосиноостровском, Отрадное, а также в подмосковном округе Мытищи. Автомобилисты, говорят эксперты, смогут проезжать обновленную развязку на 4—5 минут быстрее, чем сейчас, а пассажиры общественного транспорта, следующего по реконструированным прилегающим улицам, сэкономят 20—30 процентов времени на каждой поездке.

Мэр напомнил, что на севере Москвы параллельно строится и большая развязка МКАД с Алтуфьевским шоссе. Завершение работ на ней планируется в 2023 году. Как отметил руководитель департамента строительства Москвы Рафик Загрутдинов, опережающими темпами идет реконструкция и двух развязок на юге города—с улицами Липецкой и Верхние Поля. Первую строители обещают ввести в строй в 2024 году, вторую—в 2023-м. Всего за последние одиннадцать лет, начиная с 2011 года, в городе модернизировано уже 18 транспортных развязок МКАД с вылетными магистралями, построено свыше 1100 километров новых дорог. Это 20 процентов существующей в столице улично-дорожной сети. По плану 2022 года к ним добавится еще 91 километр современных скоростных магистралей. ●

— Фоторепортаж на сайте rg.ru/sujet/1560

СОБЫТИЕ Неделя моды: москвички выбирают яркое и короткое

Будем откровенны

Сергей Буланов

Даже во время дождя и ветра в «Зарядье» и в окрестностях жарко: столько модельных девушек, ярких, откровенных и вместе с тем общительных москвичи не видели давно. Может, поэтому Московская неделя моды» привлекла не только столичных модниц, но и мужчин в самых будничных и провисших джинсах и пилотках из газет на головах—никогда еще индустрия «от кутюр» не была столь демократичной. В Милан или Париж на такие форумы надо еще попасть, чтобы хоть одним глазом увидеть новинки. А тут манекенщицы и дизайнеры гуляют по парку среди нас, запросто отвечая на классический вопрос из кинематографа: «Вера, а что теперь носят?»

С точки зрения геополитики Московская неделя моды—это что-то вроде «нашего ответа Чемберлену». Многие западные раскрученные бренды типа Zara, Prada, Calvin Klein и прочие временно ушли из России. Московский форум дает понять, что и у нас в стране шить умеют. Только в парке «Зарядье», эпицентре главного модного события года, дизайнеры показывают более сотни коллекций. «Кухня» этого дела находится в паркинге, где моделей наряжают и гримируют. В эту зону, как и на деловую программу, можно попасть только по аккредитации. Зато остальные площадки, еще раз напомню, открыты для всех.

—Макияж в нашем деле важен, так как он должен подчеркивать особенности того или иного модельера,—рассказывает визажист Анна.—Вот, например, Слава Зайцев—король алого, как признано во всем мире. Соответственно, и девушка должна быть под стать—привлекательной, смелой.

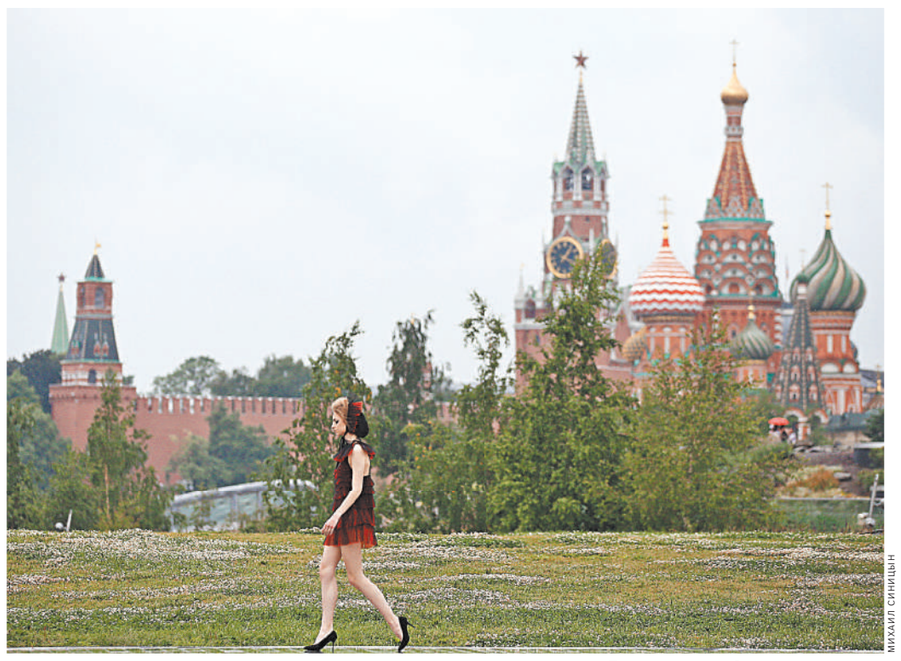

МИХАИЛ СИНИЦЫН

Только в парке «Зарядье» российские дизайнеры показывают более сотни коллекций.

АКЦЕНТ

> Московский форум дает понять, что и у нас в стране шить умеют

А вот, кстати, фигура—дело десятое. Да, большинство девушек тут выглядят классически модельно, но есть и, так скажем, оверсайз, бодипозитив. Ни одно западное слово не в состоянии досконально описать широту русской души, для которой некрасивых женщин не бывает. Модельеры четко демонстрируют, что при любой комплекции можно быть уверенным в себе и «доминировать» каждый день. Гармонию силуэту придают струящиеся шелка, для тех, кому скрывать нечего, больше подойдет золотая парча, оказывается, этот средневековый материал сейчас очень даже в моде. «Но вообще основной тренд сейчас—а-ля двухтысячные, — объясняет москвичка Ирина Конева, одна из многочисленных зрительниц.—Устали мы от будней, хочется яркого, откровенного, горящего, в чем-то греховного». «Да, за хлопотами не чувствуем себя женщинами,—подтверждает модель Екатерина, которая тоже охотно общается с гостями.—Поднадоел этот «кэжуал»—джинсы, кроссовки». Московские леди и джентльмены мысленно срисовывают представленные образы, многие фиксируют на телефон—дома можно посмотреть, а потом мысленно примерить на себя или свою вторую половинку. Но, впрочем, на Московской неделе есть и те, кто приехал за покупками. Это так называемые байеры. «Это что-то вроде купца-коробейника,—рассказывает московский стиляга Борис Балакирев.—Он должен угадать, какие вещи особенно понравятся клиентам, и приобретает их для своей торговой точки». Так, например, начинал свою карьеру Джорджо Армани.

—То, что мы сейчас видим в «Зарядье», не финальная часть работы над коллекциями, а промежуточная, — рассказывает дизайнер Александр Рогов. — Многое будет зависеть от работы байеров, от того, как организуют шоурумы. Александр, как и многие его коллеги, надеется, что это событие даст модной индустрии какой-то серьезный статус. Пока мода в нашей стране—скорее, развлечение. Пожалуй, впервые ей уделили столько внимания. Тут и выяснилось: шить мы умеем, но уход иностранцев все-таки повлиял на гламурную отрасль. «У нас производство в России, много соотечественников заняты на производстве. Но сырье-то почти сплошь заграничное, — не скрывает дизайнер Олеся Шиповская.—Да и найти стоящих специалистов подчас целый квест». Но все решаемо: участники деловой программы недели моды очень надеются на помощь государства. Тем более что живые примеры импортозамещения есть—известный предприниматель Михаил Куснирович открыл под Калугой швейную фабрику: и сырьем отрасль обеспечил, и дал работу тысяче человек. Терпение и кураж—вот две составляющие успеха, считает он. Тогда и русский «от кутюр» из экзотики превратится в реальность. ●

— Смотрите фоторепортаж на сайте rg.ru/sujet/1560

ПРЯМАЯ РЕЧЬ

Андрей Тяжельников: Модернизация поликлиник, что меняется?

Одна команда

Любовь Проценко

В сорока поликлиниках из 200, включенных в план модернизации, капремонт уже прошел. Остальные еще ждут обновления по московским стандартам. Что важнее всего из происходящих перемен для врачей? Об этом «РГ» рассказал Андрей Тяжельников, главный врач консультативно-диагностической поликлиники № 121, которая обслуживает два крупнейших района в городе—Северное и Южное Бутово.

Андрей Александрович, ваша поликлиника одна из самых больших в городе—к ней прикреплены 300 тысяч москвичей. Реконструкция до нее дошла?

АНДРЕЙ ТЯЖЕЛЬНИКОВ: В первых двух зданиях из девяти работы недавно начались. По сравнению с другими в городе наши поликлиники более свежие—постройки 90-х годов. Но все равно нуждаются в обновлении. Детские поликлиники, расположенные по соседству, уже обновлены. Когда мы бываем в них, испытываем белую зависть. До того там стало красиво, технологично и комфортно и для пациентов, и для врачей. Надеюсь, что после реконструкции наших первых двух, в программу войдут и остальные семь.

Новое оборудование получаете?

АНДРЕЙ ТЯЖЕЛЬНИКОВ: КТ и МРТ, рентгеновские установки, УЗИ экспертного класса у нас появились еще 10 лет назад. Они позволяют оперативно и более точно ставить диагнозы и лечить людей. Но как любая техника, аппаратура время от времени ломается. Сейчас нам и это перестает мешать в работе, так как все оборудование получаем по контрактам жизненного цикла. Поставщики теперь отвечают за его работоспособность в течение 10-15 лет, при любой поломке быстро ремонтируют.

> За работу медицинского оборудования отвечают его поставщики, при любой поломке они быстро все ремонтируют

У современного оборудования все время увеличивается количество функций, повышается качество диагностики. Специалисты готовы работать на такой технике?

АНДРЕЙ ТЯЖЕЛЬНИКОВ: У нас появились дополнительные возможности для повышения квалификации. Год назад департамент здравоохранения Москвы создал кадровый центр. Оснастил его современными симуляторами. Врачей, которые не знают, как пользоваться новым оборудованием, в центре не просто обучат, но и дадут возможность тренироваться на нем столько времени, сколько требуется для того, чтобы быть уверенными в своих силах. Это помогает специалистам сдавать и экзамен на звание «Московский врач» и «Московская медицинская сестра». Для медиков это не только статус, но и более высокий уровень дохода. Доктора, получившие это звание, в течение пяти лет ежемесячно получают 15 тысяч рублей надбавки, а медсестры и медбратья—7,5 тысячи.

Только пять лет? А потом?

АНДРЕЙ ТЯЖЕЛЬНИКОВ: Потом снова надо сдавать экзамен. Врач должен всю жизнь учиться.

Скоро студенты и ординаторы выпускных курсов московских медвузов закончат «Школу профессионального роста». Город даже платит ее слушателям стипендию по 25 тысяч рублей в месяц в течение года. Что скажете об уровне подготовки этих кадров, когда они приходят к вам в поликлинику,—есть польза от такой учебы?

АНДРЕЙ ТЯЖЕЛЬНИКОВ: Безусловно. Уровень медицинских знаний у большинства выпускников достаточно высокий. В «Школе профессионального роста» они знакомятся с организацией работы учреждения, структурой всей городской системы здравоохранения. И когда приходят на работу, значительно быстрее осваивают свои обязанности и вливаются в коллектив.

ПРЕСС-СЛУЖБА ДЕПАРТАМЕНТА ЗДРАВООХРАНЕНИЯ

Андрей Тяжельников: Экономя время врача, чат-боты делают его работу эффективнее.

Электронными медкартами, электронными рецептами москвичи уже давно пользуются. А вот к разным чат-ботам многие относятся еще с недоверием. Зачем мне, скажем, по телефону наговаривать роботу свои проблемы, прежде чем пойти на прием к врачу, как это часто предлагают в Москве?

АНДРЕЙ ТЯЖЕЛЬНИКОВ: Данные, которые передает пациент при помощи чат-бота, автоматически попадают в Единую цифровую платформу столичного здравоохранения, и врач в самом начале приема может получить первичное представление о ваших проблемах. Таким образом, он сэкономит время и использует его для осмотра пациента и уточнения заинтересовавших его деталей при личной встрече. Это облегчает работу доктора и делает более эффективной помощь пациенту.

Как вам новая форма московских медиков, которую департамент здравоохранения приобрел для всех медиков учреждений, входящих в его систему?

АНДРЕЙ ТЯЖЕЛЬНИКОВ: Стильная, модная, удобная одежда. Причем каждый сотрудник получил по нескольку комплектов, рассчитанных на разное время года и на разную погоду. Все из натуральных тканей, разной плотности и разных тонов. Нет ощущения, что ты все время ходишь в одном и том же халате, напротив, чувствуешь себя модным человеком. А еще—членом команды московских медиков, что добавляет нам гордости за свою профессию. ●

ДЕНЬГИ

Минфин предложил ввести новый вид инвестиций

ЖИЗНЕННО ВАЖНЫЙ

Роман Маркелов

На российском рынке может появиться новый вид страхования с инвестиционной составляющей—долевое страхование жизни (ДСЖ). Такое предложение содержится в законопроекте минфина, который ведомство опубликовало для общественного обсуждения.

ДСЖ включает одновременно предоставление страховой защиты, возможность инвестирования части уплаченной страховой премии в выбранные активы и получения инвестдохода, указывают в финансовом ведомстве. В отличие от действующих видов долгосрочного страхования жизни (накопительного и инвестиционного) ДСЖ позволяет инвестировать в широкий перечень активов. Это потенциально может обеспечить большую доходность и делает ДСЖ экономически более привлекательным инструментом, считают в минфине.

«Для осуществления ДСЖ страховщик помимо получения лицензии на осуществление добровольного страхования жизни будет обязан также получить лицензию на осуществление деятельности по управлению инвестиционными фондами, паевыми инвестиционными фондами и негосударственными пенсионными фондами»,—говорится в пояснении минфина.

ДСЖ применяется в Европе и является в некоторых случаях инструментом «упаковки» активов для их юридической защиты, отмечает директор департамента управления активами УК «Ингосстрах-Инвестиции» Артем Майоров. Помимо этого инструмент используется для более рисковых инвестиций так как страховая компания не берет на себя гарантию возврата активов. Важно будет отслеживать полную комиссию в таких продуктах, так как она может вырасти на фоне отказа от гарантии клиентских активов, считает аналитик.

Многие страховые компании планируют использовать инструменты коллективных инвестиций как основу для ДСЖ, указывает Майоров. «Если им удастся сократить комиссии для клиента, то получится хороший инструмент, сочетающий в себе все преимущества страхования жизни и рынка коллективных инвестиций»,—полагает он. ●

Ключевой вопрос

АНТОН НОВОДЕРЕЖКИН / ТАСС

Виталий Мутко: Рост цен на жилье не превысит инфляцию.

1 ← Тогда мы увидим устойчивый рост ипотечного кредитования на частные дома.

Удается ли с помощью льготной ипотеки поддержать строительную отрасль? Запускают ли застройщики новые проекты?

ВИТАЛИЙ МУТКО: С начала нынешнего года застройщики уже запустили проекты общей площадью 16 млн кв. м жилья, что даже несколько больше, чем в прошлом году (а он, мы помним, был рекордным). Конечно, рост пришелся на первые месяцы. В январе объем выхода новых проектов превышал показатели прошлого января более чем в два раза, в феврале—в полтора раза. С марта объемы запусков несколько сократились, но постепенно ситуация стабилизируется. Отрасль поддерживают принятые правительством решения о субсидировании ставки проектного финансирования для застройщиков до 15% и о сохранении льготных ипотечных программ.

В апреле и мае получился спад как в ипотечном кредитовании, так и в выходе новых проектов. Но с конца мая, в начале июня спрос начал восстанавливаться. Мы рассчитываем, что выйдем на обычные цифры в 23—25 тысяч льготных кредитов в месяц. Думаю, ипотечный рынок восстановится. И мы видим, что в последние недели начинает восстанавливаться и выход новых проектов, рассчитываем, что в месяц будет выходить по 2—3 млн кв. м.

Я считаю, что надо в нынешних условиях поработать. При этом правительство обсуждает и другие меры, работает над стратегией развития строительной отрасли, разные дискуссии идут. Но в данной ситуации, когда ключевая ставка ушла на 9,5%, рыночная будет где-то 10,5—10,8%, действует льготная ипотека, семейная под 6%—в принципе, сейчас благоприятный период поддержки спроса.

АКЦЕНТ

Дополнительная субсидия в два процентных пункта к льготной ипотечной ставке послужит стимулом к развитию «зеленого» строительства

Какой будет динамика цен на жилье в этом году?

ВИТАЛИЙ МУТКО: По нашим оценкам, рост цен не превысит инфляцию. Сдерживать цены будет ограничение платежеспособного спроса, на который влияют реальные располагаемые доходы населения.

ДОМ.РФ разрабатывает критерии экологичных «зеленых» домов. Когда будет запущена «зеленая» ипотека и как это будет работать?

ВИТАЛИЙ МУТКО: В прошлом году минстрой и ДОМ.РФ начали разработку национального «зеленого» стандарта для многоквартирных домов. Рассчитываем, что его утвердят в ближайший квартал. Стандарт станет основой для развития «зеленого» жилищного строительства, в том числе и для мер поддержки этого направления.

При строительстве такие дома примерно на 5—10% дороже, но на 50—60% экономичнее при эксплуатации, прежде всего за счет снижения расходов на коммунальные услуги и ремонт здания.

Банк ДОМ.РФ проанализировал портфель ипотечных кредитов, выданных в 2019—2022 годах. Выяснилось, что «зеленый» ипотечный портфель имеет лучший уровень кредитного риска. Вероятность дефолта по «зеленой» ипотеке снижается до 0,64% против 0,75% по другим ипотечным кредитам. То есть «зеленые» кредиты дефолтятся на 15% реже по сравнению с ипотеками в «незеленых» домах.

Для создания сравнительных преимуществ «зеленого» строительства целесообразно ввести «зеленые» меры поддержки. Это субсидии и для застройщиков в рамках проектного финансирования на строительство «зеленых» зданий, и для граждан на «зеленую» ипотеку. Дополнительная субсидия в два процентных пункта к ставке по льготным ипотечным программам послужит стимулом к развитию «зеленого» строительства.

ДОМ.РФ готовит поправки в законодательство, корректирующие требования к так называемому стандартному жилью. Речь идет об обязательной меблировке квартир?

ВИТАЛИЙ МУТКО: ДОМ.РФ направил в минстрой предложение скорректировать приказ об условиях отнесения жилых помещений к стандартному жилью. Это предложение не касается меблировки. Уточняются некоторые положения в части конструктивных решений и отделки, это позволит повысить минимальный уровень комфорта. Конкурсная документация аукциона «за долю» на острове Русский во Владивостоке, который пройдет 8 июля, уже предусматривает предлагаемые изменения.

В марте и апреле, по данным Росстата, производство лифтов упало вдвое. Какие перспективы по импортозамещению в этой сфере?

ВИТАЛИЙ МУТКО: Сейчас ведутся разработки по замене импортных комплектующих в лифтах на российские аналоги. При этом многие российские поставщики, в их числе металлурги и производители компонентов для лифтов, перешли на 100% предоплаты и существенно подняли цены, что вызывает проблемы с ликвидностью.

Продукция Щербинского лифтового завода, который входит в группу ДОМ.РФ, на наш взгляд,—достойная альтернатива импортным лифтам. Ежедневно ведутся переговоры с новыми заказчиками, коммерческие предложения выдаются в увеличенном объеме, спрос на продукцию только растет. ●

— Цены на недвижимость: Новости и комментарии экспертов на сайте **rg.ru/sujet/1232**

ТОРГОВЛЯ Кто займет место IKEA и что будет с российским общепитом после ухода «Макдоналдса»

Мега-планы—и точка

Татьяна Карабут

Поставщики и сотрудники IKEA не останутся без работы, а на заводы наверняка найдется покупатель. Об этом и многом другом в интервью «Российской газете» рассказал статс-секретарь, заместитель министра промышленности и торговли Виктор Евтухов.

Что будет с российскими заводами IKEA, сотрудниками предприятий и магазинов после ухода компании с рынка? Ждать ли дефицита мебели и товаров для дома?

ВИКТОР ЕВТУХОВ: Не будем драматизировать ситуацию. IKEA—формат, который любим частью наших соотечественников. Но свято место пусто не бывает. У нас есть другие торговые операторы, которые наверняка подхватят освободившуюся часть рынка. Это «Леруа Мерлен», «Петрович», Hoff, «Максидом» и т.д. Да, IKEA—это непростой формат, который сложно репродуцировать, никто в мире этого не сделал. Но я допускаю, что кто-то в нашей стране попробует создать такое же.

За поставщиков тоже переживать не стоит. IKEA предъявляла повышенные требования к российским производителям, поставлявшим продукцию в их магазины. Предприятия, которые работали с IKEA, обладают великолепными компетенциями с точки зрения организации производства, качества продукции, дизайна. Поэтому уверен, что они найдут своих контрагентов и те компании, которые будут заинтересованы в их продукции для реализации на розничном рынке.

Что касается четырех российских заводов, которые продает IKEA. Это хорошие предприятия: высокотехнологичные, современные, выпускают востребованную продукцию. Если компания предложит правильную цену, то покупатель, без сомнения, найдется.

EPA

IKEA на российском рынке мебели занимала не больше 5%. Дефицита из-за ее ухода уж точно не случится.

Часть сотрудников действительно сокращена. Но выходной пакет очень комфортный—им выплатят зарплату за семь месяцев. Это даст возможность не торопясь найти новое место работы. Не сомневаюсь, что все они найдут достойную работу. Потому что требования к персоналу у IKEA тоже были высокие. Это все высококвалифицированные работники. Сегодня на рынке таких сотрудников не так много. К тому же так как IKEA уже три месяца не работала, часть персонала, думаю, предполагала, что сокращение возможно. И IKEA не запрещала им, получая зарплату от самой компании, работать в других местах и искать применение своих профессиональных качеств на новом месте.

Кстати, «Мега» не закрывается, то есть IKEA таким образом, по сути, говорит: «Мы оставляем возможность себе вернуться». Компания сокращает свое присутствие на российском рынке очень толерантно: никаких политических заявлений, все по делу.

Общались ли с новым владельцем экс-«Макдоналдса»? Какова дальнейшая судьба сети? Много ли российских поставщиков окажутся не у дел из-за смены собственника?

ВИКТОР ЕВТУХОВ: Мы не только встречались с владельцем, мы полностью контролировали эту ситуацию. «Макдоналдс» предъявил правильные условия сделки: они потребовали от нового владельца сохранить зарплату, персонал, поставщиков, но убрать свой бренд, изменить упаковку и какие-то позиции в меню. Новый владелец при этом ранее обладал одноименной франшизой: он понимает, что такое «Макдоналдс», как с этим работать. Да, ему досталось сложное хозяйство—огромная сеть с большим числом клиентов. Внимание и востребованность большие. Мы все видели, что творилось на новом открытии «Вкусно—и точка». Думаю, от смены собственника и названия никто не пострадает. Ничего страшного в смене бренда нет. К тому же для нашей страны это была не самая жизненно необходимая история, если честно говорить. У нас свой отечественный общепит очень неплохо развит. Уход одного участника рынка—это всегда новые возможности для других компаний, которые хотели бы развивать сферу общественного питания, особенно фастфуд.

АКЦЕНТ

Пока никто в мире не повторил формат IKEA. Не исключено, что в России кто-то попробует создать похожее

Мы будем помогать новому владельцу, если это понадобится. Для нас главное—чтобы не было сокращений персонала и чтобы поставщики (а они на 95% российские) не потеряли возможность поставлять свою продукцию в рестораны сети.

Есть информация, что многие партнеры «Макдоналдса» повышают цены для нового владельца...

ВИКТОР ЕВТУХОВ: На месте тех же арендодателей я бы не торопился это делать. Сегодня рынок арендатора, а не арендодателя. Все торговые центры говорят, что трафик снижается, уходят якорные арендаторы. Поэтому надо договариваться на нормальных условиях и дать возможность новому формату (а это все равно будет немного новый формат общепита) встать на ноги и развиваться. Где это понадобится, будем просить регионы (предприятия сети находятся во многих регионах нашей страны), чтобы местные власти тоже помогали вести такие переговоры.

Высказываются мнения, что к концу года открытие новых ресторанов сократится на 10–15%, вместо них будут появляться низкобюджетные кафе. Согласны?

ВИКТОР ЕВТУХОВ: Главное—чтобы качество соблюдалось. У нас есть Роспотребнадзор, который великолепно отслеживает вопросы, связанные с качеством. Если качество будет достойным, так это даже хорошо, что появится больше низкобюджетных кафе. В общепите, как и в торговле, должны быть все форматы для различных потребителей. Поэтому тут я никакой трагедии не вижу. Главное, что мы на сегодняшний момент способны обеспечить в достаточном количестве разнообразными по формату точками общественного питания все регионы без исключения.

На маркетплейсах началась продажа товаров из списка параллельного импорта. Где гарантии того, что это оригинальные товары? Не будет ли увеличения контрафакта?

ВИКТОР ЕВТУХОВ: Товары, которые подлежат обязательной маркировке, должны маркироваться и в случае, если они продаются на маркетплейсах, и в случае, если завозятся по правилам параллельного импорта. А маркировка, как известно,—это инструмент борьбы с контрафактом. Кроме того, за ситуацией следят контрольно-надзорные органы.

Ну а смысл параллельного импорта понятен: так можно привозить продукцию через другие страны, минуя разрешение правообладателя. Это нормальная история. Сейчас, например, Zara начала продаваться на Wildberries—очень хорошо. Zara приостановила свою работу в стране, пока не возвращается. А многим нашим гражданам нравился этот бренд.

Другое дело, что у каждого продукта, у каждого бренда есть своя цена, к которой привык потребитель. Если Zara будет стоить космических денег, как это встречается сейчас на том же Wildberries, то никто ее покупать не будет. Значит, будут другие компании, которые, если захотят, привезут ту же Zara дешевле и будут продавать ее в мультибрендовых магазинах. Это только один пример на слуху. Позиций для параллельного импорта много. На этот счет есть правительственный акт. Каждый может с ним ознакомиться и при желании заняться этим родом деятельности. ●

— Как российские предприятия покупают активы уходящих из страны компаний **rg.ru/art/2337746**

Европа отдыхает

1 ← *Сохранила ли она актуальность в свете последних событий в мире?*

СЕРГЕЙ ГОРЬКОВ: Насчет актуальности судить не нам. С нашей точки зрения, первое, куда должен быть фокус государства—на стратегические и дефицитные полезные ископаемые. С первыми все понятно. Потому что на этом стояла и стоит русская земля, они обеспечивают наполнение бюджета—это нефть, газ, золото и т.д. Но мы также определили 29 типов полезных ископаемых, которые отечественные предприятия вынуждены импортировать. Эти полезные ископаемые или вовсе не добываются в России, или добываются в малых объемах.

Это металлы так называемой «новой экономики»?

СЕРГЕЙ ГОРЬКОВ: Не только. К сожалению, мы закупаем и вольфрам, и титан. Это как раз металлы обычной экономики. Но есть проблемы и с полезными ископаемыми для новой экономики. По ним нужна отдельная программа, государственный план действий, предусматривающий рост геологоразведочных работ.

Также в нашей стратегии говорится, что геологоразведке необходимы стимулы для роста. К примеру, механизм, позволяющий затраты на геологоразведку проводить не из прибыли, полученной с других проектов, а включать их в себестоимость инвестпроектов. Это будет мощнейшим стимулом. Сюда же можно отнести необходимость поддержки юниорного движения, позволяющего маленьким компаниям и частным инвесторам вкладываться с выгодой в геологоразведку.

Рынок редкоземельных металлов пока узкий, но это будущее экономики

А в части импортозамещения были предложения? Насколько велика наша зависимость от зарубежного оборудования?

СЕРГЕЙ ГОРЬКОВ: Да, одна из наших инициатив—поддержка технологического развития. К сожалению, сейчас в российской геологии очень высокая зависимость от иностранной техники и технологий. По программному обеспечению зависимость—95%. В технологиях не настолько критичная, но чаще выше среднего. Это, кстати, не относится к «Росгеологии», нам удалось с 2019 года как раз минимизировать зависимость от западной техники. Но в целом для отрасли зависимость очень высока. Кроме этого, есть задача не только импортозамещения, но и создания новых типов технологий, адаптированных для геологоразведочных работ на территории нашей страны.

Отдельно в стратегии говорится про цифровизацию и программное обеспечение. Нужно стимулировать это направление через создание песочниц (для тестирования инновационных разработок.—«РГ»), акселераторов (быстрая экспертиза продукта для привлечения инвестиций.—«РГ») и т.д.

Есть мнение, что геологоразведка, за исключением поиска углеводородного сырья,—дело не выгодное для частных инвесторов, так ли это?

СЕРГЕЙ ГОРЬКОВ: Золото выгодно. Серебро выгодно. Полиметаллы выгодно. Редкоземельные металлы (РЗМ), к сожалению, не имеют рынка как такового. Это очень узкий рынок, несмотря на потребность. Пока шума много, а рынок небольшой. Да, в будущем он вырастет, но сейчас очень узкий.

А если взять, например, литий, он же нужен для аккумуляторов электромобилей?

СЕРГЕЙ ГОРЬКОВ: Вы много видите электромобилей? Понимаете, количество статей в СМИ о литии значительно превышает реальный спрос на него. Но если говорить про будущее, действительно, потребность в нем будет расти. Геологический цикл—это несколько лет, и вкладываться в поиск РЗМ нужно заранее. Мы в перспективе обладаем достаточно неплохой ресурсной базой по РЗМ, но этим надо заниматься. «Росгеология» за прошедшие пять лет открыла два крупных месторождения редкоземельных металлов. Но, еще раз повторяю, рынки пока очень узкие. Это больше, скажем, разговор про будущее экономики, чем реальность нынешнего дня. Но это не значит, что этим не надо заниматься.

РИА НОВОСТИ

Сергей Горьков: Может быть, Европа 300 лет назад и представляла интерес с точки зрения геологии, но сейчас—нет.

Как повлияли на «Росгеологию» последние события в мире—санкции и уход иностранных компаний с российского рынка?

СЕРГЕЙ ГОРЬКОВ: Мы работаем не только в России. На данный момент, как и в 2020 году, немного притормозился процесс увеличения доли в нашем портфеле международных заказов. Например, мы традиционно выполняли заказы в Северном море для норвежских и британских компаний. Работали в Средиземном море для итальянской компании. Вот эти контракты у нас были остановлены. К счастью, для нас это было не критично. Может быть, Европа 300 лет назад и представляла интерес с точки зрения геологии. Сейчас—нет. Там ничего не ищется, ничего не находится. Основной упор, который мы изначально делали, это Азия и Африка. Мы там и развиваем активно.

С какими странами? Возникают ли в Азии и Африке проблемы из-за санкций Запада против России?

СЕРГЕЙ ГОРЬКОВ: Нет. Наша активность здесь только растет. Темпы наращиваются. Наши технологии позволяют здесь плодотворно работать. Нам удается увеличивать объемы работ в Казахстане, Узбекистане, Монголии. Приблизительно 25% прироста к прошлому году. Сохраняется высокая доля контрактов с африканскими странами. Причем они касаются поиска разных типов полезных ископаемых. В основном это, конечно, нефть и газ, а также твердые полезные ископаемые. ●

— Читайте также: В России увеличат финансирование геологоразведки **rg.ru/art/2335569**

ОТКРЫТЫЙ УРОК Какими вопросами засыпали «Родину» донбасские школьники

Июньский звонок в Мариуполе

Игорь Кимаковский,
советник главы Донецкой Народной Республики

СЕРГЕЙ ЕМЕЛЬЯНОВ

Игорь Кимаковский, мариупольские школьники и Петр Первый сразу нашли общий язык.

Игорь Кимаковский — в прошлом преподаватель Санкт-Петербургского аграрного университета. В 2015 году поехал волонтером на Донбасс с гуманитарной миссией. Был задержан украинскими спецслужбами. Четыре года и три месяца провел в застенках ВСУ.

Недавно, заехав за очередным гуманитарным грузом в Москву, Игорь побывал в редакции «Родины». Мы снабдили его свежими номерами журнала, попросив передать их учителям и школьникам Мариуполя.

И вот, перед самым подписанием номера в печать, получили этот удивительный репортаж.

Мариуполь оживает

Мариуполь вовсю восстанавливается. Военные и МЧС заканчивают разминирование города. Разбираются завалы. Завозятся стройматериалы. Подключаются электросети и водоснабжение. Открылись рынки и рыночки, выпекается хлеб. Заработали первые предприятия: порт, коммуналка, малый бизнес. Шиномонтажники работают с утра до ночи. Жалуются, что очень много работы: порезы, осколки. Но запущено уже десять маршрутов общественного транспорта.

А самое главное — работают больницы и школы.

53-я мариупольская средняя школа открыла двери для учеников 22 апреля, когда в районе завода «Азовсталь» еще шли ожесточенные бои. А сегодня в Мариуполе работают уже девять школ. Учебный год был продлен до 22 июня, надо наверстывать упущенное. Поэтому в день по шесть-семь уроков, правда, пока по 25 минут.

Все понимают, что детей, переживших боевые действия, надо жалеть.

Урок про Петра

Проезжая в середине июня по городу, заметил несколько плакатов и баннеров с изображением Петра Первого. Мариупольцы вместе со всей Россией праздновали 350-летие со дня рождения великого российского реформатора. Стало немного стыдно. В околовоенной суете забыл передать в здешние школы журнал «Родина», посвященный Петру Великому.

АКЦЕНТ

Знающие и вдумчивые ребята. И важно — все разговаривают на хорошем русском языке. За это большое спасибо родителям и учителям

Заехал в управление образования Мариуполя, передал им «петровский» экземпляр. А мне незамедлительно предложили встретиться с детьми. И тут же назначили дату и время открытых уроков на тему «Петр Великий — наш современник».

Пришлось вспомнить давнюю специальность.

...Школы № 34 и № 4 — в микрорайоне комбината Ильича, который сильно пострадал во время освободительной операции. Тридцать четвертая пострадала больше, выдержала два прямых попадания. В пищеблок и учебный класс. Четвертой повезло: от осколков только стекла повылетали.

Но первое, что поразило — чистота в коридорах и классах.

Зашел в аудиторию. Дети встали, поприветствовали. Представился. Заявил тему. Показал журнал. И сразу задал вопрос: «Что вы знаете о Петре Первом?»

Если честно, думал, что не будет сильной активности. Да, накануне в мариупольские школы завезли российские учебники. Но много лет детям преподавали другую историю. С майданами и Мазепой, Бандерой и Шухевичем. Я листал учебники истории Украины, от которых волосы дыбом. Но первый же ответ был безукоризненно точен:

— Петр прорубил окно в Европу!

Пользуясь материалами «петровского» номера «Родины», рассказал детям о реформах Петра Алексеевича, которые вывели нашу страну на новый технологический уровень, способствовали обновлению власти, позволили создать уникальную империю, сохранившую самобытность и культуру всех населявших ее народов.

Задал вопрос: «Существовала ли Украина на картах Российской империи до 1917 года?»

Ответ тоже порадовал: «Нет».

Исторические параллели

Нет, мы не потеряли молодое поколение мариупольцев. Знающие и вдумчивые ребята. И важно — все разговаривают на хорошем русском языке. За это большое спасибо родителям и учителям.

Провел для ребят аналогию с современной украинской властью. Она тоже прорубила окно в Европу. И... За тридцать лет потеряла все, что создавалось нашими предками. И не важно, как назывался наш общий дом — Российская империя или Советский Союз. Мы всегда жили и созидали вместе. Строили заводы, судоверфи, ракеты, самолеты.

А сейчас «самостийна Украина» чем может похвастаться? Тем, что бездарно растранжирила нажитое. Ребята сами перечислили потери «нэньки». «Русланы» и «Мрии», Николаевский судостроительный, Запорожский авиамоторостроительный и прочее, прочее, прочее...

В конце второго урока мы выяснили, что император прорубил окно не только в Балтийский регион, он задал вектор в работе своих последователей по освоению Азовского и Черного морей. И это, надеюсь, станет темой будущих уроков.

Взрослое детство

А в финале моего учительского дебюта на меня посыпались вопросы. И они вышли далеко за рамки «петровской» темы.

Когда запустят школьные автобусы?

Какие сегодня в России востребованы специальности? Куда пойти учиться?

Как долго по времени будет восстанавливаться город? Какие предприятия восстановят?

Когда можно будет получить паспорт гражданина РФ?

Будут ли ходить поезда из Москвы и Санкт-Петербурга в Мариуполь?

Многие вопросы были совсем взрослыми. О транспорте. Водоснабжении. Торговле.

Боевые действия сделали подростков взрослее, прагматичнее. Временами мне казалось, что общаюсь со своими одногодками.

А им всего-то шестнадцать.

...Два урока в двух мариупольских школах пролетели на одном дыхании. И вышли далеко за рамки отведенных 25 минут. Перед отъездом ко мне подошел десятиклассник. Представился: «Николай». Спросил: «Вы пришли навсегда?»

Ответил: «Не волнуйся! Навсегда!» — и крепко пожал руку парню.

Мы договорились встретиться с ним и его одноклассниками 1 сентября. ●

СПЕЦКОМАНДИРОВКА Сапер из Луганска рассказал о смертельных минах-ловушках на Украине

«Ведьма», «Сгущенка» и «Лепесток»

Николай Грищенко,
«Российская газета», Луганск

На Украине отступающие боевики запрещенного в России националистического батальона «Айдар» и иностранные наемники оставляют за собой настоящие «поля смерти». Расставляют мины-ловушки в любом месте, даже там, где могут играть дети. Для спасения людей и предотвращения трагедий в Луганске открылась школа саперов. Преподавателями выступают офицеры-инструкторы Международного противоминного центра ВС России, а слушатели — добровольцы из Народной милиции ЛНР.

Школа расположилась на территории одного из военных полигонов, где были воссозданы минные поля, оставляемые украинскими националистами.

— Большинство мин, оставляемых в Северодонецке, Попасной и других населенных пунктах, разработаны еще в советские годы. Однако встречается большое число самоделок, которые представляют повышенную опасность — особенно для гражданского населения. Украинские саперы хорошо подготовлены западными инструкторами, и поэтому недооценивать их нельзя, — рассказал преподаватель МПЦ с позывным «Курган».

К примеру, на территории Луганской ТЭС боевики оставили много минных ловушек с использованием ОЗМ-72. Эту противопехотную мину в армии называют «лягушка» или «ведьма» — при срабатывании она выпрыгивает из грунта на метр и сразу же взрывается.

АКЦЕНТ

Украинские националисты и иностранные наемники при отступлении оставляют мины в любом месте, даже там, где могут играть дети

Расположенные по периметру 2400 стальных шариков не оставляют никаких шансов пехотинцу. Даже если бронежилет выдержит, то ударная волна собьет с ног, поломает ребра и повредит внутренние органы.

Другим излюбленным приемом противника является минирование трупов, подбитой техники — танков или БМП, ящиков с боеприпасами... Для усиления смертельного эффекта украинские военные связывают изолентой несколько «лимонок» и ставят их на один взрыватель.

— Довольно часто устанавливают противотанковые мины на большую глубину, чтобы подрыв техники происходил не сразу, а через некоторое время. Кроме того, такие мины довольно сложно обнаружить щупами, миноискателями. Иногда подпиливают пенек и ставят его сверху на взрыватель, что бы подорвался не только танк, но и человек. Иногда противотанковые мины ставят вместе с противопехотными. «Лягушка» срабатывает, а вместе с ней взрывается еще и противотанковая, — рассказал прибывший на обучение сапер Михаил Скрипов.

Особую опасность представляют противопехотные фугасные мины нажимного действия ПФМ-1 — так называемые «лепестки», которые были запрещены Оттавской конвенцией как антигуманное оружие. Из-за малого размера и особенностей конструкции обнаружить «лепесток» довольно сложно. Мина сделана из поливинилхлорида с механическим взрывателем. Весит всего лишь 80 граммов и содержит порядка 40 граммов взрывчатки.

«Лепестки» устанавливаются с помощью механических средств минирования, вертолетов и систем залпового огня. В одной кассете от 64 до 72 «лепестков». Радиус поражения при разбрасывании получается в форме эллипса шириной 4—5 метров и длиной около 80 метров.

— Украинские военные не брезгуют возможностью устанавливать их вручную и маскировать, что затрудняет обнаружение. Мина срабатывает при нажатии: достаточно веса от пяти килограммов. Подорваться может даже ребенок. Происходит взрыв, и человек может лишиться стопы или умереть от кровопотери и болевого шока. Перевода в обратное положение — из боевого в безопасное — в таких минах не предусмотрено. Поэтому они уничтожаются либо накладными зарядами, либо путем траления, — говорит «Курган».

Не брезгуют украинские военные и изготовлением мин-ловушек. Взрывные устройства размещаются в корпусах банок из-под сгущенного молока или тушенки и даже в коробках конфет. При вскрытии «сюрприза» происходит взрыв.

— Однако в нашем распоряжении имеются самые современные миноискатели, которые могут обнаруживать мины на расстоянии до 20 метров. Специальные глушители «выключают» любую радиосвязь в радиусе до 500 метров, а можно и больше, что позволяет обезвреживать радиофугасы. Очень выручают собаки и, конечно, опыт. Все наши курсанты — бойцы с боевым опытом и прибыли с передовой, они даже нас многому могут научить. Поэтому ответственно заявляю, что наши саперы сделают все возможное, чтобы мирное население на освобожденных территориях не пострадало, — сказал офицер-инструктор. ●

АННА КОВАЛЕВА

Все курсанты имеют боевой опыт и быстро учатся опасному ремеслу сапера, чтобы не допустить трагедий.

ЦИФРА

12 ТЫСЯЧ

взрывных устройств и мин было обезврежено саперами только в освобожденном Мариуполе

АО «Газэнергосервис» извещает о проведении торгов (аукциона) в электронной форме на право заключения договора купли-продажи имущества.

Собственник: АО «Газэнергосервис».

Организатор торгов и порядок подачи заявок: ООО ЭТП ГПБ, https://etp.gpb.ru.

Контактные телефоны: 8-800-100-66-22, 8 (916) 711-46-24.

Дата проведения торгов: 13.07.2022 г. в 12.00 (МСК).

Дата начала приема заявок: 10.06.2022 г. с 10.00 (МСК).

Дата и время окончания приёма заявок: 11.07.2022 г. в 18.00 (МСК).

Предмет продажи: 100% доли в уставном капитале ООО «Фирма КАРГО». Основной вид деятельности — сдача в аренду собственного недвижимого имущества.

В собственности ООО «Фирма карго» находится нежилое здание, расположенное на земельном участке, по адресу: г. Москва, ул. Средняя Первомайская, д. 4.

Начальная цена: 132 000 000,00 рублей, НДС не облагается.

НА ПРАВАХ РЕКЛАМЫ

Информационное сообщение

Об исключении ООО «МГМБ» из реестра банков — участников системы обязательного страхования вкладов

Государственная корпорация «Агентство по страхованию вкладов» (далее — Агентство) сообщает, что в связи с отзывом Банком России лицензии на осуществление банковских операций у Общества с ограниченной ответственностью «Махачкалинский городской муниципальный банк», ООО «МГМБ» (регистрационный номер по Книге государственной регистрации кредитных организаций 3192, номер по реестру банков — участников системы обязательного страхования вкладов 163), и завершением Агентством процедуры выплаты возмещения по вкладам Правлением Агентства 20 июня 2022 г. (протокол № 52) принято решение об исключении указанного банка из реестра банков — участников системы обязательного страхования вкладов на основании письма Банка России от 16 июня 2022 г. № 14-40/4161 о государственной регистрации банка в связи с его ликвидацией.

Информационное сообщение

Об исключении ООО КБ «Кредитинвест» из реестра банков — участников системы обязательного страхования вкладов

Государственная корпорация «Агентство по страхованию вкладов» (далее — Агентство) сообщает, что в связи с отзывом Банком России лицензии на осуществление банковских операций у Общества с ограниченной ответственностью Коммерческий банк «Кредитинвест», ООО КБ «Кредитинвест» (регистрационный номер по Книге государственной регистрации кредитных организаций 1197, номер по реестру банков — участников системы обязательного страхования вкладов 619), и завершением Агентством процедуры выплаты возмещения по вкладам Правлением Агентства 20 июня 2022 г. (протокол № 52) принято решение об исключении указанного банка из реестра банков — участников системы обязательного страхования вкладов на основании письма Банка России от 16 июня 2022 г. № 14-40/4173 о государственной регистрации банка в связи с его ликвидацией.

УВЕДОМЛЕНИЕ О ПРОВЕДЕНИИ ОБЩЕСТВЕННЫХ ОБСУЖДЕНИЙ ОБЪЕКТА ЭКОЛОГИЧЕСКОЙ ЭКСПЕРТИЗЫ

В соответствии с Федеральным законом от 23.11.1995 № 174-ФЗ «Об экологической экспертизе» и приказом Министерства природных ресурсов и экологии Российской Федерации от 01.12.2020 № 999 «Об утверждении требований к материалам оценки воздействия на окружающую среду» ООО «Северо-западное проектно-экспертное бюро» информирует о начале общественных обсуждений по объекту государственной экологической экспертизы — проектной документации «Создание плавучего причала №9 в морском порту г. Таганрог» (включая предварительные материалы оценки воздействия на окружающую среду).

Сведения о заказчике: Общество с ограниченной ответственностью «Водоходъ». Юридический адрес: 125040, г. Москва, Ленинградский проспект, д. 15, стр. 14, этаж 4, пом.V, ИНН/ОГРН: 7707511820/1047796094697, тел.:8 (495) 223-96-45, 223-96-12, e-mail: info@vodohod.ru. Ответственные лица: Багаутдинов Ришат Диасович, Костин Юрий Алексеевич, тел.: 8(495)212-90-00 (1113), e-mail: info@vodohod.ru

Сведения об исполнителе: Общество с ограниченной ответственностью «Северо-западное проектно-экспертное бюро». Юридический адрес: 192102, г. Санкт-Петербург, улица Бухарестская, д. 6, лит. «А», пом. 6-Н, пом. 92 (офис 328), ИНН/ОГРН: 7814146971/1037832044062, тел.: 8 (812) 679-43-33 , e-mail: info@nwepa.com. Ответственное лицо: Тимашова Елена Сергеевна, тел.: 8(953)314-11-80, e-mail: e.timashova@nwepa.com

Орган местного самоуправления, ответственный за организацию общественных обсуждений: Администрация города Таганрога. Юридический и фактический адрес: 347900, г. Таганрог, ул.Петровская, 73 , тел.. (8634)312-800.

Наименование планируемой деятельности: Плавучий причал для приема пассажирских судов в морском порту Таганрог.

Место реализации планируемой деятельности: Россия, морской порт Таганрог.

Цель осуществления планируемой деятельности: создание плавучего причала с целью швартовки пассажирских судов, проведение ремонтных дноуглубительных работ.

Сроки проведения оценки воздействия на окружающую среду: апрель — май 2022.

Форма проведения общественного обсуждения: общественные слушания. Общественные слушания по объекту государственной экологической экспертизы состоятся 26 июля 2022 г. в 17 часов 00 минут по адресу: 347900, Ростовская область, г. Таганрог, ул. Греческая, д. 105, центральная городская публичная библиотека им. А.П. Чехова.

Проектные материалы и предварительные материалы оценки воздействия на окружающую среду доступны для ознакомления общественности в течение 30 дней со дня опубликования в Администрации города Таганрога по адресу: г. Таганрог, ул. Петровская, д. 73, к. 705, предложения и замечания принимаются в рабочие дни до 26 июля 2022 г. с 9.00 до 18.00, перерыв с 13.00 до 14.00, в Администрации города Таганрога по адресу: г. Таганрог, ул. Петровская, д. 73, к. 705.

Место сбора замечаний, комментариев и предложений:

Замечания и предложения принимается по адресу электронной почты исполнителя: info@nwepa.com с пометкой «К общественным обсуждениям» в период с 25 июня 2022 г., а также в течение 10 календарных дней после окончания срока общественных обсуждений в период с 26 июля 2022 г.

Иная информация:

Замечания и предложения должны содержать:

1. Реквизиты автора замечаний и предложений:
   — для физических лиц: фамилия, имя, отчество, адрес, контактный телефон, адрес электронной почты;
   — для юридических лиц: наименование юридического лица, фамилия, имя, отчество представителя, должность представителя, адрес (место нахождения) организации, телефон организации, адрес электронной почты.
2. Содержание замечания и предложения.
3. Дату заполнения.

Направляя замечания и предложения, автор дает согласие на обработку персональных данных.

Для удобства **«Форма учёта замечаний и предложений»** будет доступна в информационно-телекоммуникационной сети «Интернет» по адресу страницы www.nwepa.com.

НА ПРАВАХ РЕКЛАМЫ

ЛАБОРАТОРИЯ

Красное мясо отправлено в отставку

МЕНЮ АКСАКАЛА

Аркадий Симонов

Очередной рацион долголетия предложили американские ученые. В принципе он мало отличается от множества уже известных, но обладает важнейшим достоинством: основан на изучении огромного объема результатов исследований о питании, влиянии на здоровье различных диет, связях питания с продолжительностью жизни и болезнями. «Мы изучили связь между питательными веществами, голоданием, генами и продолжительностью жизни разных видов», — отметил руководитель исследования профессор Вальтер Лонго. Словом, выводы, которые сделали авторы исследования, можно назвать почти абсолютными, аксиомой современного питания.

Как же выглядит эта максимально на сегодняшний день научно обоснованная «диета долголетия»? Она советует потреблять много бобовых, цельного зерна, фруктов и овощей, немного рыбы, никакого красного или переработанного мяса, очень мало белого мяса, мало сахара и рафинированного зерна, зато побольше орехов и оливкового масла, немного темного шоколада.

Впрочем, важно подчеркнуть, что людям старше 65 лет ученые рекомендуют есть большее количество белка, который компенсирует потерю мышечной массы. Материал опубликован в журнале Cell. ●

ТАЛАНТЫ

Одаренным детям увеличили стипендии

УМНИКИ И УМНИЦЫ

Елена Мационг, Ямал,
Ольга Дмитракова, Самара

Сразу в пять раз увеличили стипендии одаренным детям на Ямале, которые учатся в школах искусств. Теперь там талантливые ребята смогут получать неплохое «жалованье» — 5000 рублей в месяц (60 тысяч в год!). А в Самаре стипендии увеличили на 50 процентов, и в итоге месячная «зарплата» будущих гениев вышла даже больше, чем на Ямале, — 7500 рублей.

При этом критерии одаренности и возраст стипендиатов в регионах немного отличаются. Так, на Ямале стипендии ежегодно присуждаются 30 лучшим воспитанникам детских школ искусств, участникам творческих коллективов. Чтобы получать премию, ребята должны стать призерами и лауреатами международных, всероссийских и окружных конкурсов, фестивалей и других творческих мероприятий.

В Самаре претендовать на выплату могут одаренные дети и молодежь до 25 лет. Причем не только будущие художники, артисты, ученые, но и спортсмены.

Как отмечают в регионах, выплаты не просто стимулируют талантливых ребят активно заниматься музыкой, спортом, наукой. Важно, что у ребят появляется желание развиваться именно в своем регионе, никуда не уезжать после окончания школы и вуза.

Так, например, в Самаре за несколько лет стипендию получили более 500 человек. А на днях стали известны результаты конкурса этого года — победителями-стипендиатами стали 50 человек.

Скрипач Александр Какажанов — в числе победителей конкурса. Парень говорит, что вопреки расхожему мнению об украденном детстве, он считает себя счастливым человеком. «Со скрипкой всегда весело, потому что в любой момент можно найти новое красивое произведение и выучить его».

Для того, чтобы вовремя заметить таланты, в регионах действуют Центры выявления и поддержки одаренных детей. Так, на Ямале региональная организация создана по модели федерального центра «Сириус». На базе ямальского Центра дети не только изучают углубленно школьные предметы, но и занимаются гончарным делом, резьбой по кости, хореографией и другими видами искусства. ●

ТОЛЬКО В «РГ» Первый в мире Общенациональный научно-образовательный энциклопедический портал стал доступен

Будешь знать

СЕРГЕЙ КУКСИН

Сергей Кравец: В словнике 150 тысяч понятий, а через четыре года будет более 200 тысяч.

Юрий Медведев

Зачем вкладывать миллиарды в новый информационный портал, если есть «Википедия»? Как нобелевский лауреат Виталий Гинзбург рецензировал историю? Как приняли пользователи только что стартовавшую тестовую версию уникального портала? Об этом корреспондент «РГ» беседует с Сергеем Кравцом, ответственным редактором издательства «Большая Российская энциклопедия».

Сергей Леонидович, думаю, для вас не секрет, что ваш портал сравнивают с «Википедией». Кто-то вообще недоумевает, а зачем он нужен за миллиарды рублей, если любую информацию можно найти в «Вике»?

СЕРГЕЙ КРАВЕЦ: Такие мнения мы уже получаем, начав работать в тестовом режиме. Что ответить? Все зависит от того, что вам надо? Если хотите посетить Гайд-парк, где любой может высказать свое мнение, внести свой вклад в ваши знания, то отправляйтесь в «Википедию». Но учтите, что там все тексты анонимны, за содержание никто не отвечает.

Как в знаменитой сценке Райкина про человека, который в ателье шил костюм. Одни пришивают пуговицы, вторые рукава, третьи воротники, а за качество костюма никто не отвечает.

СЕРГЕЙ КРАВЕЦ: Очень похоже. Так вот в нашем портале картина прямо противоположная. Главное требование к тексту — достоверность информации. За каждый материал отвечает более 50 человек. Это автор статьи, рецензенты, научные редакторы, множество специальных служб, например корректуры, проверки и т.д.

Подчеркну, что в подготовке материала участвуют самые авторитетные специалисты в своей области знаний. Здесь могу вспомнить курьезную ситуацию с нобелевским лауреатом Виталием Лазаревичем Гинзбургом. Когда работая над Большой Российской энциклопедией, я предложил ему стать рецензентом по физике, он ответил, «мне это скучно, зато очень интересны статьи по истории Гражданской войны». Я не мог отказать знаменитому ученому, но через пару месяцев редакция отечественной истории, мягко говоря, пришла в недоумение. Пришлось попросить знаменитого ученого все же вернуться к родной физике.

Признайтесь, а вы сами в «гайдпарковскую» «Википедию» заглядываете?

СЕРГЕЙ КРАВЕЦ: Заглядываю, но как в источник не информации, а библиографии. А вот текстами пользоваться опасаюсь. Когда такой же вопрос задаешь, например, математику, он отвечает, что в области истории или культуры там все нормально, но математика так себе. А историк отвечает, что математика его устраивает, но история так себе.

Честно говоря, само название «Общенациональный научно-образовательный энциклопедический портал» отпугивает многих людей, они уверены, что там какая-то заумь. На какую аудиторию он рассчитан?

СЕРГЕЙ КРАВЕЦ: Средний пользователь портала — это студент 2-го курса, но в разделе «аннотация» любой желающий сможет прочитать краткое и доступное изложение больших статей. Кроме этого, будет и школьная версия, о чем уже есть договоренность с минпросвещения. А в принципе мы ориентируемся на самую широкую публику. И, конечно, учитываем те темы, которые по частоте запросов входят в наиболее востребованные.

А что такое «самая широкая публика»? У вас могут появиться материалы о популярных в молодежной среде блогерах, скажем, Юрии Дуде или Ольге Бузовой, о «горячих» темах последних дней, например, Галкин и Пугачева в Израиле? Учитывая, что вы гарантируете предельную достоверность, такие материалы были бы крайне важны для самой широкой публики в нынешние времена фейков и постправды. Кроме того, это существенно расширило бы аудиторию портала. Как сегодня говорят, помогло бы его раскрутке.

СЕРГЕЙ КРАВЕЦ: «Горячее», сиюминутное, это все же для СМИ. А для нас важно понять, становится ли злоба дня серьезной устоявшейся тенденцией, явлением в жизни общества. Если да, тогда это может быть нашей темой. Что касается вашего конкретного вопроса о блогерах. Если этот человек уже стал фактом общественной жизни, собирая миллионы просмотров, то у него большой шанс попасть в портал.

И конечно, привлечь новых пользователей должны принципиально новые для энциклопедии способы подачи информации — аудио- и видеоматериалы, графики, карты. Причем это не будут дополнения к текстам, а самостоятельные уникальные информационные ресурсы. Речь идет об огромном медиаконтенте. Скажем, у биологов это могут быть песни и свист птиц, у географов — панорамы городов, снятые с коптеров, наши партнеры предоставляют галереи музеев, электронные книги и т.д.

АКЦЕНТ

В «Википедии» тексты анонимны, и никакой ответственности, а на портале за достоверность материала отвечает более 50 первоклассных специалистов

Приветствуя появление портала, президент РАН Александр Сергеев особо подчеркнул: важно, чтобы он привлек молодежную аудиторию, а для этого с ней надо общаться на ее языке. Недавно на вручении Госпремий в области науки наиболее сильное впечатление на многих произвело выступление самого молодого лауреата, но уже академика Андрея Лисицы.

СЕРГЕЙ КРАВЕЦ: Могу выдать «страшную» тайну. Академик Лисица возглавляет у нас медицинский модуль, по сути, руководит всем этим направлением. А во главе IT-модуля другой молодой академик Арутюн Аветисян. Но вообще дело не в возрасте. Скажем, космический модуль возглавляет давно признанный в научном мире академик Лев Зеленый, а модуль физики не менее авторитетный академик Валерий Рубаков. Они не только ученые с мировым именем, но и прекрасные популяризаторы своей науки, о самых сложных вещах умеют рассказать на редкость увлекательно, не впадая в простоту. Именно это стало поводом обратиться к ним и попросить возглавить команды по формированию портала.

Что же такое сегодня ваш портал?

СЕРГЕЙ КРАВЕЦ: Мы имеем дело с очень большими объемами данных. Сейчас в словнике более 150 тысяч энциклопедических понятий, а через четыре года их будет более 200 тысяч. Что касается работы с текстом статей, то мы дополняем их многими инструментами: не только традиционными отсылками на другие статьи, но и переходом от цитаты к первоисточнику, от библиографии к электронному тексту книги и т.д. Все это позволяет пользователю быстрее и удобнее перемещаться в море информации в любом направлении.

Если совсем просто, то на основную статью мы «навешиваем» самую разную информацию. К примеру, Александр Бородин должен быть представлен и как химик, и как композитор. Ее совместно готовят четыре редакции: музыки, химии, истории и медицины.

Еще одно принципиальное отличие портала — интерактивность. Это площадка для общения самых разных экспертов, что позволит обкатать тему с разных позиций.

Одно из главных требований к информации — достоверность. Но как ее отбирать? Говорят, что в науках, особенно гуманитарных, два ученых — три мнения. Кто определяет, какое из них правильное и должно быть размещено в портале?

СЕРГЕЙ КРАВЕЦ: У нас действует обязательное правило. Если на проблему в научном сообществе есть разные точки зрения, они все должны быть представлены в базовой статье, даже если ее автор с ними не согласен. Говоря образно, даже скрипя зубами, он обязан о них сказать.

Если одни историки считают, что Иван Грозный нанес стране огромный вред, оставил ее разоренной, а другие, которых особенно много появилось в последнее время, утверждают, что царя оболгали, что он принес много пользы, то что прочитает пользователь в портале?

СЕРГЕЙ КРАВЕЦ: В истории часто речь идет не о фактах, а об их интерпретации. Как с этим работать? Во-первых, оценивается, насколько полно учтены все известные факты, в том числе и их результаты. Во-вторых, важно мнение именно профессионального сообщества, а не тех, кто создает сенсации, которые хорошо продаются.

Скорее всего «новое знание» об Иоанне Грозном будет отражено в разделе об истории его восприятия в разное время, при разных общественных и политических настроениях. Поверьте, сегодняшние споры вокруг Иоанна Грозного далеко не первые. И характеризуют скорее современное общество, нежели вносят что-то новое в изучение истории его правления. Так что, вероятно, здесь работа скорее для социологов.

Недавно стартовала тестовая версия портала. Как идет его заполнение? Сколько посещений ежедневно? Какова реакция? Больше хвалят или ругают?

СЕРГЕЙ КРАВЕЦ: На данный момент уже опубликовано более 6 тысяч статей и тысячи единиц сопроводительного контента. Ежедневно портал пополняется 150 новыми статьями. Кроме того, будет добавляться все больше материалов от наших медиапартнеров, которых более 1500. Среди них Эрмитаж, Третьяковская галерея, Музей изобразительных искусств им. А.С. Пушкина, Русский музей, Государственный исторический музей, крупнейшие библиотеки, архивы, институты РАН и многие другие.

Сейчас у нас в день около тысячи посещений и десятки отзывов. В основном пишут, что портал очень функционален, им удобно пользоваться. Ловят мелкие ошибки, которые мы быстро исправляем. Негатива практически нет, разве что некоторые сетуют, что статьи слишком короткие. Хотелось бы больше фундаментальности.

Но это самые первые «ласточки», какие-либо выводы, конечно, делать рано. Тестовая версия рассчитана на шесть месяцев. Она позволит разработчикам и редакциям проанализировать первый опыт взаимодействия пользователей с порталом, выявить все «минусы» и «плюсы» его работы, определить вкусы разных аудиторий, наметить точки роста.

В ближайшей перспективе у каждого зарегистрировавшегося пользователя появится личный кабинет, где будет храниться история и результаты индивидуальной работы с материалами портала. Можно будет сохранять фрагменты статей и сортировать их по темам. Появятся другие удобные инструменты для научной работы, к примеру, система фильтров контента, которая позволит создавать тематические подборки данных, формируя для пользователя «тематические энциклопедии». В перспективе будут добавляться новые удобные способы авторизации через популярные в России сервисы, такие как «ВКонтакте», «Яндекс» или «Госуслуги».

Также вскоре на портале появится уникальный сервис «Хронотоп», не имеющий аналогов в российском цифровом поле. Он позволит оценить положение геополитического объекта в рамках определенного исторического периода, в том числе его территориальную границу, вхождение в состав других геополитических образований, его геополитический статус и другие важные исторические аспекты географических объектов. ●

ЭЛЕКТРОННЫЙ АДРЕС ПОРТАЛА: ZNANIYA.ORG

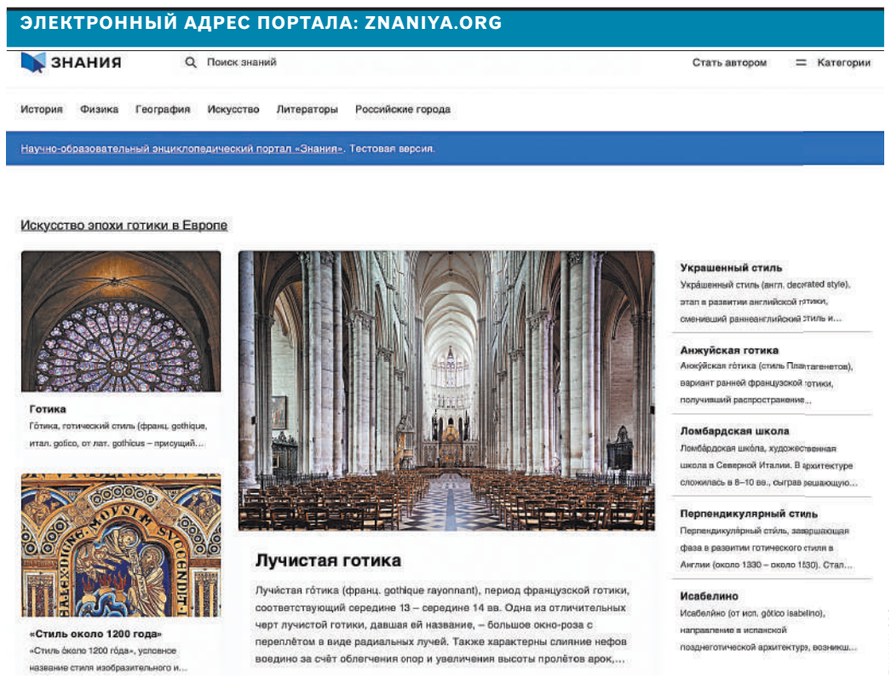

ZNANIYA.ORG

ПРОЕКТ Стартовал прием по программам «Профессионалитета»

Дело мастера

Мария Набиркина

В 42 регионах России стартовала приемная кампания по программам в рамках федерального проекта минпросвещения «Профессионалитет».

Набор абитуриентов начали более 250 образовательных организаций среднего профобразования (СПО).

— Программа «Профессионалитет» — новый этап развития системы СПО в нашей стране, — отметил министр просвещения Сергей Кравцов. — Мы делаем акцент на практическое обучение, на самые востребованные и перспективные направления. При этом будем максимально помогать ребятам с трудоустройством.

В проекте самое активное участие принимают сами работодатели — помогают колледжам выстроить оптимальные образовательные траектории для молодых людей. Уже через два-два с половиной года первые специалисты, отучившиеся по программам «Профессионалитета», смогут выйти на производство.

Набор идет по направлениям, востребованным отраслями промышленности. Их восемь: машиностроение, легкая промышленность, сельскохозяйственная промышленность, железные дороги, химия, фармацевтика, металлургия и атомная отрасль.

Готовить специалистов будут на базе образовательно-производственных кластеров. С 1 сентября работу начнут 70 таких центров.

Чтобы о проекте узнало как можно больше школьников и родителей, в регионах запланированы мастер-классы, экскурсии, родительские собрания и профессиональные пробы. Для девятиклассников проведут уроки технологии с присвоением первой профессии на базе кластера региона.

Всю информацию о проекте можно узнать на специальной платформе для абитуриентов япроф.рф. ●

ПОИСК Как транспорт влияет на растения

Лист попал в аварию

Сергей Деменко

Вроде бы очевидно: чем растение ближе к дороге, тем ему хуже живется. Но почему? И оказалось, все не так просто. Это выяснили российские ученые совместно с коллегами из Нидерландов и Италии, которые изучали, насколько обитающие на листьях микробы чувствительны к транспортному загрязнению. Растения — важная часть любого города, особенно мегаполиса. Они формируют микроклимат, поглощают парниковые газы, очищают воздух от пыли и помогают сохранить биоразнообразие. Значительную роль в этом выполняют живущие на листьях микроорганизмы. Как ни странно, до настоящего времени активность этих микробов была малоизучена, и исследователи решили восполнить этот пробел. Они выяснили, как биологические характеристики микробов березы повислой меняются в зависимости от близости дерева к дороге с интенсивным движением в Москве. Этот вид растения характерен для городской среды региона.

Биологи изучали березовые листья на разном удалении от дороги: 2, 10, 30 и 50 метров. Исследование показало, что по мере приближения к транспорту функциональное и видовое разнообразие микроорганизмов на поверхности листьев березы снижается (на 30% и 12% соответственно), а количество патогенов и их активность, наоборот, растет (на 37% и 17% соответственно). Это происходит потому, что в почве и воздухе повышается концентрация токсиной, температура выше, влажность ниже, а растения стоят по отдельности и больше подвержены воздействию ультрафиолета. средства индивидуальной защиты кожи и органов дыхания. Статья опубликована в журнале Plants. ●

Информационное сообщение

Об исключении ООО КБ «ПрестижКредитБанк» из реестра банков — участников системы обязательного страхования вкладов

Государственная корпорация «Агентство по страхованию вкладов» (далее — Агентство) сообщает, что в связи с отзывом Банком России лицензии на осуществление банковских операций у Общества с Ограниченной Ответственностью Коммерческий Банк «ПрестижКредитБанк», ООО КБ «ПрестижКредитБанк» (регистрационный номер по Книге государственной регистрации кредитных организаций 2922, номер по реестру банков — участников системы обязательного страхования вкладов 606), и завершением Агентством процедуры выплаты возмещения по вкладам Правлением Агентства 20 июня 2022 г. (протокол № 52) принято решение об исключении указанного банка из реестра банков — участников системы обязательного страхования вкладов на основании письма Банка России от 16 июня 2022 г. № 14-40/4177 о государственной регистрации банка в связи с его ликвидацией.

Информационное сообщение

Об исключении ПАО «КВАНТ МОБАЙЛ БАНК» из реестра банков — участников системы обязательного страхования вкладов в связи с его реорганизацией

Государственная корпорация «Агентство по страхованию вкладов» (далее — Агентство) сообщает, что в связи с прекращением деятельности Публичного акционерного общества «КВАНТ МОБАЙЛ БАНК», ПАО «КВАНТ МОБАЙЛ БАНК» (номер по Книге государственной регистрации кредитных организаций 1189, номер по реестру банков — участников системы обязательного страхования вкладов 42), в результате его реорганизации в форме присоединения к «Азиатско-Тихоокеанский Банк» (Акционерное общество), «Азиатско-Тихоокеанский Банк» (АО), Правлением Агентства 20 июня 2022 г. (протокол № 52) принято решение об исключении с 14 июня 2022 г. ПАО «КВАНТ МОБАЙЛ БАНК» из реестра банков — участников системы обязательного страхования вкладов на основании сообщения Банка России от 16 июня 2022 г. № 14-21/4153.

ПАРТНЕРСТВО Страны БРИКС укрепляют сотрудничество в целях глобального развития

Вместе в новую эпоху

ЛЮ СЯОЮЙ

Индустриальный центр «Будущий инновационный парк БРИКС» в городе Сямэнь (провинция Фуцзянь, Восточный Китай) создан специально для стран БРИКС.

Го Цзипин

Председательство БРИКС в 2022 году вновь перешло к Китаю, который проведет 14-й саммит БРИКС в этом году. Сосредоточив внимание на теме «Строить высококачественные партнерские отношения, совместно создавать новую эпоху глобального развития», Китай вместе с партнерами по БРИКС разработает новый план высококачественного развития и в дальнейшем усилит сплоченность и сотрудничество.

Концепция БРИКС из инвестиционного замысла в исследовательском отчете превратилась в главный субъект мировой политики, представленный не западными странами, и важную силу на международной арене, которую нельзя игнорировать. 16-летний неординарный путь сотрудничества стран БРИКС — это лишь короткий миг в долгой истории человечества. Тем не менее за столь короткий промежуток времени БРИКС удалось написать новую страницу развития и сотрудничества.

С начала XXI века страны с формирующимся рынком и развивающиеся страны в целом демонстрируют более сильную динамику роста и потенциал развития, благодаря чему их вес в структуре мировой экономики становится все больше. Согласно статистике, с 2000 по 2019 годы среднегодовые темпы экономического роста стран с формирующимся рынком и развивающихся стран были примерно на 3,65 п. п. выше, чем у развитых стран, а их доля в мировой экономике увеличилась более чем на 40 процентов.

Страны БРИКС, лидирующие в рейтинге формирующихся рынков и развивающихся стран, занимают 26,46 процента общемировой площади, их совокупное население составляет около 42 процентов населения мира. В последние годы они внесли 50 процентов вклада в мировой экономический рост. В 2020 году общий объем экономики пяти стран БРИКС составил около 24,42 процента мирового ВВП, а их товарообороты — 16,98 процента. Можно сказать, что влияние стран БРИКС на международной арене радикально изменилось с начала века.

Сплоченность и сотрудничество стран БРИКС соответствуют тенденции развития человеческого общества и эволюции международного устройства. Это сотрудничество может показаться всего лишь случайностью, но на самом деле является исторической неизбежностью.

Если судить по процессу мирового развития и эволюции международного порядка, то страны БРИКС находятся на схожем этапе развития, выполняют аналогичные исторические миссии и имеют идентичные цели развития. Создание и развитие механизма сотрудничества БРИКС отразило тенденцию исторического прогресса и направление человеческого развития. Как отметил один из профессоров Дурбанского технологического университета в Южной Африке, механизм БРИКС предлагает миру совершенно новый выбор, а именно — диалог и сотрудничество.

АКЦЕНТ

Государства БРИКС занимают четверть общемировой площади, в них проживает более 40 процентов жителей планеты

С точки зрения исторических процессов отдельного и общего развития пяти стран на базе встреч лидеров была создана всесторонняя и многоуровневая архитектура сотрудничества в области экономики, торговли и финансов, политической безопасности, а также гуманитарных обменов. Страны БРИКС установили новые отношения партнерства без присоединения к блокам, открыли новый путь развития, отличающийся взаимным уважением и общим прогрессом, и претворили в жизнь новую концепцию обоюдной выгоды и взаимовыгодного сотрудничества, став ярким примером построения нового типа международных отношений.

По словам Джима О'Нила, выдвинувшего концепцию БРИКС, благодаря важной стимулирующей функции экономического роста Китая развитие стран БРИКС во многом превзошло его ожидания. С 2013 года председатель КНР Си Цзиньпин выступил с рядом важных речей на таких мероприятиях, как встречи лидеров стран БРИКС, поделившись китайской мудростью, предложив китайские решения и обнародовав практические меры по направлениям развития БРИКС, что вселило мощную уверенность для стимулирования сотрудничества БРИКС и глобального развития. Статус и роль стран БРИКС в таких многосторонних механизмах, как Организация Объединенных Наций (ООН), «Группа 20» (G20), Всемирный банк и Международный валютный фонд (МВФ), постоянно укрепляются, что значительно повышает международный авторитет стран с формирующимся рынком и развивающихся стран.

«Будучи активными и конструктивными участниками в международных делах, страны БРИКС должны с твердой волей и смелостью действенно продвигать мир и развитие, отстаивать справедливость и равноправие, защищать демократию и свободу, а также привносить стабильность и положительную энергию в турбулентные международные отношения», — заявил председатель КНР Си Цзиньпин в своем обращении к участникам встречи глав МИД БРИКС, состоявшейся в режиме видеоконференции 19 мая. Выступление лидера Китая позволило миру еще раз почувствовать глубокую решимость и ответственность крупной страны, а также осознать ценность эпохи и широкие перспективы сотрудничества стран БРИКС.

Сейчас как никогда важно участвовать в историческом прогрессе, развиваться в русле времени, не бояться различных рисков и вызовов, смело смотреть в лицо исторической тенденции многополярности мира и демократизации международных отношений, а также укреплять единство и сотрудничество между странами с формирующимся рынком и развивающимися странами. Государства БРИКС, придерживаясь духа открытости, инклюзивности и взаимовыгодного сотрудничества, отдают все силы совместному развитию, позволяют большему числу стран участвовать в деле единения и прогресса, все больше расширяют сотрудничество, укрепляют силу прогресса и вносят более весомый вклад в реализацию прекрасной перспективы построения сообщества единой судьбы человечества.●

ИНИЦИАТИВА Китай дает идеи и вдохновение для устойчивого развития

Не оставлять позади ни одну страну

Сун Ижань, Чжан Пэнхуэй

Инициатива по глобальному развитию, предложенная Китаем, тесно связана с улучшением жизненного уровня и благосостояния народных масс, способствует реализации принятой Организацией Объединенных Наций (ООН) Повестки дня в области устойчивого развития на период до 2030 года, а также предоставляет другим странам идеи и вдохновение для разработки политики в области устойчивого развития. Об этом недавно рассказала корреспондентам генеральный секретарь Конференции ООН по торговле и развитию (ЮНКТАД) Ребека Гринспен.

С момента выдвижения в сентябре прошлого года инициатива по глобальному развитию за короткий период времени получила широкую поддержку и положительный отклик со стороны ООН и более 100 стран и международных организаций. При этом 53 страны уже присоединились к Группе друзей инициативы по глобальному развитию, учрежденной Китаем в ООН в январе этого года. В то время, когда глобальный процесс развития находится под серьезным ударом пандемии, Китай выступает за то, чтобы международное сообщество сосредоточилось на развитии, совместно содействовало ему и совместно работало над формированием сообщества глобального развития с единой судьбой, что отражает мудрость и ответственность крупного государства.

Ключевая причина, по которой инициатива по глобальному развитию получила широкую поддержку и отклик, заключается в том, что она отражает всеобщую озабоченность международного сообщества. В настоящее время восстановление мировой экономики остается слабым, разрыв в развитии усиливается, а глобальные вызовы умножаются. Впервые за 30 лет снизился мировой индекс развития человеческого потенциала. Число людей, живущих во всем мире в условиях крайней нищеты, увеличилось на 100 миллионов человек, и почти 800 миллионов человек столкнулись с голодом. Ввиду этого международному сообществу срочно необходимо найти реалистичный путь решения проблемы неравномерного развития.

ЧЖАН ЖУН

Фермерские дома, изумрудные воды и пшеничные поля в сельском микрорайоне нового типа в городском округе Суцянь (провинция Цзянсу, Восточный Китай) создают прекрасный деревенский летний пейзаж.

АКЦЕНТ

Инициатива по глобальному развитию, предложенная Китаем, связана с улучшением благосостояния людей, способствует реализации принятой ООН Повестки в области устойчивого развития до 2030 года

Китай является инициатором глобального развития и основоположником сотрудничества в целях развития. Будучи крупнейшей развивающейся страной, КНР всегда рассматривает развитие в качестве главного приоритета в управлении и подъеме государства, придерживается концепции развития, ориентированной на интересы народа, придает большое значение и активно участвует в работе ООН в сфере социально-экономического развития, лидирует в мире по реализации целей ООН в области развития, сформулированных в Декларации тысячелетия, и осуществлению Повестки дня в области устойчивого развития на период до 2030 года, а также играет важную роль в продвижении глобального развития и вносит более 70 процентов вклада в глобальное сокращение нищеты.

Китай с помощью развития обеспечил собственный народ достойной жизнью и надеется, что благодаря совместному развитию народы всех стран заживут счастливой жизнью. На Филиппинах коммерциализация гибридного китайского риса охватила площадь в 226,5 тысячи га, что прямо и косвенно приносит пользу более чем 134 тысячам местных фермерских семей. Это способствует увеличению производства зерна на 308 миллионов килограммов, что эквивалентно прибавке примерно по 3 килограмма зерна на каждого филиппинца. В тихоокеанском островном государстве Вануату китайские предприятия за два года помогли расширить школу Малапо, построив новые учебные корпуса, лабораторные комплексы, общежития, столовые и спортивные площадки, благодаря чему школа приобрела новый облик. КНР первой пожертвовала вакцины от коронавируса таким охваченным войной районам, как Афганистан и Сирия, дав местным жителям надежду в тяжелом положении. Китай практическими действиями выполняет свое обещание «не оставлять позади ни одну страну и не игнорировать ни одну просьбу».

Кроме того, в целях содействия скорейшему осуществлению инициативы по глобальному развитию Китай примет ряд практических мер, включая усиление консультаций с развивающимися рынками и развивающимися странами и проведение в надлежащее время конференций высокого уровня по вопросам глобального развития для совместного обсуждения планов развития; увеличение инвестиций в виде ресурсов в целях развития и дальнейшее расширение поддержки Фонда содействия сотрудничеству Юг-Юг и Фонда мира и развития Китай — ООН; стимулирование формирования фонда проектов инициативы по глобальному развитию с участием всех сторон; а также своевременное обнародование ежегодного Доклада о глобальном развитии для продвижения обмена знаниями о международном развитии.

КНР призывает страны мира преодолеть разрыв в развитии и возродить дело глобального развития, поскольку тенденцию мирного развития и прогресса человечества невозможно остановить. Китай всегда готов сотрудничать со всеми странами для содействия все большему углублению и истинной реализации инициативы по глобальному развитию путем возрождения международного сотрудничества в сферах реализации Повестки дня на период до 2030 года, создания благоприятных условий для ускорения глобального развития, построения равноправного и сбалансированного глобального партнерства в целях развития и раскрытия ключевой и руководящей роли системы ООН. ●

КУРС БРИКС является важной силой в мировой экономике

Объединение привлекает новых партнеров

Ян Сюнь, Бай Ян

На долю стран БРИКС приходится 23 процента мировой экономики, 18 процентов торговли товарами и 25 процентов всех привлекаемых в мировую экономику капиталов. Они являются важной силой в глобальной экономике, которую нельзя игнорировать. В последние годы государства БРИКС поддерживают позитивную динамику в торгово-экономическом сотрудничестве. Темпы роста экспорта стран БРИКС превысили средний показатель по миру, что вносит важный вклад в содействие восстановлению и качественному развитию мировой экономики.

В ноябре 2020 года страны БРИКС приняли «Стратегию экономического партнерства БРИКС до 2025 года», в которой были уточнены три таких ключевых направления сотрудничества, как торговля, инвестиции и финансы, цифровая экономика и устойчивое развитие, а также цели сотрудничества в этих областях. Документ проложил новую «дорожную карту» для углубления экономического партнерства БРИКС.

В 2022 году статус страны-председателя БРИКС перешел к Китаю. Год Китая в БРИКС проходит под лозунгом «Строить высококачественные партнерские отношения, совместно создавать новую эпоху глобального развития». В этой связи проводится множество мероприятий, включая 14-й саммит БРИКС. Китай надеется на сотрудничество со всеми участниками БРИКС, чтобы совместно использовать новые возможности для развития, рука об руку противостоять новым рискам и вызовам, а также путем выстраивания более всеобъемлющего, тесного, прагматичного и инклюзивного партнерства осуществлять более сильное, экологичное и здоровое глобальное развитие.

С момента начала Года Китая в БРИКС пять стран сосредоточили свое внимание на таких ключевых областях, как глобальное управление, профилактика и контроль эпидемии, цифровая экономика, устойчивое развитие и гуманитарные обмены, и успешно провели более 60 важных мероприятий, добившись ряда положительных результатов. В марте этого года был официально запущен Центр БРИКС по исследованию и разработке вакцин; стартовал конкурс женских инновационных проектов БРИКС; значительный прогресс был достигнут в подготовке к созданию лиги профессионального образования БРИКС, участие в которой подтвердили более 60 профессиональных учебных заведений из пяти стран; тысячи конкурсантов зарегистрировались на Международный чемпионат профессионального мастерства для участников из стран БРИКС (BRICS Future Skills Challenge).

В настоящее время пять государств БРИКС активно обсуждают выпуск совместного заявления в поддержку многосторонней торговой системы и реформирования ВТО, а также достигли важного консенсуса в разработке документов о сотрудничестве в сферах цифровой экономики, устойчивого развития, промышленных цепочек и цепочек поставок.

Темпы роста экспорта стран БРИКС превысили средний показатель по миру

В сегодняшнем мире переплетаются и накладываются друг на друга невиданные за столетие перемены и пандемия, а международное положение остается сложным и напряженным. Как сказал координатор по делам БРИКС Ма Чжаосюй, будучи представителями стран с формирующимся рынком и развивающихся стран, государства БРИКС должны углублять стратегическое партнерство, играть роль стабилизатора международной обстановки и ускорителя развития, а также вносить свой план по защите беспристрастности и справедливости.

Ма Чжаосюй подчеркнул, что пять стран должны оказывать поддержку улучшению глобального экономического управления. Координатор также выразил свое ожидание в отношении того, что государства БРИКС будут продвигать мультилатерализм, оберегать многостороннюю торговую систему, основанную на ВТО, совершенствовать международную валютно-финансовую систему и способствовать развитию глобализации в направлении открытости, инклюзивности, всеобщего благосостояния, сбалансированности и взаимной выгоды.

БРИКС является важным механизмом сотрудничества между странами с формирующимся рынком и развивающимися странами, а также значимой платформой для сотрудничества Юг-Юг. С момента своего создания 16 лет назад БРИКС уже стала позитивной, стабильной и конструктивной силой на международной арене, непрерывно растут ее влияние и привлекательность в мире. Со времени своего формирования механизм БРИКС тесно связал судьбы колоссального числа стран с формирующимся рынком и развивающихся стран. Новый банк развития БРИКС принял в свой состав новых участников, что обеспечит финансовую поддержку развитию большего числа развивающихся стран, а также усилит право голоса и влияние банка в международной финансовой системе.

Государства БРИКС единогласно считают, что следует укреплять сотрудничество с другими странами с формирующимся рынком и развивающимися странами, еще больше усиливать представительность механизма БРИКС, повышать «голос БРИКС» по основным международным и региональным вопросам, сплоченно работать над решением проблем и отстаивать общие интересы и возможности для развития стран с формирующимся рынком и развивающихся стран.

Китай активно поддерживает запуск процесса расширения БРИКС и выступает за более широкое сотрудничество в рамках БРИКС+. На состоявшейся недавно встрече министров иностранных дел стран БРИКС была достигнута договоренность о поддержке продвижения процесса расширения членства в БРИКС, и впервые был проведен диалог БРИКС+ на уровне министров иностранных дел, который всецело продемонстрировал открытость и инклюзивность сотрудничества в рамках БРИКС.

Китай будет стимулировать все стороны БРИКС продолжать вести углубленные дискуссии по вопросу расширения членства и на основе консенсуса разрабатывать стандарты и процедуры расширения объединения. КНР с нетерпением ожидает, что к «большой семье» БРИКС присоединится еще больше партнеров-единомышленников. ●

Все материалы предоставлены газетой «Жэньминь Жибао»

РЕКЛАМА

СКАНДАЛ Сборная Польши отказалась от игрока «Спартака» Мацея Рыбуса из-за того, что он продолжит карьеру в России

Чужой среди своих

Артур Нанян

Поляки не перестают удивлять: в федерации футбола этой страны (PZPN) официально приняли решение больше не вызывать в сборную защитника «Спартака» Мацея Рыбуса. «Причина — нынешняя клубная ситуация игрока», — гласит заявление на сайте PZPN.

Происходящее с Рыбусом иначе, чем театром абсурда, и не назовешь. Один из ветеранов польской национальной команды, выступающий за нее с 2009 года, вынужденно покидает ее по неспортивным причинам. В любой другой ситуации ФИФА и УЕФА должны были отреагировать на такое скандальное решение, но ничего подобного не случилось. И удивляться тут нечему.

Польша одной из первых начала истеричную кампанию за исключение российской сборной из международных соревнований. И здесь был свой интерес: ведь именно против нашей команды Роберту Левандовски и компании предстояло сыграть в стыковом матче чемпионата мира в Москве. Добившись своего неспортивными путями (Россию отстранили от участия во всех турнирах), поляки решили не останавливаться. Теперь очередь дошла до футболистов. Причем своих, польских.

Не секрет, что на всех выступающих в России поляков федерация футбола этой страны оказывала серьезнейшее давление с целью вынудить их разорвать контракты со своими клубами. Некоторые пошли на этот шаг, но те же Себастьян Шиманьски («Динамо»), Рафал Аугустыняк («Урал») и Рыбус, выступавший в прошлом сезоне за «Локомотив», давлению не поддались. А Рыбус и вовсе решил продолжить карьеру в Премьер-лиге. И тут поляков прорвало.

Вот только хочется поинтересоваться у федерации футбола Польши: с какой стати Рыбус должен был уехать из России? В общей сложности он провел девять лет в нашей стране, женился на русской девушке, которая родила ему двух детей. Сейчас Мацею двухлетний контракт предложил один из ведущих российских клубов, защитнику здесь доверяют. И что он должен делать в такой ситуации? В угоду каким-то неспортивным принципам рушить свою карьеру? Абсурд.

Решение польской федерации не поняли и болельщики этой сборной. Конечно, среди них есть те, кто поддерживают весь этот спектакль, но большинство все же занимают адекватную позицию. Вот лишь некоторые комментарии поклонников польской команды их соцсетей: «Какое дно. Невероятно глупое решение. Рыбус был, есть и будет поляком. И он должен вызываться в сборную из-за своих качеств, а не из-за решений парочки людей»; «Честно говоря, не смотрю матчи сборной, но уже тошно от того, что происходит. Вы всех достали этой Украиной»; «Мы отказываемся от хорошего игрока перед чемпионатом мира только потому, что у него русская жена и он выступает в России. Это бред. Чем руководствовались эти идиоты, когда принимали такое решение?»; «Не понимаю, какое отношение спорт имеет к политике. Давайте сразу объявим Украину чемпионом всего на свете и закончим со спортом».

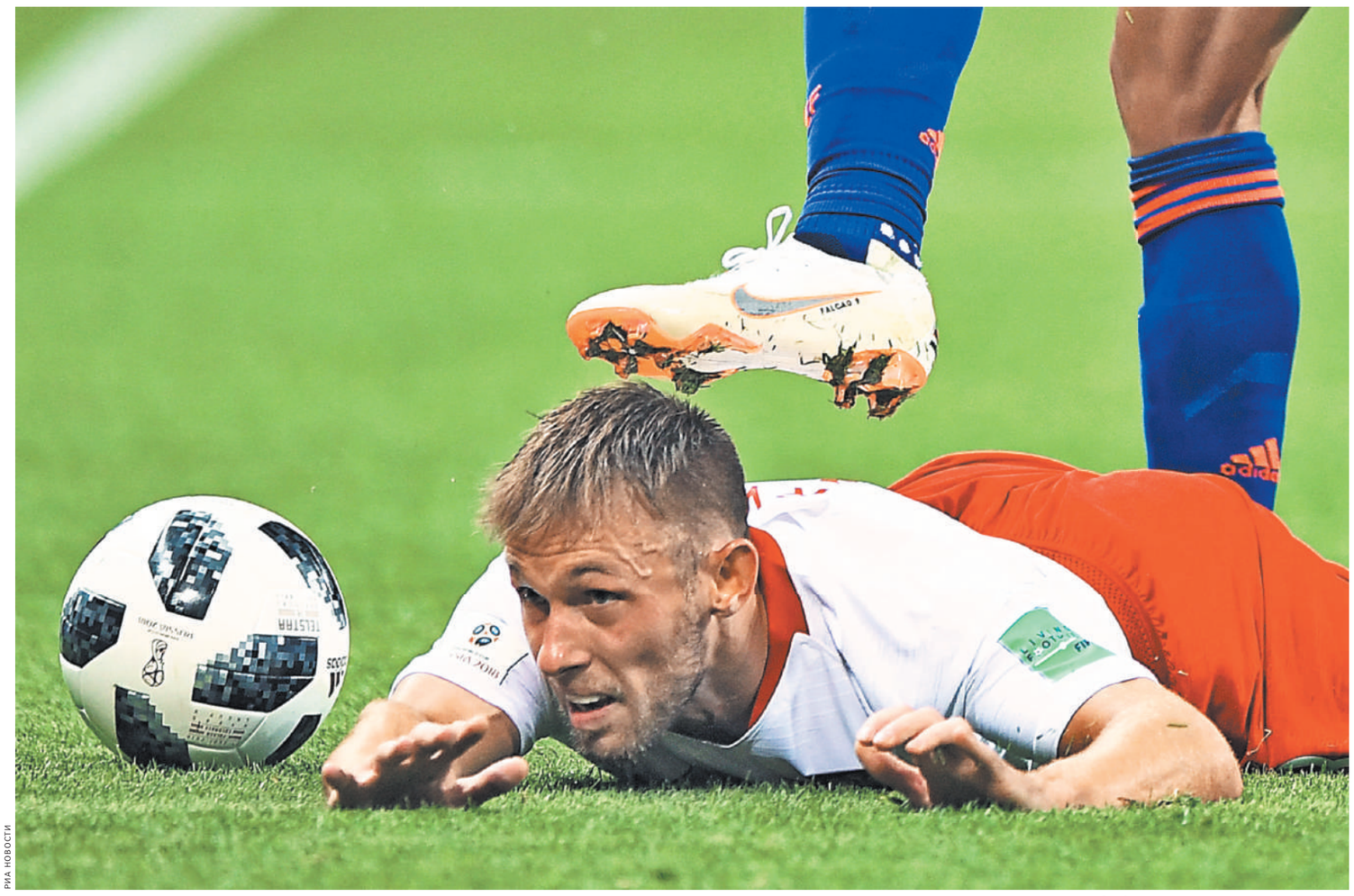

РИА НОВОСТИ

Рыбус мечтал сыграть на чемпионате мира, но его отчислили из сборной по неспортивным причинам.

АКЦЕНТ

«Какое дно, невероятно глупый шаг. Рыбус был, есть и будет поляком. Те, кто принимал это решение, идиоты», — пишут болельщики команды Польши в соцсетях

В самом «Спартаке» не скрывают: они рады заполучить такого игрока, как Рыбус. «Я знаком с ним. Спрашивал про Мацея у ребят — какой он и что. Слышал только положительные отзывы. Он опытный, качественный футболист, был до последнего времени в обойме сборной Польши. Мы рады ему, надеюсь, все будет хорошо», — отметил капитан «красно-белых» Георгий Джикия.

Сам Рыбус также сразу после перехода в «Спартак» отметил: он даже не рассматривал другие варианты и счастлив в России. «Очень рад, что подписал контракт с таким большим клубом. Я очень счастлив, как и моя семья. Я уже долго нахожусь в России, так что сразу рассматривал такую опцию, даже не думал о том, чтобы отказать», — признавался Рыбус.

Интересно, что теперь будет с еще одной звездой польской сборной — Гжегожем Крыховяком. Полузащитник провел вторую часть сезона в греческом АЕК, но уже в ближайшее время он должен вернуться в «Краснодар», с которым у него действует контракт до лета 2024 года. Выходит, если Крыховяк останется в России, его тоже перестанут вызывать в национальную команду? Фактически поляки своими же руками ослабляют собственную сборную перед главным футбольным турниром планеты. Сразу вспоминается легендарная фраза нашего известного тренера Анатолия Федоровича Бышовца: «Нужно быть полным идиотом, чтобы верить всему тому, что происходит». ●

Между тем

Международная федерация футбола (ФИФА) разрешила иностранным игрокам и тренерам продлить приостановку контрактов с российскими клубами еще на год — до конца июня 2023 года. Об этом сообщается на официальном сайте организации.

О введении временных правил для трудоустройства для игроков ФИФА объявила еще в марте. В соответствии с ними иностранные футболисты и тренеры могли в одностороннем порядке приостановить действие своих трудовых договоров с российскими командами до конца сезона. Как и ранее, с позицией ФИФА в корне не согласны в Российском футбольном союзе (РФС).

— Российский футбольный союз выражает несогласие с решением ФИФА, предполагающим возможность приостановки действия контрактов иностранных игроков и тренеров российских клубов до 30 июня 2023 года. РФС будет готов оказать клубам всю необходимую юридическую и иную поддержку в случае оспаривания ими решения. Кроме того, считаем, что оно априори не может распространяться на контракты, заключенные после 24 февраля 2022 года, — сообщили в службе коммуникаций РФС.

ХОККЕЙ Кучеров помог «Тампе» «размочить» счет в финале Кубка Стэнли, даже несмотря на травму

Бомбардир с характером

Илья Соболев

Интрига в финальной серии Кубка Стэнли закручивается. После двух гостевых поражений «Тампа-Бэй Латнинг» уверенно обыграла «Колорадо Эвеланш» — 6:2 — и сократила отставание в противостоянии.

Разгром во втором матче со счетом 0:7 подставил под очень большое сомнение способность «Тампы» предъявить сопернику хоть что-то в борьбе за кубок. Как выяснилось (уже не первый раз в этом плей-офф), «молний» похоронили слишком рано. В третьей игре отлично проявили себя лидеры «Тампы», причем наш Никита Кучеров сделал это в самый нужный для команды момент. В начале второго периода «Колорадо» сократил счет до минимума — 2:3, но две классные голевые передачи Кучерова фактически предрешили исход встречи. У россиянина уже 26 очков (7 шайб+19 передач) в нынешнем плей-офф. Он всего лишь третий игрок в истории НХЛ, которому удалось преодолеть 25-очковый рубеж в трех плей-офф кряду.

Кучеров сделал два голевых паса в самый нужный момент для своей команды, но матч доиграть не смог

И это еще Никита не доиграл матч до конца из-за грязного силового приема Девона Тэйвза. В третьем периоде россиянин, припечатанный к борту, вроде бы поднялся и даже вышел на реализацию большинства и сделал пару бросков, но потом покинул лед и направился прямиком в раздевалку.

Главный тренер «Тампы» Джон Купер на послематчевой пресс-конференции изящно намекнул на то, что наказание Тэйвзу могло бы быть и суровее. Про степень серьезности травмы Кучерова Купер ничего не сказал, но предположил, что Никита все же сможет помочь своей команде в четвертой игре.

Что касается героя первых двух матчей, нападающего «Колорадо» Валерия Ничушкина, он снова забил, но на этот раз его гол не засчитали. Оказалось, во время атаки «Эвеланш» шайба чуть-чуть покинула зону соперника, а правилами это запрещено.

О том, что страсти в серии накаляются, можно было судить по концовке третьего периода матча. Счет был вроде 6:2 в пользу «Тампы», но это не помешало игрокам устроить несколько стычек. А после финальной сирены болельщики даже стали бросать пивные банки на лед. Капитану «Тампы» Стивену Стэмкосу даже пришлось попросить зрителей так не делать.

Кажется, в этой серии все самое интересное только начинается. ●

REUTERS

Кучеров стал четвертым игроком в истории Кубка Стэнли, который набрал 25 и более очков в трех сезонах подряд.

АВТОСПОРТ Команда «КАМАЗ-Мастер» представила участников ралли-рейда «Шелковый путь»

Боевые экипажи и машины

Михаил Щербань

Накануне многократный победитель самых престижных ралли-рейдов в мире команда «КАМАЗ-Мастер» представила составы экипажей команды, которые примут участие в стартующем 6 июля рейде «Шелковый путь».

В рамках пресс-тура для ведущих федеральных СМИ пилоты команды Эдуард Николаев и Андрей Каргинов устроили для представителей СМИ тестовые заезды на тренировочной трассе, где журналисты имели возможность стать пассажирами совершенно нового спортивного грузовика команды семейства К5. После тестов представители СМИ переместились в спортивный центр команды и стали свидетелями напряженной работы производственного цеха, готовящего спортивные машины к отправке в Астрахань.

Напомним, что в этом году «Шелковый путь» полностью пройдет по территории России со стартом в Астрахани и финишом в Москве.

С 6 по 16 июля пилотам предстоит покорить маршрут в 4500 километров, из которых 2800 — спортивные спецучастки. Всего участников ралли ждут 10 этапов, среди которых впервые будут представлены Чеченская Республика и Республика Дагестан.

Покорять астраханские пески и горные спецучастки Кавказа в составе «КАМАЗ-Мастер» отправятся четыре экипажа: Дмитрий Сотников (прошлогодний победитель «Шелкового пути») — Руслан Ахмадеев — Ильгиз Ахметзянов, Эдуард Николаев — Евгений Яковлев — Богдан Каримов, Андрей Каргинов — Андрей Мокеев — Иван Мальков и Сергей Куприянов — Александр Куприянов — Сергей Кренев.

Отметим, что Эдуард Николаев и Дмитрий Сотников будут пилотировать новые спортивные грузовики КАМАЗ-435091 семейства К5. Экипаж Андрея Каргинова выступит на проверенной временем модели КАМАЗ-43509. Также вызов бездорожью бросит экипаж Сергея Куприянова, который будет выступать на грузовике «КАМАЗ», использующем в качестве топлива газодизельную смесь.

Пилоты готовятся к старту серьезно и много внимания уделяют физической форме. Как сообщил журналистам Эдуард Николаев, все экипажники занимаются ежедневно:

АКЦЕНТ

На ралли «Шелковый путь» отправятся новые спортивные камазовские грузовики семейства К5

— Программа у каждого своя, но это и кроссфит, и плавание, и бег, и волейбол. Эти тренировки направлены на марафонскую выносливость. Она обязательно должна быть, поскольку спецучастки бывают, где ты едешь два часа, а где-то аж семь часов безостановочной езды. Пилоту необходимо разложить свои силы так, чтобы даже под концовку спецучастка он мог ехать быстрее, чем стартовал.

Также один из ведущих пилотов сообщил, что с командой работают психологи, которые помогают правильно разложить силы, сконцентрироваться и настроить себя.

Что касается технической составляющей, то ралли «Дакар-2022», прошедшие в мае этого года сборы в Астраханской области и волгоградская баха «Арчеда» дали команде много различных технических идей, цитирует заместителя директора команды по производству и развитию Сергея Савостина пресс-служба команды «КАМАЗ-Мастер»:

— В каждой машине на «Шелковом пути» будет своя программа испытаний, важно изучить и протестировать как можно большее количество инженерных решений. Какие новшества останутся и будут внедрены в будущем, покажет маршрут от Астрахани до Москвы.

По завершении гонки «Дакар-2022» был определен объем работ, направленный на улучшение динамических свойств и повышение надежности автомобилей.

Многие решения уже прошли испытания на втором этапе чемпионата России по ралли-рейдам в Волгоградской области и на дополнительных тестах команды на астраханских трассах. Рельеф и характер этих «домашних полигонов» как нельзя лучше подходит для проверки машин и экипажей на выносливость.

Внесены некоторые конструктивные изменения в элементах систем двигателя. В частности, проведена работа над системами охлаждения надувочного воздуха. Изменена геометрия воздушных трасс для снижения влияния динамических перемещений на гибкие элементы в процессе движения автомобиля, что повышает надежность системы в целом. Также проводились испытания с другим типом самого охладителя, что позволяет снизить вес системы на 15 кг и освободить пространство над двигателем для более оптимального размещения других систем. В настоящий момент есть некоторые вопросы по эффективности, поэтому доводку планируется провести уже после «Шелкового пути», чтобы в процессе гонки не получить каких-либо неприятностей.

Изменения, направленные на повышение ресурса и надежности, коснулись и элементов системы перепуска отработавших газов. Параллельно ведется работа по освоению и разработке технологий для замены некоторых импортных комплектующих. Также внесены корректировки в тягово-динамические характеристики самого двигателя. Удалось опробовать новые настройки на вязком песке. Есть уверенность в том, что автомобиль еще лучше покажет себя на таком покрытии.

Хорошую работу удалось провести по улучшению плавности хода подвески. Совместно с этим осваиваются технологии собственного производства и привлекаются новые производители для изготовления различных деталей подвески. ●

РИА НОВОСТИ

Прошлогодний победитель «Шелкового пути» Дмитрий Сотников вновь в числе главных претендентов на победу.

Тем временем

Ралли-марафон «Дакар» пройдет с 31 декабря 2022 года по 15 января 2023 года в Саудовской Аравии, сообщается на сайте гонки.

Напомним, что «Дакар» состоится в Саудовской Аравии в четвертый раз кряду. Маршрут проведет пилотов от пляжей Красного моря до песков Персидского залива в Даммаме.

Действующим победителем ралли-рейда в 2022 году в классе грузовиков стал российский экипаж команды «КАМАЗ-Мастер» под управлением Дмитрия Сотникова. Всего на счету российской команды 19 побед на «Дакаре».

ФУТБОЛ Премьер-лига опубликовала календарь на новый сезон

Дерби станет больше

Сергей Литвинов

Накануне Российская премьер-лига (РПЛ) опубликовала календарь нового сезона. Чемпионат стартует 15 июля, завершится — 3 июня.

В первом туре нет матчей с приставкой «топ», но любопытных встреч хватает. Взять хотя бы противостояние серебряного призера прошлого первенства «Динамо» и «Ростова», которое тренирует наставник сборной Валерий Карпин. Или противостояние «Ахмата» и «Спартака». Также стоит отметить игру «Торпедо» против «Сочи». С учетом возвращения «черно-белых» в высший дивизион в элитной лиге теперь будет не четыре, а пять столичных дерби.

Полностью расписание стартового тура РПЛ выглядит следующим образом: «Краснодар» — «Факел» (Воронеж), ЦСКА — «Урал» (Екатеринбург), «Динамо» (Москва) — «Ростов», «Локомотив» (Москва) — «Пари НН» (Нижний Новгород), «Ахмат» (Грозный) — «Спартак» (Москва), «Торпедо» (Москва) — «Сочи», «Оренбург» — «Крылья Советов» (Самара) и «Химки» — «Зенит» (Санкт-Петербург).

Что касается знаковых матчей, то первая встреча «Спартака» с «Зенитом» состоится в восьмом туре (2–4 сентября), а «красно-белых» с ЦСКА — в 13-м туре (14–16 октября). Напомним, что сезон в России откроется поединком между спартаковцами и зенитовцами за Суперкубок 9 июля.

К слову, на неделе клубы РПЛ выступили против увеличения числа команд в турнире. Такое решение было принято на общем собрании команд. На голосование было вынесено предложение «Урала» об увеличении количества участников высшего дивизиона с 16 до 18 в сезоне 2023/24. Но инициатива представителей Екатеринбурга не нашла отклика: РПЛ сохранит действующий формат. Стоит отметить, что клубы, выступившие против расширения Премьер-лиги, поддержали идею создания в России нового турнира — Кубка лиги. ●

Телеграм T.ME/rgrunews
ВКонтакте VK.COM/rgru
Одноклассники OK.ru/rg.ru
Post scriptum rg.ru
Российская газета www.rg.ru 22 июня 2022 среда № 131 (8779)

ФОТО ПРО В «Российской газете» открылась фотовыставка фронтового корреспондента редакции Владимира Аносова «Донбасс-2022»

И слова, и пули, и любовь, и кровь...

ВЛАДИМИР АНОСОВ

Российский офицер. Местные жители говорят, что при виде российских солдат им становится спокойнее. А у журналистов считается удачей так открыто сделать портрет военного.

ВЛАДИМИР АНОСОВ

Утро в Мариуполе. После освобождения Мариуполя люди наконец-то стали выходить из подвалов.

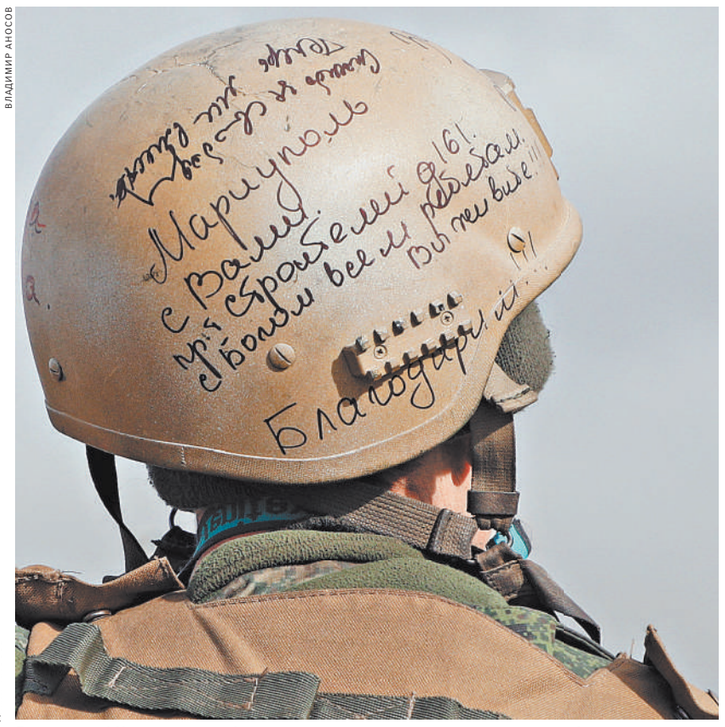

ВЛАДИМИР АНОСОВ

Благодарим! На касках освободителей некоторые горожане пишут слова благодарности. Город Мариуполь.

Юрий Лепский,
первый зам. главного редактора «Российской газеты»

Чем отличается работа газетного фотографа от работы фронтового корреспондента? Вопрос не праздный, хотя бы потому, что отвечать на него приходится не так часто. К счастью. И всё же, всё же, всё же...

Фронтовой корреспондент рискует быть убитым. Военкор ежедневно видит то, чего не видит обычный газетный фотограф: смерть, ранения, увечья, боль, отчаяние и горе от потерь близких, взрывы, разрушения, страх, непонимание того, что происходит, ужас в глазах детей... Человек «с «лейкой» и блокнотом» обязан показать происходящее, каким бы чудовищным это происходящее ни было. Он понимает, что рискует, и это — его выбор.

Однако есть в работе военкора одно качество, которое отличает мастера от просто профессионала. Смелость? Наблюдательность? Виртуозное владение камерой? Бесстрашие? Заслуженное уважение наших бойцов и полевых командиров? Умение оценить подвиг?

Это качество — сострадание. Талант услышать человеческое сердце даже под бронежилетом. Ощутить отцовство, даже когда страдает чужой ребенок. Умение разделить с человеком ужас невозвратной потери. Порадоваться вместе с другим счастью выживания. И суметь «сыграть» эти чувства на своей фотокамере.

Всё, о чем я пишу, в полной мере относится к нашему замечательному фотографу и военкору Владимиру Аносову, прошедшему фронтовые дороги 2022 года. Как читатель и зритель я верю ему, я благодарен его взгляду, потому что в нем есть не только смелость и мужество, но и талант сострадания. ●

ВЛАДИМИР АНОСОВ

Раненое детство. Дом культуры в Докучаевске, который стал пунктом временного распределения беженцев.

ВЛАДИМИР АНОСОВ

По данным Минобороны России, российские саперы обследовали уже более 50 км побережья Азовского моря и обезвредили свыше 300 различных боеприпасов.

ВЛАДИМИР АНОСОВ

Роботы. Разминированием наиболее опасных участков на территории Донецкой и Луганской республик занимаются дистанционно управляемые машины разминирования ДУМ-Р «Уран-6».

ВЛАДИМИР АНОСОВ

Такие мины-«подарки» на многих улицах инженеры-саперы уничтожают на месте.

ВЛАДИМИР АНОСОВ

Драматический театр в Мариуполе, в нем сотни жителей спасались от обстрелов. Украинские ВСУ взорвали сцену. Взрыв был такой мощности, что здание внутри полностью выгорело.

ВЛАДИМИР АНОСОВ

Такие надписи на воротах многих домов не редкость. Их делали для того, чтобы уберечься от обстрелов и чтобы военная техника нацбатальонов и ВСУ не въезжала во дворы.