Пасхальное послание Патриарха — Благодарение из века в век
Страница 03

Где будем смотреть: самые интересные спортивные трансляции с 30 апреля по 3 мая
Страница 12

Николай Патрушев: За 20 лет пребывания американцев в Афганистане ситуация лишь ухудшилась
Страница 06

ЦСКА в двадцатый раз в истории сыграет в «Финале четырех» Евролиги
Страница 12

Российская Газета

Общественно-политическая газета. Выходит с ноября 1990 года. **Пятница, 30 апреля 2021.** № 94 (8445) **www.rg.ru**

Столичный выпуск

ОФИЦИАЛЬНО Что, кроме праздников, ждет россиян в наступающем месяце

Май. Маски. Тест

ГЕННАДИЙ АНОСОВ

Из 30 стран, с которыми у России открыто авиасообщение, в 21 стране ухудшилась ситуация с COVID-19.

Евгений Гайва, Ольга Игнатова

После 1 мая все россияне, которые прибудут на родину из других стран, обязаны сдать сразу два теста на ковид методом ПЦР.

Как подчеркнули «Российской газете» в Роспотребнадзоре, эта мера санитарного контроля касается всех въезжающих: и тех, кто прибудет из Беларуси или других стран Таможенного союза (Киргизия, Армения, Казахстан). И возвращающимся из Абхазии, где любят отдыхать россияне, тоже придется два раза посетить лабораторию. Надо будет сдавать тест и детям.

Для иностранцев другие правила. Как уточнили в Роспотребнадзоре, все иностранные граждане въезжают в Россию с результатом теста на коронавирус. А если речь идет о трудовых мигрантах, то им, помимо теста, который они должны взять с собой, придется сидеть на карантине 14 дней. Карантин они могут проходить по месту прибытия — или в общежитии, или на съемной или собственной (при наличии) квартире.

«Гражданам Российской Федерации, прибывающим из зарубежных стран на территорию Российской Федерации после 1 мая 2021 года, необходимо пройти повторное лабораторное исследование на COVID-19 методом ПЦР в срок до 5 дней с момента въезда на территорию Российской Федерации с предоставлением сведений о результатах лабораторного исследования на COVID-19 методом ПЦР в базу Единого портала госуслуг. Интервал между первым и повторным лабораторным исследованием на COVID-19 методом ПЦР должен составлять не менее суток», — напомнили в Роспотребнадзоре требования постановления Главного государственного санитарного врача России Анны Поповой. Как уточняет ведомство, сотрудники территориальных органов Роспотребнадзора уполномочены проводить в аэропортах выборочное тестирование на COVID-19 иностранцев.

До 1 мая требование о двойном ПЦР-тестировании действует только в отношении возвращавшихся из Турции и Танзании. Но с 15 апреля Россия ограничила полеты в Турцию и приостановила авиасообщение с Танзанией. Как отмечала Попова, из 30 стран, с которыми у России открыто авиасообщение, в 21 стране произошло ухудшение эпидситуации по коронавирусу.

«Мы очень плотно контролируем ситуацию на границе, и, по данным санитарно-карантинного контроля, с момента открытия международного авиасообщения нами досмотрено в эпидемиологическом плане почти 3 млн лиц, вернувшихся из-за рубежа. При этом более 25 тысяч человек, зараженных коронавирусом, выявлено именно методом ПЦР. Из этого общего числа инфицированных почти 80% — наши граждане, прибывшие из Турции», — уточнила Попова. Из Турции, по ее словам, граждане привозили самые разные мутировавшие штаммы, в том числе британский и южноафриканский. Также обнаруживались бразильские варианты коронавируса, калифорнийская и нью-йоркская мутации.

А из Танзании отдыхающие приезжали не только с коронавирусом, но и с малярией. Попова также отметила, что число стран, которые сообщают о вариантах вируса, вызывающих обеспокоенность, продолжает расти. По данным ВОЗ, британский, южноафриканский и бразильский варианты возбудителя уже вытеснили референсный штамм в Великобритании, Южной Африке и Бразилии.

4 →

ЦИТАТА

Анна Попова, глава Роспотребнадзора:

«Все граждане, которые прилетают из Индии, с 27 апреля тестируются на коронавирус прямо в аэропорту. Мы ввели дополнительный контроль для защиты населения России от рисков, которые возникают с появлением той или иной мутации коронавируса. И этот контроль будет двухэтапным».

Продолжение темы на с.5

СЕРГЕЙ МИХЕЕВ

03

Россияне стали меньше бояться потерять работу — рынок труда оживает

ВСТУПАЕТ В СИЛУ

Ветераны получат выплаты по 10 тысяч рублей к Дню Победы

Шахтерам пересчитают доплаты к пенсиям

Люди старше 65 лет могут выйти с удаленки

На экскурсии и отдых в летние лагеря дети поедут на автобусах с ГЛОНАСС

Страны Евразийского союза введут маркировку молока порознь

Проезд под шлагбаум подорожает в пять раз

Цены на сахар готовятся к разморозке

Читайте комментарий на с.4

ЦИФРА

48

ПРОЦЕНТОВ российских компаний решили работать с 4 по 7 мая, показал опрос SuperJob

12

Нападающий «Авангарда» Павел Дедунов после финального матча с ЦСКА вышел на лед с сыном Михаилом, чтобы тот смог разделить и запомнить триумф команды

СТАНИСЛАВ КРАСИЛЬНИКОВ/ ТАСС

КИНО «Девятаев» — разговор о фильме с режиссером и сыном прославленного летчика

Не последний герой

Елена Боброва

На экраны вышел фильм Тимура Бекмамбетова и Сергея Трофимова «Девятаев», в основу которого положена история побега пленного советского летчика из немецкого концлагеря на вражеском бомбардировщике с «оружием возмездия» Третьего рейха на борту. О подвиге нашего летчика, который стал Героем Советского Союза, мы поговорили с его сыном Александром Девятаевым и режиссером Тимуром Бекмамбетовым.

Сегодня об этом подвиге знают меньше, чем о молодогвардейцах или Зое Космодемьянской. Знал ли режиссер Бекмамбетов о Девятаеве раньше?

ТИМУР БЕКМАМБЕТОВ: Нет, и узнал в общем-то случайно. И только потом прочитал книгу Девятаева «Побег из ада», очень ею увлекся. Уверен, что после фильма она вновь будет издаваться и получит признание...

АЛЕКСАНДР ДЕВЯТАЕВ: Вы знаете, таких настоящих героев-фронтовиков — не десятки, не сотни, и даже не тысячи, а десятки тысяч. И о них никто не знает. Я вот занимаюсь только летчиками-истребителями и могу смело сказать, что есть несколько десятков людей с почти одинаковой военной судьбой. Другое дело, что отец совершил подвиг, действительно уникальный для мировой истории. И эта история ждала своего часа, когда кто-то сделает по ней большое кино. Потому что обо всех героях, которые стали легендой, мы знаем благодаря качественной литературе или кинематографу. В наше время можно рассчитывать только на кино.

3 →

РИА НОВОСТИ

Подвиг летчика Михаила Девятаева и его книга «Побег из ада» вдохновили кинорежиссеров.

ОБРАЗОВАНИЕ Распределены бюджетные места в вузы на 2022/23 учебный год

За один прием

Мария Агранович

Минобрнауки завершило распределение контрольных цифр приема в вузы на 2022/23 учебный год. Университетам выделено более 588 тысяч бюджетных мест. Об этом заявил министр науки и высшего образования Валерий Фальков. Более 73 процентов мест будет направлено в регионы. Вузы получат все данные до 1 мая.

— Президент поручил обеспечить широкий бесплатный доступ к высшему образованию. В следующем году 588 044 студента смогут получить высшее образование бесплатно, — сказал Валерий Фальков.

Уточним, речь о тех, кто сегодня учится в 10 классе и будет поступать в вузы через год. В этом же году поступить на обучение за счет федерального бюджета смогут более 576 тысяч ребят. Рост мест очевиден.

В 2022 году наибольшее число бюджетных мест пойдет на инженерные и технические специальности (в том числе, и информационные технологии). Также в «авангарде» — педагогика, медицина и сельское хозяйство. Министр озвучил цифры: будущим инженерам выделено более 251 тысячи, на педагогическое направление распределено более 75 тысяч мест, для будущих медиков — более 53 тысяч.

С приоритетными направлениями все ясно, но эксперты говорят и о спросе на химиков, биологов, математиков.

— Увеличение приема коснется не только узких специальностей, но и классических базовых направлений, которыми всегда славились наши университеты, — заверил министр. — Например, весь спектр прикладных специальностей — от информационной безопасности до управления автоматизированными системами базируется на хорошем знании математики и физики.

2 →

МЕДИЦИНА

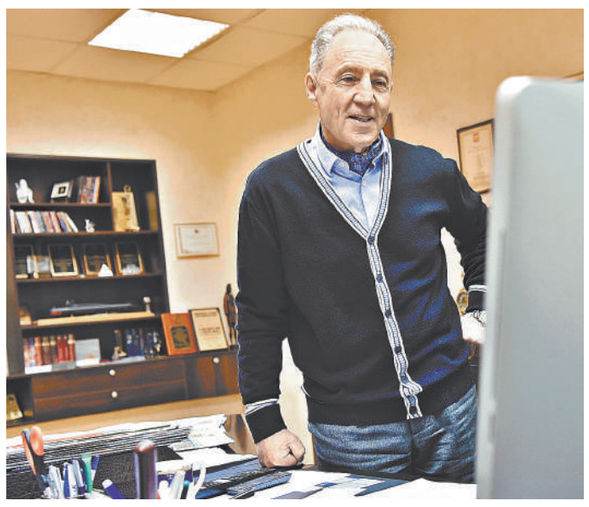

МИХАИЛ СИНИЦЫН

Профессор Михаил Лейзерман: «Белые пятна» изучения ковида пока с нами

7 →

КОНТРОЛЬ Эксперты предложили упростить диагностику автомобилей

Техосмотр без излишеств

Владимир Баршев

Отменить техосмотр для легковых автомобилей физических лиц не получится. Но необходимо исключить избыточные проверки элементов транспорта, которые напрямую на безопасность дорожного движения не влияют. К такому выводу пришли эксперты рабочей группы «Защита прав автомобилистов» Общероссийского народного фронта.

Напомним, с 1 апреля началась реформа техосмотра. Теперь он проводится с обязательным фотографированием автомобиля, внесением фотографий с координатами места и временем съемки в диагностическую карту, а сама карта стала электронной. Оформляется она непосредственно в автоматизированной информационной системе техосмотра ЕАИСТО. Причем система была модернизирована, чтобы никто лишний к ней подключиться не смог. Но реформа наступила не для всех. Опасаясь очередей и транспортного коллапса из-за нехватки пунктов техосмотра, правительство продлило срок действия ранее выданных диагностических карт на полгода. То есть основная масса автовладельцев поедет проходить техосмотр по новым правилам после 1 октября. Однако эксперты сомневаются в необходимости этой процедуры.

5 →

НАЦПРОЕКТ Детей готовят к путешествиям по стране минимум дважды в год

Внутренне готовы

Евгений Гайва

Правительство всерьез взялось за развитие внутреннего туризма. Новый национальный проект «Туризм и индустрия гостеприимства» представил вице-премьер Дмитрий Чернышенко.

На реализацию нацпроекта до 2030 года из федерального бюджета планируется направить 529 млрд рублей и еще 72 млрд — из средств регионов, сообщил вице-премьер. Также правительство рассчитывает на внебюджетные инвестиции.

Это позволит нарастить внутренний туристический поток к 2030 году с 65 млн до 140 млн поездок в год, а количество рабочих мест в отрасли — до 4,7 млн. Экспорт туруслуг принесет стране 22,5 млрд долларов (сейчас в два раза меньше).

Поддержка детского и семейного туризма — в числе ключевых задач нового нацпроекта. Уже в этом году 357 тысяч детей поедут на отдых по путевкам за полцены, в скором будущем каждый ребенок сможет минимум два раза в год путешествовать по своей стране. «Главная наша цель — обеспечить возможность качественного и доступного отдыха в России для всех граждан, прежде всего для семей с детьми», — заявил Чернышенко. Новый нацпроект направлен на комплексное развитие туристической отрасли страны. В него войдут три федеральных проекта: «Развитие туристской инфраструктуры», «Повышение доступности туристских услуг» и «Совершенствование управления в сфере туризма».

2 →

Следующий номер «Российской газеты» выйдет 4 мая.

Официальные курсы валют ЦБ России с 30.04.21

Австралийский доллар	57,8546
Азербайджанский манат	43,7800
Армянский драм**	14,3095
Белорусский рубль	29,0760
Болгарский лев	46,0714
Бразильский реал	13,9220
Венгерский форинт**	24,9789
Вон Республики Корея***	67,1463
Гонконгский доллар*	95,8189
Датская крона	12,1185
Доллар США	74,3823
Евро	90,1513
Индийская рупия*	10,0513
Казахстанский тенге**	17,3809
Канадский доллар	60,4341
Киргизский сом**	87,6869
Китайский юань	11,5036
Молдавский лей*	41,9055
Новый туркменский манат	21,2825
Норвежская крона*	90,6184
Польский злотый	19,6534
Румынский лей	18,2906
СДР	106,7096
Сингапурский доллар	56,1079
Таджикский сомони*	65,2190
Турецкая лира*	91,0666
Узбекский сум****	70,7390
Украинская гривна*	26,8362
Фунт стерлингов	103,7782
Чешская крона*	34,8395
Шведская крона*	88,9868
Швейцарский франк	81,6849
Южноафриканский рэнд*	52,3878
Японская иена**	68,2939

*За 10
**За 100
***За 1000
****За 10 000

ПРАВО КС РФ предписал изменить порядок платы за общее тепло в домах

ХОЛОДНО? ГОРЯЧО!

Мария Голубкова,
«Российская газета»,
Санкт-Петербург

Конституционный суд РФ принял важнейшее решение, которое облегчит положение владельцев квартир с индивидуальным отоплением. После внесения изменений в Правила предоставления коммунальных услуг им не придется платить за то, чем они не пользуются.

Тепло—самая существенная строка расходов в квитанциях за ЖКХ. Но иногда качество этой услуги граждан не удовлетворяет. Тогда они ставят в квартире индивидуальную систему отопления (ИСО) и отказываются от централизованного—закон это позволяет.

Так сделала и Валентина Шестерикова из Ставропольского края, и большинство ее соседей—53 квартиры из 80. Но с 2018 года все жильцы стали получать счета за отопление мест общего пользования, расчет платы коммунальщики сделали на основании показаний общедомового счетчика. Но их коридоры и лестничные площадки «не имеют отопительных приборов и трубопроводов системы отопления и не обладают признаками отапливаемых помещений», сказано в деле.

Суды общей юрисдикции, рассматривая противостояние Шпаковского филиала «Крайтеплоэнерго» и жителей дома 175 по улице Ленина города Михайловска, ссылаются на то, что «отопление в многоквартирном доме не может основываться только на наличии или отсутствии радиаторов». Но граждане считают, что они и так обеспечивают тепло в подъездах теплыми стенами своих квартир. А требование платы за неоказанную услугу—ведь батарей-то нет!—противоречит и закону, и здравому смыслу.

> Граждане за свой счет вынуждены обеспечивать реализацию права на жилище и достойный уровень жизни

КС уже рассматривал дело о распределении платы за тепло в многоквартирном доме и признал, что в основе расчетов должна лежать презумпция фактического потребления и пропорционального распределения. Даже если в квартире есть индивидуальная система отопления, это не избавляет собственника от обязанности оплачивать тепло в общих помещениях. Но формула для расчета платы, приведенная в Правилах, рассчитана на то, что для отопления МКД используется исключительно тепловая энергия, поступающая по централизованным сетям теплоснабжения. Между тем в процессе задействованы и индивидуальные системы, поскольку отдача тепла происходит через все общие конструкции дома.

КС также отметил, что переход на ИСО—мера часто вынужденная. Если в холодной квартире становится невозможно жить, граждане за свой счет вынуждены обеспечивать реализацию конституционного права на жилище и достойный уровень жизни, но существующая система никак этого не учитывает. Это пробел в правовом регулировании, имеющий конституционную значимость, поскольку действующий порядок вступает в противоречие с гарантиями права частной собственности, права на жилище, а также принципами равенства, справедливости и соразмерности ограничений прав и свобод.

Правительству поручено предусмотреть в нормативных актах такую ситуацию, как в доме Шестериковой,—как считать плату за отопление в местах общего пользования, если квартиры отапливаются индивидуально, а на лестничных клетках нет батарей. До внесения изменений продолжит действовать прежний порядок, то есть всем обитателям дома в Михайловке придется оплатить выставленные счета. Однако затем Валентина Шестерикова в соответствии со статьей 53 Конституции РФ может потребовать от государства компенсации. ●

ПРЕЗИДЕНТ Владимир Путин рассказал французским бизнесменам о перспективах работы в России

Золотые визы

РИА НОВОСТИ

Владимир Путин осудил недобросовестную конкуренцию вокруг «Северного потока-2».

Кира Латухина

Россия заинтересована в привлечении иностранного бизнеса к важным проектам, заявил президент на встрече с главами ведущих компаний Франции. Владимир Путин также назвал спекуляции вокруг «Северного потока» проявлениями недобросовестной конкуренции.

Беседа с компаниями из ассоциации «Франко-российская торгово-промышленная палата» состоялась в режиме видеоконференции. Путин назвал Францию одним из ключевых экономических партнеров России. Среди стран ЕС у нее, по его словам, «почетное, но не самое достойное» шестое место по объему накопленных прямых инвестиций в российскую экономику и пятое по товарообороту. «Несмотря на некоторое снижение взаимной торговли по итогам 2020 года (минус 14 процентов по отношению к 2019 году), ее показатели по-прежнему в целом приемлемые — 13 млрд долларов», — оценил президент. Французские капиталовложения в России достигают почти 17 млрд долларов, российские во Франции — 3 млрд. «Могли бы быть и больше, думаю, если бы французские регуляторы, государственные власти так же относились к российскому бизнесу, как в России относятся к французскому», —заметил Путин.

В разных отраслях экономики России действует более 500 компаний с французским участием. При их участии реализуются знаковые совместные проекты: строительство заводов «Ямал СПГ» и «Арктик СПГ 2», прокладка «Северного потока-2». «К сожалению, вокруг этого проекта очень много различного рода политических спекуляций, но хочу подчеркнуть еще раз: это чисто экономический проект, не имеющий ничего общего с политической конъюнктурой сегодняшнего дня», — заявил Путин. Вокруг него много разговоров, связанных прежде всего с попытками недобросовестной конкуренции на европейском рынке, заметил он. «Используются всякие политические силы, которые считают, что электричество берется прямо из розетки, а как оно туда попадает — никто не вдается в подробности», —продолжил Путин и вспомнил классика Салтыкова-Щедрина. «У него был персонаж, генерал, который в лесу оказался, и он посылал своего денщика за булочками—полагал, что круассаны и булочки растут на деревьях. Вот, по-моему, некоторые политические силы считают, что так же и электричество берется просто из розетки», —сравнил он. Путин надеется, что «мы преодолеем и эти сложности».

АКЦЕНТ

В разных отраслях экономики России действует более 500 компаний с французским участием

«Мы ценим, что в условиях сложной экономической конъюнктуры французские компании, работающие в России, не снижают своей активности», — заметил Путин и обещал французским инвесторам всемерную поддержку. Он рассказал, что сделано и делается для помощи бизнесу и стабилизации экономики в условиях непростой ситуации на глобальных рынках, связанной с пандемией. Прежде всего обеспечиваются макроэкономическая стабильность, устойчивость на финансовых рынках. За счет продуманной бюджетной политики увеличены федеральные расходы на поддержку ключевых отраслей. Активизирована работа по снижению фискальной нагрузки на бизнес, а для адресной помощи пострадавшим от пандемии предприятиям запущена новая программа льготного кредитования.

Путин обещал и дальше привлекать иностранные компании, локализующие производства, к госзакупкам и реализации национальных проектов развития. Те, кто прислушался к рекомендациям правительства и пошел по пути перевода промышленных мощностей в нашу страну, могут на равных с российскими коллегами условиях участвовать в тендерах, совокупный объем которых исчисляется триллионами рублей, сообщил он. Хорошие возможности для французского бизнеса есть в Особых экономических зонах: работают 38 таких зон с общим объемом заявленных инвестиций 1,1 трлн рублей, четыре французские компании уже стали их резидентами. Упрощаются и процедуры оформления на работу высококвалифицированных иностранных специалистов, они с семьями могут получить бессрочный вид на жительство. В планах—запуск программы «золотых виз», когда вид на жительство будет выдаваться в обмен на инвестиции в реальную экономику.

Сопредседатель экономического совета «Франко-Российской торгово-промышленной палаты» Геннадий Тимченко отметил ответственное поведение французских компаний, причем не только в пандемию. Несмотря на кризис и геополитическую ситуацию, ряд ранее непредставленных в России компаний открыли здесь свое производство, уже работающие локализовали выпуск дополнительной продукции, возобновили инвестиции и увеличили экспорт того, что производится в РФ. Причем вложения идут в приоритетные отрасли, например, производство семян.

Сопредседатель с французской стороны Патрик Пуянне отметил заинтересованность французского бизнеса в России. «В интересах всех было бы, чтобы Россия, Франция и вся Европа не были разделенными, изолированными. Это вызов сегодняшнего дня», —сказал он, отметив растущее количество разногласий, которые нужно решать дипломатическим путем. «Мы убеждены, что такие встречи создают мостики между Россией и Францией через инвестиции, экономическое сотрудничество», —считает он. ●

СОТРУДНИЧЕСТВО Михаил Мишустин отметил растущий интерес к евразийской интеграции

Союз на пять с плюсом

Владимир Кузьмин, Казань

Вчера в столице Татарстана началось заседание Евразийского межправительственного совета. К обсуждению сотрудничества премьер-министры стран-участниц подошли обстоятельно. В четверг они провели дискуссию только в узком составе, а в пятницу снова соберутся за одним столом, чтобы продолжить переговоры уже с участием министров и экспертов.

—Наша встреча подтверждает еще раз растущий интерес к евразийской интеграции, —заявил председатель правительства России Михаил Мишустин, открывая встречу на правах принимающей стороны.

В Казань прилетели не только делегации от евразийской «пятерки» (России, Беларуси, Казахстана, Киргизии и Армении), но также с Кубы, из Молдавии и Узбекистана, состоящих при Евразийском экономическом союзе (ЕАЭС) в качестве наблюдателей. Пригласили на эту межправительственную встречу и представителей Таджикистана и Туркменистана. «Повестка заседания содержит ряд важных вопросов, которые определяют основные направления нашей работы в промышленности, сельском хозяйстве и во многих других отраслях. Убежден, что решения, которые будут приняты, придадут новый импульс нашей интеграции в Евразийском экономическом союзе», —подчеркнул российский премьер.

АКЦЕНТ

Никол Пашинян считает миссию миротворцев России в Карабахе эффективной

До начала межправсовета Михаил Мишустин успел поочередно обсудить вопросы двустороннего сотрудничества с коллегами из Таджикистана, Узбекистана, Киргизии и Армении. Актуальных тем сейчас две: восстановление товарооборотов и борьба с COVID.

Глава правительства Таджикистана Кохир Расулзода попросил Мишустина предоставить его стране российские вакцины. Массовую прививочную кампанию среди населения Душанбе начал в марте препаратами AstraZeneca. «Вместе с тем не скрою, что население Таджикистана больше доверяет российским вакцинам», —заметил Расулзода. «Все три российские вакцины показали свою высокую эффективность, но мы наблюдаем явные попытки политизации темы вакцины. В отношении российской вакцины используется недобросовестная конкуренция», —заявил он.

В Узбекистане уже имели возможность непосредственно убедиться в действенности «Спутника V» и не против получить новые партии. «Мы хотели бы просить вас увеличить его объем. Мы готовы контракт увеличить и были бы рады, если есть такая возможность, чтобы начать производство ее (вакцины.—**Прим. «РГ»**) в Узбекистане», —сказал глава узбекского правительства Абдулла Арипов.

Кабинеты министров двух стран активно прорабатывают визит в Россию президента Узбекистана, готовится солидный пакет документов. Это должно помочь достижению амбициозной задачи по увеличению взаимной торговли между странами до 10 миллиардов долларов.

С Арменией товарооборот снизился примерно на 10 процентов, до 2,3 миллиарда долларов, отметил Михаил Мишустин на переговорах с и.о. премьер-министра Армении Николом Пашиняном. «Конечно, нас такая ситуация не устраивает. Предлагаю поручить нашей межправкомиссии подготовить новые инициативы для увеличения товарооборота, роста взаимных инвестиций с Арменией», —заявил он.

Большие возможности для совместной работы, считает Мишустин, открыли договоренности президентов России, Армении и Азербайджана после завершения боевых действий в Нагорном Карабахе. «Это в первую очередь разблокирование экономических и транспортных связей, создание новых инфраструктурных маршрутов. Все это создаст условия для устойчивого развития Закавказского региона», — подчеркнул он. Никол Пашинян особо отметил роль, которую сыграл президент России Владимир Путин в прекращении конфликта в регионе. «И хочу подчеркнуть, что оцениваю деятельность российских миротворцев в Нагорном Карабахе как эффективную. Это уже для нас сейчас очевидно», —добавил он. ●

СЕРГЕЙ КУКСИН

В ходе встречи Михаил Мишустин передал Николу Пашиняну привет и наилучшие пожелания от Владимира Путина.

За один прием

1 ←

За последние три года количество бюджетных мест по математике увеличилось более чем на 15 процентов. По химии рост почти на 12 процентов.

Увеличение бюджетных мест в целом по стране не значит, что они вырастут в каждом регионе, отметил Фальков. Здесь многое зависит от особенностей рынка труда, от приема в прошлые годы и от заявок самих вузов.

Кстати, с прошлого года минобрнауки распределяет места по новой методике. Сначала ведомство рассчитывает общие контрольные цифры приема по укрупненным группам специальностей и направлений, учитывая потребности регионов. Следующий шаг—свои предложения вносят так называемые «центры ответственности»: отраслевые министерства, госкорпорации «Роскосмос», «Росатом» и сами вузы. После того как регионы определяют свои объемы, все сводится вместе и получается максимально объективная картина.

> Максимум бюджетных мест получат вузы крупных научно-образовательных регионов

—Наибольшее количество мест, за исключением наших столиц, будет направлено в крупные научно-образовательные регионы—Республика Татарстан, Свердловская, Ростовская, Новосибирская области, Республика Башкортостан, Томская область и Красноярский край, —перечислил Валерий Фальков.—Это лидеры по абсолютному количеству бюджетных мест. В Свердловской области, например, их 20 тысяч, в Томской области почти 12,5 тысячи.

В министерстве отмечают и лидеров по динамике увеличения мест.

—В числе рекордсменов по сравнению с 2021 годом, например, Карачаево-Черкесская Республика: здесь вузы получат на 30 процентов больше мест, —уточнил глава минобрнауки.—Также динамику показывают Мурманская область—рост на 29 процентов, Псковская область—на 19 процентов и ряд других регионов.

Кто получит больше мест в первую очередь?

—Если в регионе расположено несколько вузов, в которых готовят педагогов, например, то наибольшее число мест отдадим туда, где высокое качество подготовки, —отметил Валерий Фальков.

Он также рассказал и о предпочтениях абитуриентов. Они, по данным минобрнауки, в последние годы стабильны и совпадают с приоритетами в распределении мест: спросом пользуются инженерные, педагогические, медицинские направления.

—Но есть более и менее любимые специализации, —прокомментировал министр.—Например, в медвузах абитуриенты чаще выбирают стоматологический профиль, чем, например, обучение на врача «скорой помощи» или врача общей практики. ●

Кстати

Валерий Фальков подписал приказ о работе вузов и научных организаций в период нерабочих дней в мае. Вузам и НИИ разрешается в период 4—7 мая продолжать учебный процесс, но в удаленном режиме.

Внутренне готовы

1 ←

Поддержка туризма подтолкнет развитие еще около 50 смежных отраслей, отметил Чернышенко. Нацпроект позволит изменить облик городов, заповедников, природных территорий. Важно, чтобы «путешествия по стране стали частью образа жизни современного россиянина, потому что в конечном итоге мы говорим о новом качестве жизни человека», добавил он.

Сделать отрасль туризма прозрачнее поможет государственная информационная система электронных путевок. Она может стать обязательной для применения туроператорами в первом квартале 2022 года, сообщил Чернышенко.

В рамках нового нацпроекта на поддержку спроса на поездки внутри страны в низкий сезон в 2022–2024 гг. будет ежегодно выделяться по 5 млрд рублей, сообщила руководитель Ростуризма Зарина Догузова. «С использованием программы кешбэка можно снижать нагрузку на переполненных направлениях, выравнивая спрос», —пояснила Догузова. Программа туристического кешбэка, запущенная в прошлом году, пользуется популярностью. Ею воспользовались уже более миллиона туристов. Помочь туристам с выбором поможет онлайн-портал, посвященный путешествиям внутри страны, который запустят в этом году. Там будет представлена информация о 40 тысячах туристических объектов по всей стране. В течение ближайших трех лет Ростуризм рассчитывает сделать все госуслуги в туризме цифровыми.

> Ростуризм в этом году запустит программу субсидирования чартеров по 12 направлениям

Другая мера поддержки спроса—субсидирование чартерной авиаперевозки. В этом году Ростуризм запустит программу субсидирования чартеров по 12 направлениям.

В нацпроекте впервые заложено создание туристических мастер-планов целых территорий, а не отдельных кластеров, пояснила Догузова. «Мы смотрим на страну с точки зрения туризма как на единое целое. Туристу не важно, где начинаются и где заканчиваются границы субъектов. Поэтому наш подход предусматривает экстерриториальность и межрегиональность», —заметила она. По ее словам, в этом году Ростуризм начинает разрабатывать три мастер-плана макротерриторий—это Крым, включая Севастополь, Дальний Восток и Золотое кольцо. Туристический мастер-план подготовят для всей России. Уже выделено 12 макротерриторий, которые станут туристическим каркасом страны.

Участвовать в создании туристической инфраструктуры будет корпорация «Туризм.РФ». За 10 лет она планирует привлечь в туротрасль 1,7 трлн рублей частных инвестиций. Будет построено 582 объекта, в том числе 298 гостиниц и санаториев, рассказал генеральный директор корпорации Сергей Суханов. Корпорация также примет участие в реализации 284 комплексных туристических проектов. ●

—Названы лучшие места для путешествий по России
rg.ru/art/2070857

ПРАЗДНИК Пасхальное послание Патриарха

Благодарение из века в век

Кирилл,
Патриарх Московский и всея Руси

РИА НОВОСТИ

Патриарх Кирилл: В это непростое время особенно важно поддержать тех, кто нуждается в помощи.

Преосвященные архипастыри, досточтимые пастыри и диаконы, всечестные иноки и инокини, дорогие братья и сёстры!

В сей нареченный и святый день, исполненный пасхальной радости и дивного света, из уст в уста, от сердца к сердцу передаётся жизнеутверждающее благовестие: ХРИСТОС ВОСКРЕСЕ!

Этими словами мы исповедуем непоколебимую веру в Того, Кому в Страстную пятницу предстояли у Креста, Кого вкупе с учениками и жёнами-мироносицами оплакивали, молясь перед Плащаницей. Сегодня же вместе с Ангельским Воинством, являя единство Церкви земной и небесной, торжественно возглашаем: «Днесь спасение миру, яко воскресе Христос, яко всесилен».

Пасха Господня — ярчайшее свидетельство премудрости Божией и безмерной любви Творца к человеческому роду. Начало истории, как мы знаем, было омрачено духовной трагедией: падением прародителей двери Рая были затворены для людей, а страдания и смерть стали с тех пор неизбежным последствием греховности человека. Но, утратив общение с Богом—Источником жизни, люди не лишились Его благости и любви.

Вместе с тем, как пишет Николай Кава́сила, святой XIV века, «любовь Божия была безмерна, а знака, коим бы выразить её, не было». Любовь обнаруживает себя в совершении добра ближнему и в готовности добровольно претерпевать за него трудности, стеснённость и даже страдания, и Спаситель являет и то и другое. Воплощением Своим Он обновляет повреждённую грехом человеческую природу, Крестным же подвигом избавляет нас от власти зла. «Так мы получили жизнь во Христе, — заключает преподобный Ефрем Сирин, — Тело Господа вкусили вместо плодов древа..., праведною кровью Его омыты от проклятия и чрез надежду воскресения... живём жизнью Его».

Воскресение Спасителя открыло человечеству врата Царствия Небесного и наполнило наше земное бытие непреходящим смыслом. Господь даровал Себя всем верующим в Него как образец добродетели и приобрёл нетление, дабы по Его стопам шли и все спасаемые, как пишет о том преподобный Максим Исповедник. А для этого мы должны уже здесь, на земле, научиться дышать воздухом вечности, совлекаясь ветхого человека с делами его, устрояя свою жизнь по Евангелию и участвуя в Таинствах Святой Церкви — наследницы великих обетований Божиих.

АКЦЕНТ

Вера в Воскресение Спасителя угашает пламя житейских треволнений и позволяет возвыситься над мирской суетой. Помогает отвергать соблазны греха и преодолевать различные страхи

Вера в Воскресение Спасителя угашает пламя житейских треволнений и позволяет возвыситься над мирской суетой, помогает отвергать соблазны греха и преодолевать различные страхи. В ответ на Божественную любовь мы призваны являть «любовь от чистого сердца, доброй совести и нелицемерной веры». В ответ на Его милосердие оказывать милость окружающим нас людям. В ответ на Его попечение заботиться об устроении общественной жизни в согласии с высокими евангельскими идеалами.

Пасхальное торжество, преодолевая национальные и государственные границы, духовно объединяет миллионы христиан, проживающих в разных странах. Сей многоголосый земной хор вместе с сонмом бесплотных Сил Небесных воздаёт хвалу Господу Иисусу, за всех пролившему Свою Кровь и живоносною ценою искупившему мир.

Это благодарение из года в год, из века в век, из тысячелетия в тысячелетие победно звучит по всей земле, звучит, несмотря ни на какие искушения, трудности и испытания. Не прекращается оно и сегодня, когда мир страдает от губительного поветрия.

В нынешнее непростое время особенно важно поддержать тех, кто болен и немощен, кто скорбит из-за утраты своих родных и близких, кто лишился средств к существованию, кто не может прийти в храм. Окажем посильную помощь страждущим, не пройдём равнодушно мимо тех, кто нуждается в человеческом участии, внимании и заботе.

Совсем недавно из-за эпидемических мер многие из нас не могли посещать богослужения. Приобретённый нами опыт показал, сколь важно ценить и использовать любую возможность для того, чтобы участвовать в совместной молитве, в богослужениях и святых Таинствах, наипаче же — в Божественной Евхаристии, Которая соединяет нас со Христом и друг с другом.

Дорогие мои, сердечно поздравляю вас с великим праздником Пасхи и желаю вам крепкого здравия и щедрот от Жизнодавца Иисуса. Милостивый Господь да сподобит всех нас истее причащатися Ему в невечернем дни Царствия Его и радостно свидетельствовать: ХРИСТОС ВОСКРЕСЕ! ВОИСТИНУ ВОСКРЕСЕ ХРИСТОС! ●

Не последний герой

1 ← *Одним из партнеров вашего проекта выступил Игорь Угольников, который участвовал не только в работе над такими героическими фильмами, как «Брестская крепость», «Подольские курсанты», «Девятаев», но и снимал кино про оккупацию в Пушкиногорье, где речь идет не столько о борьбе партизан, сколько о коллаборации. По-вашему, пришло время говорить и об этом?*

ТИМУР БЕКМАМБЕТОВ: Говорить нужно обо всем. Я за отсутствие табуированных тем. И, кстати, буквально месяц назад вышел фильм «Уроки фарси», который я продюсировал, — это история дружбы надзирателя и заключенного в концлагере, немца и еврея. Давайте не будем забывать «Время жить и время умирать» Ремарка, «Бильярд в половине десятого» или «Где ты был, Адам?» Генриха Бёлля — великие романы о трагедии немецкого народа, поддавшегося искушениям националистической идеологии. Мы должны знать и такие истории. Но когда речь идет о большом кино, которое посмотрят несколько миллионов человек, это должно быть высказывание, релевантное для большинства.

Ваш фильм не только о подвиге, но и о прощении — Девятаев сумел простить своего бывшего друга, ставшего предателем Родины, из-за чего он и попал в концлагерь. Почему вам так важна была эта тема?

ТИМУР БЕКМАМБЕТОВ: Потому что мне кажется, что умение простить делает человека сильнее. Слабый человек — да, будет мстить. А сильный побеждает врага, простив его. Не добивая, не танцуя на костях. Это все недостойно воина, рыцаря, самурая. И не случайно одним из партнеров нашего проекта стала Лига смешанных единоборств UFC. Меня всегда поражало, как бойцы, только что избивавшие друг друга до полусмерти, после боя обнимаются, и один из них мужественно, с достоинством признает: «Да, он меня победил».

АЛЕКСАНДР ДЕВЯТАЕВ: Да, фильм берет ту высокую ноту, с которой ушел из жизни отец. В 2002 году, буквально за несколько месяцев до смерти, снимаясь в документальном фильме «Догнать и уничтожить», он встретился в Германии с Гюнтером Хоббом, немецким асом, который пытался сбить его при побеге. Эти кадры есть в документальном фильме — как отец встал, поднял рюмку, а потом обнял Хобба. Он простил бывшего врага. Что уж говорить о своих товарищах. Это милосердие. Обычное человеческое милосердие. И его удалось показать в фильме «Девятаев».

ТИМУР БЕКМАМБЕТОВ: И в финале звучат отличные слова: «Ошибки надо уметь прощать, а подвиги помнить». Для меня это квинтэссенция отношения к памяти о войне и Победе. В начале войны тысячи наших людей невольно оказались в плену или оккупации, и сколько судеб было сломано из-за жестокого приказа №270 от 1941 года, согласно которому все попавшие в плен автоматически становились предателями! За Девятаевым тоже после войны целых 12 лет тянулся этот шлейф подозрений в «предательстве»... Но самое важное, что эти 12 лет Михаила Девятаева, совершившего подвиг во имя Родины, не изменили. Он не стал человеком, который вынашивает в себе обиду. Это и есть главный подвиг — не сдаваться. Делать то, во что веришь, и будь что будет.

АКЦЕНТ

Этот фильм и о том, как обычный парень со своими слабостями, искушениями может стать героем

АЛЕКСАНДР ДЕВЯТАЕВ: Отец так жил и до того, как получил Героя, и после. Представьте себе — из Горького, нынешнего Нижнего Новгорода, в Казань идет на подводных крыльях «ракета», которой управляет мой отец. И где бы ни останавливался теплоход, с него спускался отец и для жителей был праздник. Пришла «ракета героя Девятаева», говорили.

Актер Павел Прилучный, сыгравший Девятаева, в первые дни съемок фильма в Кронштадте признавался, что многого не знал о зверствах нацистов в концлагерях. Александр Михайлович, а для вас он в образе вашего отца был убедителен?

АЛЕКСАНДР ДЕВЯТАЕВ: Обычно не показывают, как заключенные выживали — как брились, как и что ели. Это едва ли не первый фильм, который так подробно показывает концлагерный быт. Я помню те первые съемочные дни в феврале прошлого года. Был кошмарный ливень и ураган, актеры работали часами в этих условиях, было непросто. И если Павел о многом не знал в начале съемок, то он быстро погрузился в жизнь концлагеря.

ТИМУР БЕКМАМБЕТОВ: Я пригласил Прилучного на эту роль как раз потому, что он человек внутренне очень искренний. А дальше задача уже режиссера, драматургов, чтобы актер, которого все знают как «мажора», в глазах зрителя был убедителен в роли человека, способного на подвиг. Меньше всего хотелось, чтобы у нас получился идеальный герой, бронзовый монумент. Интереснее путь к пьедесталу, а не сам пьедестал. Как обычный парень со своими слабостями, искушениями может стать героем.

АЛЕКСАНДР ДЕВЯТАЕВ: И еще. Если вы смотрели фильм, то наверняка обратили внимание, как часто Павел говорит: «Давай, давай». Это отцовские слова. Меня очень тронуло, что в первые дни нашего знакомства Павел стал расспрашивать, какие у отца были привычки, жестикуляция, речь. И, когда в критический момент он говорит на экране: «Ехай, ехай», знаете, как сердце мое сжимается?! Отец так говорил.

Фильм должен был выйти в двух версиях — для российского и международного проката. В англоязычном варианте картина должна была начинаться с эпизода бомбардировки Лондона — для правильной «настройки» иностранного зрителя. Вы не отказались от своих планов?

ТИМУР БЕКМАМБЕТОВ: Во-первых, у нас есть специалист, который был консультантом таких голливудских фильмов о войне, как легендарный блокбастер «Перл-Харбор» Майкла Бэя. Он для меня камертон западной аудитории. А насчет Лондона — это контекст, который важен для западного зрителя: чтобы они видели, как немецкие баллистические ракеты «Фау-1» и «Фау-2» долетали до британской столицы и сносили полквартала. Для них больший смысл приобретает история героя, который не просто сбежал из плена, но и добыл информацию, где находятся пусковые установки ракет «Фау» на острове Узедом, чтобы войска могли нанести основной удар по немецкому заводу...

Но в принципе я уверен, что «Девятаева» будут смотреть во всем мире, в той или иной интерпретации. В нашем фильме нет политики, а есть истории людей, оказавшихся в сложных обстоятельствах, и это понятно всем.

Непонятен будет лишь приказ №270 от 1941 года. Но так и для нашего зрителя была удивительна сцена в фильме «Дюнкерк» — побег с поля боя. Солдаты бегут, уплывают на каких-то лодочках, их спасают, и это воспринимается как победа. Для нас это нонсенс.

Но, как бы то ни было, «Девятаев» — фильм об уникальном подвиге, думаю, его будут смотреть с удовольствием. Тем более что мы сняли не просто военное кино, а развлекательный фильм, где есть место не только взаимоотношениям врагов, но и приключениям, стрельбе, воздушным сражениям времен Второй мировой войны, которые мы достоверно воссоздали с помощью игровых симуляторов, чего до нас еще никто не делал. Мы сделали все, чтобы в картине сочетался военный экшен и глубочайшие смыслы. ●

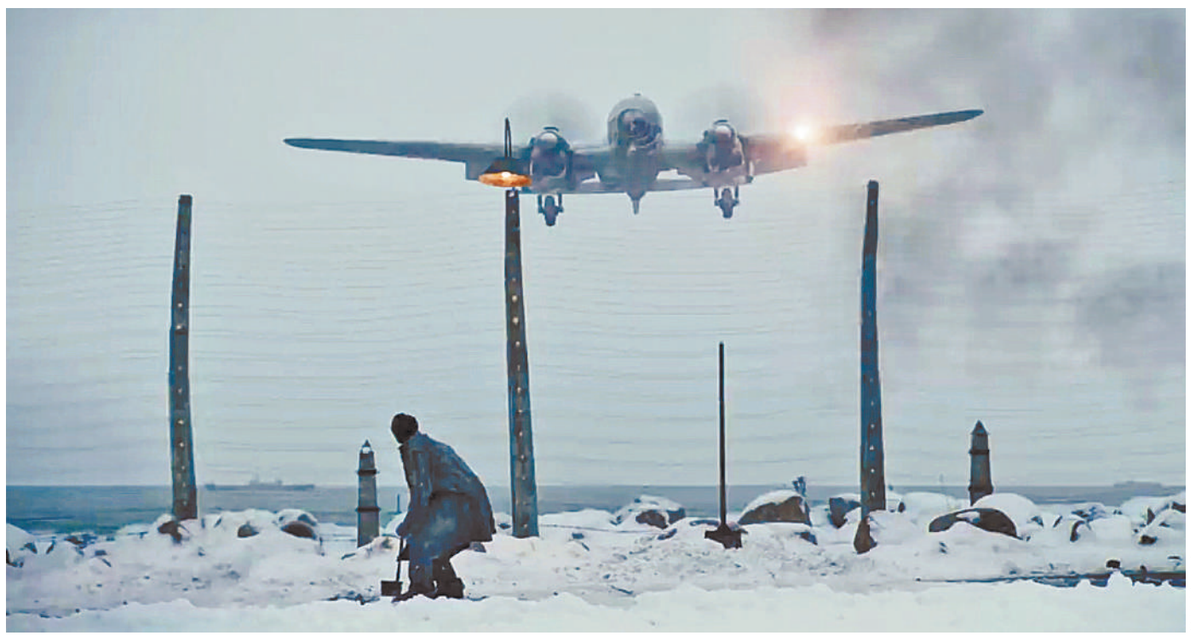

SONY PICTURES

Вот так совершил свой подвиг летчик Девятаев: улетел на вражеском самолете из вражеского же плена. Мало кто верил, что такое возможно. А он смог!

ЕСЛИ

Валерий Выжутович,
политический обозреватель

РЫНОК ТРУДА ОЖИВАЕТ

По данным опросов агентства HeadHunter, россияне стали меньше бояться потерять работу. Страх быть уволенным ослаб и фактически вернулся к докризисному уровню. Укрепление уверенности граждан в том, что они не потеряют работу, объясняется быстрым восстановлением рынка труда после сжатия. Глава минтруда Антон Котяков заявил о «положительной динамике» в снижении уровня безработицы.

О том, что безработица отступает, говорят и аналитики Центра макроэкономического анализа и краткосрочного прогнозирования (ЦМАКП). По их наблюдениям, приток зарегистрированных безработных формировался не только за счет потерявших работу из-за пандемии, но и за счет занятых в неформальном секторе и экономически неактивного населения, а также потерявших работу ранее, но не обращавшихся на биржу труда. Повышение пособий и введение надбавки к пособию в размере 3 тыс. руб. в месяц на ребенка в семьях, где один или оба родителя стали безработными, — эти меры, отмечают в ЦМАКП, «позволили точечно поддержать занятых в неформальном секторе, наиболее уязвимую во время кризиса категорию работающих». Позитивную роль сыграли и новые меры, например, введенное в марте субсидирование компаний и индивидуальных предпринимателей при трудоустройстве на работу безработных, состоящих на учете на 1 января 2021 года.

По данным опросов агентства HeadHunter, россияне стали меньше бояться потерять работу

По данным Росстата, численность безработных в России за 2020 год составила около 4,3 млн человек. Это на 24,7 процента выше показателя 2019 года. Также численность безработных в декабре 2020 года составила около 4,4 млн человек, что на 4 процента меньше показателя за ноябрь 2020-го. При этом по сравнению с декабрем 2019 года безработица выросла на 27,6 процента. Общая доля безработных среди населения трудоспособного возраста в 2020 году составила 5,9 процента. Численность официально зарегистрированных безработных в декабре 2020 года составила 2,8 млн человек, из них 1,3 млн человек получали пособие по безработице.

Министр труда Антон Котяков сообщил, что его ведомство намерено до конца 2021 года вернуть занятость к «доковидному» уровню. Для этого необходимо обеспечить работой 1 млн человек. Предполагается масштабное субсидирование центров занятости. Те смогут оказывать компаниям финансовую поддержку в размере трех минимальных размеров оплаты труда (МРОТ) для трудоустройства граждан, которые были зарегистрированы в качестве безработных до 1 января 2021 года. Первую выплату в объеме МРОТ компания сможет получить через месяц после трудоустройства безработного гражданина, вторую — через три месяца, третью — еще через три. Кроме того, 115 тыс. человек пройдут переобучение в рамках действующей федеральной программы нацпроекта «Демография», еще 60 тыс. будут трудоустроены в рамках программы социального контракта. На региональном уровне будут действовать собственные программы поддержки трудоустройства, составленные с учетом специфики локальных рынков труда. Расходы на них составят около 21 млрд руб.

За год пандемии в два раза выросло количество регионов с уровнем безработицы 10 процентов и выше. В 2019-м таких регионов было шесть, а стало 13. Самая высокая безработица в Ингушетии (30,7 процента), Туве (22,3), Чечне (21,7), Северной Осетии (16,3), Дагестане (16,1) и Кабардино-Балкарии (15,4). Самая низкая — в ЯНАО (2,5 процента), Москве (2,7), ХМАО (3,2), Петербурге (3,6) и на Камчатке (3,6). В 82 регионах уровень безработицы вырос, в двух — не изменился, в одном — на Чукотке — снизился на 0,1 процента.

Минтруд намерен до конца 2021 года вернуть занятость к «доковидному» уровню

Социальный состав безработных тоже весьма показателен. Их средний возраст составил 35,6 года, доля молодежи до 25 лет — 21,8 процента, старше 50 лет — 15,9. Из 4,8 млн безработных 1,4 млн составляли сельские жители. Дольше всех (от одного до трех месяцев) искали работу сельские жители. В состоянии застойной безработицы находились 27,1 процента сельских безработных и 14,7 городских.

По данным Национального агентства развития квалификаций, в связи с кризисом, вызванным пандемией и его второй волной, число вакансий сокращается, вследствие чего растет конкуренция между соискателями. Рекордсменами по сокращению сотрудников сейчас являются Владивосток (44 процента), Москва (29) и Краснодар (29). Большинство респондентов (68 процентов) сообщили и о снижении уровня своих доходов.

По мнению замдиректора Центра трудовых исследований НИУ ВШЭ Ростислава Капелюшникова, не имеет значения, какой показатель — стандартный или расширенный — выбирать для оценки динамики рынка труда «Во время кризиса увеличилось число недоиспользованной рабочей силы, которая тесно связана с рынком труда, — говорит он. — Но параллельно с этим увеличилось число людей, которые слабее связаны с рынком труда, то есть тех, кто хотят работать, но не ищут работу и не могут приступить к ней.

Удержанию безработицы на относительно приемлемом уровне способствует снижение зарплат. «В тех ситуациях, когда на Западе людей сокращают, у нас всех переводят на неполную рабочую неделю либо сокращают премиальную часть, которая фактически является частью фиксированного вознаграждения за работу, — говорит президент Русско-азиатского союза промышленников и предпринимателей (РАСПП) Виталий Манкевич. — Иногда это идет вразрез с экономической эффективностью. В результате мы видим, что на ряде предприятий много занятых и низкие зарплаты с низкой производительностью труда. У нас серьезные искажения на рынке труда: медианная зарплата в районе 30 35 тысяч рублей, а средняя около 50 тысяч».

В целом российские граждане удовлетворены поддержкой, которую им оказывает государство в период пандемии, хотя и считают эту поддержку недостаточной. Что же касается безработицы, то большинство опрошенных перестают ее бояться. ●

— Все колонки автора
rg.ru/sujet/181

Российская газета
www.rg.ru
30 апреля 2021
пятница № 94 (8445)

ОФИЦИАЛЬНО Что, кроме праздников, ждет россиян в наступающем месяце

Май. Маски. Тест

1 ← При этом отмечается более высокая скорость передачи инфекции на местном уровне. «Таким образом, распространение за рубежом штаммов, генетически отличающихся от циркулирующих в настоящее время в России, создает дополнительную угрозу. При этом прогноз ситуации в России на ближайшее время и ближайшее полугодие будет зависеть от завоза новых вариантов вируса из зарубежных стран, естественной эволюции возбудителя внутри страны и эффективности мер, которые мы принимаем для предотвращения передачи вируса от человека к человеку, дальнейшего развития эпидситуации», — подчеркнула Попова.

По данным Росавиации, с 15 по 21 апреля российские и турецкие авиакомпании из Турции в Россию вывезли около 58,6 тысячи пассажиров и еще 2,1 тысячи человек из Танзании. С 23 по 30 апреля российскими авиакомпаниями планируется выполнить 39 вывозных рейсов из Турции и два рейса из Танзании. Как ожидается, до 1 июня будет 112 вывозных рейсов из Турции российскими авиакомпаниями и 87 рейсов турецкими авиакомпаниями. Планируется перевезти около 60 тысяч пассажиров.

По мнению президента Российского союза туриндустрии Андрея Игнатьева, туристам, возвращающимся из стран дальнего зарубежья, двойные тесты особых проблем не создадут. «Россияне, выезжавшие за рубеж, по правилам сдавали тесты и в прошлом году. После этого выставляли результаты на сайт Госуслуг и могли свободно перемещаться по территории России. Никаких проблем это не вызывало. При ужесточении этих правил, конечно, какой-то небольшой процент примет решение не путешествовать за рубеж. Но я не вижу в этом больших сложностей», — сказал он.

Неоднократные ПЦР-тесты соответствуют мировой практике. Например, граждане, приезжающие из-за рубежа в Великобританию, должны сдавать тесты четыре раза — перед вылетом, а затем на второй, третий и на восьмой день после прилета, рассказывает Игнатьев. Тест в Британии стоит 210 фунтов (около 22 тысяч рублей по текущему курсу).

В России в среднем один ПЦР-тест стоит в коммерческих лабораториях 3 тысячи рублей. Можно попытаться сдать тест в своей поликлинике бесплатно, но здесь нет гарантии, что человек уложится в пять отведенных дней на проведение тестирования после пересечения границы.

Возникают проблемы и у путешествующих на личном автотранспорте. Например, дорога от Москвы до пропускного пункта в селе Веселое на российско-абхазской границе может занять три дня, столько же обратно. Однако в Абхазию ездят из множества других регионов, что заметно растягивает путешествие и может усложнить сдачу теста. В Роспотребнадзоре на это отвечают, что граждане должны сами планировать свою поездку с учетом новых требований.

«Мы признаем, что исполнение требований Роспотребнадзора безусловно способствует защите здоровья. Но все же полагаю, что исполнение санитарных требований должно стать бесплатным для россиян. Тогда государство будет иметь право требовать их исполнения», — считает председатель Союза потребителей России Петр Шелищ. В ближайшие дни он готов направить в адрес контролирующих органов соответствующее обращение. ●

СЕРГЕЙ КУКСИН

Налоговый вычет можно получить и по расходам на покупку участка, где построен дом. Он предоставляется, начиная с налогового периода (здесь — календарного года), в котором оформлено право собственности на жилой дом.

ДЕНЬГИ

ПОЛУЧИТЬ ЧАСТЬ НАЛОГОВЫХ ВЫЧЕТОВ БУДЕТ НАМНОГО ПРОЩЕ

Роман Маркелов

С 21 мая вычет из налога на доходы физлиц (НДФЛ) по расходам на покупку жилья, земли и по индивидуальным инвестиционным счетам (ИИС) можно будет оформить автоматически — без сбора документов и без посещения инспекции. Упрощенный порядок коснется также покупки или строительства дачи.

В отличие от действующего порядка, не понадобится заполнять налоговую декларацию (3-НДФЛ) и предоставлять другие документы, подтверждающие право на налоговый вычет. При упрощенном порядке получения вычета срок проведения стандартной проверки сократится с трех месяцев до одного, а деньги вернутся на указанные плательщиком банковские реквизиты в срок до 15 дней вместо месяца.

Отсутствие необходимости предоставлять документы основано на том, что всю информацию налоговые органы и так получат от банков, которые подключатся к сервису с этой даты. Перечень банков-участников будет актуализироваться в специальном разделе на сайте Федеральной налоговой службы (ФНС), а как только от них поступит необходимая информация по вычету, налогоплательщиков проинформируют специальным сообщением в личном кабинете, отмечают в ФНС.

«О самой возможности получения вычета в упрощенном порядке укажет автоматически предзаполненное заявление на вычет в личном кабинете налогоплательщика-физлица, сформированное по итогам 20-дневной проверки полученных от банка сведений. Там же налогоплательщики смогут отследить процесс получения вычета: с момента подписания предзаполненного заявления до возврата налога», — сообщили в ФНС. До появления предзаполненного заявления в личном кабинете не требуется никаких действий. Чтобы уточнить, можно ли получить налоговый вычет в упрощенном порядке, можно обратиться к банку, с которым заключен договор на ведение ИИС или на приобретение имущества.

Новый порядок не отменяет общих правил предоставления имущественных и инвестиционных вычетов через подачу декларации 3-НДФЛ. Речь о вычете до 52 тысяч рублей в год для ИИС, до 260 тысяч рублей при покупке квартиры или строительстве дома (земли под него), до 390 тысяч рублей при погашении процентов по ипотеке.

Вычет предоставляется и по расходам на строительство жилого дома (назначение объекта — «жилое»), уточнили «РГ» в ФНС. Категория участка в целях предоставления вычета значения не имеет, подчеркивают там. Вычет можно получить и по расходам на покупку участка, где построен дом. Он предоставляется начиная с налогового периода (календарного года), в котором оформлено право собственности на жилой дом. Расходы на строительство дома должны быть документально подтверждены (договорами с подрядчиком, платежными документами на оплату работ по строительству и покупке материалов и так далее). ●

АКЦЕНТ

Для получения вычетов в упрощенном порядке сделки с имуществом должны проходить через банк

ИМУЩЕСТВЕННЫЕ НАЛОГОВЫЕ ВЫЧЕТЫ
Источник: ФНС

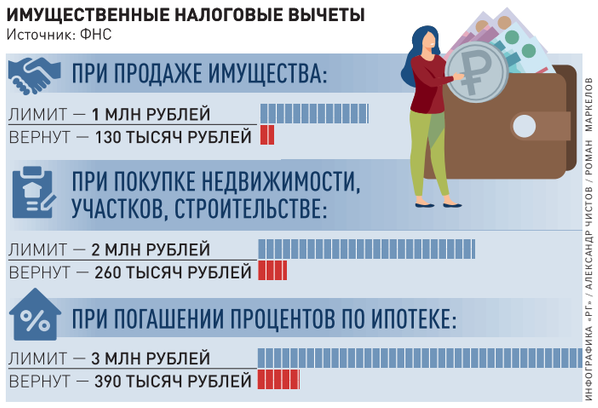

ИНФОГРАФИКА «РГ» / АЛЕКСАНДР ЧИСТОВ / РОМАН МАРКЕЛОВ

ТРУД

ЛЮДИ СТАРШЕ 65 ЛЕТ МОГУТ ВЫЙТИ С УДАЛЕНКИ

Ольга Игнатова

С 1 мая удаленная работа для людей старших возрастных групп становится необязательной, но рекомендованной.

Год действовали временные правила, по которым возрастных работников нужно было отправлять работать из дома в обязательном порядке. Делалось это для сохранения здоровья людей в возрасте 65+, которые попадают в группу риска по инфекционным заболеваниям.

Временные правила сначала хотели отменить с 1 апреля, но потом их действие продлили еще на месяц.

С 1 мая работодателям рекомендовано, исходя из складывающейся обстановки, связанной с распространением COVID-19, в приоритетном порядке переводить работников в возрасте 65 лет и старше на дистанционную (удаленную) работу, говорится в постановлении правительства от 2 марта нынешнего года.

Как сообщил «Российской газете» первый зампред Комитета Совета Федерации по социальной политике Валерий Рязанский, в России сегодня около 9,5—10 миллионов работающих пенсионеров. Ранее, как сообщал заместитель министра труда и социальной защиты Андрей Пудов, на удаленке трудятся около 3 миллионов россиян, еще в начале года их было 3,7 миллиона человек, или 6% от общего числа работающих россиян. ●

ЦИФРА

43 ПРОЦЕНТА

работающих пенсионеров, по статистике, трудятся на управленческих должностях, так как работодатели ценят их знания и опыт

ПРОДУКТЫ

ЦЕНЫ НА САХАР ГОТОВЯТСЯ К РАЗМОРОЗКЕ

Татьяна Карабут

В последний день мая истекает срок действия соглашений о снижении и поддержании цен на сахар-песок.

Такие соглашения были подписаны 16 декабря прошлого года между минпромторгом, минсельхозом, производителями и торговыми сетями. По ним сахар не может стоить дороже 36 рублей в опте и 46 рублей в рознице. Предполагалось, что соглашения будут действовать до конца первого квартала. Но в правительстве посчитали, что их отмена несет риски роста цен. Кабмин своим постановлением от 30 марта продлил их до 1 июня.

Кроме того, чтобы стабилизировать цены на внутреннем рынке, с 15 мая по 31 августа обнуляются импортные пошлины на сахар. Ввезти разрешается 350 тыс. тонн.

Одновременно, чтобы поддержать рентабельность сахарозаводов, при поставках сахара в розничные сети их поддержат дотациями в размере 5 рублей на кг произведенной продукции.

Причина заморозки цен на сахар — резкий рост его стоимости. По данным Росстата, за 2020 год сахар подорожал на 64,54%. Дело в том, что в прошлом году из-за сокращения площадей под свеклой и плохой погоды производство сахара снизилось более чем на 20%, до 5,8 млн тонн (при потреблении около 6 млн тонн). Но в этом году минсельхоз прогнозирует увеличение площадей на 15%. Это позволит нормализовать ситуацию. С начала года сахар-песок подорожал на 1,4%.

Кроме сахара, аналогичные соглашения действуют по подсолнечному маслу. Цены на него заморожены на уровне 95 рублей за литр в опте и 110 рублей за литр в рознице. Но они будут действовать до 1 октября 2021 года. ●

ДОРОГИ

ПРОЕЗД ПОД ШЛАГБАУМ ПОДОРОЖАЕТ В ПЯТЬ РАЗ

Владимир Баршев

С 1 мая в пять раз подорожает штраф за нарушение ПДД на железнодорожных переездах. Причем на штрафы за эти нарушения скидки распространяться не будут. Вступают в силу поправки в Кодекс об административных правонарушениях.

Речь идет о поправках в статью 12.10 КоАП. Сейчас в ней за такие грубые нарушения, как выезд на переезд при закрытом или закрывающемся шлагбауме, а также за проезд под запрещающий сигнал светофора, предусмотрено лишение прав на срок до трех месяцев или штраф 1000 рублей. Если нарушение выявлено камерой, то ничего, кроме штрафа, не грозит. А со скидкой — это вообще 500 рублей.

С 1 мая срок лишения прав остается неизменным, а штраф вырастает до 5 тысяч рублей. При этом заплатить его, даже в течение 20 дней с момента вынесения, со скидкой будет нельзя.

Это же наказание будет применяться, если водитель пересекает нерегулируемый переезд в тот момент, когда поезд к нему приближается в «пределах видимости». Этот термин ни в каких нормативных актах не определен. По всей вероятности, «пределы видимости» будет устанавливать инспектор ДПС прямо на месте выявления нарушения.

Самовольное открытие шлагбаума сегодня карается штрафом 1000 рублей, но без лишения права управления. С 1 мая оно будет наказываться штрафом 5000 рублей и также без возможности оплаты со скидкой.

Аварии на железнодорожных переездах происходят не часто. Но, как правило, заканчиваются тяжелыми последствиями. В прошлом году на них произошло 216 ДТП в которых погибло 48 человек. При этом снижение по сравнению с предыдущим годом незначительное. В этом году на переездах уже зафиксировано 51 ДТП, в которых погибло 15 человек. В абсолютном большинстве случаев причиной этих аварий стало нарушение правил водителями. Может высокий штраф освободит переезд от аварий? Тем более, что большинство переездов оборудовано камерами. ●

СЕРГЕЙ МИХЕЕВ

За нарушения правил проезда ж/д переездов придется заплатить штраф 5 тысяч рублей без скидок.

ТРАНСПОРТ

ДЕТИ ПОЕДУТ НА АВТОБУСАХ С ГЛОНАСС

СЕРГЕЙ МИХЕЕВ

Для безопасности детей помимо ГЛОНАСС автобусы должны быть снабжены ремнями безопасности.

Евгений Гайва

Автобусы, используемые для перевозки организованных групп детей, с 31 мая должны быть оснащены спутниковой навигацией ГЛОНАСС или ГЛОНАСС/GPS.

Она будет передавать в Ространснадзор данные о перемещении транспортных средств. Это поможет обеспечить безопасность детей.

Решение обязать пассажирских перевозчиков, а также перевозчиков опасных грузов оснащать транспортные средства системой ГЛОНАСС было принято правительством в феврале 2018 года. Однако вступление нормы в силу неоднократно переносилось. Как указывали в минтрансе, у перевозчиков отсутствует возможность оснащения транспортных средств спутниковой аппаратурой, отвечающей всем требованиям. В июле 2019 года действие правил перенесли на конец мая 2020 года, а после начала пандемии — на 31 мая 2021 года. В дополнение к этому на 30 июня 2021 года был перенесен срок вступления в силу дополнительных требований к году выпуска автобусов, использующихся при организованной перевозке групп детей. Однако затем пункт о том, что для перевозки детей нельзя использовать автобусы старше 10 лет, был исключен. Сейчас для организованной перевозки группы детей используются автобусы, оборудованные ремнями безопасности. ●

ПАМЯТЬ

ВЕТЕРАНЫ ПОЛУЧАТ ВЫПЛАТЫ

Ольга Игнатова

Участники и инвалиды Великой Отечественной войны получат дополнительные выплаты по 10 тысяч рублей к Дню Победы.

В Пенсионном фонде рассказали, что выплаты получат 33,2 тысячи россиян, которые принимали непосредственное участие в событиях 1941—1945 годов и в настоящее время проживают в России и Прибалтике. Ветераны получат деньги вместе с пенсиями. ●

СОЦПОДДЕРЖКА

ШАХТЕРАМ ПЕРЕСЧИТАЮТ ДОПЛАТЫ К ПЕНСИЯМ

Ольга Игнатова

Членам летных экипажей воздушных судов гражданской авиации и работникам угольной промышленности предусмотрена дополнительная ежемесячная выплата к пенсии. Ее размер пересчитывается четыре раза в год — 1 февраля, 1 мая, 1 августа и 1 ноября.

В Пенсионном фонде пояснили, что размер выплат зависит от отношения суммы взносов по дополнительным тарифам, а также от пеней и штрафов, поступивших в бюджет ПФР в предыдущем квартале от организаций, которые используют труд летчиков и шахтеров, к сумме средств, необходимых для финансирования этих расходов. При корректировке размер доплаты может как увеличиваться, так и уменьшаться.

Доплаты устанавливаются каждому получателю индивидуально с учетом среднемесячного заработка и продолжительности специального стажа. Также учитывается и средний размер зарплаты в России. В среднем по стране ежемесячная доплата летчикам составляет чуть более 7000 рублей, а шахтерам — около 4000 рублей.

Право на доплату имеют только те, кто уже не работает по льготным специальностям. ●

КОНТРОЛЬ

СТРАНЫ ЕВРАЗИЙСКОГО СОЮЗА ВВЕДУТ МАРКИРОВКУ МОЛОКА ПОРОЗНЬ

Татьяна Карабут

Партнеры России по Евразийскому экономическому союзу получают с 6 мая свободу рук в отношении маркировки молочной продукции. В России она становится обязательной уже с 1 июня для мороженого и сыров. Остальные страны ЕАЭС, в том числе Беларусь (один из основных поставщиков в Россию молочной продукции), сами определят, когда и как им вводить маркировку.

В России маркировка молочной продукции началась с 20 января 2021 года. Пока она проходит в добровольном порядке. После сыров и мороженого она станет обязательной с 1 сентября для молочной продукции со сроком годности более 40 суток и с 1 декабря — продукции со сроком годности 40 суток и менее. И только с 1 декабря 2023 года начнется обязательная поштучная прослеживаемость каждой единицы продукции.

По словам заместителя председателя Комитета московской Торгово-промышленно палаты по развитию предпринимательства в АПК Марины Петровой, решение о раздельном введении маркировки в странах ЕАЭС было принято, поскольку внедрить ее одновременно с Россией на территории других стран Союза не представляется возможным: там пока совсем не готовы к ее внедрению.

«Это решение делает введение маркировки на молочные продукты бессмысленным, так как участники рынка будут в неравных условиях: российские производители будут обязаны выполнять требования по цифровой маркировке, а наши страны-партнеры, которые имеют возможность беспошлинной торговли, не обязаны», — считает Петрова.

Иными словами, из стран ЕАЭС можно будет ввозить продукцию без маркировки (и, соответственно, без подтверждения качества продукции) и по прежним ценам. А российские производители должны будут потратиться на внедрение маркировки и с ее помощью доказать качество своей продукции. При этом неизбежно расходы на маркировку будут заложены в конечную цену продукцию. Таким образом, решение о раздельном вводе маркировки в ЕАЭС приведет к снижению конкурентоспособности российских молочных предприятий и ухудшит их позиции, считает Марина Петрова. Она напоминает, что за последний год у наших производителей себестоимость переработки молочной продукции выросла на 18—20%, однако транслировать это повышение в розницу они не могут из-за не полностью восстановившегося спроса.. ●

Техосмотр без излишеств

1 ← За время, пока более 80 процентов автовладельцев техосмотр покупали—а это десять лет,—всплеска аварийности из-за неисправности автомобилей не наблюдалось. Эксперты сошлись во мнении, что проводить ТО транспорта, осуществляющего грузо-пассажирские перевозки, необходимо. Но что касается проверки легковых машин физических лиц, то это как было фикцией, так и останется. Даже после введения фотосъемки диагностические карты продолжают покупать. Логичнее было бы ТО для легковых машин физлиц отменить. Если это позволяют сделать международные договоры.

По словам руководителя Федерации автовладельцев России Максима Едрышова, Конвенция о дорожном движении устанавливает требования к проведению техосмотра только для транспорта, перевозящего пассажиров и грузы.

Однако вице-президент Национального автомобильного союза Антон Шапарин возразил, что требования о проверке всех находящихся в эксплуатации транспортных средств в форме техосмотра закреплено Техническим регламентом Таможенного союза.

Замдиректора департамента госполитики в области автомобильного и городского пассажирского транспорта минтранса Владимир Луговенко заявил, что сейчас альтернативы техосмотру нет.

Альтернативой может быть запрет эксплуатации неисправного транспорта. Такой проект поправок в МВД разработан. Если альтернатива появится, можно будет обсуждать отмену техосмотра.

Как показывает статистика, из тех 3,8 процента ДТП, в которых в качестве сопутствующих факторов указана неисправность автомобиля, 25 процентов—это проблемы с шинами. На втором месте—освещение, на третьем—тонировка, а на четвертом—незаконное внесение изменений в конструкцию. Раз нет возможности отменить ТО, надо сократить количество проверяемых элементов, оставив только те, которые действительно влияют на безопасность. Это избавит автовладельцев от недобросовестных экспертов-техников, которые выдумывают причины для того, чтобы машина не прошла ТО.

Заместитель начальника Главного управления по обеспечению безопасности дорожного движения Николай Шеюхин согласен, что в диагностику транспорта на техосмотре заложены излишние требования, не влияющие на безопасность. Например, проверка аптечки или огнетушителя. Возможно, не требуется проверять сколы на стекле. Над этим надо работать, отметил генерал.

Эксперты решили, что перечень проверяемых на ТО элементов надо пересмотреть и оставить только те, которые непосредственно влияют на безопасность. ●

Все о проведении техосмотра читайте на сайте **rg.ru/sujet/202**

Продажа административного здания с движимым имуществом, расположенного в г. Надым, ул. Зверева, д. 21А
извещение о проведении открытого публичного предложения в электронной форме

Продавцы: ПАО «Газпром»: 8(812)609-78-53, 8(812)609-76-22, e-mail: inf@adm.gazprom.ru, ООО «Газпром добыча Надым», 8(3499)568447, e-mail: Ruban.SV@nadym-dobycha.gazprom.ru, http://nadymdobycha.gazprom.ru.
Организатор публичного предложения: ООО ЭТП ГПБ, etp.gpb.ru. (495) 276-00-51, доб. № 421, v.lysenin@etpgpb.ru.
Дата проведения публичного предложения в электронной форме: 02.06.2021 в 12.00 МСК.
Заявки на участие принимаются с 30.04.2021 с 12.00 по 31.05.2021 до 18.00 МСК.
Дата рассмотрения заявок: 01.06.2021 до 18.00 МСК.
Цена первоначального предложения (начальная цена) / Цена отсечения (минимальная цена продажи): 19 900 000 / 10 260 000 (кроме того НДС).
Шаг понижения цены / Шаг повышения цены: 482 000 / 241 000 руб.
Размер обеспечения заявки для участия в публичном предложении (задаток) составляет: 1 990 000 рублей, НДС не облагается.
Полная информация о торгах размещена на официальном сайте Организатора торгов https://etp.gpb.ru и сайте Продавца https://www.gazpromnoncoreassets.ru.
НА ПРАВАХ РЕКЛАМЫ

ПРИЗНАНИЕ Глава компании, создавшей препарат от COVID-19, награжден орденом Пирогова

Работа на здоровье

Алина Романова, Саранск

Пандемия коронавируса стала для медиков, создателей вакцин и лекарств от COVID-19 не только испытанием на прочность, но и стимулом для качественных перемен в этих сферах.

Недавно в Кремле состоялась церемония вручения государственных наград за вклад в российское здравоохранение. Представителем фармацевтической отрасли, получившим орден Пирогова, стал ученый и бизнесмен Петр Белый—председатель совета директоров Группы компаний «Промомед». В 2020-м здесь разработали и запустили в производство отечественный препарат для лечения больных COVID-19, который применяется по назначению врачей.

Компания первой завершила клинические испытания и зарегистрировала новинку.

Произошло это благодаря тому, что в сложный период ученые, врачи, бизнес и органы власти работали как единая команда.

— Для нас крайне важны были усилия минздрава и всего правительства России по ускоренному выводу на рынок инновационных средств лечения COVID-19, не сокращая при этом объем клинической и фармакологической экспертизы,—отметил Петр Белый.—Это поистине уникальная история, которая позволила спасти десятки тысяч жизней.

Выбор профессионального пути Петр Белый сделал еще в юности и никогда ему не изменял. Медучилище, затем—учеба и ординатура в Московском медико-стоматологическом университете Федерального агентства по здравоохранению и социальному развитию. Все дипломы—с отличием. В 2011-м году он защитил кандидатскую диссертацию по специальности «Внутренние болезни» (гастроэнтерология).

Многие, даже далекие от медицины люди понимают, что развитие здравоохранения без собственной мощной фармацевтической базы рано или поздно зайдет в тупик. На импортных лекарствах такую страну, как Россия, в «здоровом теле» не удержишь—пробуксовка будет на всех этапах процесса. Тем более в наше время, когда страна живет в ожидании новых санкций, пусть даже и по надуманным поводам.

ПРЕСС-СЛУЖБА АО «БИОХИМИК»

Петр Белый: Наш приоритет — лекарственная безопасность страны.

АКЦЕНТ

Команду единомышленников собрали буквально по крупицам—лучших отечественных специалистов в сфере фармацевтики искали по всей стране

Лихие 90-е натворили в России много бед, в тяжелом положении оказалась и наша фармотрасль. В то время производители почти перестали поставлять на аптечные прилавки лекарства из отечественных субстанций. Все эти процессы молодой ученый Петр Белый видел собственными глазами, так как уже имел опыт работы на российском рынке лекарств.

Самое печальное—что в результате этого разгрома наши производители медпрепаратов теряли научный и кадровый потенциал и, казалось, безнадежно утрачивали свои позиции на внутреннем и внешнем рынках, перейдя лишь на закупку и фасовку. Для людей, болеющих за развитие здравоохранения и отечественной фармацевтики, глотком свежего воздуха стал курс на импортозамещение, взятый семь лет назад, когда руководство страны поставило задачу в сжатые сроки обеспечить лекарственную безопасность государства.

Команду профессионалов-единомышленников собрали буквально по крупицам—лучших отечественных специалистов в сфере фармацевтики искали по всей стране. Площадкой для воплощения в жизнь инновационных проектов стал саранский завод «Биохимик»—одно из старейших предприятий отрасли, приобретенное компанией в 2015 году.

С приходом новой команды в истории завода началась новая полоса. В декабре 2016-го было подписано соглашение о создании на базе предприятия научно-производственного центра (НПЦ) «Антибиотики». Возродить лучшие отечественные традиции синтеза полного цикла антибиотика здесь смогли всего за год с небольшим. Уже в феврале 2018-го в Саранске дали старт первому в стране производству полностью российского препарата нового поколения—антибиотика резерва: его применяют в тех случаях, когда другие лекарства бессильны.

Одновременно с этим стартовал проект по подготовке современных кадров для отрасли: в Мордовском госуниверситете открылась кафедра химии и технологии физиологически активных веществ. Студенты проходят практику прямо в цехах, получая дополнительную стипендию от предприятия.

Но по-настоящему прорывным для компании стал 2020 год, прошедший под знаком борьбы с пандемией коронавируса. Создать средство для лечения COVID-19—эта задача вышла на первый план. Выполнить ее коллективу ученых и технологов удалось в рекордно короткие сроки—менее трех месяцев. В мае под руководством членов РАН в медучреждениях ряда регионов страны начались клинические испытания новинки. Уже в конце июня, получив лицензию, препарат был запущен в производство. А к концу 2020 года с конвейера сходило до миллиона упаковок в месяц.

По мнению члена консорциума академического содружества по изучению коронавирусной инфекции, академика РАН Дмитрия Пушкаря, широкое применение отечественного препарата в терапии пациентов с коронавирусом стало одной из действенных мер в борьбе с пандемией.

Сейчас компания наращивает мощности, чтобы довести производство новинки до 2 миллионов упаковок ежемесячно. Параллельно здесь ведутся исследования по созданию новых лекарств от «болезней века»—туберкулеза, онкологии, разрабатываются антибиотики следующего поколения.

Тем временем предприятие активно завоевывает международные рынки: поставки медикаментов идут в Казахстан, Киргизию, Азербайджан, Узбекистан, Армению. В 2018 году было открыто торговое представительство во Вьетнаме. Большой интерес к продукции проявляют в государствах Персидского залива и Латинской Америки.

Однако для руководства компании приоритетным остается курс на импортозамещение и обеспечение национальной фармбезопасности. Это позволит не только снизить зависимость от зарубежных поставщиков, но и сделать лекарства доступными по цене. ●

ПАНДЕМИЯ Индийский штамм коронавируса выявлен уже в 10 странах Европы

Входят в курс Дели

Ирина Невинная

Идеальный шторм—так характеризуют эксперты Всемирной организации здравоохранения (ВОЗ) трагическую ситуацию с взрывным ростом заболеваемости COVID-19 и смертности в Индии. При этом информация о большей агрессивности индийского штамма коронавируса и более тяжелом течении вызываемого им заболевания нуждается в дополнительной проверке и проведении исследований, сообщил на брифинге глава Европейского бюро ВОЗ доктор Ханс Клюге.

По данным Европейского бюро ВОЗ, индийский штамм зафиксирован уже в 10 странах Европы, включая Великобританию. А по всему миру этот штамм B.1.617, впервые обнаруженный на территории Индии в декабре 2020 года, сейчас идентифицирован уже 800 лабораториями.

Взрывной рост заболеваемости в Индии может быть также связан и с ослаблением мер защиты

«Ситуация в Индии трагическая, только за последнюю неделю рост числа заболевших составил 2 млн человек»,—отметил Клюге, подчеркнув, что в этой ситуации и европейские, и другие страны готовы оказать Индии гуманитарную поддержку, направив в страну необходимые медикаменты, аппараты ИВЛ и концентраторы кислорода.

В ответ на вопрос «РГ», насколько опасен и агрессивен мутировавший вирус, специалист отдела иммунизации ЕРБ ВОЗ Олег Бенеш пояснил, что ВОЗ классифицирует «индийский» штамм коронавируса как «вариант интереса». Это означает необходимость дальнейшего наблюдения и изучения его свойств.

«По предварительным наблюдениям, есть основания полагать, что новый штамм может нивелировать действие моноклональных антител к коронавирусу. Это может свидетельствовать о том, что существующие вакцины могут быть против него менее эффективны, а переболевшие ранее могут заражаться повторно. Но однозначно судить об этом рано»,—подчеркнул эксперт. Он отметил, что по мере накопления достоверных данных о новом штамме он может быть переведен в следующую классификационную категорию—«вариант озабоченности», но пока этого не произошло.

Олег Бенеш подчеркнул, что нынешний взрывной рост заболеваемости в Индии может быть вызван не только более высокой, как предполагают специалисты, контагиозностью нового штамма, но и социальными причинами. В Индии незадолго до вспышки проходили массовые мероприятия, в частности выборы в нескольких штатах. Но при этом широкая вакцинация только разворачивается, а соблюдение мер индивидуальной защиты—дистанцирование, ношение масок—было ослаблено. ●

ПРИОРИТЕТЫ Как в условиях кризиса «Нижнекамскнефтехим» создавал новые производства и уникальные марки продукции

Стратегия успеха

Иван Белинский, Казань

Минувший 2020 год выдался непростым для экономики—лихорадило не только малый и средний бизнес, но и промышленных гигантов. Одна из крупнейших нефтехимических компаний Европы—ПАО «Нижнекамскнефтехим», входящее в группу компаний «ТАИФ»,—достойно справилась с этими испытаниями. Вопреки всем трудностям предприятие продолжило реализацию масштабных инвестиционных проектов и расширило ассортимент выпускаемой продукции.

Увеличивая марочный ассортимент

Локдауны, закрытые границы, неимоверные сложности при передвижении по миру грузов и специалистов—в такой атмосфере прошел 2020 год. На фоне экономического спада на мировом рынке снизился спрос на каучук. В результате ПАО «Нижнекамскнефтехим» столкнулось с проблемой перепроизводства продукции. Однако принятые руководством компании антикризисные меры сняли напряженность.

Кроме того, в 2020 году нефтехимики подошли к финальной стадии значимого проекта—созданию производства дивинил-стирольного синтетического каучука (ДССК) пятого поколения (бутадиен-стирольный каучук растворной полимеризации) мощностью 60 тысяч тонн в год. В январе 2021 года здесь в тестовом режиме выпустили первый брикет ДССК. Момент для компании исторический—отныне «Нижнекамскнефтехим» стал производителем всей линейки каучуков, необходимых для шинной промышленности.

К новому каучуку производители шин проявляют особое внимание, поскольку ДССК обеспечивает лучшее сцепление с мокрой дорогой, что повышает безопасность езды. Такие шины обладают низким уровнем шума при движении и экономят топливо из-за низкого сопротивления качению. ДССК также является основой для производства экологически чистых «зеленых» шин.

На новом производстве ДССК в марте 2021 года были также выпущены две новые марки термоэластопластов (ТЭП): SBS-330L (линейный) и SBS-330B (разветвленный). Это полимерные гранулы, которые одновременно обладают свойствами эластомеров и пластиков. Главные достоинства материала: высокая механическая прочность, возможность переделки и многократной переработки без вреда для окружающей среды.

Товары из ТЭП безопасны и долговечны. Они нашли широкое применение в многочисленных отраслях народного хозяйства, таких как производство кровельных материалов и дорожных битумов, ударопрочных пластических масс, обувных подошвенных материалов, антикоррозионных покрытий, адгезивов, кабельной продукции, искусственной кожи и т.д.

ПРЕСС-СЛУЖБА ПАО «НИЖНЕКАМСКНЕФТЕХИМ»

Компания продолжает реализацию масштабной инвестиционной программы строительства нового олефинового комплекса ДССК.

ПРЕСС-СЛУЖБА ПАО «НИЖНЕКАМСКНЕФТЕХИМ»

Панорама ПАО «Нижнекамскнефтехим».

Кризис не помешал расширению марочного ассортимента продукции. Еще одна новинка—высокомолекулярный оксиэтилированный продукт Н-ПЭГ-2400, предназначенный для производства суперпластификаторов, бетонных смесей пятого поколения.

Были также разработаны новые марки сополимера пропилена с этиленом, линейного полиэтилена низкой плотности, обладающие высокой молекулярной массой, высокими механическими свойствами, высокой прочностью, эластичностью, жесткостью и низким содержанием гелей. Новые марки проходят омологацию у переработчиков.

Нефтехимики разработали новые марки бутадиеновых и бутадиен-стирольных каучуков. Так, литиевый полибутадиен марки СКД-777 превосходит импортные каучуки по ряду ключевых характеристик. Он отличается более высоким сцеплением с мокрой дорогой, низким сопротивлением качению и износостойкостью. СКД-777 применяют в рецептуре протекторных резиновых смесей при производстве легковых и легкогрузовых шин летнего и всесезонного ассортимента.

Ведущие производители автомобильных шин по результатам тестирования опытного каучука дали ему высокую оценку. Потребителям отправили опытно-промышленные партии СКД-777 для изготовления шин и проведения дорожных испытаний.

Масштабная стройка

Объективные сложности, возникшие в 2020 году из-за пандемии, сохраняются и поныне. Однако, несмотря на трудности, в ПАО «Нижнекамскнефтехим» за год было произведено 2,4 миллиона тонн товарной продукции, а выручка составила 148 миллиардов рублей.

Компания продолжает реализацию масштабной инвестиционной программы строительства нового олефинового комплекса, собственной теплоэлектростанции, производства ДССК. Стратегические проекты станут настоящим катализатором развития региона и его социальной инфраструктуры. Новые производства «Нижнекамскнефтехима» создадут в общей сложности более двух тысяч рабочих мест с достойным уровнем заработной платы.

В модернизацию, техперевооружение и реконструкцию, а также в создание новых производств в 2020 году вложено более 60 миллиардов рублей с НДС. Руководство компании исходило из стратегических интересов.

Полным ходом идет строительство нового олефинового комплекса ЭП-600. Этот главный инвестиционный проект ПАО «Нижнекамскнефтехим» должен дать импульс созданию и развитию множества производств по выпуску конечных товаров в Татарстане и России.

О значимости этого проекта говорит тот факт, что он включен в Долгосрочную стратегию развития химического и нефтехимического комплекса Российской Федерации до 2030 года и в перечень приоритетных инвестиционных проектов Приволжского федерального округа. Его реализация приведет к созданию новой добавленной стоимости, повысит экономическую стабильность предприятия, а вместе с этим рост отчислений в бюджеты всех уровней.

В 2017 году на Петербургском международном экономическом форуме между немецкой транснациональной химической компанией Linde AG и Группой компаний ТАИФ был подписан меморандум о стратегическом сотрудничестве на период до 2025 года с общей суммой инвестиций до 12 миллиардов евро.

Чуть позже ПАО «Нижнекамскнефтехим» и Linde AG заключили контракты на реализацию первого этапа олефинового комплекса—строительство завода мощностью 600 тысяч тонн в год. К реализации проекта были привлечены иностранные инвестиции в размере 807 млн евро с привлечением средств консорциума из пяти немецких банков.

На начало апреля 2021 года на строительной площадке нового олефинового комплекса забито около 27 тысяч свай, принято и залито 62 тысячи кубометров бетона, поставлено 18,5 тысячи тонн металлоконструкций, установлено на фундаменты 183 единицы оборудования.

Металлоконструкции поставляют 26 заводов-изготовителей, из которых 18—предприятия Республики Татарстан. На строительно-монтажных работах на площадке задействовано 2,5 тысячи человек. Это работники генерального подрядчика, турецкой компании «Гемонт» и сотрудники 18 строительных татарстанских компаний.

АКЦЕНТ

Строительство нового олефинового комплекса ЭП-600 даст импульс для создания и развития множества производств в России

На новом этиленовом комплексе будет создано 630 постоянных рабочих мест. Его запуск увеличит выработку целевых продуктов, в первую очередь пластиков и каучуков, с высокой добавленной стоимостью, а также положительно отразится на импортозамещении этой номенклатурной продукции.

Запуск комплекса запланирован на июнь 2023 года. После сдачи в эксплуатацию комплекс должен перерабатывать около 1,8 млн тонн нафты в год с получением 600 тысяч тонн этилена, 273 тысяч тонн пропилена и прочей нефтехимической продукции.

При этом новый комплекс будет максимально экологичным. За счет применения современного оборудования выбросы по сравнению с аналогичными производствами будут значительно ниже. А закрытая система водооборота, включающая локальные очистные сооружения, минимизирует нагрузку на водную среду.

Несмотря на работу в условиях пандемии, компания продолжила реализацию еще одного стратегического проекта. Это строительство собственной теплоэлектростанции ПГУ-ТЭС мощностью 495 МВт. Она предназначена для утилизации продуктов переработки попутных нефтяных газов и одновременной выработки электрической энергии для энергообеспечения действующих и новых производств ПАО «Нижнекамскнефтехим».

На действующих и строящихся площадках НКНХ выполнением строительных и ремонтных работ заняты более 150 организаций Республики Татарстан. А это означает, что компания создает благополучие не только для своих работников, но и для огромного количества жителей республики.

По мнению руководства республики, благодаря ПАО «Нижнекамскнефтехим» эти организации создают базу для налоговых платежей в бюджет Татарстана.

Вклад в защиту экологии региона

Приоритетное направление работы ПАО «Нижнекамскнефтехим»—обеспечение экологической безопасности. В 2020 году была завершена реализация четвертой экологической программы, рассчитанной на 2014—2020 годы. Важнейшие проекты последних лет—реконструкция биологических очистных сооружений (БОС) и строительство нового 15-километрового коллектора промливневых стоков. Это обошлось компании более чем в три миллиарда рублей.

С пуском нового коллектора в 2020 году была исключена угроза попадания стоков в почву и водоемы, обеспечена надежность транспортировки стоков с промплощадки до очистных сооружений. Проведенная реконструкция позволила улучшить качественный состав химзагрязненного стока, поступающего в дальнейшем на биологическую очистку, а также очистку загрязненного воздуха до уровня нормативных требований. Всего в 2020 году было выполнено 61 природоохранное мероприятие, объем финансирования которых составил 828,1 миллиона рублей.

По итогам года компания стала победителем XVI Всероссийского конкурса «Лидер природоохранной деятельности в России-2020» сразу в двух номинациях: «За экологическую ответственность» и «Лучшее экологически ответственное градообразующее предприятие». Нефтехимики уверены, что полученный в 2020 году опыт позволит и дальше решать текущие задачи и успешно реализовывать масштабные планы.

Невзирая на падение мировой экономики из-за пандемии, предприятие не утратило темпов строительства инвестиционных проектов развития и не допустило нарушений по принятым кредитным обязательствам. Своевременная реализация перспективных планов развития еще более укрепит позиции «Нижнекамскнефтехима», создавая прочный фундамент для дальнейшего развития компании и нефтехимической отрасли России в целом. ●

НА ПРАВАХ РЕКЛАМЫ

ДАТА «Мы не боимся идти на траурный митинг»

ОДЕССА: СЕМЬ ЛЕТ ТРАГЕДИИ

Лариса Ионова

Семь лет назад, 2 мая 2014 года в Одессе произошло массовое убийство жителей—не зря эту трагедию назвали новым Холокостом. В ту весну в городе формировалось народное движение, готовое противостоять радикальным националистам, которые начинали править бал на Украине. Противники «евромайдана» проводили бессрочный митинг на Куликовом поле, разбив там палаточный лагерь. Перед футбольным матчем в город нахлынули фанаты, а с ними националисты. В центре города начались беспорядки, часть антимайдановцев вынуждена была укрыться в Доме профсоюзов. Он был обстрелян и подожжен; людей, выпрыгивающих из пылающих окон, «снимали» снайперы или добивали на земле ногами. В этом аду погибли 42 человека, еще шестеро были убиты на улицах, более 240 пострадали. А 2 мая вошел в историю Одессы как самый черный день, ставший переломным моментом в политическом кризисе на Украине и началом гражданской войны на Донбассе.

Что изменилось за эти семь лет, рассказывает «РГ» активист движения «Куликово поле» Морис Ибрагим.

Морис, что намечается в этом году?

МОРИС ИБРАГИМ: Каждый год 2 мая Одесса поминает погибших у Дома профсоюзов, где все произошло. Выйдем и в этот раз. Несмотря на угрозы, несмотря на то, что власти запретили нам

> Расследование трагедии не то что не завершено—оно по существу и не начиналось

вывешивать наш баннер с фотопортретами погибших. Одесситы, и, конечно, матери погибших продолжают приходить на Куликово поле, к зданию профсоюзов каждое воскресенье.

В этот же день 2 мая намечается Марш неонацистов и других радикалов. Не боитесь ли столкновений?

МОРИС ИБРАГИМ: Да, такие демарши также происходят каждый год. Городские власти уведомлены, они дали разрешение на это шествие. Не знаю, зачем оно—возможно, именно для устрашения тех, кто идет на траурный митинг. И почему его разрешают—создается тревожная обстановка и возможность для провокаций. Но люди все равно идут на Куликово поле. Мы не боимся столкновений—иначе бояться можно всегда, каждый день.

Что сейчас в самом Доме профсоюзов?

МОРИС ИБРАГИМ: Ремонт здания завершен. Денег особенно не было, как таковой отремонтирован первый этаж, второй и третий подчистили. Сейчас там уже работают профсоюзы, разные учреждения, помещения сдаются в аренду. Открыты адвокатские кабинеты, даже турфирма есть. Но когда я там прохожу, до сих пор гнетет обстановка и представляется, как здесь заживо горели люди.

А что можете сказать о результатах расследования причин трагедии спустя семь лет?

МОРИС ИБРАГИМ: Расследование до сих пор не завершено, собственно, так и не начато. Оно было обречено с самого начала, ведь скрывались доказательства, покрывались лица, а часть материалов дела просто исчезла. Никакого наказания за гибель людей не получили экс-начальник областной милиции и его зам по общественной безопасности. Ответ на вопрос, кто был фактическим заказчиком трагедии, никто так и не получил. ●

— Полную версию интервью читайте на сайте «РГ»
rg.ru/art/2086666

КРИЗИС Борты МЧС доставили медикаменты в Индию, где от COVID-19 скончались более 200 тысяч человек

Костры не гаснут

REUTERS

Страшные костры в наспех возведенных уличных крематориях в Индии горят круглые сутки, а число заболевших коронавирусом ежедневно обновляет мировые антирекорды.

Алексей Чуриков

Два рейса МЧС России доставили в терзаемую коронавирусом Индию более 22 тонн грузов. Помимо 200 тысяч упаковок лекарственных средств для лечения ковида российские ИЛ-76 привезли 150 медицинских мониторов и 75 аппаратов искусственной вентиляции легких отечественного производства. С учетом серьезных трудностей с обеспечением индийских госпиталей кислородом, на борт также было загружено 20 высокотехнологичных установок для его выработки. О решении предоставить Индии экстренную гуманитарную помощь стало известно после состоявшегося в среду телефонного разговора между президентом России Владимиром Путиным и индийским премьер-министром Нарендрой Моди.

Посол России в Индии Николай Кудашев в разговоре с журналистами отметил, что решение об оказании помощи принято в духе стратегического партнерства между нашими

АКЦЕНТ

Российские медикаменты и аппараты ИВЛ станут глотком воздуха для задыхающейся в борьбе с ковидом Индии

странами. Он выразил уверенность в необходимости объединения усилий для борьбы с ковидом и напомнил, что в начале пандемии в прошлом году Индия в качестве жеста доброй воли одобрила экстренные поставки в Россию гидроксихлорохина.

Коронавирусный шторм в Индии, увы, не собирается утихать—день ото дня в стране фиксируются новые антирекорды по заболеваемости и смертности от COVID-19. В минувший четверг число заразившихся практически достигло отметки в 380 тысяч. Согласно официальным данным за последние сутки скончались 3645, а за все время пандемии коронавируса умерло уже свыше 205 тысяч человек. Чтобы помочь индийскому народу в это сложное время, с разных концов света в Индию направляются гуманитарные грузы.

Острая нехватка медицинского кислорода продолжает оставаться одной из главных проблем. При этом, как пишут индийские СМИ, на самом деле по стране в целом количества производимого кислорода более чем достаточно для того, чтобы покрыть медицинские нужды, но проблема в логистике и недостатке контейнеров.

Эксперты расходятся во мнении, когда же в стране наступит пик заболеваемости. По одним оценкам, ждать осталось еще несколько дней, по другим—две-три недели.

Из-за высокой смертности стационарные и возведенные в последние дни временные крематории продолжают работать круглые сутки—к погребальным кострам выстроились длинные

AP

На двух Ил-76 МЧС России прибыли 22 тонны медицинских грузов, в которых так нуждается Индия.

очереди из носилок с телами умерших. Примером той трагедии, которую сейчас переживает индийский народ, может стать душераздирающее испытание, выпавшее на долю мужчины из деревни Амбарпур, расположенного более чем в 200 километров от столицы штата Лакхнау. По сообщению местной полиции, 70-летний старик был вынужден везти на велосипеде тело своей жены, умершей из-за COVID-19, для кремации, поскольку никто в его деревне не оказал никакой помощи, опасаясь заразиться смертельным вирусом.

Тем временем разные страны мира продолжают изолироваться от Индии. За последние дни авиасообщение с ней прекратили Гонконг, Пакистан и Филиппины. Великобритания внесла Индию в свой список запретов на поездки. ●

Читайте также: Роспотребнадзор ужесточил контроль за прилетевшими из Индии
rg.ru/art/2085530

РЕЗОНАНС Президент США выступил с первым обращением к Конгрессу

Джо манят карманы богачей

Максим Макарычев

Америка вернулась—таков рефрен первого послания Джо Байдена членам двух палат Конгресса, в котором он обозначил приоритеты своей администрации на обозримое будущее и явно пытался дистанцироваться от курса своего предшественника. Обычно президенты США выступают с такой речью в феврале, поэтому за «затягивание» послания Байден подвергся нападкам даже со стороны либеральных СМИ, заподозривших, что склонный к речевым ляпам 78-летний глава Белого дома специально избегает публичных выступлений.

Впервые в истории США в двух креслах за спиной президента сидели две женщины. Это вице-президент Камала Харрис и спикер палаты представителей Нэнси Пелоси, занимающие вторую и третью по значимости должности в американской иерархии. Обеим предстоит сыграть решающую роль в том, чтобы провести замыслы Белого дома через Конгресс.

Выступлению Байдена, длившемуся 1 час 5 минут, конечно, не хватало драматизма по сравнению с обращениями его предшественника Дональда Трампа. Зато, к удовлетворению прогрессивного крыла демпартии, популизма было с избытком.

Байден нещадно критиковал «волков с Уолл-стрит», которые, к слову, сыграли ключевую роль в финансировании его предвыборной кампании, обещал всяческие социальные блага для безработных, женщин, учащихся, среднего класса. Эксперты отметили ярко выраженную социальную, даже «социалистическую», направленность речи Байдена в части «Плана американской семьи» стоимостью 1,8 триллиона долларов, согласно которому миллиарды будут вложены в социальные нужды: национальную программу по уходу за детьми, бесплатный общественный колледж, субсидии на медицинское страхование и снижение налогов для работников с низким и средним доходом. Явный акцент был сделан на теме рабочих мест—о них Байден упоминал 43 раза, прежде всего в контексте плана по развитию инфраструктуры на 2,2 триллиона долларов.

Заметное внимание президент уделил наболевшим острым темам борьбы с расизмом и полицейским насилием. Байден, который десятилетиями позиционировал себя как «друг полицейских и силовиков», настаивал на принятии закона по борьбе с произволом полиции, а также представил комплекс мер, существенно сужающих полномочия полицейских при задержании.

Деньги на социальные проекты Байден собирается найти в казне за счет введения налога для одного процента самых богатых американцев. Впрочем, эти предложения сталкиваются с сильным сопротивлением республиканцев, контролирующих 50 из 100 мест в Сенате.

Как обычно, по внешней политике Байден прошелся всего несколькими предложениями, пообещав противостоять усилению мощи Китая, с которым США конкурируют «за победу в XXI веке». Упомянул он и о России, с которой успел усугубить отношения за первые 100 дней президентства. Он вновь выразил стремление к «деэскалации» напряженности в отношениях с Москвой, указав на возможное сотрудничество между двумя странами в области ядерного нераспространения и изменения климата. В то же время он параллельно пообещал реагировать на те шаги Москвы, которые Вашингтон сочтет недружественными. ●

GETTYIMAGES

Впервые в креслах за спиной президента США сидели две женщины — вице-президент Камала Харрис (слева) и спикер Палаты представителей Нэнси Пелоси. Именно им предстоит пробивать в конгрессе идеи Джо Байдена.

БЕЗОПАСНОСТЬ Николай Патрушев: За 20 лет пребывания американцев в Афганистане ситуация только ухудшилась

Цветные угрозы

Иван Егоров, Душанбе

Секретари Совбезов стран Организации договора о коллективной безопасности обсудили в Таджикистане вопросы оснащения коллективных сил оперативного реагирования ОДКБ современным вооружением, а также перспективы сотрудничества ОДКБ с СНГ и ШОС. А также, тему Афганского урегулирования. Началось же совещание секретарей Совбезов в четверг со встречи секретаря Совета безопасности РФ Николая Патрушева с президентом Таджикистана Эмомали Рахмоном.

«Николай Платонович, рад вас приветствовать в солнечном Таджикистане»,—сказал Эмомали Рахмон, когда они поздоровались с Николаем Патрушевым. Действительно, после прохладной Москвы Душанбе встретил секретарей Совбезов ОДКБ неожиданной тридцатипятиградусной жарой. Впрочем, это не повлияло на ход двусторонних и многосторонних переговоров и заседаний, которые шли два дня. Среди главных тем—вызовы и угрозы национальной безопасности России, Таджикистана, Армении, Белоруссии, Казахстана и Киргизии, а также меры по их нейтрализации. Как отметил секретарь Совбеза России, для ОДКБ развитие ситуации в Афганистане и купирование угроз, исходящих с его территории, уже не первый год является одной из приоритетных сфер деятельности. При этом Россия поддерживает усилия всех заинтересованных государств по применению сторон и по стабилизации ситуации в Афганистане. И здесь очень важна роль региональных стран. «За 20 лет пребывания американцев в Афганистане ситуация изменилась только в худшую сторону»,—подчеркнул Патрушев.

> Важный элемент противодействия «цветным революциям»—пресечение их незаконного финансирования

В целом, по данным секретаря Совбеза России, обстановка в этой стране остается сложной. Так, на севере Афганистана талибы удерживают важные районы в приграничных с Таджикистаном провинциях. Также они наращивают влияние в ранее относительно спокойной провинции Балх, граничащей с Узбекистаном. Кроме того, они закрепились на некоторых ключевых трассах севера Афганистана.

Нестабильная обстановка наблюдается в Кабуле, где теракты происходят практически ежедневно. Наиболее часто—путем подрывов полицейских автомобилей. Значительные потери несут и правительственные силы. Это в том числе, по мнению Патрушева, свидетельствует о низком уровне подготовки и оснащения афганских национальных сил безопасности, непосредственную ответственность за которые несет натовская миссия «Решительная поддержка».

ИВАН ЕГОРОВ

Николай Патрушев и Рашид Нургалиев рассказали ОДКБ о новых угрозах.

Среди других тем, которые обсудили секретари Совбезов ОДКБ, эпидемиологическая обстановка в мире. По словам Патрушева, ситуация на международной арене остается сложной и напряженной. Одним из острых вызовов является продолжающаяся пандемия COVID-19. «Вместе с тем можно с уверенностью сказать, что наши государства достойно преодолевают этот трудный период»,—заявил секретарь СБ РФ.

Кроме пандемии особое внимание на заседании было уделено вопросам противодействия так называемым «цветным революциям» и вмешательству извне во внутренние дела государств ОДКБ. Впервые был озвучен и новый тренд—выявление и пресечение незаконных каналов финансирования оппозиционных организаций.

В частности, по мнению Николая Патрушева, основными исполнителями «цветных революций» по-прежнему остаются подконтрольные Вашингтону неправительственные организации, СМИ и оппозиционные лидеры. В частности, по его словам, важным элементом противодействия «цветным революциям» являются выявление и пресечение незаконных каналов финансирования оппозиционных организаций.

Также секретарь российского Совбеза обратил внимание коллег на неуклонный рост количества вызовов и угроз информационной безопасности. И такое положение дел, по его мнению, связано прежде всего с нарастающими устремлениями США и их союзников обеспечить полное доминирование в информационном пространстве. А также намерением диктовать всему миру собственные правила регулирования сферы IT-технологий, не считаясь с мнением суверенных государств.

По итогам заседаний Николай Патрушев также призвал коллег из ОДКБ ускорить работу по созданию Единого списка организаций, признанных террористическими в формате ОДКБ. ●

Российская Газета

УЧРЕДИТЕЛЬ
ПРАВИТЕЛЬСТВО РОССИЙСКОЙ ФЕДЕРАЦИИ
ГАЗЕТА ИЗДАЕТСЯ С 11 НОЯБРЯ 1990 ГОДА

Главный редактор «Российской газеты»: В.А. Фронин
Адрес редакции и издателя: ул. Правды, 24, стр. 4, Москва 125993 ФГБУ «Редакция «Российской газеты»
Адрес в Интернете www.rg.ru
Телефон 8 499 257 5650,
Факс 8 499 2575892
Контакт-центр по вопросам подписки и доставки 8 800 100 1113 (звонок бесплатный по России)

Генеральный директор ФГБУ «Редакция «Российской газеты»: П.А. Негоица
Распространитель: ул. Правды, 24, стр. 4, Москва 127137 АО «Издательство «Российская газета»
Телефон 8 499 257 5362 Факс 8 499 257 5122
Подписные индексы:
на год—10042, 17950, П5922
на полгода—50202, 15588, 50201, 15589, П1107, П1261, П5921, П5919
Комплекты—17991, 40913, 40942, 70458

Заказы на размещение рекламы в «РГ» и ее приложениях: телефон: 8 499 257 3752, 786 6787; факс: 8 499 257 5764, 8 499 257 5041, reklama@rg.ru

Справки по подписке и доставке: тел. 8 800 100 11 13 (звонок бесплатный); по розничным продажам 8 499 257 4023;
Справки по вопросам экономики: тел. 8 499 257 5380, economic@rg.ru; политики: тел. 8 499 257 5970, politika@rg.ru; официальных публикаций: тел. 8 499 257 5396, oficial@rg.ru; международной жизни: тел. 8 499 257 5903, foreign@rg.ru; региональной сети: тел. 8 499 257 3603, chagina@rg.ru; телерадиопрограмм: тел. 8 499 257 5820, gpr@rg.ru; спорта: тел. 8 499 257 5045, sport@rg.ru; о публикациях: тел. 8 499 257 5256, biblioteka@rg.ru; общества: society@rg.ru; новостей: тел. 8 499 257 5348, hotnews@rg.ru; культуры: тел. 8 499 257 5113, culture@rg.ru

Отпечатано в типографии: АО «Прайм Принт Москва» 141707, Московская обл., г. Долгопрудный, Лихачевский проезд, д. 5В

Время подписания в печать: По графику: 22.00 Фактически: 22.00
Дата выхода в свет: 30.04.2021 г.
Свободная цена
ТИП. № 969М
Тираж 116896
Тираж сертифицирован Бюро тиражного аудита www.press-abc.ru

Региональные филиалы ФГБУ «Редакция «Российской газеты» в городах:

Архангельск (8182) 20-40-59 arh@rg.ru; Барнаул (3852) 66-72-37 altai@rg.ru; Бишкек (10996312) 300-142 bishkek@rg.ru; Благовещенск (4162) 59-20-65 amur@rgfe.ru; Владивосток (4232) 22-34-89 prim@rgfe.ru; Волгоград (8442) 92-35-08 vlgr@rg.ru; Воронеж (473) 250-23-05 voronezh@rg.ru; Екатеринбург (343) 371-24-84 ural@rg.ru; Иркутск (3952) 28-83-82 irkutsk@rg.ru; Казань (843) 264-41-67 kazan@rg.ru; Калининград (4012) 53-10-10 zapad@rg.ru; Кемерово (3842) 35-40-59 kmr@rg.ru; Краснодар (861) 259-21-11 kuban@rg.ru; Красноярск (391) 274-60-49 rg@krasrg.ru; Мурманск (8152) 60-74-24 murmansk@rg.ru; Нижний Новгород (831) 216-05-95 nnov@rg.ru; Новосибирск (383) 223-80-29 sibir@rg.ru; Омск (3812) 25-80-15 omsk@rg.ru; Пермь (342) 236-56-55 perm@rg.ru; Ростов-на-Дону (863) 261-91-41 rostov@rg.ru; Санкт-Петербург (812) 449-65-45 sbp@rg.ru; Самара (846) 242-75-28 samara@rg.ru; Саратов (8452) 26-13-63 saratov@rg.ru; Симферополь (3652)60-02-13 simferopol@rg.ru; Ставрополь (8652) 28-48-02 stavropol@rg.ru; Тюмень (3452) 35-24-94, (3452) 35-25-11 zs@rg.ru; Уфа (347) 276-42-60 ufa@rg.ru; Хабаровск (4212) 31-62-00 gazeta@rgfe.ru; Челябинск (351) 727-78-08 chel@rg.ru; Южно-Сахалинск (4242) 43-20-69 sakhalin@rgfe.ru; Якутск (4112) 42-20-54 sakha@rgfe.ru

©ФГБУ «Редакция «Российской газеты». Все права защищены.
– Любая перепечатка без письменного согласия правообладателя запрещена. Иное использование статей возможно только со ссылкой на правообладателя. Приобретение авторских прав: тел. 8 499 257-56-50
– Рукописи не рецензируются и не возвращаются.
– За содержание рекламных материалов редакция ответственности не несет.
– Материалы в рамке публикуются на коммерческой основе.
– За текст, опубликованный под знаком «Реклама», несет ответственность рекламодатель.
– В региональные выпуски газеты редакцией могут быть внесены изменения.

«Российская газета» печатается в городах: Апатиты, Архангельск, Астрахань, Барнаул, Бишкек, Благовещенск, Владивосток, Владимир, Волгоград, Воронеж, Екатеринбург, Иркутск, Казань, Калининград, Кемерово, Киров, Краснодар, Красноярск, Махачкала, Минеральные Воды, Москва, Нижний Новгород, Новосибирск, Омск, Оренбург, Пенза, Пермь, Ростов-на-Дону, Санкт-Петербург, Самара, Саратов, Симферополь, Томск, Тюмень, Ульяновск, Уфа, Хабаровск, Чебоксары, Челябинск, Чита, Южно-Сахалинск, Якутск, Ярославль

Заявки на электронную версию газеты, ее архивов, а также подписка на «РГ» и приложения: www.rg.ru/subscribe Газета зарегистрирована в Министерстве печати и информации Российской Федерации 28 сентября 1993 г. Регистрационный № 302

ОТ ПЕРВОГО ЛИЦА Профессор Михаил Лейзерман: «Белые пятна» изучения ковида пока с нами

Уходят запахи и звуки

МИХАИЛ СИНИЦЫН

Михаил Лейзерман: Не занимайтесь самолечением. Обращайтесь к врачам.

Ирина Краснопольская

Уходят запахи и звуки. Строки из великолепного романса как нельзя лучше передают жестокость ковида. Жестокость, направленную на каждого из нас. Избавиться от нее непросто. Об этом наш разговор с доктором медицинских наук, профессором отоларингологом Михаилом Лейзерманом.

Михаил Григорьевич! Вы пришли ко мне без маски. Вам ковид не страшен?

МИХАИЛ ЛЕЙЗЕРМАН: Я и вся моя семья сделали прививки. Никаких колебаний по поводу вакцинации у меня просто не могло быть. И не только потому, что ковид явно опасен для людей всех возрастов. Но и в силу моей специальности. Я каждый день тесно общаюсь с пациентами, страдающими заболеваниями носа, глотки, ушей. Каждый пациент дышит на меня. И нет никаких гарантий, что он не заражен. Потому на работе я всегда в маске. Другого варианта нет и быть не может. Потому и защита, а вакцинация это, конечно, защита, совершенно необходима. Кстати, прививку перенесли без проблем.

Ковид оставляет отвратительные последствия. Ученые, практикующие специалисты разных стран публикуют данные послековидных наблюдений. Ничто не проходит бесследно? Очевидно, именно так. Очевидно, что те, кто перенес заболевание в тяжелой или легкой форме, лечился дома или в стационаре, независимо от возраста, нуждаются в реабилитации. А вас, отоларинголога, спрошу: почему так часто люди, перенесшие ковид, теряют обоняние и слух?

МИХАИЛ ЛЕЙЗЕРМАН: Окончательного ответа ни я, ни мои коллеги пока дать не можем. А предположения имеются. Дело в том, что вирус ковида поражает нервные окончания. Особенно этому поражению подвержены так называемые ворота инфекции, то есть нос и глотка. И опосредованно—уши.

АКЦЕНТ

Тем, кто страдает от аллергии, лучше отдыхать в родных краях. Мне становится не по себе, когда вижу родителей, которые везут ребенка на три дня в экзотические края

Нос—средоточие не только насморка, но и нервов…

МИХАИЛ ЛЕЙЗЕРМАН: Зря шутите. Еще каких нервов! Они высоко чувствительные. Потому именно в носу берет начало длинный путь, благодаря которому мы ощущаем запахи. И если эти нежные, так называемые обонятельные нервы поражаются вирусом, то пациент перестает ощущать обычные для него запахи: пищи, одеколона, воздуха жилища и так далее. Причем отсутствие запаха сохраняется долго—от нескольких дней до года.

И что ж делать? У вас уже есть рецепт? Или пока наука и практика тут бессильны? И человеку остается уповать на волю божью?

МИХАИЛ ЛЕЙЗЕРМАН: Не очень порадую. Мы вынуждены обходиться лишь симптоматическим лечением. Это назначение препаратов, содержащих микродозы гормонов, противовоспалительных лекарств, для того чтобы снять отек и воспаление нервных окончаний. Должен вас еще огорчить: есть случаи, когда медицина тут бессильна, и потеря обоняния становится постоянной. Но хочу, чтобы пациент понимал: при настойчивом и грамотном лечении обоняние обычно возвращается через две-четыре недели.

С носом не остались! Почти разобрались. А как быть с ушами? Слух ковид не отнимает у своих жертв? Многие пациенты жалуются на снижение слуха, шум в ушах.

МИХАИЛ ЛЕЙЗЕРМАН: И опять же все дело в нервных окончаниях, которые есть в наших ушах, и которые очень чувствительны к внешним воздействиям и даже незначительным воспалениям.

Слух вернуть проще, чем обоняние?

МИХАИЛ ЛЕЙЗЕРМАН: Я бы этого не сказал. Тут важна одна такая деталь. Пациент порой легкомысленно относится к тому же шуму в ушах. И совершенно напрасно! Это опасный сигнал, о котором пациент обязательно должен рассказать своему лечащему врачу.

Вы наивно полагаете, что каждый лечащий врач знает, что с этим ушным симптомом делать. Мы обычно ратуем за необходимость онконастороженности службы здоровья. Но мало заботимся о необходимости настороженности к проблемам слуха, обоняния.

МИХАИЛ ЛЕЙЗЕРМАН: Я в профессии почти полвека. Причем в практической отоларингологии. И, к сожалению, согласен с вами. Такой повсеместной настороженности нет. А должна быть! Потому как человек, плохо слышащий, не чувствующий запахов, ощущает себя ущербным. И это особенно обидно, потому что современная отоларингология может таким людям помочь. Конкретно как? Есть современная лекарственная терапия, очень эффективная. Просто надо знать, в каких дозах и когда ее назначать.

Для этого вы в своей 29-й московской больнице имени Баумана постоянно проводите семинары и мастер-классы для врачей. Знаю, что желающих пройти такой курс обучения все больше. И в нем участвует все больше начинающих врачей общей практики, конечно, отоларингологов, особенно из провинции.

МИХАИЛ ЛЕЙЗЕРМАН: Мы с ковидом, вероятно, надолго. Поступают сообщения о новых разновидностях вируса. Грубо говоря, маски снимать рано. А на прививки стоит поторопиться. Тем более что мы вступаем в летний сезон. Помните, Пушкин признавался: «Ох, лето красное! Любил бы я тебя, когда б не зной, да пыль, да комары, да мухи». Все это сохранилось с тех времен. Но Пушкин не знал о ковиде и сезонной аллергии, которая повышает шансы того же ковида.

Аллергия—это прежде всего затрудненное дыхание, жуткий насморк, лающий кашель. И теперь вот еще и проблемы с отдыхом. Куда податься? Где набраться сил? Как избежать той же аллергии?

МИХАИЛ ЛЕЙЗЕРМАН: Может, удивлю, но просто обязан сказать: тем, кто знает за собой грех аллергии, лучше отдыхать в тех же краях, где живет человек. Особенно это относится к людям преклонного возраста, детям. Мне порой просто не по себе, когда вижу заботливых пап и мам, которые везут ребенка хотя бы на три-четыре дня в далекие от проживания края. Вынужден напомнить: детский организм не обладает высокой иммунной защитой. Кроме того, ему сложнее адаптироваться в новых природных условиях. И нередко после такого «отдыха» мамы и папы ведут ребенка к врачу.

Мы беседуем в разгар весны. А весна, как всегда, капризная: то температура за двадцать плюс, а на другой день—ноль градусов. И дождь. Ругаем синоптиков: не ту погоду предсказывают…

МИХАИЛ ЛЕЙЗЕРМАН: Мы не ругаем. По той простой причине, что привыкли к капризам погоды, и нам просто некогда ее ругать. Именно весной и осенью у нас больше всего пациентов. Чаще всего они страдают гайморитом, отитом, ОРВИ, ангинами… Эти беды из года в год. Независимо от ковида. Беды осложняются тем, что, когда начинается та же ангина или тот же насморк, пациент всерьез не воспринимает сбой в здоровье. А в наше время, когда «под рукой» интернет, а в нем тысячи «компетентных» рекомендаций, советов, а в аптеках в изобилии рекламируемых препаратов…

Вы поняли: я о всеобщей приверженности самолечению. Опять же сошлюсь на свой опыт, поверьте, оно чрезвычайно опасно! Та же ангина может привести к тяжелому пороку сердца и даже инвалидности. К тому же особенно популярно принятие антибиотиков, самых дорогих. А они-то подчас самые неэффективные. Пожалейте себя! Обратитесь к врачу. ●

ОПЫТ Уникальная операция проведена в Сеченовском медуниверситете

Два в одном

Ирина Краснопольская

В клинике факультетской хирургии имени Бурденко Московского медуниверситета имени Сеченова проведена уникальная операция: одномоментно во время одной операции удалена раковая опухоль пищевода и установлен протез митрального клапана. Провел ее наш постоянный автор и эксперт, руководитель этой клиники профессор Роман Комаров, не однажды замеченный в успешном проведении необычных операций.

Роман Николаевич, как решились на подобное вмешательство?

РОМАН КОМАРОВ: Решился потому, что понял: иначе 57-летний житель Мордовии обречен. После осмотра и консилиума с коллегами стало очевидным: у пациента не только огромная раковая опухоль пищевода, и поэтому он не может есть, но еще и тяжелейший митральный порок сердца. Да, отработаны технологии проведения операций по удалению опухоли пищевода, по установке митрального протеза. И обычно решают, когда, в какие сроки, с каким интервалом проводить одну, а потом вторую операцию. И та, и другая очень тяжелая. Практика показывает, что от одной до второй, независимо от того, какая первая, какая вторая, пациент редко доживает. Мы провели консилиум, обсудили все нюансы и решили: обе операции провести одномоментно.

Помощь таким пациентам откладывать ни в коем случае нельзя

Сомнений в благоприятном исходе не было?

РОМАН КОМАРОВ: Сомнения всегда есть. Но это не значит, что нет уверенности в возможности спасения. Подробно рассказал пациенту о предстоящем вмешательстве. Сказал о возможных рисках, осложнениях. Такой разговор необходим. Важно, чтобы пациент нам доверял, был, если угодно, нашим партнером. Получив его добро, стали готовить его к операции. И в январе 2021-го прооперировали. Зная ваше правило не сообщать срочно о необычных операциях, а ждать отдаленного результата, мы вам ничего не сообщили. Теперь можно рассказать. Время показало: наши надежды оправдались. Вчера пациент приезжал в клинику, чтобы, можно сказать, похвастаться—все у него нормально: кушать может, сердце бьется ровно.

В чем самая большая сложность этой операции?

РОМАН КОМАРОВ: Сложность в том, что поврежден клапан сердца, и он требует замены. А опухоль пищевода за этим клапаном. Потому пришлось открыть грудную клетку справа, чтобы появилась возможность оперировать и клапан, и пищевод. Нам это удалось.

А другим не удается? В чем ваш секрет?

РОМАН КОМАРОВ: Секрет на поверхности—клиника должна обладать опытом разноплановой хирургии. У нас такой опыт есть. Можно ли его тиражировать? Очень бы хотелось! Что для этого нужно? Прежде всего кадры и их желание максимально помочь людям. И не бояться необычных случаев. Рядом со мной в операционной были хирурги Сергей Осминин, Станислав Чернявский, Николай Курасов, анестезиологи Андрей Яворовский, Павел Богдасаров, София Казакова, медсестра Полина Ковалева.

В научной, медицинской литературе поделитесь опытом подобных операций?

РОМАН КОМАРОВ: Обязательно! По той явной причине, что количество пациентов, одновременно страдающих раковой опухолью и патологией сердца и сосудов, растет. Независимо от ковида. И помощь таким пациентам из-за ковида откладывать ни в коем случае нельзя. Раз мы можем помочь, то нужно, чтобы технология такой помощи была тиражирована.

Вам повезло: Сеченовский медуниверситет постоянно внедряет в практику все самое-самое в службе спасения…

РОМАН КОМАРОВ: Повезло прежде всего пациентам. ●

СЕРГЕЙ МИХЕЕВ

Роман Комаров: «Клиника должна обладать опытом разноплановой хирургии».

Тем временем

Астраханские врачи обнаружили у 62-летнего пациента, поступившего на лечение из Чечни, аномалию Арнольда-Киари. Это редкое генетическое заболевание, при котором ствол мозга и мозжечок опускаются в шею. В мире встречается от трех до восьми таких случаев на сто тысяч человек. Но болезнь дает о себе знать уже в детстве головными болями, потерей сознания и нарушениями речи. Отсутствие лечения приводит к инвалидности и смерти.
У астраханских нейрохирургов большой опыт лечения пороков развития мозга. Людей с аномалией Арнольда-Киари они оперировали десять раз. Но этот был из ряда вон.
—Возрастной пациент о своей болезни даже не подозревал: 40 лет проработал трактористом. И только в этом году у него появились боли в шее, головокружения и слабость в левой руке, шатание при ходьбе,—рассказал нейрохирург больницы Руслан Хаиров.
Магнитно-резонансная томография подтвердила диагноз. Пациенту срочно сделали операцию, которая длилась 2,5 часа. Ее провели с помощью нового хирургического микроскопа, который поступил в больницу по нацпроекту «Здравоохранение». Высокотехнологичный аппарат в пятьдесят раз увеличивает изображение операционного поля, позволяя работать с высокой точностью и осуществлять вмешательство более деликатно. Все прошло успешно, пациента направили на реабилитацию.

Подготовила Наталья Коротченко, Астрахань

АКТУАЛЬНО Очереди на операции детям с пороком сердца нет

Кардиохирурга вызывали?

Светлана Цыганкова,
Сыктывкар

В Республике Коми примерно ста малышам ежегодно требуется операция на сердце. В основном ребятишек отправляют в специализированные клиники. Большинство операций выполняют в Калининграде. В республику приезжает Вячеслав Белов—кардиохирург Калининградского федерального центра высоких медицинских технологий. С Коми учреждение сотрудничает уже семь лет, и теперь в регионе нет очереди на операции детям с пороком сердца.

Вячеслав Белов вместе с коллегами из Коми осматривает и консультирует каждого больного ребенка. Отбирает тех, кому показана срочная операция. В центре берутся за самые сложные случаи, от которых иногда отказываются другие клиники. Так было, например, с годовалой малышкой, которой в одной из клиник страны имплантировали стимулятор, но он не давал правильно работать сердцу.

—Правый и левый желудочки сокращались по-разному. Было очень большое сердце. Мы сделали имплантацию трехкамерного стимулятора. И ребенок поменялся на глазах. Все камеры вернулись в норму,—вспоминает этот случай кардиохирург.

Сегодня девочка живет уже без лекарств и скоро пойдет в первый класс. Приезд калининградского хирурга проходит в рамках совместного проекта с благотворительным фондом «Сила добра». Его директор Аэлита Барышева отметила, что в прошлом году родились восемь малышей, которым необходима операция на сердце. И уже в нынешнем есть младенец, нуждающийся в подобной помощи.

—Мы сами оперируем около сорока детей в год,—рассказала Наталья Чипсанова, заведующая отделением детской кардиоревматологии клинического кардиологического диспансера Республики Коми.—Но открытой кардиохирургии у нас нет. Сложные пороки сердца мы тоже не оперируем, к сожалению. Для этого нужны другие условия. Сделать операцию можно, главное—выходить такого ребенка в послеоперационном периоде. А именно это 90 процентов успеха. ●

СЕМЬЯ Из перинатального центра выписали сразу три тройни

Счастье в кубе

Елена Мелихова,
Ростов-на-Дону

Такого в Ростовском областном перинатальном центре никогда не было: одновременно выписывались три тройни—девять младенцев. Провожать семь девочек и двух мальчиков вышли доктора, которые помогли им появиться на свет.

Кстати, в операционной во время одной такой операции (они проводятся при помощи кесарева сечения) находится не менее пятнадцати специалистов: три неонатолога, три акушера-гинеколога, реаниматолог, три акушерки, операционные сестры.

Новоиспеченные отцы не скрывали слез счастья. Признавались: новость о таком многочисленном пополнении застала их врасплох. Так, 36-летняя Анастасия Завьялова, у которой уже подрастали два сына, мечтала о дочери. Итог: один сыночек и две лапочки-дочки.

Супруги Станецкие, когда задумались о втором ребенке, тоже никак не ожидали такого сюрприза. Выписывали их с двумя девочками и мальчиком. А Елизавета Селезнева подарила мужу сразу трех дочек—Софию, Викторию и Екатерину. Примечательно, что только одной паре стать родителями помогла процедура экстракорпорального оплодотворения.

—Многоплодная беременность—это всегда риск. И женщины находятся под пристальным наблюдением медиков в течение всего срока. Как правило, родоразрешение происходит раньше времени по показаниям. Так как новорожденные недоношенные и маловесные, им сразу же оказывается специализированная помощь,—говорит главный врач перинатального центра кандидат медицинских наук Максим Уманский.

В центре, который десять лет назад был построен в Ростове как раз для самых сложных случаев и выхаживания таких младенцев, как в лучших клиниках мира, есть все необходимое суперсовременное оборудование и опытный обученный персонал, современные аппараты ИВЛ, инкубаторы, кувезы, в которых создаются условия, приближенные к внутриутробным. Температура 40 градусов, определенные влажность и свет. За состоянием младенцев следят приборы, которые на монитор выводят данные о содержании кислорода, углекислого газа, давлении, пульсе, частоте дыхания…

За счет средств, выделенных региональным правительством, были приобретены транспортные инкубаторы со встроенными аппаратами искусственной вентиляции легких. Они предназначены для транспортировки новорожденного из операционной в реанимационный блок. Стоимость инкубатора более 4 миллионов рублей. В реанимационном отделении более 20 инкубаторов, в отделении патологии новорожденных еще несколько десятков. ●

ЕЛЕНА МЕЛИХОВА

Пусть счастье утроится!

ТРАНСПОРТ

Московские электрички изменили расписание на майские

ДОРОГА К ПРАЗДНИКУ

Сергей Бабкин

Из-за длинных майских праздников Московская железная дорога внесла изменения в график электричек. Перед началом выходных, например, увеличено количество рейсов в Подмосковье, перед 9 и 10 мая будет больше рейсов в столицу.

Как сообщили «РГ» в пресс-службе ЦППК, 30 апреля и 7 мая все пригородные поезда будут курсировать по пятничному расписанию. Субботний график действует 1 и 8 числа, а воскресный—2, 3, 9 и 10 мая. Так что у всех появится дополнительная возможность уехать на дачу.

Жителям Подмосковья предоставят еще и дополнительные поезда, чтобы добраться до Москвы в День Победы. Например, 9 мая для поездов Киевского направления назначены дополнительные остановки на Поклонной горе, чтобы все желающие смогли посетить мемориал.

Изменятся дни курсирования нескольких экспрессов, выполняющих рейсы между Москвой и Рязанью, Калугой, Тулой, Владимиром, Александровом, Большой Волгой и остановочным пунктом Крутое. Дополнительные поезда на длинные майские праздники назначат в Тулу и Рязань.

Изменения есть и на других направлениях. Пассажирам рекомендуют заранее планировать майские поездки и пользоваться при этом транспортными приложениями, где отражены все изменения в расписании. ●

ОТДЫХ

Кинотеатры столицы бесплатно покажут советские фильмы

В ГЛАВНОЙ РОЛИ— ПОБЕДА

Александр Мелешенко

Планируете провести майские каникулы в Москве и еще не придумали, чем себя занять? В кинотеатрах городской сети «Москино» будут демонстрировать отечественные киноленты—показы приурочат к Празднику Весны и Труда, а также ко Дню Победы.

Увидеть на большом экране можно будет как добрые советские комедии, так и пронзительные, а порой малоизвестные фильмы о Великой Отечественной войне. Посетить кинотеатры можно бесплатно, но предварительно придется пройти регистрацию на сайте mos-kino.ru.

В пресс-службе «Москино» говорят, что всего зрителей ждет 15 бесплатных киносеансов. Кроме того, 9 Мая пройдет спецпоказ фильма «Белорусский вокзал» в обновленном кинотеатре «Художественный», но регистрация на него уже закрыта—места заняли практически мгновенно. Впрочем, это только начало большого сотрудничества. «Показ «Белорусского вокзала» станет началом совместной программы «Художественного» и «Москино», в рамках которой на экране старейшего кинотеатра города пройдут показы лучших советских фильмов с пленки 35 миллиметров»,—обещают в сети.

Что же касается собственных кинотеатров «Москино», то показы в них откроет фильм, который уже не застать даже по телевизору—кинолента «Трактористы», снятая в конце 1930-х годов. Эта музыкально-производственная мелодрама была хитом советского проката.

Фильмы о войне будут бесплатно показывать на нескольких сеансах каждый день в разных кинотеатрах, поэтому расписание лучше изучить заранее. Имейте в виду, в сети «Москино» регулярно проходят спецпоказы, которые не застать в обычных кинотеатрах. Нередко попасть на них можно бесплатно. Так что, если в эти майские в кино не выберетесь, можно подобрать что-то интересное на сайте mos-kino.ru. ●

ПРОГНОЗ Последний месяц весны будет капризным

Майские сюрпризы

АЛЕКСАНДР ЩЕРБАК / ТАСС

В столичном регионе резкого потепления в начале мая ждать не стоит. И зонтики лучше далеко не убирать.

Ольга Игнатова

Рассчитывать на серьезное потепление в майские праздники не приходится. Особенно жителям Центральной России. Как рассказал научный руководитель Гидрометцентра России Роман Вильфанд, погода на Первомай будет «нервной», переменчивой, с большим количеством осадков.

В столичном регионе последний день апреля выдастся очень дождливым. И хоть температура будет в районе плюс 13—15 градусов, но особого тепла москвичи не почувствуют из-за дождя и сильного ветра.

«1 мая будет облачно, ночью дождь, но довольно тепло—плюс 5—7 градусов. Днем от 8 до 13 тепла. 2 мая осадки прекратятся, но при лунной погоде температура по Московской области составит от нуля до минус 5 градусов. Днем в воскресенье—10—12 градусов тепла, без дождей. А дальше к центру России подойдет средиземноморский циклон с низким давлением. И 3 мая начнутся очередные интенсивные дожди. 3 и 4 мая может выпасть 10—15 мм осадков. Это довольно много. 4 мая произойдет очередное понижение температуры—днем будет только около 10 градусов тепла. В нерабочие дни резкого потепления мы не ожидаем»,—рассказал Вильфанд. Но и резкого обвала в холод тоже не должно быть. Хотя, как напоминает синоптик, в мае в Москве нередко выпадает снег. Так, снегопадами запомнился май 2017 года. Тогда даже образовался временный снежный покров.

АКЦЕНТ

Купальный сезон на черноморских курортах начнется в этом году не раньше второй половины июня

Потепление в столичный регион может прийти во второй декаде мая. В целом, как обещают в Гидрометцентре, май на большей части России должен быть теплым. В средней полосе России температура будет выше климатической нормы примерно на градус. Это означает, что по ночам будет плюс 10, а днем—плюс 20 и выше. При похолоданиях по ночам температура может понижаться до плюс 2—7 градусов, а днем—до плюс 11—16 градусов.

«Практически вся карта страны окрашена в розовый цвет. В голубых цветах только северо-западные регионы—Тверская, Брянская, Смоленская, Новгородская области. Там будет около нормы, но это не значит, что месяц окажется холодным для этих территорий»,—пояснил синоптик. Тепло будет к востоку от Поволжья—от Волги до Лены.

Начнет интенсивно прогреваться воздух в Краснодарском крае и в Крыму. Днем будет выше 20. Но вода нагревается значительно медленнее. Поэтому купальный сезон на черноморских курортах начнется не раньше второй половины июня, пояснил Роман Вильфанд.

В этот период вода прогреется до комфортных 22 градусов тепла. По словам Вильфанда, именно такая температура воды оценивается специалистами как оптимальная для открытия купального сезона. «В такой воде уже можно комфортно купаться, даже с детьми»,—отметил синоптик. ●

ИНФОРМАЦИОННОЕ СООБЩЕНИЕ

Общественные обсуждения Проектная документация по объекту: «Расходы на мероприятия по повышению уровня обустройства автомобильных дорог федерального значения. Устройство стационарного электрического освещения на автомобильной дороге Р-21 «Кола» Санкт-Петербург — Петрозаводск — Мурманск — Печенга — граница с Королевством Норвегия на участке км 1289+900-км 1291 +900, Мурманская область»

ООО «СветоПроект» уведомляет о выполнении проектной документации по устройству стационарного освещения на автомобильной дороге Р-21 «Кола», являющейся объектом государственной экологической экспертизы, и начале общественного обсуждения.

Название проектной документации намечаемой деятельности: «Расходы на мероприятия по повышению уровня обустройства автомобильных дорог федерального значения. Устройство стационарного электрического освещения на автомобильной дороге Р-21 «Кола» Санкт-Петербург — Петрозаводск — Мурманск — Печенга — граница с Королевством Норвегия на участке км 1289+900-км 1291 +900, Мурманская область».

Цель намечаемой деятельности: устройство стационарного освещения на автомобильной дороге Р-21 «Кола».

Месторасположение намечаемой деятельности: автомобильная дорога Р-21 «Кола» Санкт-Петербург — Петрозаводск — Мурманск — Печенга — граница с Королевством Норвегия на участке км 1289+900-км 1291 +900, Мурманская область.

Наименование заказчика деятельности: Федеральное казенное учреждение «Управление автомобильной магистрали Санкт–Петербург — Мурманск Федерального дорожного агентства» (ФКУ Упрдор «Кола»).

Адрес заказчика деятельности: 185035, г. Петрозаводск, ул. Антикайнена, д.1-а (8142) 78-11-15, 76-56-15

Примерные сроки выполнения строительства: IV квартал 2021 г. — I квартал 2022 г.

Наименование генерального проектировщика проектной документации: ООО «СВЕТОПРОЕКТ» (ООО «СП»).

Адрес генерального проектировщика: 129626, г. Москва, 1-ый Рижский переулок, д. 6, (495) 785-20-90

Органы, ответственные за организацию общественного обсуждения: ООО «СВЕТОПРОЕКТ» (ООО «СП»), администрация города Оленегорска.

Форма общественного обсуждения: форма представления замечаний и предложений.

С техническим заданием на Разработка проектной документации: «Расходы на мероприятия по повышению уровня обустройства автомобильных дорог федерального значения. Устройство стационарного электрического освещения на автомобильной дороге Р-21 «Кола» Санкт-Петербург — Петрозаводск — Мурманск — Печенга — граница с Королевством Норвегия на участке км 1289+900 — км 1291+900, Мурманская область», а также с материалами по ОВОС и проектной документацией, для рассмотрения и подготовки замечаний и предложений можно ознакомиться в течение 30 дней со дня опубликования данного объявления:

— на сетевом ресурсе— https: olenegorsk.gov-murman.ru/officially/publ-slush/;

— на сайте: svetoservis.ru

Форма представления замечаний и предложений: электронные сообщения в адрес ООО «СветоПроект» info@svetoservis.ru в течение 30 дней со дня опубликования данного объявления.

Заседание комиссии по результатам проведенных общественных обсуждений по материалам ОВОС, технического задания на ОВОС и проектной документации состоятся 03.06.2021 г. в 16.00 по адресу: Мурманская обл., г. Оленегорск, ул. Строительная, д. 52, Актовый зал.

НА ПРАВАХ РЕКЛАМЫ

МЕДИЦИНА Москвичи могут вакцинироваться от коронавируса в праздники по пути на дачу

Попутная прививка

Любовь Проценко

Столичные власти предпринимают новые меры для того, чтобы как можно больше москвичей могли без проблем вакцинироваться от коронавируса. Для этого к 100 прививочным пунктам, которые работают на базе городских поликлиник, присоединяются выездные бригады врачей. В майские праздники, как сообщили «РГ» в пресс-службе комплекса социального развития Москвы, продлена работа выездных пунктов в Новой Москве.

Сделано это в связи с большим спросом на вакцинацию жителей присоединенных территорий и горожан, уезжающих в выходные на дачи. Именно в этих округах сосредоточено большое количество дачных участков. Их владельцы смогут сделать прививку по пути на дачу или поблизости от дома или места отдыха без предварительной записи в любой удобный день с 8 утра до 8 вечера. «В майские праздничные дни выездные бригады работают по обычному графику»,—подчеркнули в пресс-службе.

АКЦЕНТ

Привиться в выездных пунктах можно без предварительной записи в любой удобный день с 8 утра до 8 вечера

Кроме того, для удобства москвичей, уезжающих за город, изменена технология работы прививочных бригад, расположенных в 11 торговых центрах на выездах из столицы. Это касается как давно работающих семи точек—в торговом комплексе «Садовод», гипермаркете «Глобус» в поселении Сосенском, торгово-развлекательном центре «Мега Теплый Стан» и в строительном гипермаркете «Леруа Мерлен» в селе Юдино, МТК «ЕвроПарк», «Леруа Мерлен» на Киевском шоссе и «Глобус», так и четырех точек, которые открылись вчера, 29 апреля, в супермаркетах «Ашан Алтуфьево» и «АТАК Шоссе Энтузиастов», в торгово-развлекательном комплексе «Европолис» и в магазине «Леруа Мерлен» в торговом центре «Косино Парк».

В комплексе социального развития пояснили: чаще всего москвичи заезжают в эти центры по дороге за город. Возвращаться туда им для второго компонента прививки не всегда удобно. Чтобы процесс вакцинации стал для горожан максимально комфортным, в этих ТЦ в отличие от остальных мест вакцинации, после первой прививки горожане теперь могут выбрать местом введения второго компонента как этот же ТЦ, так и любой пункт вакцинации на базе городских поликлиник. Таким образом, по дороге, например, на дачу, можно сделать первую прививку, а уже по возвращении с майских праздников—в медучреждении около дома или работы.

Адреса медицинских учреждений в ТиНАО, где работают выездные бригады вакцинации, размещены на сайте mos.ru. ●

Между тем

Россельхознадзор готов бесплатно тестировать домашних животных на COVID-19, сообщили в ведомстве. Сдать тест на COVID-19 смогут животные, чьи хозяева переболели коронавирусом. Услуга доступна в Москве, Владимире, Туле, Липецке и других городах, где есть подведомственные организации Россельхознадзора. «Диагностика питомцев, живущих с переболевшими инфекцией людьми, позволит провести глубокий научный анализ ситуации с распространением болезни среди животных, изучить вероятность передачи вируса к ним от человека и всесторонне оценить возможные риски»,—пояснили в ведомстве. Тесты будут проводиться до тех пор, пока Россельхознадзор не наберет достаточно информации о распространении COVID-19 у животных. Сейчас случаи заражения животных COVID-19 зарегистрированы в 27 странах. По данным Всемирной организации здравоохранения животных, больше всего рискуют заболеть хорьки, норки, кошки и собаки.

Подготовила Татьяна Карабут

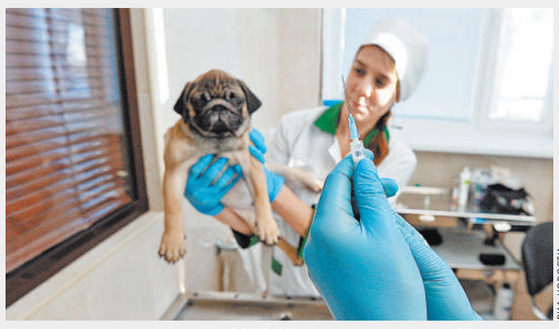

РИА НОВОСТИ

Случаи заражения животных COVID-19 зарегистрированы в 27 странах.

ПРОДОВОЛЬСТВИЕ Экспорт гречихи могут ограничить

Крупа засыпалась

Татьяна Карабут

Минсельхоз предложил ввести временные ограничения на экспорт гречихи. Власти рассчитывают таким образом оставить нужный объем в стране и стабилизировать цены на полках магазинов.

С такой инициативой ведомство выступило на подкомиссии по таможенно-тарифному регулированию. В подкомиссии подтвердили, что получили такое предложение и его прорабатывают. Подготовить предложения по снижению экспорта гречихи поручил минпромторгу, минсельхозу и Федеральной антимонопольной службе первый вице-премьер Андрей Белоусов.

АКЦЕНТ

Рост мировых цен сделал привлекательным экспорт гречихи: с начала этого зернового сезона ее вывезли из России в 2,5 раза больше, чем за весь прошлый

По данным минсельхоза, круп в стране (в том числе гречневой) достаточно для удовлетворения спроса потребителей. Но с ноября 2020 года на фоне высоких цен на мировом рынке экспорт гречихи существенно вырос. Средняя цена на нее в первом квартале этого года выросла по сравнению с тем же периодом 2020 года на 39% и составила 571,2 долл. за тонну. Ограничения на экспорт позволят сохранить необходимые объемы гречихи внутри страны и не допустить резкие колебания цен на крупу, пояснили в минсельхозе. На какой срок будут введены ограничения и какие именно, не сообщается.

В этом году посевные площади под основными крупяными культурами будут увеличены, что также позволит нарастить самообеспеченность крупами и сохранить стабильные цены на них, добавили в министерстве.

По подсчетам Института конъюнктуры аграрного рынка (ИКАР), экспорт гречихи с начала зернового сезона (1 июля) составил 104 тыс. тонн. Тогда как за весь предыдущий сезон вывезли 40 тыс. тонн. Но всего в 2020 году в России собрали 892 тыс. тонн гречихи против 786 тыс. тонн в 2019 году. При этом ее потребление в России ожидается на уровне 400 тыс. тонн. Таким образом, оставшихся запасов гречневой крупы достаточно, чтобы обеспечить спрос вплоть до начала переработки нового урожая, прогнозируют в ИКАР. ●

Открытое акционерное общество
«Межрегиональная распределительная сетевая компания Урала»
620026, г. Екатеринбург, ул. Мамина-Сибиряка, д. 140

СООБЩЕНИЕ
о проведении годового Общего собрания акционеров ОАО «МРСК Урала»

Открытое акционерное общество «Межрегиональная распределительная сетевая компания Урала» сообщает о проведении годового Общего собрания акционеров в форме заочного голосования (голосование по вопросу повестки дня осуществляется бюллетенями для голосования) со следующей повесткой дня:

1. Утверждение годового отчета Общества.
2. Утверждение годовой бухгалтерской (финансовой) отчетности Общества.
3. Распределение прибыли (в том числе выплата (объявление) дивидендов) и убытков Общества по результатам отчетного года.
4. Избрание членов Совета директоров Общества.
5. Избрание членов Ревизионной комиссии Общества.
6. Утверждение аудитора Общества.
7. О внесении изменений в Устав Общества.
8. Об утверждении Устава Общества в новой редакции, требующей обращения в Министерство юстиции Российской Федерации с заявлением о выдаче разрешения на включение в новое фирменное наименование Общества слова, производного от официального наименования «Российская Федерация» или «Россия».

Дата окончания приема заполненных бюллетеней для голосования — 03 июня 2021 года.

Почтовые адреса, по одному из которых могут быть направлены заполненные бюллетени для голосования:

— 620026 г. Екатеринбург, ул. Мамина-Сибиряка, д. 140, ОАО «МРСК Урала», Департамент корпоративного управления и взаимодействия с акционерами;
— 109052 г. Москва, ул. Новохохловская, д. 23 стр. 1, Акционерное общество «Регистраторское общество «СТАТУС».

Дата определения (фиксации) лиц, имеющих право на участие в Собрании, — 09 мая 2021 года.

Бюллетени для голосования по вопросам повестки дня годового Общего собрания акционеров будут направлены лицам, имеющим право на участие в годовом Общем собрании акционеров общества не позднее 13 мая 2021 года.

Бюллетени для голосования в электронной форме (в форме электронных документов) в срок не позднее 13 мая 2021 года направляются регистратору Общества для направления номинальным держателям, зарегистрированным в реестре акционеров Общества.

С информацией (материалами), предоставляемой при подготовке к проведению годового Общего собрания акционеров ОАО «МРСК Урала», лица, имеющие право на участие в годовом Общем собрании акционеров Общества, могут ознакомиться в период с 13 мая 2021 года по 03 июня 2021 года, с 10 часов 00 минут до 15 часов 00 минут, за исключением выходных и праздничных дней, по следующим адресам:

— г. Екатеринбург, ул. Мамина — Сибиряка, д. 140, каб. 617 (ОАО «МРСК Урала»);
— г. Москва, ул. Новохохловская, д. 23 стр. 1, Акционерное общество «Регистраторское общество «СТАТУС».

а также с 13 мая 2021 г. на веб-сайте Общества в информационно-телекоммуникационной сети Интернет по адресу: www.mrsk-ural.ru.

В случае, если зарегистрированным в реестре акционеров Общества лицом является номинальный держатель акций, указанная информация (материалы) направляется до 13 мая 2021 года в электронной форме (в форме электронных документов, подписанных электронной подписью) номинальному держателю акций.

Принявшими участие в годовом Общем собрании акционеров, будут считаться акционеры, бюллетени которых будут получены и (или) электронная форма бюллетеней которых заполнена до 03 июня 2021 года, а также акционеры, которые в соответствии с правилами законодательства Российской Федерации о ценных бумагах дали лицам, осуществляющим учет их прав на акции, указания (инструкции) о голосовании, если сообщения об их волеизъявлении получены до 03 июня 2021 года.

Совет директоров ОАО «МРСК Урала»

КИНО Завершился Московский Международный кинофестиваль

Итоги для завтра

Сусанна Альперина

На Московском Международном кинофестивале у каждого — будь он зритель либо участник — своя история. В этом году с 43-м по счету киносмотром совпало много событий — и премия «Ника», и спектакль Никиты Михалкова «12» в Большом театре, и другие мероприятия. Однако ММКФ без зрителей не остался.

Никита Сергеевич Михалков на традиционном брифинге перед закрытием кинофестиваля огласил цифры. За неделю, что проходил ММКФ — с 22 по 29 апреля, — было 447 киносеансов, на которых показали 210 фильмов. «Это много!» — отметил мэтр. Зрителей на этих сеансах было 32 тысячи человек. Для сравнения — в прошлом году было 27 тысяч. В этом году на ММКФ было в три раза больше иностранных гостей из таких стран, как США, Германия, Израиль, Куба, Иран и других. 81 кинематографист приехал к нам из-за рубежа. А в прошлом году гостей — кинодеятелей было всего 25 человек. В целом на фестивале в этом году аккредитовано более 4200 гостей, участников и представителей СМИ. Это на 110 человек больше, чем в прошлом году. Михалков подчеркнул, что такие цифры связаны еще и с тем, что перенесен срок проведения фестиваля — с конца июня на конец апреля. На вопрос обозревателя «РГ» о том, не мешало ли кинофестивалю то, что в конце апреля «сошлись» многие события — и кинопремия «Ника», и премьера спектакля Михалкова «12» в Большом театре, Никита Сергеевич ответил, мол, все эти мероприятия проходят в пределах одной страны и каждый зритель волен выбирать, куда именно ему идти, тем более что все активности — равноценны. «Вот чемпионат мира по футболу — это, конечно, бомба, которая оттягивает все внимание на себя», — пошутил Михалков, намекая на тот факт, что перенос ММКФ как раз случился из-за ЧМ по футболу.

Он признался, что для него фестиваль — площадка для дискуссий: «Ты можешь соизмерять свою дорогу с тем, что происходит в мире», — сказал мэтр.

«Соизмерять свою дорогу» на церемонию закрытия многие приехали с опозданием — одновременно проходила репетиция Парада Победы — центр города был перекрыт. Другие гости фотографировались на фоне украшений Mercury — ювелирная компания предоставляет на фестиваль и драгоценности для звезд, и уникальные призы. Ведущий Алексей Агранович поблагодарил всех собравшихся, как добравшихся, и словно в продолжение слов Михалкова сказал, что в наше время фестиваль нужен еще и потому, что это — гид по современному кинематографу. И, пожалуй, впервые на церемонии закрытия кинофестиваля зрители громко поаплодировали команде отборщиков ММКФ — Кириллу Разлогову, Андрею Плахову, Стасу Тыркину, Петру Шепотиннику, Асе Колодижнер, Сергею Мирошниченко, Григорию Либергалу, Ольге Артемьевой и Андрею Щиголеву.

DAKINO PRODUCTION

Гран-при фестиваля получил фильм румынского режиссера Андрея Хуцуляка.

АКЦЕНТ

За неделю, что проходил ММКФ, было 447 киносеансов, на которых показали 210 фильмов. «Это много», — отметил Никита Михалков

Гран-при 43-го ММКФ вручал член жюри, бразильский кинорежиссер Карим Айнуз. Награду получил фильм «#засранка». И, кстати, это роднит ММКФ с Берлинале этого года. На нем тоже победило румынское кино, тоже с не совсем приличным названием и тоже про интернет-буллинг. Приз получил румынский режиссер Андрей Хуцуляк. Он рассказал, что по образованию он — театральный актер. И в свое время он читал интервью Никиты Михалкова, где тот сказал, что для того, чтобы фильм получил международное признание, он в первую очередь должен быть близок своей родине. По такому принципу Хуцуляк снимал и свое кино.

Этой же картине жюри присудило еще один приз — за лучшую женскую роль. Его вручал Милош Бикович — также член жюри основного конкурса.

«За деликатность и то, что выражает больше, чем то, что ролью предназначено» — с такой формулировкой присудили приз актрисе Андрее Грэмоштяну. Приз также получал режиссер фильма Андрей Хуцуляк. «Должен сказать, что это была первая роль Андреи в полнометражном кино. До этого она больше снималась на телевидении. К сожалению, существует предубеждение, что актеры, которые снимаются для телевидения, не играют должным образом в кино. Но Андрея развеяла своей работой это предубеждение», — сказал Хуцуляк.

Специальный приз жюри композитор Юрий Потеенко назвал эксклюзивным. Его получил фильм «Кровопийцы» немецкого режиссера Юлиана Радльмайера. Статуэтку «Святого Георгия» приняла сопродюсер картины Юлия Мишкинене, которая выразила надежду, что следующий свой фильм режиссер будет уже полностью снимать в России.

Приз за лучшую режиссуру обосновал для гостей и участников фестиваля председатель жюри Брийянте Мендоса. Дистанционно, с экрана. Награду получил Алексей Федорченко за изумительно красивый фильм «Последняя «Милая Болгария». Алексей рассказал, что они с командой тщательно занимались киноязыком. Из выступления Федорченко запомнилась фраза «Депрессия пройдет, а яблоня расцветет» — главный герой картины — мичуринец.

«Святого Георгия» за лучшую мужскую роль присудили актеру иранского фильма «Сын» по имени Сохейл Гханнадан. Его получила режиссер картины Нушин Мераджи. «Актер постарался вжиться в роль и сблизиться с персонажем», — рассказала она. Лента рассказывает о человеке, который всю жизнь прожил с матерью, но когда она умерла, в его реальность пришли другие люди...

Награду в конкурсе документального кино вручал киновед и журналист Лев Карахан. Он напомнил строчку поэта Джона Донна «Когда звонит колокол - он звонит по тебе» из эпиграфа к известному роману Эрнеста Хемингуэя. Карахан сказал, что документальное кино помогает услышать «колокол времени». Награду получил шведский фильм «Сабайя» — о курдских девушках, которые находятся в плену у ИГИЛ, режиссер Хогир Хирори. Международная премьера картины состоялась в январе этого года на фестивале Sundance. Специальный приз жюри был вручен и картине 25-летней Юлии Серьгиной, ученицы известного кинематографиста Сергея Мирошниченко — «Амурская Голгофа». До этого обеим этим картинам были вручены Призы Гильдии неигрового кино и телевидения.

Приз за лучший короткометражный фильм вручали Джеймс Тратас и Денеш Надь. «Этот фильм говорит о нашем опыте с отточенной иронией» — так пояснили они свой выбор. Лауреатом стала картина «Коллеги». Для режиссера Янниса Александра Кифера — это первая в жизни награда.

А приз имени Константина Станиславского «Верю!» — за покорение вершин актерского мастерства — получил в этом году Сергей Никоненко. Народному артисту России, любимцу зрителей в этом году исполнилось 80 лет... ●

ПРЕМЬЕРА Беседы «собутыльников онлайн» стали документальным фильмом

Человек в экстриме

Валерий Кичин

На ММКФ в программе Андрея Плахова «Эйфория изоляции» прошла премьера необычной картины — фильма Владимира Непевного, основанного на реальных беседах «собутыльников на час».

В разгар локдауна-2020, когда все страдали в самоизоляции, на сервере объявлений АВИТО инициативная Светлана Третьякова предложила желающим за умеренную плату излить душу под рюмку вина в задушевной беседе с незнакомкой. Спрос был огромным, выстроились виртуальные очереди, беседы напоминали прием у психотерапевта. Удовлетворенными оказались обе стороны: Светлана, которая была на мели, добыла средства к существованию, ее собеседники почувствовали себя в пучине локдауна не столь одинокими. Составив суть фильма «Собутыльник онлайн», эти беседы оказались исследованием состояния общества перед лицом неизвестности.

Мы беседуем с автором фильма известным документалистом Владимиром Непевным.

Вы из прессы узнали о «Собутыльнике на час»?

ВЛАДИМИР НЕПЕВНЫЙ: Я читал статьи о новом бизнесе — когда человек за деньги предлагает себя в собутыльники. Феномен меня заинтересовал — ведь он связан с какими-то глубокими личностными проблемами. С проблемой одиночества, дефицита общения, потребности, чтобы тебя выслушали. Она есть и в обычной жизни — особенно в России, где не привыкли обращаться к психоаналитику и почти нет «телефонов доверия». Но как делать об этом фильм? Ведь это интимный процесс. К психоаналитику с камерой не пойдешь: конфиденциальность — условие его общения с пациентом. И я решил воспользоваться «собутыльниками». Для драматургии фильма главный «собутыльник» должен быть один, но меняются его собеседники. Выбрал наиболее активную Светлану, и она оказалась идеальным вариантом..

«Собутыльники» знали, что эти их беседы записывают?

ВЛАДИМИР НЕПЕВНЫЙ: Мы договорились, что Светлана будет включать запись, предупредив собеседника. Многие возражали, особенно те, кому в состоянии стресса было не до публичности. И я до конца не был уверен, что из этого можно сделать фильм. Но для меня и это было интересно: ты не участвуешь в съемке и не можешь на нее повлиять, зато люди раскрываются гораздо легче и охотнее.

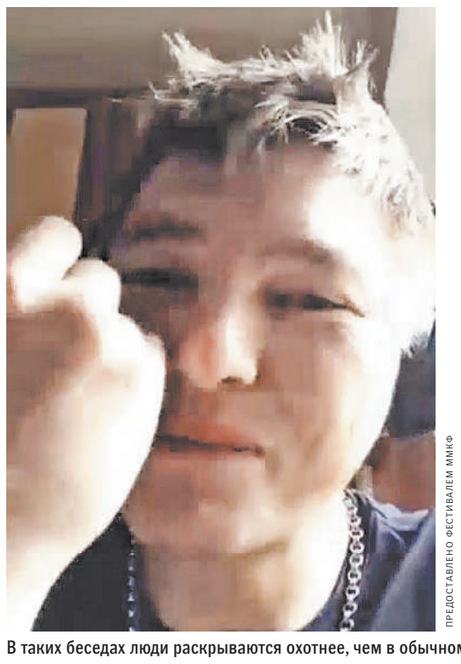

ПРЕДОСТАВЛЕНО ФЕСТИВАЛЕМ ММКФ

ПРЕДОСТАВЛЕНО ФЕСТИВАЛЕМ ММКФ

В таких беседах люди раскрываются охотнее, чем в обычном интервью.

АКЦЕНТ

Получилось исследование состояния не только отдельных людей, но и целого общества перед лицом неизвестности

Как вы для себя определяли цель такого фильма?

ВЛАДИМИР НЕПЕВНЫЙ: Его участники делятся опытом проживания экстремальной ситуации. И этот опыт выявил нечто, о чем они прежде не задумывались. Например, женщина, которую пандемия надолго заперла в одном помещении с мужем, вдруг поняла, что они люди совершенно несовместные. А кто-то упоенно делится своими конспирологическими теориями. Или: героиня ведет свои эфиры, запершись в туалете — втайне от близких, и испытывает счастье оттого, что она одна. В игровом кино до такого не додумаешься. В обычном интервью не было бы такой непосредственности, как при общении с «собутыльником», с которым больше никогда не встретишься. Это как случайный попутчик в купе поезда — с ним легко откровенничать.

В случае с одной из собеседниц вы исказили изображение и голос — почему?

ВЛАДИМИР НЕПЕВНЫЙ: Нам необходимо было письменное разрешение участников на публичную демонстрацию их бесед. Эта женщина категорически отказалась, а без нее — никак, она одна из самых ярких персон фильма. Пришлось «заблюрить» изображение и неузнаваемо изменить голос.

Для монтажа вы просмотрели бездну материала, перед вами прошли разные человеческие типы. Какие чувства они у вас вызывали?

ВЛАДИМИР НЕПЕВНЫЙ: Восхищают женщины. Они в такой ситуации показали себя более тонкими, гибкими, отзывчивыми. Хотя есть очень трогательный парнишка, который явно заинтересовался девушкой много старше его. Но вообще мужчины оказались менее интересными. Познание людей — бесконечный процесс: каждый фильм — новое погружение. Но этот для меня особенно ценен: здесь я имел дело со стихийной материей жизни, и это крайне интересно.

Люди на этих беседах зарабатывали — расценки от сотен рублей до 5 тысяч за час. Нет ли здесь соблазна сделать это, так сказать, профессией?

ВЛАДИМИР НЕПЕВНЫЙ: Сейчас острота пандемии ушла, и запросы почти прекратились. Пик был весной и летом прошлого года. У Светланы был трудный период, она осталась без работы, и для нее это было поддержкой.

Она явно вошла в роль психоаналитика — прекрасно чувствовала собеседника, ему подыгрывала.

ВЛАДИМИР НЕПЕВНЫЙ: Мне кажется, это природный талант — уметь слушать, найти нужные слова и тон. Поэтому я хотел именно с ней делать картину. У нее интересный бэкграунд: долго жила в Испании, в Чехии, был какой-то бизнес, но рухнул... Она человек современный, динамичный, инициативный, общительный, и, как я понимаю, для нее ситуация локдауна была невыносимой. Для нее это был способ не только заработать, но и не скатиться в депрессию.

Каковы дальнейшие перспективы фильма?

ВЛАДИМИР НЕПЕВНЫЙ: Дистрибьютор компания «Андромеда» хочет показать его на других фестивалях, потом — прокат. Публика его хорошо принимает, много смеется. Думаю, это смех узнавания. ●

— О лучших новинках мира кино читайте на сайте rg.ru/sujet/3665

Решение Совета директоров государственной корпорации «Агентство по страхованию вкладов» от 27 апреля 2021 г. (протокол № 2)

1. В соответствии с частью 7 статьи 36 Федерального закона от 23 декабря 2003 г. № 177-ФЗ «О страховании вкладов в банках Российской Федерации» и на основании поручения Совета директоров Агентства от 22 декабря 2020 г. установить базовую ставку страховых взносов, подлежащих уплате банками — участниками системы страхования вкладов в фонд обязательного страхования вкладов, в размере 0,12% расчетной базы за расчетный период (календарный квартал года).

2. Базовая ставка страховых взносов, указанная в пункте 1 настоящего решения, подлежит применению банками — участниками системы страхования вкладов для исчисления страховых взносов за расчетный период начиная с III квартала 2021 г.

ОБЪЯВЛЕНИЕ ВЫСШЕЙ КВАЛИФИКАЦИОННОЙ КОЛЛЕГИИ СУДЕЙ РОССИЙСКОЙ ФЕДЕРАЦИИ

В соответствии с Законом Российской Федерации от 26 июня 1992 г. №3132-1 «О статусе судей в Российской Федерации» Высшая квалификационная коллегия судей Российской Федерации объявляет об открытии вакантных должностей:

— **судьи Тринадцатого арбитражного апелляционного суда;**
— **заместителя председателя Арбитражного суда Костромской области;**
— **судьи 2-го Восточного окружного военного суда.**

Заявления и документы, перечисленные в пункте 6 статьи 5 вышеназванного Закона, принимаются от претендентов на указанные вакантные должности с понедельника по четверг с 10.00 до 18.00, в пятницу — с 10.00 до 16.45 (обед с 13.00 до 13.45) по адресу: 123995, г. Москва, ул. Баррикадная, 8, строение 4, каб. № 105.

Последний день приема документов — **31 мая 2021 года.** Заявления и документы, поступившие после указанного срока, к рассмотрению не принимаются.

Информационное сообщение

В соответствии с Федеральным законом от 23.11.1995 г. № 174-ФЗ «Об экологической экспертизе», Приказом Госкомэкологии РФ от 16 мая 2000 г. № 372 «Об утверждении положения об оценке воздействия намечаемой хозяйственной и иной деятельности на окружающую среду в Российской Федерации» ФГУП «Росморпорт» проинформировало (выпуск №11 (824) 29 марта – 4 апреля 2021 г. «Промышленный еженедельник») о начале процедуры общественных обсуждений проектной документации «Проект проведения ремонтных дноуглубительных работ на акватории Волго-Каспийского морского судоходного канала в период до 2027 года с разработкой природоохранных мероприятий. Корректировка», включая оценку воздействия на окружающую среду и техническое задание на оценку воздействия на окружающую среду.

Органы, ответственные за проведение общественных обсуждений:

• Администрация муниципального образования «Икрянинский район», 416370, Астраханская область, Икрянинский район, село Икряное, ул. Олега Кошевого, д. 28, Тел.: 7 (85144) 9-88-00. E-mail: ikrai@astranet.ru.

• Администрация муниципального образования «Лиманский район», 416410, Астраханская область, Лиманский район, п. Лиман, ул. Героев, д. 115. Тел.: 7 (85147) 2-11-75. E-mail: limanregion@mail.ru.

В связи с указом президента от 23.04.2021 г. «Об установлении на территории Российской Федерации нерабочих дней в мае 2021 года» ФГУП «Росморпорт» сообщает о переносе даты проведения общественных обсуждений:

В Муниципальном образовании «Икрянинский район» общественные обсуждения проектных материалов в форме опроса без проведения общего собрания: 02 июня 2021 г. в 15.00 по адресу: 416370, Астраханская область, Икрянинский район, с. Икряное, ул. О. Кошевого, д. 28, 3-й этаж, каб. 301, администрации МО «Икрянинский район».

В Муниципальном образовании «Лиманский район» общественные обсуждения проектных материалов, включая ОВОС и техническое задание на ОВОС, проводятся в форме слушаний 02 июня 2021 г. в 10.00 в районной администрации по адресу: п. Лиман, ул. Героев, д. 115.

НА ПРАВАХ РЕКЛАМЫ

Извещение о проведении общественных обсуждений

Администрация Апшеронского городского поселения Апшеронского района (352690, Краснодарский край, г. Апшеронск, ул. Коммунистическая, 17) сообщает о начале процедуры общественных обсуждений документации, содержащей материалы оценки воздействия на окружающую среду объекта «Рекультивация земельного участка, расположенного в Апшеронском районе, районе хутора Калинина».

Место осуществления деятельности: Краснодарский край, Апшеронский район, в районе хутора Калинина — полигон твердых бытовых (коммунальных) отходов.

Цель: рекультивация земель, находящихся в муниципальной собственности, нарушенных при складировании и захоронении отходов производства и потребления.

Примерные сроки проведения оценки воздействия на окружающую среду: ноябрь 2020 — апрель 2021.

Документация, содержащая материалы оценки воздействия на окружающую среду (включая предварительный вариант материалов ОВОС и ТЗ на ОВОС), доступна для рассмотрения с 07.05.2021 по адресу: г. Апшеронск, ул. Коммунистическая, 17, с понедельника по четверг с 9.00 до 18.00 час., в пятницу с 9.00 до 17.00 час., телефон: (86152) 2-55-12 и далее до окончания процесса воздействия на окружающую среду, а также в течение 30 календарных дней после общественных обсуждений. Окончательный вариант материалов ОВОС будет доступен с момента его утверждения и до принятия решения о реализации намеченной деятельности.

Общественные обсуждения будут организованны в форме общественных слушаний администрацией Апшеронского городского поселения Апшеронского района и состоятся 09.06.2021 года в 15.00 по адресу: г. Апшеронск, ул. Коммунистическая, 19 (малый зал). Подать заявку на выступление на общественных слушаниях можно в приемной администрации Апшеронского городского поселения Апшеронского района.

Замечания и предложения общественности и всех заинтересованных лиц просим направлять в письменной форме по адресу электронной почты разработчиков ОВОС: spektrgeo@mail.ru, а также фиксировать в журнале учета замечаний и предложений по адресу доступности документации.

Контактные лица: от заказчика — главный специалист отдела экономики и имущественных отношений администрации Апшеронского городского поселения Апшеронского района — Агафонова Светлана Николаевна, тел.: 8 (86152) 28507; от проектировщика — директор ООО «Спектр-Гео» Савин Вадим Валерьевич, тел.: 89184250925.

НА ПРАВАХ РЕКЛАМЫ

Российская Газета
ПРИГЛАШАЕМ К СОТРУДНИЧЕСТВУ
САМЫЕ ВЫГОДНЫЕ УСЛОВИЯ ДЛЯ РЕКЛАМОДАТЕЛЕЙ
ДИРЕКЦИЯ ПО РЕКЛАМЕ:
(499) 257 40 98
(499) 257 37 52
E-MAIL:
REKLAMA@RG.RU
ПОДРОБНОСТИ НА САЙТЕ:
WWW.RG.RU
16+ РЕКЛАМА

ИНФОРМАЦИОННОЕ СООБЩЕНИЕ

ООО «Черногорская ГРК» совместно с Администрацией города Норильска уведомляет о начале общественных обсуждений проектной документации «Черногорский горно-обогатительный комбинат (ГОК). Очередь 1. Вскрытие и отработка запасов Черногорского месторождения. Магистральный газопровод ГРС-1 — Черногорская ТЭЦ», включая предварительные материалы оценки воздействия на окружающую среду (ОВОС) намечаемой деятельности, являющейся объектом экологической экспертизы.

Цель намечаемой деятельности: строительство газопровода для обеспечения природным газом ТЭЦ Черногорского ГОК.

Месторасположение объекта намечаемой деятельности: РФ, Красноярский край, МО «Город Норильск», начало трассы газопровода ГРС-1 — в 4 км восточнее г. Норильска, окончание трассы Черногорская ТЭЦ — в 15 км южнее г. Норильска.

Заказчик: ООО «Черногорская ГРК», г. Москва, переулок Сивцев Вражек, д. 39, тел.: 8 (495) 212-22-97, e-mail: info@chgrk.ru.

Генеральная проектная организация: ООО «Институт Гипроникель», г. Санкт-Петербург, Гражданский пр., д. 11, e-mail: gn@nornik.ru.

Ответственный организатор общественных обсуждений: Управление городского хозяйства Администрации города Норильска, Красноярский край, г. Норильск, ул. Севастопольская, д. 7, тел.: 8 (3919) 43-70-50, e-mail: ugh@norilsk-city.ru.

Примерные сроки проведения ОВОС по объекту: сентябрь 2020 года — июнь 2021 года.

Общественные обсуждения в форме слушаний в соответствии с распоряжением Администрации г. Норильска № 1945 от 23.04.2021 состоятся 31 мая 2021 года в 17.30 в конференц-зале Управления городского хозяйства Администрации города Норильска, расположенном по адресу: Красноярский край, г. Норильск, ул. Севастопольская, д. 7.

Ознакомиться с проектной документацией, предварительными материалами ОВОС и утвержденным Техническим заданием на проведение ОВОС возможно со дня публикации настоящего сообщения по адресам:

1. В публичной библиотеке МБУ «ЦБС» по адресу: г. Норильск, Ленинский проспект, 20а, вторник—суббота, с 13.00 до 20.00, тел.: (3919) 48-34-03;
2. В норильском офисе ООО «Черногорская ГРК» по адресу: г. Норильск, ул. Октябрьская, д. 33, 2-й этаж, каб. 27, понедельник–пятница, с 9.00 до 18.00, тел.: 8 (913) 525-07-06.

Замечания и предложения от заинтересованных граждан и общественных организаций принимаются в письменном виде со дня опубликования настоящего сообщения по адресам размещения проектной документации и материалов ОВОС, могут быть направлены на e-mail: OVOS@chgrk.ru и по тел.: 8 (913) 525-07-06.Прием замечаний и предложений завершается через 30 дней после проведения общественных слушаний.

НА ПРАВАХ РЕКЛАМЫ

Информационное сообщение ООО «Афипский НПЗ»

В соответствии с Постановлением главы МО Северский район от 27.04.2021 № 745 и во исполнение положений ФЗ от 10.01.2002 г. №7 «Об охране окружающей среды» администрация МО Северский район и ООО «Афипский НПЗ» информируют граждан, общественные организации (объединения), органы исполнительной власти и всех заинтересованных лиц о начале проведения с 01.05.2021 г. общественных обсуждений (слушаний) второго этапа оценки воздействия на окружающую среду, проведение исследований по ОВОС объекта: «Локальные очистные сооружения», титул 90100,. включая материалы оценки воздействия на окружающую среду (ОВОС).

Название и цель намечаемой деятельности — новое строительство объекта «Локальные очистные сооружения», титул 90100 с целью приема и очистки хозяйственно-бытовых, условно-чистых ливневых, промышленно-ливневых, солесодержащих сточных вод.

Месторасположение намечаемой деятельности — РФ, Краснодарский край, Северский район, пгт. Афипский, промзона. Производственная площадка ООО «Афипский НПЗ».

Наименование и адрес заказчика — ООО «Афипский НПЗ». Адрес: 353236, РФ, Краснодарский край, Северский район, пгт. Афипский, промзона, тел./факс: +7 (861) 201-0-500, e-mail: office@afipnpz.ru.

Наименование и адрес генпроектировщика — ЗАО «НЕФТЕХИМПРОЕКТ». Адрес: 107110, РФ, г. Санкт-Петербург, Крестовский проспект, д. 11, лит. А, тел.: +7 (812) 3323768, факс: +7 (812) 3323769, e-mail: spb@conhp.com.

Примерные сроки проведения ОВОС — I квартал 2021 г. — III квартал 2021 г.

Орган, ответственный за организацию и проведение общественного обсуждения — ООО «Афипский НПЗ», юридическое лицо, инициирующее и участвующее в организации и проведении общественных обсуждений объектов экологической экспертизы.

Орган по координации деятельности и организации общественных обсуждений — является администрация муниципального образования Северский район.

Форма общественного обсуждения — общественные слушания с использованием средств дистанционного взаимодействия.

Сроки и место доступности проектной документации, включая материалы ОВОС, — с 01.05.2021 г. и до окончания процесса обсуждения, материалы в электронном виде размещены на сайте ООО «Афипский НПЗ» и доступны по ссылке: https://cloud.afipnpz.ru/index.php/s/wDZ3R8tzZpsDZrN, в бумажном виде размещены в местах приема замечаний и предложений, дополнительно — в здании Афипского Дома культуры, пгт. Афипский, ул. Победы, 2.

Общественные обсуждения в форме слушаний с использованием средств дистанционного взаимодействия состоятся 02.06.2021 г. в 11.00 на платформе «Web-конференции» компании «Ростелеком». Доступ участников свободный, по ссылке http://vks.afipnpz.ru. Инструкция размещена на сайте ООО «Афипский НПЗ» (https://www.afipnpz.ru/production/ecology/).

Замечания и предложения принимают в течение 30 дней со дня опубликования информационного сообщения и в течение 30 дней после проведения общественных слушаний. Замечания и предложения принимаются с указанием контактных данных:

– в письменном виде: пгт. Афипский, ул. Калинина, 44, здание Администрации, Актовый зал; ст. Северская, ул. Петровского, 4, здание Администрации Северского сельского поселения, Актовый зал;
– в электронном виде на адрес e-mail: office@afipnpz.ru.

Время приема специалистов ООО «Афипский НПЗ» по указанным адресам, в рабочие дни: понедельник и среда с 15.00 до 16.45, пятница с 14.00 до 15.45.

НА ПРАВАХ РЕКЛАМЫ

Публичное акционерное общество «Нефтяная компания «Роснефть»

Российская Федерация, г. Москва

Уважаемые акционеры ПАО «НК «Роснефть»!

Решением Совета директоров ПАО «НК «Роснефть» (далее — Общество) от 22 апреля 2021 года с учетом положений ст. 3 Федерального закона № 17-ФЗ от 24 февраля 2021 года созвано годовое (по итогам 2020 года) Общее собрание акционеров ПАО «НК «Роснефть» (далее — Собрание), которое проводится **в форме заочного голосования** (голосование по вопросам повестки дня осуществляется бюллетенями) **1 июня 2021 года**.

Дата, на которую определяются (фиксируются) лица, имеющие право на участие в годовом (по итогам 2020 года) Общем собрании акционеров ПАО «НК «Роснефть», 7 мая 2021 года (конец операционного дня).

Акционеры ПАО «НК «Роснефть» могут реализовать свое право на участие в годовом (по итогам 2020 года) Общем собрании акционеров Общества путем направления по почте (или представления лично) заполненных бюллетеней для голосования и, в соответствующих случаях, доверенностей в Общество по адресам: 117997, г. Москва, Софийская набережная, 26/1, ПАО «НК «Роснефть» *(вход со стороны Фалеевского переулка)* или 115172, г. Москва, а/я 4 (или 115172, г. Москва, а/я 24), ООО «Реестр-РН».

Акционеры, права которых на акции Общества учитываются номинальным держателем, вправе принять участие в годовом (по итогам 2020 года) Общем собрании акционеров ПАО «НК «Роснефть» путем дачи указаний (инструкций) о голосовании номинальному держателю, если это предусмотрено договором с номинальным держателем. Порядок дачи таких указаний (инструкций) определяется договором с номинальным держателем.

Акционерам предоставляется возможность электронного голосования путем заполнения электронной формы бюллетеней для голосования в Личном кабинете акционера lka.rosneft.ru на сайте Общества в информационно-телекоммуникационной сети «Интернет» www.rosneft.ru (далее — Личный кабинет акционера).

Обращаем внимание, что доступ к заполнению электронной формы бюллетеней для голосования будет открыт акционерам, учитывающим свои права на акции в реестре акционеров Общества, с 12.05.2021, а акционерам, являющимся клиентами номинальных держателей, — после предоставления номинальным держателем сведений о лицах, имеющих право на участие в годовом (по итогам 2020 года) Общем собрании акционеров ПАО «НК «Роснефть», держателю реестра акционеров Общества — ООО «Реестр-РН».

При определении кворума Собрания и подведении итогов голосования будут учитываться:

- бюллетени, полученные Обществом не позднее 31 мая 2021 года;
- сообщения о волеизъявлении акционеров, давших указания (инструкции) о голосовании номинальному держателю не позднее 31 мая 2021 года;
- электронные формы бюллетеней, заполненные акционерами в Личном кабинете акционера не позднее 31 мая 2021 года.

Прием бюллетеней, представляемых акционерами в Общество лично, осуществляется с 08:00 до 20:00 часов, а в последний день приема бюллетеней 31 мая 2021 года с 08:00 до 18:00 часов.

Повестка дня Собрания*:

1) Утверждение годового отчета Общества.
2) Утверждение годовой бухгалтерской (финансовой) отчетности Общества.
3) Утверждение распределения прибыли Общества по результатам 2020 года.
4) О размере, сроках и форме выплаты дивидендов по результатам 2020 года.
5) О вознаграждении и компенсации расходов членам Совета директоров Общества.
6) О вознаграждении и компенсации расходов членам Ревизионной комиссии Общества.
7) Избрание членов Совета директоров Общества.
8) Избрание членов Ревизионной комиссии Общества.
9) Утверждение аудитора Общества.

** Инициатор внесения вопросов №№ 1–4, №№ 7–9 повестки дня Собрания: акционер ПАО «НК «Роснефть» — АО «РОСНЕФТЕГАЗ», вопросов №№ 5–6 повестки дня Собрания — Совет директоров ПАО «НК «Роснефть».*

С информацией (материалами), предоставляемой при подготовке к проведению годового (по итогам 2020 года) Общего собрания акционеров ПАО «НК «Роснефть», можно ознакомиться, начиная с 2 мая 2021 года, на сайте ПАО «НК «Роснефть» в информационно-телекоммуникационной сети Интернет: www.rosneft.ru (на русском языке) и www.rosneft.com (на английском языке), а также в рабочие дни с 10:00 часов до 17:00 часов местного времени в помещении ПАО «НК «Роснефть» по адресу: 125284, Москва, ул. Беговая, д. 3, стр. 1, БЦ «Нордстар Тауэр» (вход со стороны улицы Поликарпова), тел.: +7 (495) 987-30-60, 8-800-500-11-00 (звонок по России бесплатный) (Управление по работе с акционерами Департамента корпоративного управления ПАО «НК «Роснефть»), у специализированного регистратора (держателя реестра акционеров ПАО «НК «Роснефть») — ООО «Реестр-РН» и в пунктах приема и обслуживания акционеров ПАО «НК «Роснефть» по адресам:

I. Центральный офис ООО «Реестр-РН»	109028, г. Москва, Хохловский переулок, д. 13, стр. 1, тел.: +7 (495) 411-79-11
II. Филиалы ООО «Реестр-РН»	
Белгородский	308000, г. Белгород, просп. Б. Хмельницкого, д. 52, тел.: +7 (4722) 31-77-22, 31-77-33
Владимирский	600001, г. Владимир, просп. Ленина, д. 15 «а», офис 517,тел.: +7 (4922) 77-91-44
Воронежский	394088, г. Воронеж, ул. Хользунова, д. 98, офис 111, тел.: +7 (4732) 41-28-95
Краснодарский краевой	350911, г. Краснодар, ул. Трамвайная, д. 1/1, офис 608 (шестой этаж), тел.: +7 (861) 234-51-01, 234-52-01
Пермский	614015, г. Пермь, ул. Пушкина, д. 21, тел.: +7 (342) 233-44-73, 233-46-73
Санкт-Петербургский	192007, г. Санкт-Петербург, Лиговский пр., д. 150, офис 402, тел.: +7 (812) 363-20-28
Саратовский	410017, г. Саратов, ул. Шелковичная, д.37/45, офис 904-905, тел.: +7 (8452) 65-93-33
Тамбовский	392000, г. Тамбов, ул. Интернациональная, д. 16 «а», оф.706 «а», тел.: +7 (4752) 55-79-59
Тульский	300041, г. Тула, ул. Тургеневская, д. 50, тел.: +7 (4872) 30-76-44
Уфимский	450077, Республика Башкортостан, г. Уфа, ул. М. Карима, д.16, тел.: +7 (347) 285-85-21
Хабаровский	680000, г. Хабаровск, ул. Шеронова, д. 123, тел.: +7 (4212) 32-37-71
Чебоксарский	428003, Чувашская Республика, г. Чебоксары, ул. Ярославская, д. 17, п. 7, тел.: +7 (8352) 58-60-96, 58-62-65
Ярославский	150000, г. Ярославль, ул. Советская, д. 9, тел.: +7 (4852) 73-91-58, 25-55-51
III. Трансфер-агентские пункты, обслуживающие акционеров ПАО «НК «Роснефть»	
Губкинский	629830, Ямало-Ненецкий автономный округ, г. Губкинский, микрорайон 3, д. 1, Дополнительный офис в г. Губкинский Нефтеюганского филиала Банка «ВБРР» (АО), тел.: +7 (34936) 5-55-11, 5-13-33
Комсомольский	681024, Хабаровский край, г. Комсомольск-на-Амуре, проспект Ленина, д.43, Операционный офис №35 в г. Комсомольск-на-Амуре АО «Дальневосточный банк», тел.: +7 (4217) 53-35-35, 27-33-00
Нефтекумский	356880, Ставропольский край, г. Нефтекумск, микрорайон 3, д. 1, Операционный офис в г. Нефтекумске Филиала Банка «ВБРР» (АО) в г. Краснодаре, тел.: +7 (86558) 3-30-57, 3-34-71
Туапсинский	352800, Краснодарский край, г. Туапсе, ул. К.Маркса, д. 1, Дополнительный офис в г. Туапсе Филиала Банка «ВБРР» (АО) в г. Краснодаре, тел.: +7 (861) 672-52-69, 672-79-66
Южно-Сахалинский	693020, Сахалинская область, г. Южно-Сахалинск, ул. Амурская, д. 53, Операционный офис 30 в г. Южно-Сахалинске АО «Дальневосточный банк», тел.: +7 (4242) 72-39-70
IV. Пункт приема и обслуживания акционеров ПАО «НК «Роснефть» Эмитентом	
В Ямало-Ненецком автономном округе	629830, Ямало-Ненецкий автономный округ, г. Губкинский, микрорайон 10, д. 3, каб. №312 (административное здание ООО «РН-Пурнефтегаз»), тел.: +7 (34936) 4-41-52

Информация о подключении к Личному кабинету акционера размещена на сайте Общества (www.rosneft.ru/Investors/shareholdersinfo/shareholder_personal_account/) и регистратора ООО «Реестр-РН» (www.reestrrn.ru/shareholders/lk_shareholder).

По всем вопросам получения доступа к сервису «Личный кабинет акционера» можно обратиться:

- в Контактный центр ООО «Реестр-РН» по тел.: +7 (495) 411-79-11, e-mail: support@reestrrn.ru;
- на Горячую линию для акционеров ПАО «НК «Роснефть» по тел.: 8-800-500-11-00 (звонок по России бесплатный) и +7 (495) 987-30-60, факс: +7 (499) 517-86-53, e-mail: shareholders@rosneft.ru

Совет директоров ПАО «НК «Роснефть»

ПРЕДСЕДАТЕЛЬ БЕЛГОРОДСКОГО ГОРОДСКОГО СОВЕТА

ПОСТАНОВЛЕНИЕ

от 19 апреля 2021 г. № 6

О проведении публичных слушаний по вопросу обсуждения оценки воздействия намечаемой хозяйственной деятельности на окружающую среду по проекту: «Рекультивация земельного участка полей фильтрации с кадастровым номером 31:16:0102001:3, расположенного по адресу: г. Белгород, западный промышленный район города»

В соответствии с Федеральным законом от 10 января 2002 года № 7-ФЗ «Об охране окружающей среды», Федеральным законом от 23 ноября 1995 года № 174-ФЗ «Об экологической экспертизе», Положением об оценке воздействия намечаемой хозяйственной и иной деятельности на окружающую среду в Российской Федерации, утвержденным приказом Государственного комитета Российской Федерации по охране окружающей среды от 16 мая 2000 года № 372, Порядком организации и проведения публичных слушаний, общественных обсуждений в городе Белгороде, утвержденным решением Белгородского городского Совета от 29 мая 2018 года № 659, с учетом постановления Губернатора Белгородской области от 08 мая 2020 года № 58 «О мерах по предупреждению распространения новой коронавирусной инфекции (COVID-19) на территории Белгородской области», на основании обращения главы администрации города Белгорода

П О С Т А Н О В Л Я Ю:

1. Провести 2 июня 2021 года в 12.00 в малом зале администрации города Белгорода (г. Белгород, пр-кт Гражданский, 38) публичные слушания по вопросу обсуждения оценки воздействия намечаемой хозяйственной деятельности на окружающую среду по проекту: «Рекультивация земельного участка полей фильтрации с кадастровым номером 31:16:0102001:3, расположенного по адресу: г. Белгород, западный промышленный район города».В целях соблюдения режима повышенной готовности и в связи с приостановлением проведения массовых мероприятий на территории Белгородской области граждане могут принять участие в публичных слушаниях 2 июня 2021 года с 12.00 в режиме онлайн, используя ссылку на конференцию: https://trueconf.belregion.ru/c/8188031841.

2. Утвердить состав оргкомитета по подготовке и проведению публичных слушаний по вопросу обсуждения оценки воздействия намечаемой хозяйственной деятельности на окружающую среду по проекту: «Рекультивация земельного участка полей фильтрации с кадастровым номером 31:16:0102001:3, расположенного по адресу: г. Белгород, западный промышленный район города» (далее — оргкомитет по подготовке и проведению публичных слушаний) согласно приложению № 1 к постановлению.

3. Определить структурное подразделение, ответственное за подготовку и проведение публичных слушаний — департамент по развитию городских территорий администрации города Белгорода.

4. С проектной документацией и предварительным вариантом материалов по оценке воздействия намечаемой хозяйственной деятельности на окружающую среду по проекту: «Рекультивация земельного участка полей фильтрации с кадастровым номером 31:16:0102001:3, расположенного по адресу: г. Белгород, западный промышленный район города» можно ознакомиться в течение 30 дней с даты опубликования настоящего постановления:

1) на официальном сайте органов местного самоуправления города Белгорода в информационно-телекоммуникационной сети «Интернет» (www.beladm.ru) в подразделе «Общественные обсуждения и публичные слушания по проектам градостроительной документации» раздела «Градостроительство». Телефон для справок: +7 (4722) 73-26-35;

2) в отделе экологии и охраны окружающей среды департамента по развитию городских территории (г. Белгород, Белгородский проспект, 114в, кабинет № 27), график работы: понедельник—пятница с 9.00 до 18.00 (перерыв: с 13.00 до 14.00).

5. В целях предупреждения распространения новой коронавирусной инфекции на территории Белгородской области предложения и замечания по вопросу публичных слушаний принимаются оргкомитетом по подготовке и проведению публичных слушаний только в письменном виде в срок до 24 мая 2021 года (включительно) по адресу электронной почты отдела экологии и охраны окружающей среды департамента по развитию городских территории администрации города Белгорода: ekolog-31@mail.ru, ежедневно, с пометкой «Рекультивация земельного участка полей фильтрации».

6. Информация о проекте «Рекультивация земельного участка полей фильтрации с кадастровым номером 31:16:0102001:3, расположенного по адресу: г. Белгород, западный промышленный район города» изложена в приложении № 2 к постановлению.

7. Настоящее постановление вступает в силу со дня его официального опубликования.

8. Опубликовать постановление в газете «Наш Белгород» и разместить на официальном сайте «Белгородский городской Совет» в информационно-телекоммуникационной сети «Интернет».

9. Контроль за исполнением постановления оставляю за собой.

Председатель Белгородского городского Совета **О.И. Медведева**

Приложение № 1

к постановлению председателя Белгородского городского Совета «19» апреля 2021 года № 6

Состав оргкомитета по подготовке и проведению публичных слушаний

Ряпухин Николай Витальевич	— депутат Белгородского городского Совета, председатель постоянной комиссии Белгородского городского Совета по градостроительству, развитию городского хозяйства и вопросам экологии, председатель оргкомитета;
Селиванова Оксана Викторовна	— руководитель комитета имущественных и земельных отношений администрации города Белгорода;
Веретельников Юрий Анатольевич	— заместитель руководителя управления архитектуры и градостроительства администрации города Белгорода;
Марковской Роман Валерьевич	— заместитель руководителя департамента по развитию городских территорий администрации города — начальник управления административно-технической инспекции, секретарь оргкомитета;
Пронченко Светлана Григорьевна	— начальник отдела экологии и охраны окружающей среды — муниципальный инспектор управления административно-технической инспекции департамента по развитию городских территорий администрации города Белгорода.

Приложение № 2

к постановлению председателя Белгородского городского Совета «19» апреля 2021 года № 6

Информация о проекте «Рекультивация земельного участка полей фильтрации с кадастровым номером 31:16:0102001:3, расположенного по адресу: г. Белгород, западный промышленный район города»

Заявители: акционерное общество Белгородский завод лимонной кислоты «ЦИТРОБЕЛ», общество с ограниченной ответственностью «Цитробел».

Заказчики: акционерное общество Белгородский завод лимонной кислоты «ЦИТРОБЕЛ», общество с ограниченной ответственностью «Цитробел».

Подрядчик: общество с ограниченной ответственностью «Геоцентр «Черноземье». Авторы проекта Скиданов А.Т. и Бубнова Г.К.

Общие сведения

Заказчик, отвечающий за подготовку документации по намечаемой деятельности: акционерное общество Белгородский завод лимонной кислоты «ЦИТРОБЕЛ» (ИНН 3124013569, КПП 312301001, адрес юридического лица: 308015, г. Белгород, ул. Чичерина, 8).

Примерные сроки выполнения проектно-изыскательских работ: июнь 2019 г. — ноябрь 2020 г.; расчетные сроки производства рекультивационных работ 24 — 30 мес. после их начала.

1. Сложившееся состояние

1.1. Проектируемая деятельность: рекультивация полей фильтрации завода лимонной кислоты.

1.2. Цель работ (деятельности): в соответствии с названием проекта — рекультивация земельного участка полей фильтрации.

1.3. Участок расположен в западном промышленном районе г. Белгорода.

1.4. Орган, ответственный за организацию общественного обсуждения: администрация города Белгорода.

1.5. Предполагаемая форма общественного обсуждения: публичные слушания. Форма представления замечаний и предложений: по адресу электронной почты отдела экологии и охраны окружающей среды департамента по развитию городских территории администрации города Белгорода: ekolog-31@mail.ru, с пометкой «Рекультивация земельного участка полей фильтрации».

1.6. Сроки общественного обсуждения: в течение 30 дней с даты опубликования правового акта о проведении публичных слушаний.

1.7. С документацией по оценке воздействия намечаемой хозяйственной деятельности на окружающую среду по проекту можно ознакомиться:

1) на официальном сайте органов местного самоуправления города Белгорода в информационно-телекоммуникационной сети «Интернет» (www.beladm.ru) в подразделе «Общественные обсуждения и публичные слушания по проектам градостроительной документации» раздела «Градостроительство». Телефон для справок: +7 (4722) 73-26-35;

2) в отделе экологии и охраны окружающей среды департамента по развитию городских территорий (г. Белгород, Белгородский проспект, 114в, кабинет № 27), график работы: понедельник-пятница с 9.00 до 18.00 (перерыв: с 13.00 до 14.00).

1.8. Поля фильтрации были построены в средине 60-х годов прошлого века для приема стоков завода лимонной кислоты.

1.9. Техногенные изменения на участке состоят в изменении рельефа и изменении условий водообмена.

1.10. Основные морфометрические данные по полям фильтрации: расположены на водоразделе; состоят из 30 карт площадью всего 21,4 га; рабочая глубина карт 2,0 — 2,5 м.

2. Результаты изысканий и исследований

2.1. Для уточнения условий в сложившейся природно-техногенной ситуации учтены и проанализированы материалы всех предшествующих проектных проработок, исследований и изысканий и выполнен комплекс полевых изысканий, лабораторных и аналитических исследований.

2.2. В рамках изысканий выполнен самый большой объем работ. Пробурено 10 скважин глубиной 48 — 65 м, отобраны пробы грунтов и стоков из закопушек, выполнен комплекс лабораторных исследований. Использованы материалы всех предшествующих изысканий и исследований, а также производственного контроля состава стоков и учета объема их подачи.

2.3. Основной результат исследований состоит в том, что авторами уставлено четкое проявление под полями фильтрации «гидрогеохимического барьера». Общий результат происходящих в нем процессов состоит в том, что они проявляют себя как препятствие на пути распространения загрязнений.

2.4. Ключевым требованием к решениям и качеству выполнения рекультивационных работ является то, чтобы не допустить интенсивного выщелачивания накопленных в барьере металлов.

В результате того, что ранее не было выяснено проявление гидрогеохимического барьера на протяжении длительного времени, поля фильтрации акционерного общества Белгородский завод лимонной кислоты «ЦИТРОБЕЛ» числились как крупный объект, угрожающий загрязнением подземных вод без каких-либо объективных подтверждений.

3. Основные аспекты обоснования предлагаемых проектных решений

3.1. Анализ материалов изысканий и исследований показывает, что руководствоваться на рассматриваемом объекте исключительно принципом, заключающемся в том, что осадок карт как отход определенного класса опасности должен быть вывезен за пределы населенного пункта, категорически нельзя.

3.2. Все критерии указывают на то, что если оставить часть осадка на месте, в картах, то тем самым не будет разрушаться сложившийся за десятилетия существования полей фильтрации гидрогеохимический барьер. Тем самым не начнется процесс загрязнения подземных вод. Объем осадка в картах, включая и осадки за счет минеральной пыли, 266 тыс. тонн.

4. Предлагаемые варианты рекультивации земли

4.1. С учетом совокупности обстоятельств предлагается 2 варианта решения вопроса с участком земли под полями фильтрации. Обоими вариантами нормативные цели рекультивации — восстановления рельефа и улучшения ландшафта путем озеленения, выполняются в полной мере и по существу.

Авторами проекта предлагается для решения этой проблемы 2 варианта на основе использования площадок двух ближайших карьеров (вариант I) или одного карьера (вариант II). Тем самым будет решено сразу, одним действием, 4 задачи.

Вариант I:

1) рекультивация полей фильтрации как технический этап;

2) рекультивируется участок ближайшего заброшенного карьера мела, трасса транспортировки грунта до которого составляет 1650 м. Этот карьер мелового цеха в с. Стрелецкое на протяжении более 30 лет остается как белое пятно в ландшафте. На основе расчетных проработок устойчивости борта (склона) предлагаем 3-ярусное его оформление;

3) рекультивация «дикого» карьера песка, расположенного в левом, западной экспозиции склоне Шевелева Яра. По исследованиям, добыча песка ведется десятки лет. По оценке на основе реконструкции рельефа с участка вывезено порядка 220 — 250 тыс. $м^3$ песка;

4) ликвидация угрозы обрушений забоев дикого карьера и соответственно угрозы жизни людей.

Вариант II: предусмотрено использование для утилизации избыточного грунта только «дикого» карьера песка, поскольку обладает достаточной вместимостью для укладки грунта в предусмотренных объемах.

4.2. Биологическая рекультивация участка полей фильтрации состоит в посадке саженцев местных пород — кустарников (3850 шт.), деревьев (20 020 шт.) и трав. Породы подобраны с учетом предполагаемого использования земли рекультивируемого участка на начальный период как для охраны лесов. В принятом классификаторе это № 10.4. Такое решение будет способствовать оздоровлению атмосферы, что актуально для этой части города как для промышленной зоны. Производится уход за насаждениями первые 2 года. Осуществляется мониторинг за состоянием воздуха атмосферы, воздуха почвы, поверхности земли, насаждений и подземных вод с организацией станции мониторинга на период 10 лет.

4.3. Непременными условиями производства работ предусматриваются оперативный контроль их качества предприятием-подрядчиком, контроль со стороны заказчика, авторский контроль проектной конторы, а также контроль со стороны всех надзорных органов, в обязанности которых входит этот вид деятельности.

4.4. При производстве работ соблюдаются в полном объеме, без изъятий все мероприятия по охране окружающей среды, охране труда, мероприятия по гражданской обороне и предупреждению чрезвычайных ситуаций.

4.5. После производства работ участок в установленном порядке передается с привлечением специальной комиссии органам местного самоуправления.

4.6. Стоимость работ посчитана по сметной базе 2001года с учетом всех сопутствующих работ. В ценах III кв. 2020 года по варианту I согласно сводному сметному расчету стоимость работ составляет без НДС 48 787 721 рубль, с начислением 20% — НДС 58 545 265 рублей. По варианту II без НДС 43 722 412 рублей, с начислением 20% НДС — 52 466 894 рубля.

НА ПРАВАХ РЕКЛАМЫ

Информационное сообщение

ПАО «Татнефть» имени В.Д. Шашина совместно с Исполнительным комитетом Нижнекамского муниципального района объявляют о проведении общественных обсуждений по объекту государственной экологической экспертизы, проектной документации по объекту **«Водоблок №4» титул 177 секция 7670 «Комплекса нефтеперерабатывающих и нефтехимических заводов» АО «ТАНЕКО»,** включая материалы оценки воздействия на окружающую среду.

Цель намечаемой деятельности:

Строительство объекта «Водоблок №4 титул 177 секция 7670 «Комплекса нефтеперерабатывающих и нефтехимических заводов АО «ТАНЕКО» для обеспечения оборотной технической водой технологических установок второй очереди комплекса нефтеперерабатывающих и нефтехимических заводов.

Месторасположение объектов: Российская Федерация, Республика Татарстан, г. Нижнекамск, промышленная зона АО «ТАНЕКО».

Наименование и адрес Заказчика (Заявителя): Управление по реализации проектов строительства ПАО «Татнефть», 423450, Россия, Республика Татарстан, Альметьевский р-н, г. Альметьевск, ул.Ленина, д.75, тел.+7(8553) 45-64-92 (канцелярия),

Наименование и адрес представителя: разработчик проектной документации — ФГБОУ ВО «КНИТУ» ПИ «Союзхимпромпроект», 420015, РФ, РТ, г.Казань, ул. К.Маркса, д.68, телефон: (843) 294-59-62, e-mail: cxpp@cxpp.ru.

Наименование и адрес представителя: исполнитель работ по оценке воздействия на окружающую среду — ООО «Экада-Т», адрес: 420044, Республика Татарстан, г.Казань, пр. Ямашева, д.28а, e-mail: ekadat@bk.ru.

Примерные сроки проведения оценки воздействия на окружающую среду: с сентября 2020 г. по май 2021 г.

Орган, ответственный за организацию общественных обсуждений: Исполнительный комитет Нижнекамского муниципального района Республики Татарстан.

Форма общественных обсуждений: прием замечаний и предложений в письменном виде и проведение общественных слушаний.

Сроки и место доступности проектной документации, предварительного варианта материалов ОВОС: с 30.04.2021 г. по 03.06.2021 г.:

— на бумажном носителе по адресу: Республика Татарстан, г. Нижнекамск, со вторника по воскресенье с 10.00 до 20.00 по следующему адресу: Республика Татарстан, г. Нижнекамск, ул. Тукая, д. 31, Центральная библиотека им. Г. Тукая;

— в электронном виде на официальном сайте Нижнекамского муниципального района РТ http://e-nizhnekamsk.ru/ и на сайте ПАО «Татнефть» http://www.tatneft.ru/.

Форма представления замечаний и предложений: в письменном виде с указанием контактных данных (фамилия, имя, отчество, место жительства, телефон, место работы или учебы) на e-mail: tnr@tatneft.ru, vopros@taneco.ru или посредством почтовой связи по адресу: 423450, Республика Татарстан, г. Альметьевск, улица Ленина, 75, канцелярия и по телефонам: 8 (8555) 24-24-07, 24-05-50.

Замечания и предложения по проектной документации и предварительному варианту материалов ОВОС принимаются с 30 апреля по 3 июня 2021 г. и в течение 30 дней после проведения общественных слушаний.

Общественные слушания состоятся 3 июня 2021 года в 16.00 по адресу: Республика Татарстан, г. Нижнекамск, ул. Мира, д.45, Муниципальное бюджетное общеобразовательное учреждение «Средняя общеобразовательная школа №28.

Для доступа и участия за три дня до общественных слушаний будет опубликована ссылка для входа в конференцию Zoom на официальном сайте ПАО «Татнефть» http://www.tatneft.ru/ и на официальном сайте Нижнекамского муниципального района http://e-nizhnekamsk.ru/.

ПАО «Татнефть» после окончания проведения общественных слушаний в течение 30 дней будет принимать от граждан, общественных организаций, других заинтересованных сторон письменные замечания и предложения по проектной документации и материалам ОВОС.

НА ПРАВАХ РЕКЛАМЫ

Информационное сообщение

В соответствии с п. 7.9 ст. 11 Федерального закона от 23.11.1995 № 174-ФЗ «Об экологической экспертизе» и требованиями Положения об оценке воздействия намечаемой хозяйственной и иной деятельности на окружающую среду в Российской Федерации, утвержденного приказом Госкомэкологии РФ от 16.05.2000 № 372, ООО «Газпромнефть-Заполярье» информирует о начале общественных обсуждений проектной документации «Обустройство 3 Ачимовского участка Уренгойского месторождения. Газопровод «УППГ — «УКПГ-1АВ». Конденсатопровод «УКПГ-1АВ» — УСК»», включая материалы оценки воздействия на окружающую среду (ОВОС).

Название и цель намечаемой деятельности: транспортировка продукции в рамках обустройства 3 Ачимовского участка Уренгойского месторождения.

Месторасположение намечаемой деятельности: Уренгойское месторождение, Пуровский район ЯНАО.

Заказчик: ООО «Газпромнефть-Заполярье» (625048, г. Тюмень, ул. 50 лет Октября, д. 8Б, тел.: (3452) 53-90-27, e-mail: GPN-Zapolar@yamal.gazprom-neft.ru).

Проектировщик: ООО «Красноярскгазпром нефтегазпроект» (660075, г. Красноярск, ул. Маерчака, д. 10, тел.: (391)256-80-30, e-mail: office@krskgazprom-ngp.ru).

Орган, ответственный за организацию общественных обсуждений: Администрация муниципального округа Пуровский район (629850, ЯНАО, Пуровский район, г. Тарко-Сале, ул. Республики, д. 25, тел.: (34997) 6-06-10, e-mail: admin@pur.yanao.ru).

Форма общественных обсуждений: общественные слушания (в формате видео-конференц-связи).

Форма представления замечаний и предложений: в письменном виде по электронной почте a.petrovskiy@krskgazprom-ngp.ru (ответственное лицо — Петровский А.С.).

Ссылка на ресурс размещения документации: сайт проектировщика ООО «Красноярскгазпром нефтегазпроект»: www.krasnoyarskgazprom-ngp.gazprom.ru (раздел «Материалы общественных обсуждений»).

Сроки проведения оценки воздействия на окружающую среду:

1) Уведомление и ознакомление общественности с предварительной оценкой по вышеуказанной ссылке, прием замечаний и предложений, составление технического задания на проведение ОВОС (ТЗ на ОВОС): 01 мая 2021 г. — 31 мая 2021 г. ТЗ на ОВОС будет доступно по вышеуказанной ссылке с момента его утверждения до окончания процесса ОВОС.

2) Ознакомление общественности с предварительным вариантом материалов ОВОС по вышеуказанной ссылке, прием замечаний и предложений: 01 июня 2021 г. — 01 июля 2021 г.

3) Проведение общественных слушаний: 01 июля 2021 г. (начало в 11.00) посредством видео-конференц-связи (необходимые данные для входа в конференции будут опубликованы на сайте www.krasnoyarskgazprom-ngp.gazprom.ru (раздел «Материалы общественных обсуждений») не позднее 30 июня 2021 г.).

4) Принятие от граждан и общественных организаций письменных замечаний и предложений по электронной почте a.petrovskiy@krskgazprom-ngp.ru в течение 30 дней после окончания общественных обсуждений: 02 июля 2021 г. — 31 июля 2021 г.

Окончательный вариант материалов ОВОС, подготовленный с учетом замечаний и предложений общественности, будет доступен в течение всего срока с момента его утверждения до принятия решения о реализации намечаемой деятельности на сайте www.krasnoyarskgazprom-ngp.gazprom.ru (раздел «Материалы общественных обсуждений»).

НА ПРАВАХ РЕКЛАМЫ

ИНТЕР РАО
ЭЛЕКТРОГЕНЕРАЦИЯ

Во исполнение требований Стандартов раскрытия информации субъектами оптового и розничных рынков электрической энергии, утвержденных постановлением Правительства Российской Федерации от 21.01.2004 № 24, в соответствии с подпунктом «г» пункта 12 указанного документа, Акционерное общество «Интер РАО — Электрогенерация» сообщает, что на сайте Общества в информационно-телекоммуникационной сети Интернет по адресу: www.irao-generation.ru раскрыта в полном объеме следующая информация:

— предложения АО «Интер РАО — Электрогенерация» на 2022 год о размере цен (тарифов) на электрическую энергию (мощность), поставляемую в неценовых зонах оптового рынка.

НА ПРАВАХ РЕКЛАМЫ

ОАО «Калининградский карьер» информирует о намечаемой деятельности и ее возможном воздействии на окружающую среду, учета общественного мнения при проведении государственной экологической экспертизы по проекту разработки Западного участка месторождения песчано-гравийного материала «Рыбачье», расположенного в акватории Калининградского залива Балтийского моря (Калининградская область, Гурьевский район).

Наименование и адрес заказчика — ОАО «Калининградский карьер», г. Калининград, ул. Судостроительная, дом 11а. Примерные сроки проведения оценки воздействия на окружающую среду: начало — со дня опубликования сообщения в СМИ о проведении общественных обсуждений; окончание — по истечении 60 дней с даты опубликования сообщения. Орган, ответственный за организацию общественного обсуждения, — администрация Гурьевского городского округа, форма общественного обсуждения — общественные обсуждения. Форма представления замечаний и предложений: запись в журнале по адресу: Калининградская область, г. Гурьевск, ул. Лесная, д. 3а, каб. 12; путем почтового отправления: 238300, г. Гурьевск, ул. Лесная, д. 3а; 236005, г. Калининград, ул. Судостроительная, дом 11а; Посредством электронного письма: adm_gur@gov39.ru; karer@baltnet.ru. Срок приема замечаний и предложений: с 30.04.2021 по 30.06.2021 г. включительно. Срок и место доступности ТЗ по оценке воздействия на окружающую среду: со дня опубликования в СМИ сообщения о проведении общественных обсуждений по истечении 60 дней с даты опубликования информационного сообщения на официальном сайте администрации Гурьевского городского округа в сети «Интернет» https://gurievsk.gov39.ru/index.php/construction/publichnye-slushaniya в разделе «Строительство-Публичные слушания и общественные обсуждения-Экология»; в здании администрации Гурьевского городского округа по адресу: г. Гурьевск, ул. Лесная, 3а, каб. 12 (с 9.00 до 17.00, обед с 13.00 до 14.00);

НА ПРАВАХ РЕКЛАМЫ

Извещение о проведении общественных обсуждений

В соответствии с Федеральным законом от 23.11.1995 № 174-ФЗ «Об экологической экспертизе», Положением об оценке воздействия намечаемой хозяйственной и иной деятельности на окружающую среду в Российской Федерации, утвержденным Приказом Госкомэкологии РФ от 16.05.2000 г. № 372, Решением Собрания депутатов Красносулинского района Ростовской области № 167 от 19.12.2016 г. «Об утверждении Положения о порядке проведения общественных слушаний по предварительному варианту материалов оценки воздействия намечаемой хозяйственной или иной деятельности на окружающую среду на территории муниципального образования «Красносулинский район», ООО «НЗНП Инжиниринг», Администрация Красносулинского района Ростовской области и ООО «Научно Исследовательский Проектный Институт нефти и газа «Петон» (далее — ООО «НИПИ НГ «Петон») извещают население, общественные организации (объединения) и всех заинтересованных лиц о проведении общественных обсуждений материалов проектной документации, включая технические задания на оценку воздействия на окружающую среду (далее — ТЗ на ОВОС) и материалы оценки воздействия на окружающую среду (далее — ОВОС), следующих объектов государственной экологической экспертизы федерального уровня (далее — Объекты):

— АО «Новошахтинский завод нефтепродуктов». Строительство комплекса глубокой переработки нефтяного сырья и средних дистиллятов. Установка гидроочистки керосина, дизельного топлива мощностью 2 160,8 тыс. т/год;

— АО «Новошахтинский завод нефтепродуктов». Строительство комплекса глубокой переработки нефтяного сырья и средних дистиллятов. Комбинированная установка гидрокрекинга мощностью 2571 тыс. т/год с секцией производства водорода мощностью 70 тыс. т/год и объектами ОЗХ;

— АО «Новошахтинский завод нефтепродуктов». Строительство комплекса глубокой переработки нефтяного сырья и средних дистиллятов. Установка замедленного коксования мощностью 1860 тыс. т/год;

— АО «Новошахтинский завод нефтепродуктов». Строительство комплекса глубокой переработки нефтяного сырья и средних дистиллятов. Установка производства серы 2-й очереди мощностью 95 тыс. т/год.

Месторасположение намечаемой деятельности: проектируемые объекты располагаются на прилегающей с южной стороны территории основной промышленной площадки № 1 АО «НЗНП» по адресу: Россия, Ростовская область, Красносулинский район, Киселевское сельское поселение, 882 км + 700 м автомагистрали М-19 «Новошахтинск-Майский».

Целью намечаемой деятельности является строительство установок глубокой переработки нефти с получением авиационного керосина, дизельного топлива, автомобильного бензина, ультранизкосернистого судового топлива, серы, кокса и сырья для нефтехимии и с минимальным вредом для окружающей среды.

Застройщик: Акционерное общество «Новошахтинский завод нефтепродуктов», Ростовская область, Красносулинский район, Киселевское сельское поселение, 882 км + 700 м автомагистрали М-19 «Новошахтинск-Майский».

Заказчик проектной документации и материалов ОВОС: ООО «НЗНП Инжиниринг» (119048, г. Москва, проспект Комсомольский, дом 42, стр. 3, ком. 31, тел.: +7 (495) 185-14-14, e-mail: kanc3proekt@nznp-e.ru).

Генеральный проектировщик, разработчик проектной документации и материалов ОВОС (Исполнитель): ООО «НИПИ НГ «Петон» (450071, г. Уфа, проспект Салавата Юлаева, 58, тел.: +7 (347) 246-87-09, e-mail: peton@peton.ru).

Орган, ответственный за организацию общественных обсуждений: администрация Красносулинского района Ростовской области (346350, Ростовская область, г. Красный Сулин, ул. Ленина, д. 11, тел.: +7 (86367)5-21-51, almaz@ksulin.donpac.ru).

Примерные сроки проведения ОВОС: с апреля по июль 2021 г.

Форма общественных обсуждений — общественные слушания.

С материалами проектной документации, включая ТЗ на ОВОС и материалы ОВОС, можно ознакомиться в период с 07.05.21г. по 07.07.21г. по следующим адресам:

— Администрация Красносулинского района по адресу: Ростовская область, г. Красный Сулин, ул. Первомайская, д. 2, кабинет № 7, в рабочие дни с 8.00 до 17.00, перерыв с 12.00 до 13.00;

— АО «НЗНП» по адресу: Ростовская область, Красносулинский район, Киселевское сельское поселение, 882 км + 700 м автомагистрали М-19 «Новошахтинск-Майский», центральная проходная здания АК тит. 42, АО «НЗНП», в рабочие дни с 8.00 до 17.00, перерыв с 11.45 до 12.45.

Кроме того, с документацией в электронном виде можно ознакомиться на сайтах АО «НЗНП» — www.nznp.ru и ООО «НИПИ НГ «Петон» — www.peton.ru.

Замечания и предложения по документации принимаются в письменной форме, с регистрацией в журналах регистрации замечаний и предложений общественности, находящихся по адресам доступности материалов проектной документации, по эл. почте SmirnovUU@peton.ru, а также по телефону тел. +7 (347) 246-87-09 доб. 2289.

Сроки приема замечаний и предложений: в течении 30 дней с даты опубликования настоящего уведомления, во время прохождения общественных слушаний, а также в течении 30 дней после проведения общественных слушаний.

Общественные слушания по планируемой деятельности и оценке воздействия на окружающую среду Объектов будут проводиться 07.06.2021г. начиная с 13.00 (время московское) по адресу Ростовская область, г. Красный Сулин, ул. Ленина, д. 11, 3-й этаж, Актовый зал.

НА ПРАВАХ РЕКЛАМЫ

Информационное сообщение

В соответствии с Федеральным Законом от 23.11.1995 № 174-ФЗ «Об экологической экспертизе» и Положением об оценке воздействия намечаемой хозяйственной и иной деятельности на окружающую среду в Российской Федерации, утвержденным приказом Государственного комитета Российской Федерации по охране окружающей среды от 16.05.2000г. № 372, ПАО «Татнефть» имени В.Д. Шашина совместно с Администрацией Нижнекамского муниципального района извещают общественность о проведении общественных обсуждений проекта Технического задания на проведение Оценки воздействия на окружающую среду (ОВОС) намечаемой хозяйственной деятельности по объекту государственной экологической экспертизы **«Комбинированная установка гидрокрекинга. Секция гидрокрекинга и сопутствующие объекты общезаводского хозяйства «Комплекса нефтеперерабатывающих и нефтехимических заводов» г. Нижнекамск»** (далее по тексту — Техническое задание на проведение ОВОС)

Цель намечаемой деятельности: строительство и эксплуатация комбинированной установки гидрокрекинга мощностью 1200 тыс. т/год.

Месторасположение намечаемой деятельности: Российская Федерация, Республика Татарстан, Нижнекамский муниципальный район, г. Нижнекамск, территория промышленной зоны АО «ТАНЕКО».

Наименование и адрес Заказчика: Публичное акционерное общество «Татнефть» имени В.Д. Шашина, Российская Федерация, Республика Татарстан, г. Альметьевск, ул. Ленина, 75.

Почтовый адрес: 423450, Российская Федерация, Республика Татарстан, г. Альметьевск, ул. Ленина, 75. Телефоны: +7(8553) 37-11-11 (справочная по организациям), +7(8553) 45-64-92 (канцелярия). Факс: +7(8553) 30-78-00, E-mail: tnr@tatneft.ru.

Наименование и адрес разработчика проектной документации: ОАО «ВНИПИнефть», 420061, Российская Федерация, г. Москва, ул. Ф. Энгельса, д.32, стр.1.Телефон:(495)795-31-30, AnnaLefarova@vnipineft.ru

Заказчик приступил к сбору информации, материалов для осуществления предварительной оценки воздействия намечаемой деятельности. С учетом поступивших замечаний и предложений по намечаемой деятельности будет утверждено Техническое задание на проведение ОВОС, проведены исследования по оценке воздействия на окружающую среду и подготовлен предварительный вариант материалов ОВОС.

Сроки проведения оценки воздействия на окружающую среду: апрель 2021 г. — май 2021г.

Орган, ответственный за организацию общественного обсуждения: Администрация Нижнекамского муниципального района Республики Татарстан.

Форма общественных обсуждений: сбор замечаний и предложений от заинтересованных лиц.

Материалы доступны для рассмотрения с момента публикации настоящего уведомления и в течение всего времени проведения оценки воздействия на окружающую среду:

— на официальном сайте Публичного акционерного общества ПАО «Татнефть» http://www.tatneft.ru/

— на официальном сайте Администрации Нижнекамского муниципального района Республики Татарстан http://www.e-nkama.ru/

— по адресу: Республика Татарстан, г. Нижнекамск, ул. Тукая, д. 31, Центральная библиотека им. Г. Тукая (режим работы: вторник—воскресенье с 10.00 до 20.00).

Принятие от заинтересованных лиц замечаний и предложений по намечаемой деятельности, по Техническому заданию на проведение ОВОС с указанием контактной информации (фамилия, имя, отчество, место жительства, телефон, место работы или учебы) в 30 дневный срок с момента публикации данного информационного сообщения обеспечивается:

1. В письменной форме:
— по электронной почте AnnaLefarova@vnipineft.ru, tnr@tatneft.ru;
— посредством почтовой связи по адресу: 423450, Российская Федерация, Республика Татарстан, г. Альметьевск, ул. Ленина, 75, канцелярия;
2. В виде устных замечаний и предложений:
— по телефону открытой линии 8(8555) 24-24-07.

Общественные обсуждения проектной документации «Комбинированная установка гидрокрекинга. Секция гидрокрекинга и сопутствующие объекты общезаводского хозяйства «Комплекса нефтеперерабатывающих и нефтехимических заводов» г. Нижнекамск», включая материалы оценки воздействия на окружающую среду, будут проведены в установленном порядке.

НА ПРАВАХ РЕКЛАМЫ

Информирование общественности о начале процедуры оценки воздействия на окружающую среду намечаемой хозяйственной деятельности

ПАО «ГМК «Норильский никель» совместно с ОАО Институт «Уралгипроруда» и Управлением городского хозяйства Администрации города Норильска на основании Федерального закона «Об экологической экспертизе» от 23.11.1995 г. № 174-ФЗ и «Положения об оценке воздействия намечаемой хозяйственной и иной деятельности на окружающую среду в Российской Федерации», утверждённого приказом Госкомэкологии от 16.05.2000 г. № 372, извещают о начале общественных обсуждений на этапе уведомления, предварительной оценки и составления технического задания на проведение оценки воздействия на окружающую среду (ОВОС) по объекту государственной экологической экспертизы федерального уровня, относящегося в соответствии с постановлением Правительства РФ от 31.12.2020 г. № 2398 к объектам I категории негативного воздействия на окружающую среду, в составе проектной документации: «Рудник «Таймырский». Вскрытие, подготовка и отработка залежей богатых руд С-3 и С-4 и всех запасов «медистых» и вкрапленных руд».

Название намечаемой деятельности: «Рудник «Таймырский». Вскрытие, подготовка и отработка залежей богатых руд С-3 и С-4 и всех запасов «медистых» и вкрапленных руд».

Цель намечаемой деятельности: поддержание выбывающих производственных мощностей рудника «Таймырский» за счёт вовлечения в отработку участков богатых руд, ранее не охваченных проектными решениями, и вовлечение в отработку вкрапленных руд, отработка которых ранее не велась рудником.

Месторасположение намечаемой деятельности: Красноярский край, город Норильск, район Талнах, месторождение «Октябрьское», рудник «Таймырский». Норильский дивизион ПАО «ГМК «Норильский никель».

Наименование и адрес заказчика: ПАО «ГМК «Норильский никель». Юридический адрес: 647000, Красноярский край, район Таймырский Долгано-Ненецкий, г. Дудинка, ул. Морозова, д. 1. ОГРН 1028400000298, ИНН 8401005730.

Контактное лицо: главный менеджер Проектного офиса Комплексного развития рудника «Таймырский» Петрова Мария Александровна. Тел.: +7 (985) 787-14-16, e-mail: PetrovaMAl@nornik.ru.

Сроки проведения оценки воздействия на окружающую среду: с апреля 2021 г. по январь 2022 г.

Орган, ответственный за организацию общественного обсуждения: Управление городского хозяйства Администрации города Норильска.

Форма общественного обсуждения: общественные слушания.

Общественные слушания состоятся 01.06.2021 г. в 17.30 по местному времени в конференц-зале Управления городского хозяйства Администрации города Норильска, расположенном по адресу: 663305, Красноярский край, г. Норильск, ул. Севастопольская, д. 7.

Место и сроки доступности материалов: материалы предварительной оценки и техническое задание на проведение ОВОС доступны для ознакомления с 27.04.2021 г. по 01.06.2021 г. в помещении Публичной библиотеки МБУ «Централизованная библиотечная система» по адресу: 663302, Красноярский край, г. Норильск, Ленинский пр., 20а, в часы работы: с 12.00 до 20.00, выходные — воскресенье, понедельник.

Форма представления замечаний и предложений: письменная (очно) с внесением в Журнал учёта замечаний и предложений, направлением по электронной почте. Замечания и предложения к материалам могут быть оставлены (направлены) следующим образом:

- В Журнале учёта замечаний и предложений, размещённом в помещении Публичной библиотеки МБУ «Централизованная библиотечная система» по адресу: 663302, Красноярский край, г. Норильск, Ленинский пр., 20а, в часы работы: с 12.00 до 20.00, выходные — воскресенье, понедельник.
- По электронной почте obsuzhdeniya_KRRT@nornik.ru.

Сроки представления замечаний и предложений: начало — дата размещения материалов для ознакомления (27.04.2021 г.); завершение — через 30 дней после проведения общественных слушаний (02.07.2021 г.).

НА ПРАВАХ РЕКЛАМЫ

Российская Газета
Direct mail
ДИРЕКЦИЯ ПО РЕКЛАМЕ:
(499) 257 40 98
E-MAIL:
REKLAMA@RG.RU
ПОДРОБНОСТИ НА САЙТЕ:
WWW.RG.RU
РАСПРОСТРАНЕНИЕ БУКЛЕТОВ И ЛИСТОВОК С «РОССИЙСКОЙ ГАЗЕТОЙ»
Распространение осуществляется с розничным и подписным тиражом в Москве и регионах России
16+ РЕКЛАМА

Объявление о публичных слушаниях

Администрацией Эльбрусского муниципального округа вынесено Распоряжение № 09-МС от 27.04.2021 «О проведении публичных слушаний», согласно которого:

В связи с обращением директора ООО «Вертикаль» А.А. Кучмезова и на основании Порядка организации и проведения публичных слушаний в Эльбрусском муниципальном районе, утвержденного решением 18-й сессии Совета местного самоуправления Эльбрусского муниципального района от 29 июня 2009 года № 18/6:

1. Назначить публичные слушания по проекту реконструкции гостиницы «Вершина», расположенной по адресу: Кабардино-Балкарская Республика, Эльбрусский район, урочище «Азау» на 01.06.2021 года на 15.00 в малом зале местной администрации гп. Тырныауз.
2. Назначить комиссию по проведению публичных слушаний по проекту реконструкции гостиницы «Вершина», расположенной по адресу: Кабардино-Балкарская Республика, Эльбрусский район, урочище «Азау» .
3. Совету местного самоуправления Эльбрусского муниципального района организовать проведение публичных слушаний, указанных в пункте 1 настоящего распоряжения.
4. Ознакомление с проектом реконструкции гостиницы «Вершина», расположенной по адресу: Кабардино-Балкарская Республика, Эльбрусский район, урочище «Азау», осуществляется по адресу: гп. Тырныауз, пр. Эльбрусский, 34 ежедневно, кроме субботы и воскресенья с 9.00 до 17.00, а также на сайте Администрации Эльбрусского района.
5. Замечания и предложения по проекту реконструкции гостиницы «Вершина», расположенной по адресу: Кабардино-Балкарская Республика, Эльбрусский район, урочище «Азау», принимаются Комиссией по проведению публичных слушаний до 28.05.2021.
6. Ответственность за организацию и проведение публичных слушаний возложить на заместителя председателя Совета МСУ ЭИР Х.М. Тохаева.
7. Опубликовать настоящее распоряжение в СМИ и разместить на официальном сайте Администрации Эльбрусского муниципального района.
8. Контроль за исполнением настоящего распоряжения оставляю за собой.

Глава Эльбрусского муниципального района,
председатель Совета МСУ И. Отаров

(Приложение опубликовано на официальном сайте Эльбрусского района www.el.adm-kbr.ru).

НА ПРАВАХ РЕКЛАМЫ

Сообщение о существенном факте о выплаченных доходах по эмиссионным ценным бумагам эмитента

1. Общие сведения	
1.1. Полное фирменное наименование эмитента (для некоммерческой организации – наименование)	***1.1. Полное фирменное наименование эмитента (для некоммерческой организации – наименование)***
1.2. Сокращенное фирменное наименование эмитента	***ПАО «Промсвязьбанк»***
1.3. Место нахождения эмитента	***Российская Федерация, город Москва***
1.4. ОГРН эмитента	***1027739019142***
1.5. ИНН эмитента	***7744000912***
1.6. Уникальный код эмитента, присвоенный регистрирующим органом	***03251-B***
1.7. Адрес страницы в сети Интернет, используемой эмитентом для раскрытия информации	***http://www.e-disclosure.ru/portal/company.aspx?id=617***
1.8. Дата наступления события (существенного факта), о котором составлено сообщение (если применимо)	***29 апреля 2021 г.***

2. Содержание сообщения

2.1. Вид, категория (тип), серия и иные идентификационные признаки ценных бумаг эмитента, по которым начислены доходы: **биржевые облигации процентные неконвертируемые бездокументарные с централизованным учетом прав серии 003Р-03, со сроком погашения в 1092 (Одна тысяча девяносто второй) день с даты начала размещения биржевых облигаций, регистрационный номер 4В02-02-03251-В-003Р от 19 октября 2020 г., размещенные в рамках программы биржевых облигаций серии 003Р, имеющей идентификационный номер 403251В003Р02Е от 5 декабря 2019 г., код ISIN RU000A102AJ1 (далее — Биржевые облигации).**

2.2. Государственный регистрационный номер выпуска (дополнительного выпуска) ценных бумаг эмитента и дата его государственной регистрации (идентификационный номер выпуска (дополнительного выпуска) ценных бумаг эмитента и дата его присвоения в случае, если в соответствии с Федеральным законом «О рынке ценных бумаг» выпуск (дополнительный выпуск) ценных бумаг эмитента не подлежит государственной регистрации): **4В02-02-03251-В-003Р от 19 октября 2020 г.**

2.3. Отчетный (купонный) период (год; 3, 6, 9 месяцев года; иной период; даты начала и окончания купонного периода), за который выплачивались доходы по ценным бумагам эмитента: **первый купонный период (29 октября 2020 г. — 29 апреля 2021 г.).**

2.4. Общий размер начисленных (подлежавших выплате) доходов по ценным бумагам эмитента и размер начисленных (подлежавших выплате) доходов в расчете на одну ценную бумагу эмитента (общий размер дивидендов, начисленных на акции эмитента определенной категории (типа), и размер дивиденда, начисленного на одну акцию определенной категории (типа); общий размер процентов и (или) иного дохода, подлежавшего выплате по облигациям эмитента определенного выпуска (серии), и размер процентов и (или) иного дохода, подлежавшего выплате по одной облигации эмитента определенного выпуска (серии) за соответствующий отчетный (купонный) период): **общий размер процентов и (или) иного дохода, подлежавшего выплате по Биржевым облигациям: 456 300 000,00 (Четыреста пятьдесят шесть миллионов триста тысяч рублей ноль копеек).**

Размер процентов и (или) иного дохода, подлежавшего выплате по одной Биржевой облигации: 30,42 (Тридцать рублей сорок две копейки).

2.5. Общее количество ценных бумаг эмитента (количество акций эмитента соответствующей категории (типа); количество облигаций соответствующего выпуска (серии), доходы по которым подлежали выплате): **15 000 000 (Пятнадцать миллионов) штук.**

2.6. Форма выплаты доходов по ценным бумагам эмитента (денежные средства, иное имущество): **денежные средства в валюте Российской Федерации в безналичном порядке.**

2.7. Дата, на которую определялись лица, имевшие право на получение доходов, выплаченных по ценным бумагам эмитента: **28 апреля 2021 г.**

2.8. Дата, в которую обязательство по выплате доходов по ценным бумагам эмитента (дивиденды по акциям, доходы (проценты, номинальная стоимость, часть номинальной стоимости) по облигациям) должно быть исполнено, а в случае, если обязательство по выплате доходов по ценным бумагам должно быть исполнено эмитентом в течение определенного срока (периода времени), дата окончания этого срока: **29 апреля 2021 г.**

2.9. Общий размер доходов, выплаченных по ценным бумагам эмитента (общий размер дивидендов, выплаченных по акциям эмитента определенной категории (типа); общий размер процентов и (или) иного дохода, выплаченного по облигациям эмитента определенного выпуска (серии), за соответствующий отчетный (купонный) период): **456 300 000,00 (Четыреста пятьдесят шесть миллионов триста тысяч рублей ноль копеек).**

2.10. В случае если доходы по ценным бумагам эмитента выплачены эмитентом не в полном объеме, причины невыплаты доходов по ценным бумагам эмитента в полном объеме: **доходы выплачены в полном объеме.**

3. Подпись

3.1. Председатель
ПАО «Промсвязьбанк» _____ П.М. Фрадков
(подпись)
3.2. Дата 29 апреля 2021 г. М.П.

НА ПРАВАХ РЕКЛАМЫ

ХОККЕЙ Омский клуб впервые завоевал Кубок Гагарина

Семья из «Авангарда»

Илья Соболев

Хоккеисты «Авангарда» считают, что выиграть Кубок Гагарина им помогли сплоченность и характер.

МИХАИЛ СИНИЦЫН

У Континентальной хоккейной лиги — новый чемпион, седьмой по счету. Впервые в истории Кубок Гагарина завоевал омский «Авангард». В шестом матче финала «ястребы» обыграли московский ЦСКА — 1:0 и взяли верх в серии со счетом 4-2.

Когда у игроков «Авангарда» спрашивали, как им все-таки удалось справиться с армейцами, все отвечали почти одно и то же: за счет характера, сплоченности. Добавлю от себя: Омск выиграл еще и потому, что был, если можно так сказать, более человечным. ЦСКА приучил нас к тому, что это мощный, практически неуязвимый механизм, такой же непроницаемый, как его главный механик — Игорь Никитин. Игроки — роботы, для которых нет выше ценности, чем игровое задание. «ЦСКА — просто невероятная машина. У них четыре мощных тройки, шесть чумовых защитников, они наседают на тебя и наседают. Тебе просто нужно продолжать бороться», — описывал соперника после финала главный тренер «ястребов» Боб Хартли.

«Авангард» показал, что в хоккее все еще побеждают люди, а не схемы, какими бы эффективными они ни были. Чемпионство омичей насквозь пронизано человеческими историями. Вот автор победной шайбы в шестом матче и самый ценный игрок плей-офф Сергей Толчинский. А ведь в «Авангард» он перешел перед сезоном 2020/2021 именно из армейского клуба, где своего воспитанника недооценили. «Я хотел выиграть в финале именно у ЦСКА», — скажет потом хоккеист.

Или, к примеру, словацкий голкипер Шимон Грубец, без спасений которого триумф Омска не состоялся бы. Еще осенью он выступал за китайский «Куньлунь», не самый сильный клуб КХЛ, а теперь с широченной улыбкой раскланивался перед омскими фанатами: «Это сказка. Из «Куньлуня» подняться на вершину... Я могу только благодарить Бога за такое чудо».

Есть еще капитан Алексей Емелин, который пропустил почти всю полуфинальную серию и весь финал, потому что сражался в это время за свое здоровье в больнице. Но его трудности, кажется, только сплотили команду. И конечно, второй капитан «Авангарда» Илья Ковальчук. Конечно, возраст и не та скорость. Но в клуб его брали не только для подвигов на льду. «Он держал раздевалку, — поведал Хартли. — Много раз я ему говорил: я беру на себя то, что за пределами раздевалки, а ты отвечаешь за то, что внутри. Я знал, на что он способен».

Пока хоккеисты «Авангарда» праздновали триумф, журналисты выпытывали у президента КХЛ Алексея Морозова: мол, за главный трофей бились те же команды, что и в прошлом финале-2019, не стагнация ли? Алексей Алексеевич справедливо подчеркивал, что побеждают самые стабильные. И в этом пример для остальных клубов КХЛ. Если «Салават Юлаев» или магнитогорский «Металлург» и уступают омичам по финансовым возможностям, то несущественно. Но что сделало руководство «Авангарда» после поражения 0-4 в финале трехлетней давности? Доверилось тренерскому штабу Хартли, скрупулезно подбирая чемпионский состав.

«Мы выросли как семья. Много лет назад мои родители втолковывали мне одну вещь: окружай себя хорошими людьми, и они сделают тебя успешным. Вот и вся история», — скажет потом канадский специалист, который вслед за Майком Кинэном стал вторым тренером, выигравшим Кубок Стэнли и Кубок Гагарина. А ведь, пожалуй, не было в лиге тренера, которого критиковали бы столь яростно, как Хартли.

Наконец, символично, что трофей завоевал в некотором смысле самый многострадальный клуб лиги. Что может быть хуже, чем проводить домашние матчи вдали от дома? Да, на арене имени Юрия Ляпкина в Балашихе «Авангарду» удалось создать по-настоящему семейную атмосферу, но это все-таки не Омск. Оказавшись в таком положении, для «ястребов» важно было остаться для своего города своими. И клубу это удалось. Пригласив Ковальчука, Толчинского других звезд, «Авангард» не забыл про воспитанников. Их в основном составе пока не 13, на которые нацеливается руководство клуба, но то, что Арсений Грицюк, Егор Чинахов, Семен Чистяков свой первый трофей в жизни завоевали в родной команде, дорогого стоит. ●

АКЦЕНТ

Боб Хартли: Много лет назад родители втолковывали мне: окружай себя хорошими людьми, и они сделают тебя успешным. Вот и вся история

Чемпионат КХЛ 2020/2021 — как это было
rg.ru/sujet/6450

ЖДАЛИ НЕ ЗРЯ!

Вчера вечером у строящегося спортивного комплекса «Арена-Омск» собрались тысячи болельщиков. Город ликовал! Повсюду сигналили автомобили и гремели фейерверки. Так в Омске встречали хоккейную команду «Авангард», впервые в истории выигравшую Кубок Гагарина.

Сошедших с трапа самолета «ястребов» с заветным трофеем приветствуют как настоящих героев. Эту победу жители Омской области ждали 17 лет. Последние годы для омских болельщиков выдались непростыми. Родной город любит свою команду. Однако вот уже третий год подряд «Авангард» вынужден тренироваться и играть в подмосковной Балашихе. В 2018 году «Арена Омск» дала трещину, и хоккеисты остались безо льда. Комплекс пришлось полностью снести, а новый пока строится.

Все это время омичи поддерживали команду как могли. Самые преданные болельщики ездили на матчи и тренировки в Балашиху и другие города. И вот свершилось! «Авангард» выиграл шестой матч финальной серии против ЦСКА со счетом 1:0. В год 70-летия «Авангарда» Кубок Гагарина приехал в Омск.

— Мой супруг, взрослый солидный человек, расплакался от радости у экрана телевизора как мальчишка, а потом вместе с соседями запускал петарды во дворе дома, — рассказывает омичка Римма Кононова.

Долгожданная победа объединила весь город. Сразу после того, как прозвучала финальная сирена, омичи высыпали на улицу. Пешеходы скандировали «Авангард-чемпион» и братались с водителями проезжающих мимо машин. Кто-то пускался в пляс, кто-то размахивал фирменными шарфами с «ястребами» и пел песни, кто-то открывал шампанское. Спортбары и кафе распахивали двери и включали музыку. На Любинском проспекте начались настоящие народные гуляния. Казалось, в эту ночь не спал весь Омск.

Местные власти сообщили, что принято решение назвать в честь «Авангарда» одну из омских улиц.

— Мы верили в команду и победили! Поздравляю всех, дорогие друзья! Спасибо всем игрокам и всем болельщикам! Благодарю «Авангард» за этот яркий сезон! Уже в следующем году ждем команду на домашней арене! Выбираем улицу, которую назовем в честь клуба, как я обещал! — сообщил губернатор Омской области Александр Бурков на своей странице в Instagram.

Омичи, в свою очередь, уже предлагают назвать в честь любимого «Авангарда» целую площадь — возле нового ледового дворца либо у СКК имени Блинова. И с нетерпением ждут, когда команда победителей вернется в родной город насовсем. Они это заслужили.

Подготовила Наталья Граф, «Российская газета», Омск

БАСКЕТБОЛ ЦСКА в двадцатый раз в истории сыграет в «Финале четырех» Евролиги

Законное место под кольцом

Михаил Щербань

Баскетболисты ЦСКА накануне обыграли в Стамбуле в третьем матче плей-офф «Фенербахче» — 85:68 и стали первыми, кто вышел в «Финал четырех» Евролиги.

Перед матчем главный тренер ЦСКА Димитрис Итудис четко дал понять журналистам, что из Турции его команда намерена привезти только победу. По ходу всего поединка наставник «красно-синих» поддерживал огонь в подопечных, заставляя работать в защите и контролировать темп. В какой-то момент для этого понадобился тайм-аут, но все же у стамбульцев не было реальных шансов на успех.

Комментируя итоги серии пресс-службе ЦСКА, Димитрис Итудис отметил характер своей команды:

— Не буду скрывать, я очень горд. Счастлив за своих игроков, за всю нашу большую дружную семью. Все заслуживают поздравления. Это была потрясающая серия. В этом сезоне мы пережили немало неприятностей. И все же мы бьемся и идем вперед через все препятствия. Поздравляю и «Фенербахче». Сегодня у них было отличное начало. Даже заставили нас немного понервничать. Но в третьей четверти мы вышли решительными, настроенными, исполняющими хорошие броски и решающими при неравноценных разменах. Соперники пытались использовать как «маленькие», так и «большие» пятерки. А мы получали открытые броски, попадали и отбивались. Так что поздравляю ребят, потому что для некоторых это первый «Финал четырех». Там будет совсем другая игра, но мы постараемся быть готовыми ко всему.

Отметим, что ЦСКА в 20-й раз в истории вышел в «Финал четырех» и стал рекордсменом Евролиги по этому показателю. Армейцы являются восьмикратным победителем Евролиги. В «Финале четырех», который стартует 28 мая в немецком Кельне, ЦСКА сыграет с победителями пары «Анадолу Эфес» — «Реал». Еще один наш клуб «Зенит» уступает после трех матчей испанской «Барсе» со счетом 1:2. Исправить ситуацию питерцы могут сегодня дома. Если «сине-бело-голубые» одержат победу, решающая игра пройдет 4 мая в Испании. ●

EUROLEAGUE.NET

Баскетболисты ЦСКА уверенно обыграли турецкий «Фенербахче», победив в серии со счетом 3:0.

ЧЕМПИОНАТ ЕВРОПЫ-2022

Состоялась жеребьевка финального турнира мужского чемпионата Европы-2022, который пройдет сразу в четырех странах с 1 по 18 сентября будущего года. На предварительном этапе сборная России выступит в столице Грузии Тбилиси в одной компании с хозяевами площадки, командами Испании, Турции, Бельгии и Болгарии. Матчи других шестерок этого раунда сыграют в Кельне (Германия), Милане (Италия) и Праге (Чехия). По четыре лучших сборных от каждой группы выйдут в плей-офф, продолжая борьбу за награды в немецком Берлине.

Подготовил Илья Трисвятский

ТЕЛЕВИДЕНИЕ Самые интересные спортивные трансляции на период с 30 апреля по 3 мая

Где будем смотреть

30 апреля, пятница,
«Матч ТВ»
21.45. Футбол. Кубок Германии. Полуфинал. «Вердер» — «РБ Лейпциг». Прямая трансляция.

«Матч! Футбол 1»
21.55. Футбол. Чемпионат Испании. «Сельта» — «Леванте». Прямая трансляция.

«Матч! Футбол 3»
23.25. Футбол. Чемпионат Португалии. «Порту» — «Фамаликан». Прямая трансляция.

«Матч! Страна»
18.35. Хоккей. «Еврочеллендж». Швейцария — Россия. Первая игра. Прямая трансляция.

«Матч! Игра»
18.55. Баскетбол. Еврокубок. Финал. УНИКС (Казань) — «Монако» (представляет федерацию баскетбола Франции). Вторая игра серии до двух побед (счет серии — 0-1). Прямая трансляция.

1 мая, суббота,
«Матч ТВ»
09.55, 11.55. Прыжки в воду. Этап Кубка мира в Японии. Прямая трансляция.
13.55. Футбол. Чемпионат России. «Рубин» (Казань) — «Динамо» (Москва). Прямая трансляция.
16.55. Автоспорт. «Формула-1». «Гран-при Португалии». Квалификация. Прямая трансляция.
18.35. Хоккей. «Еврочеллендж». Швейцария — Россия. Вторая игра. Прямая трансляция.
21.55. Футбол. Чемпионат Испании. «Реал» (Мадрид) — «Осасуна». Прямая трансляция.
00.05 (в ночь с 1 на 2 мая). Хоккей. Чемпионат мира. Юниоры (до 18 лет). Групповой этап. Россия — Чехия. Прямая трансляция.
02.40 (в ночь с 1 на 2 мая). Хоккей. НХЛ. «Питтсбург» — «Вашингтон». Прямая трансляция.
04.30 (в ночь с 1 на 2 мая). Керлинг. Чемпионат мира среди женских команд в Канаде. Предварительный этап. Канада — Россия. Прямая трансляция.

«Матч Премьер»
13.55. Футбол. Чемпионат России. «Ротор» (Волгоград) — «Ахмат» (Грозный). Прямая трансляция.
16.25. Футбол. Чемпионат России. ЦСКА — «Уфа». Прямая трансляция.
18.55. Футбол. Чемпионат России. «Краснодар» — «Сочи». Прямая трансляция.

«Матч! Футбол 2»
18.55. Футбол. Чемпионат Италии. «Кротоне» — «Интер». Прямая трансляция.
21.40. Футбол. Чемпионат Италии. «Милан» — «Беневенто». Прямая трансляция.

«Матч! Футбол 3»
17.55. Футбол. Чемпионат Франции. «Пари Сен-Жермен» — «Ланс». Прямая трансляция.
21.25. Футбол. Кубок Германии. Полуфинал. «Боруссия» (Дортмунд) — «Киль». Прямая трансляция.

«Матч! Страна»
11.55. Регби. Чемпионат России. Полуфинал. «Металлург» (Новокузнецк) — «Локомотив» (Пенза). Прямая трансляция.

«Матч! Игра»
15.55, 20.55. Мини-футбол. Клубная Лига чемпионов Европы. «Финал Восьми» в Хорватии. Полуфиналы. Прямые трансляции.

РИА НОВОСТИ

Центральную игру 28-го тура нашей футбольной Премьер-лиги «Зенит» (Санкт-Петербург) — «Локомотив» (Москва) смотрите 2 мая на телеканале «Матч ТВ». Начало прямой трансляции в 18.55.

21.25. Волейбол. Лига чемпионов. Мужчины. Суперфинал в Вероне (Италия). «Тренто» (Италия) — «Кендзежин-Козле» (Польша). Прямая трансляция.
02.00 (в ночь с 1 на 2 мая). Пляжный волейбол. Этап «Мирового тура» в Канкуне (Мексика). Женщины. Полуфиналы. Прямая трансляция.
04.00 (в ночь с 1 на 2 мая). Пляжный волейбол. Этап «Мирового тура» в Мексике. Мужчины. Полуфиналы. Прямая трансляция.

«Матч! Арена»
17.55. Волейбол. Лига чемпионов. Женщины. Суперфинал в Вероне (Италия). «Конельяно» (Италия) — «Вакифбанк» (Турция). Прямая трансляция.
21.25. Волейбол. Лига чемпионов. Мужчины. Суперфинал. «Тренто» (Италия) — «Кендзежин-Козле» (Польша). Прямая трансляция.

2 мая, воскресенье,
«Матч ТВ»
16.45. Автоспорт. «Формула-1». «Гран-при Португалии». Основная гонка. Прямая трансляция.
18.55. Футбол. Чемпионат России. «Зенит» (Санкт-Петербург) — «Локомотив» (Москва). Прямая трансляция.
21.55. Футбол. Чемпионат Испании. «Валенсия» — «Барселона». Прямая трансляция.
00.30 (в ночь со 2 на 3 мая). Керлинг. Чемпионат мира среди женских команд. Россия — Эстония. Прямая трансляция.

«Матч Премьер»
13.55. Футбол. Чемпионат России. «Химки» — «Урал» (Екатеринбург). Прямая трансляция.
16.25. Футбол. Чемпионат России. «Ростов» — «Тамбов». Прямая трансляция.

«Матч! Футбол 2»
15.55. Футбол. Чемпионат Италии. «Сассуоло» — «Аталанта». Прямая трансляция.
18.55. Футбол. Чемпионат Италии. «Удинезе» — «Ювентус». Прямая трансляция.
21.40. Футбол. Чемпионат Италии. «Сампдория» — «Рома». Прямая трансляция.

«Матч! Футбол 3»
21.55. Футбол. Чемпионат Франции. «Монако» — «Лион». Прямая трансляция.

«Матч! Игра»
20.00. Пляжный волейбол. Этап «Мирового тура» в Мексике. Мужчины. Женщины. Игры за третье место. Прямая трансляция.
22.30. Пляжный волейбол. Этап «Мирового тура» в Мексике. Мужчины. Женщины. Финалы. Прямая трансляция.

3 мая, понедельник,
«Матч ТВ»
14.25. Регби. Чемпионат России. Полуфинал. Первый матч. «Енисей-СТМ» (Красноярск) — «Красный Яр» (Красноярск). Прямая трансляция.

«Матч Премьер»
15.30. Футбол. Чемпионат России. «Арсенал» (Тула) — «Спартак» (Москва). Прямая трансляция.

«Матч! Футбол 1»
21.55. Футбол. Чемпионат Испании. «Севилья» — «Атлетик». Прямая трансляция.

«Матч! Футбол 2»
21.40. Футбол. Чемпионат Италии. «Торино» — «Парма». Прямая трансляция.

«Матч! Игра»
20.55. Мини-футбол. Клубная Лига чемпионов Европы. «Финал Восьми» в Хорватии. Суперфинал. Прямая трансляция.

«Матч! Арена»
10.40, 12.40. Прыжки в воду. Этап Кубка мира в Японии. Прямая трансляция.
23.00. Керлинг. Чемпионат мира среди женских команд. Россия — Дания. Прямая трансляция.

Время начала трансляций указано московское. В программе возможны изменения и дополнения. ●

Подготовил Илья Трисвятский

ФУТБОЛ «Манчестер Сити» одержал волевую победу над «ПСЖ» в матче плей-офф Лиги чемпионов

Стойкие «горожане»

Артур Нанян

Английский «Манчестер Сити» сделал большой шаг на пути к решающему матчу Лиги чемпионов. В первой полуфинальной встрече «горожане» добились волевой победы на выезде над «ПСЖ» — 2:1.

«Сити» — лучшая команда нынешнего розыгрыша главного еврокубка. Об этом говорит статистика: из 11 матчей подопечные Хосепа Гвардиолы выиграли в десяти и не потерпели ни одного поражения.

У «ПСЖ» тоже есть амбиции завоевать трофей. Тем более после прошлого сезона, когда парижане дошли до финала. В этом году французская команда показала, что она в состоянии побороться за титул, обыграв на пути к полуфиналу «Барселону» и «Баварию». Однако в первом матче против «горожан» футболистов Маурисио Почеттино хватило лишь на один тайм: после перерыва гости не оставили никаких шансов сопернику, забив два мяча и одержав важнейшую победу.

— Два разных тайма. В первом у нас все было хорошо, мы создавали моменты, но во втором «Сити» был сильнее, — отметил рулевой «ПСЖ» Маурисио Почеттино.

Хосеп Гвардиола, возглавляющий «Сити» с 2016 года, еще ни разу не выводил англичан в финал Лиги чемпионов. А в последний раз он завоевывал этот трофей еще будучи тренером «Барселоны» аж в 2011 году. Хоть Гвардиола в своих многочисленных интервью и подчеркивает, что для него важнее триумф в национальном первенстве, нежели в Лиге чемпионов, еврокубки имеют для него огромное значение.

— Мы здорово начали игру, но, пропустив, ощутили давление. Для многих это был первый полуфинал Лиги чемпионов. После перерыва ребята были блистательны во всех аспектах, — сказал Гвардиола.

Добавим, что ответный поединок между «Манчестер Сити» и «ПСЖ» пройдет 4 мая. ●