Стефани Фраппар— первая в истории женщина-арбитр матча за супер-кубок УЕФА

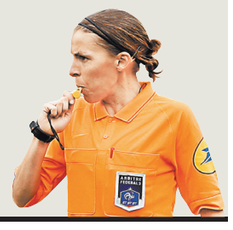

Страница 11

Разъяснение юриста: почему участник незаконных «прогулок» может попасть под статью 212 Уголовного кодекса

Страница 05

Избавиться от пластикового мусора человеку помогут гусеницы восковой моли

Страница 07

Федор Лукьянов о геополитике в эпоху дуги нестабильности по контуру Большой Евразии

Страница 06

Российская Газета

Общественно-политическая газета. Выходит с ноября 1990 года. **Среда, 14 августа 2019.** № 178 (7936) **www.rg.ru** Столичный выпуск

03 **Осужденным иностранцам** повторный въезд в Россию сможет запрещать Федеральная служба исполнения наказаний

05 **Закон о закупках госкомпаний** будет реформирован для повышения конкуренции

05 **Тюремные хосписы** помогут дождаться выхода на свободу тяжелобольным заключенным

10 **Шостакович во фьордах—** фестиваль в Норвегии посвятили автору «Ленинградской» симфонии

11 **Александр Егоров:** Обидчика Федора Чалова надо было удалить

ИНИЦИАТИВА Что принесет четырехдневная рабочая неделя: сокращение зарплаты или рост производительности труда?

На четыре не делится

REUTERS

Главный вопрос, на который еще предстоит ответить: как работать меньше, а производить больше.

Елена Березина

Федерация независимых профсоюзов России (ФНПР) обратилась в минтруд с предложением перейти на четырехдневную рабочую неделю. Размер зарплат при этом предлагается сохранить в прежнем объеме.

«Главное, чтобы работодатели понимали, что при сокращении рабочей недели речь не идет о пропорциональном сокращении заработной платы, она как раз остается на том же уровне», —пояснил «РГ» Александр Шершуков, заместитель председателя ФНПР. О том, какая будет продолжительность рабочей недели в случае, если инициативу поддержат в правительстве, в федерации сказать пока затрудняются. «Это как раз и будет предметом переговоров, если они начнутся. Нам надо выбрать, куда смотреть в данном случае—в сторону Нидерландов, где продолжительность рабочей недели составляет 27 часов, Франции (35 часов), Австрии и Германии (38 часов) или Китая с его 60-часовой рабочей неделей. Вопрос в том, в какую сторону, с точки зрения норм трудового права и социальных гарантий, мы направляемся—Европы или Азии», —отмечает он.

АКЦЕНТ

Главное, чтобы работодатели понимали, что при сокращении рабочей недели речь не идет о пропорциональном сокращении заработной платы

Напомнив, что возможность перехода на четырехдневную рабочую неделю активно обсуждается в мире, ФНПР выступила с идеей сократить рабочую неделю, оптимизировав время труда и отдыха, обязательно сохранив прежний размер заработной платы. «Мы предлагаем рассмотреть этот вопрос в Российской трехсторонней комиссии по регулированию социально-трудовых отношений, с учетом действующих систем оплаты труда, различий в режимах рабочего времени и других особенностей организации труда в России», —говорится в обращении.

Инициатива не нова, еще в июне председатель правительства Дмитрий Медведев, выступая на 108-й Международной конференции труда в Женеве, анонсировал рабочую четырехдневку для россиян. «Технологический прогресс приводит к сокращению не только рабочих мест, но и рабочего времени, к расширению досуга. Весьма вероятно, что будущее—за четырехдневной рабочей неделей как основой социально-трудового контракта. Я напомню, сто лет назад Генри Форд решился на сокращение рабочей недели с 48 до 40 часов и получил впечатляющий рост производительности труда», —заявил он тогда. Премьер-министр также вспомнил опыт одной из новозеландских компаний, которая ввела четырехдневную рабочую неделю. Третий выходной оплачивался так же, как и остальные два. В итоге прирост производительности в пересчете на один час рабочего времени составил около 20 процентов, а уровень стресса сотрудников значительно снизился.

4 →

ТРАНСПОРТ Россия лидирует в мире по росту внутренних пассажирских авиаперевозок

Взлет—вертикальный

Евгений Гайва

Пассажирооборот на внутренних авиарейсах в России в июне 2019 года увеличился на 10,3 процента по сравнению с июнем прошлого года, отметила в своем докладе Международная ассоциация воздушного транспорта (ИАТА). С такой динамикой роста Россия выходит в лидеры среди других ключевых рынков в мире. Сказались государственные меры поддержки, считают эксперты.

К показателям России приближается Китай, где рост составил 8,3 процента, также Индия—7,9 процента. В США внутренние перевозки выросли только на 3,1 процента, в Японии—на 2,4 процента, а в Бразилии, Австралии даже снизились. В целом в мире внутренние перевозки выросли на 4,4 процента.

Пассажирооборот получают умножением числа перевезенных пассажиров на расстояние их перевозки. Получается, в России растут и километры авиаперелетов, и количество путешествующих граждан.

Страна отыгрывает прежние позиции по объему внутренних авиаперевозок. «В 2015 и 2016 годах был зафиксирован спад из-за достаточно серьезных изменений в курсе рубля, снижения его покупательной способности. Сейчас продолжается восстановительный рост», —комментирует «Российской газете» глава аналитической службы агентства «АвиаПорт» Олег Пантелеев.

3 →

ОТДЫХ Отельеры разогревают цены

Курортный всплеск

Ольга Игнатова

Цены на курортах в этом году в конце августа и начале сентября будут совсем «не бархатными», прогнозируют эксперты и советуют заранее позаботиться об организации своего отдыха.

Владельцы комнат в частном секторе, мини-отелей, гостевых домов на популярных российских черноморских курортах начали поднимать цены еще в разгар отпускного сезона, пользуясь высоким спросом. А перед так называемым бархатным они могут еще увеличиться. По данным федерального портала «Мир квартир», в среднем цены за год выросли на наших курортах на 7 процентов.

Бархатный сезон—наиболее благоприятное время для отдыха на море, пояснил «Российской газете» научный руководитель Гидрометцентра России Роман Вильфанд: «Наступает он в конце августа—первой половине сентября и характеризуется тем, что температура воздуха и температура морской воды становятся примерно одинаковыми». Вильфанд напоминает, что август—самый жаркий месяц в прибрежных территориях. Вода прогрета и отдает свое тепло суше. Но жара многим противопоказана, более комфортно отдыхать, когда она уже спадает, но море остается теплым.

Отельеры этим пользуются. Самые высокие цены бывают как раз перед и во время бархатного сезона. Больше всего подорожает Анапа. По мнению экспертов, это один из недооцененных курортов, который сейчас развивается опережающими темпами. Анапские цены уже догнали геленджикские и составили 2583 рубля в сутки. Всплеск за год—17,3 процента.

3 →

ЭКОЛОГИЯ

РИА НОВОСТИ

Горит тайга не день, не два—месяцами, оставляя после себя выжженные миллионы гектаров. Почему?

9 →

ВСТУПАЕТ В СИЛУ Льготную ипотеку на строительство деревянных домов продлили еще на год

Подтянулись на брусьях

Екатерина Ясакова

Правительство России продлило программу льготных кредитов на приобретение деревянных домов заводского изготовления до конца 2020 года. Сегодня документ, который вносит такую поправку в постановление кабмина, вступает в силу.

Появление доступных кредитов—крайне важная мера поддержки, говорят эксперты. По их оценкам, до 2021 года можно ожидать увеличения темпов такого строительства до 20 процентов. Все возможности для этого в России есть.

В России, по данным минпромторга, уже работают 14 крупных заводов по производству деревянных домов. В официальном реестре Ассоциации деревянного домостроения перечислены 77 компаний, занимающихся проектированием, производством и строительством домов из дерева индустриальным способом. В постановлении 2018 года уточняется, что оборот таких компаний должен составлять не менее 200 миллионов рублей в год. Это исключает участие в проекте мелких случайных фирм.

АКЦЕНТ

Минпромторг готовит свод правил, которые позволят строить из дерева 8-этажные жилые дома и 5-этажные общественные здания

Заводские домокомплекты более качественные, пожаробезопасные. Их быстро и просто собрать. Кроме того, российские заводы-производители предлагают современные технологичные архитектурные решения и отделку.

Такие деревянные дома наиболее экономически эффективны именно за счет скорости возведения (около двух недель). А новые материалы обладают небольшим весом и высокой огнестойкостью.

В первый год действия льготной «деревянной» ипотеки (в 2018-м) в федеральном бюджете на программу, инициированную минпромторгом, было заложено около 198 миллионов рублей. Предполагалось, что будет заключено 2,5 тысячи кредитных договоров. Однако по итогам года банки оформили лишь 14 льготных кредитов на деревянные дома.

«Первый эксперимент с кредитованием деревянного домостроения оказался неудачным из-за короткого срока действия программы. Мало кто может себе позволить выплатить стоимость дома под любые, даже самые низкие проценты, но в течение нескольких месяцев, —говорит генеральный директор Ассоциации деревянного домостроения Олег Панитков.—Однако эта программа обратила внимание банков на огромный пласт услуг, связанных с индивидуальным жилищным строительством».

4 →

ЧИТАЙТЕ СЕГОДНЯ

Официальные курсы валют ЦБ России с 14.08.19

Австралийский доллар	44,3664	Венгерский форинт**	22,6463	Индийская рупия**	92,0693	Новый туркменский манат	18,7702	Таджикский сомони*	69,5670	Шведская крона*	68,5379	*За10	
Азербайджанский манат	38,6688	Вон Республики Корея***	53,6124	Казахстанский тенге**	16,9218	Норвежская крона*	73,4918	Турецкая лира	11,7119	Швейцарский франк	67,5192	**За100	
Армянский драм**	13,7819	Гонконгский доллар*	83,6148	Канадский доллар	49,4734	Польский злотый	16,9417	Узбекский сум****	75,8978	Южноафриканский рэнд*	42,7256	***За1000	
Белорусский рубль	32,1089	Датская крона*	98,3519	Киргизский сом**	94,0526	Румынский лей	15,5300	Украинская гривна*	26,0880	Японская иена**	62,3383	****За10 000	
Болгарский лев	37,5339	Доллар США	65,6017	Китайский юань*	92,8335	СДР	90,2574	Фунт стерлингов	79,1091				
Бразильский реал	16,4626	Евро	73,4149	Молдавский лей*	37,5188	Сингапурский доллар	47,2328	Чешская крона*	28,4088				

4 607044 060135 19133

Российская газета
www.rg.ru
14 августа 2019
среда №178 (7936)

ВИЗИТ Патрушев и Пашинян обсудили инвестиции и терроризм

СБЛИЗИЛИ ПОЗИЦИИ

Иван Егоров

Вопросы оказания гуманитарной помощи сирийскому народу и восстановления мирной жизни в Сирии обсудили во вторник на встрече в Ереване секретарь Совета безопасности России Николай Патрушев и премьер-министр Армении Никол Пашинян.

Кроме актуальных международных проблем речь шла о наращивании российско-армянского сотрудничества в области безопасности, экономики и инвестиций.

Также, как сообщили в пресс-службе правительства Армении, Пашинян и Патрушев обменялись мнениями о процессе мирного урегулирования нагорно-карабахского конфликта, сохранении баланса и стабильности в регионе, а также о проблемах региональной и международной безопасности.

Их встреча стала итогом двухдневных консультаций по безопасности в Ереване, которые проходили под эгидой Совбезов двух стран.

В частности, на встрече со своим коллегой—секретарем Совбеза Армении Арменом Григоряном, Патрушев подчеркнул важность тесного взаимодействия стран по вопросам международной информационной безопасности как на двусторонней основе, так и в рамках международных организаций. Он отметил, что эта проблематика важна для стабильного развития двух государств, а также для эффективной борьбы с терроризмом и экстремизмом.

> Позиции Москвы и Еревана сегодня совпадают или близки по многим вопросам глобальной и региональной безопасности, которые выносятся в повестку дня на заседаниях Генассамблеи ООН

«Россия и Армения плодотворно сотрудничают в международной сфере»,—подтвердил обозревателю «РГ» по итогам консультаций в Ереване заместитель секретаря Совбеза РФ Рашид Нургалиев.

По его словам, на «площадках» ведущих международных организаций выстроено тесное взаимодействие между российскими и армянскими представителями.

В основе этого доверительного сотрудничества, по мнению Нургалиева, лежит совпадение или близость позиций по многим вопросам глобальной и региональной безопасности, которые выносятся в повестку дня заседаний Генассамблеи ООН.

«Признательны армянской стороне за поддержку—и в ряде случаев за соавторство—важных российских резолюций в Генеральной ассамблее ООН»,—заявил Нургалиев.

Речь идет, в частности, о таких проектах российских резолюций, как «Борьба против героизации нацизма», «Неразмещение первыми оружия в космосе», «Противодействие использованию информационно-коммуникационных технологий в преступных целях».

Успешная кооперация России и Армении, по словам Нургалиева, происходит также в ОБСЕ.

«К нашим общим приоритетам в ОБСЕ относим задачи деэскалации военно-политической обстановки, борьбы с терроризмом и наркоугрозой, урегулирования конфликтов, сопряжения интеграционных процессов и защиты традиционных ценностей»,—подчеркнул Нургалиев.

Также он оценил хороший уровень взаимодействия Москвы и Еревана в Организации по запрещению химического оружия и стратегическое союзничество в рамках интеграционных структур на пространстве СНГ и ЕАЭС. ●

ПРЕЗИДЕНТ Владимир Путин проверил строительство трассы «Таврида»

Крымская артерия

РИА НОВОСТИ

Владимир Путин побеседовал с руководством компании, которая строит трассу «Таврида».

Кира Латухина

Президент Владимир Путин в Крыму встретился с руководством компании, которая строит трассу «Таврида», а также посетил открытие международного фестиваля оперы и балета в Херсонесе.

Движение по трассе «Таврида» откроют в сентябре 2020 года. Дорога пройдет через Керчь, Феодосию, Симферополь, Бахчисарай и Севастополь. Во вторник Владимир Путин побеседовал о ходе работ с генеральным директором дорожно-строительной компании «ВАД» Валерием Абрамовым и первым заместителем гендиректора компании Виктором Переваловым.

«Хотел с вами увидеться. Такое желание возникло после того, как посмотрел результат вашей работы в Калининграде. Очень хорошая трасса получилась, качественная, достойная. Надеюсь, что и в Калининграде мы с вами продолжим работу. Знаю, что сейчас она там не ведется активно, но планы по развитию дорожной сети в Калининградской области существуют, они никуда не делись, и мы все равно продолжим эту работу и в Калининградской области»,—начал разговор президент.

АКЦЕНТ

Движение по трассе «Таврида» откроют в сентябре 2020 года. Дорога пройдет через Керчь, Феодосию, Симферополь, Бахчисарай и Севастополь

«Ну а здесь я посмотрел, как идет работа, несколько дней назад пролетел практически над всей трассой»,—рассказал Путин. «Важно, чтобы в срок она была сдана»,—добавил он. «Насколько я понимаю, первый комплекс уже сдан в двухполосном варианте. Как идет работа? Как вы оцениваете то, что предстоит сделать?»—поинтересовался глава государства.

«В декабре следующего года трасса «Таврида» будет сдана в эксплуатацию»,—заверил Абрамов.

О ходе строительства, технологиях и степени готовности участков дороги рассказал президенту Перевалов. «В сентябре следующего года уже будет открыто движение по четырем полосам движения. Ввод объекта—декабрь 2020 года. В настоящий момент все идет в графике»,—констатировал он.

Дело в том, что до декабря нужно завершить формальности, связанные с оформлением документов. Но проехать по трассе можно будет уже в сентябре.

«Для граждан это не имеет значения, когда будут оформлены документы. Важно, когда можно будет передвигаться по этой трассе»,—заметил Путин.

Глава государства спросил, сколько местных специалистов привлекли для строительства. По словам Абрамова, половину наняли в Крыму, и он надеется, что костяк сохранится и будет востребован на других проектах.

Движение на первой очереди трассы от Керчи до Симферополя было открыто 31 декабря 2018 года. Вторую очередь (четыре полосы от Керчи до Севастополя) откроют к концу 2020 года. Протяженность трассы—250,7 километра, пропускная способность—до 40 тысяч автомобилей в сутки. Полная стоимость строительства—149,3 млрд рублей. Это самая крупная дорожная артерия региона. Строительство началось в 2017 году, средства предусмотрены федеральной целевой программой развития Крыма и Севастополя. Проезд по «Тавриде» от Керчи до Симферополя займет около двух часов, а не 3,5 часа, а от Керчи до Севастополя—менее трех.

В понедельник глава Крыма Сергей Аксенов доложил, что трасса уже построена на 74 процента. «Подрядчик двигается в большинстве впереди графика, все работы выполняются в срок»,—заверил он. «Президент Путин хочет детально ознакомиться с тем, как идут дела, в срок ли они идут, есть ли проблемы»,—пояснил вчера журналистам пресс-секретарь главы государства Дмитрий Песков.

Путин также поздравил строительную компанию с юбилеем—25-летием и пожелал успехов.

После этого глава государства приехал на балет «Спартак» в рамках международного фестиваля оперы и балета в музее-заповеднике «Херсонес-Таврический». ●

Официально

Президент наградил посмертно мальчика-героя и хабаровскую учительницу

Орденом Мужества (посмертно) президент Владимир Путин наградил одиннадцатилетнего Алексея Мартыненко. «За смелость и решительность, проявленные при спасении людей в экстремальных условиях»,—говорится в указе президента. Во время пожара в детском лагере «Холдоми» 23 июля пятиклассник Алексей Мартыненко из Комсомольска-на-Амуре погиб, спасая девочек из горящей палатки. От ожогов он скончался в больнице.

Кроме того, медалью «За спасение погибавших» посмертно награждена педагог-психолог школы села Нелькан Хабаровского края Ольга Лапоникова. В ноябре 2017 года потерпел крушение пассажирский самолет Л-410. Из семи пассажиров выжила лишь трехлетняя девочка: ее спасла Лапоникова, которая сопровождала малышку и при катастрофе накрыла ее собой.

ПРАВИТЕЛЬСТВО Дмитрий Медведев обсудил участие «ВЭБ.РФ» в развитии городской среды

Зона комфорта

Владимир Кузьмин

Для обновления общественного транспорта в городах госкорпорация «ВЭБ.РФ» намерена просить у председателя правительства средства из Фонда национального благосостояния.

Глава кабинета министров на встрече с председателем государственной корпорации развития «ВЭБ.РФ» Игорем Шуваловым обсудил вопросы участия института развития в поддержке инвестиционных проектов в сфере градостроительства и развития городской среды. Он вспомнил, как недавно в Туле общался с архитекторами и представителями строительной отрасли о развитии городских пространств. В госкорпорации с приходом нового руководства это направление работы сделали одним из приоритетных, вкладывая не только финансовые ресурсы, но и интеллектуальные.

Новое законодательство по «ВЭБ.РФ» в части функций и координации работы позволяет институту развития совершенно иначе подходить к вопросам городского развития, сказал его руководитель. Госкорпорация определила 100 городов страны, чьи команды по управлению городской экономикой пройдут обучение. «Отдельно рассматриваем 109 проектов в 45 городах из этой сотни,—добавил Шувалов.—Эти проекты касаются чистой воды, очистных сооружений, обновления городского транспорта, создания современного жилищного фонда, преобразования сервиса в городах. А это как раз на плечах малого и среднего предпринимательства».

АКЦЕНТ

Госкорпорация определила 100 городов страны, чьи команды по управлению городской экономикой пройдут обучение

В рамках так называемых бизнес-миссий в различных городах команды «ВЭБ.РФ» проверяют предлагаемые местными властями городские проекты. «И затем наши бизнес-подразделения эти проекты берут в разработку,—объяснил Игорь Шувалов механизм работы.—Мы договариваемся, что в течение определенного времени будут подписаны кредитные соглашения, для того чтобы проект пошел». Такие соглашения уже готовятся с Ульяновском и Нижним Новгородом.

«В целом работа идет очень интересно, слаженно»,—заверил глава госкорпорации. При этом выстроено активное взаимодействие с министерством экономического развития, которое тоже занимается вопросами урбанистики и городского развития. «А с министерством финансов мы, например, сейчас работаем по обновлению общественного городского транспорта при партнерстве с такими крупными организациями, как Трансмашхолдинг и «Синара»,—рассказал Шувалов. Для распространения проекта на большее количество городов институт развития намерен просить у премьер-министра поддержки, чтобы задействовать средства Фонда национального благосостояния.

О важности благоустройства городского пространства говорит тот факт, что эта тема интересует большое количество людей. «Мы понимаем, что люди, которые живут в городах—особенно не в столицах, даже не в столицах регионов, а в небольших городах,—хотят, чтобы их жизнь по комфорту хоть как-то приближалась к современной жизни в крупнейших городах нашей страны»,—подчеркнул Дмитрий Медведев.

В советский период градостроительная политика не была идеальной, а когда не стало страны, вообще перестала работать, поскольку изменились требования и хозяйственные условия. Теперь необходимо создавать новую, готовить современные команды.

—Поэтому нужно помогать нашим регионам и отдельным городам формировать компетенции и набирать людей, которые готовы этим заниматься. Кто-то, конечно, может приехать и из столиц, но вообще нужно опираться на местные силы, готовить их,—считает премьер-министр. ●

МЕЖДУ ТЕМ

—Правительство выделило почти 6 миллиардов рублей на тушение пожаров в Сибири и на Дальнем Востоке. Проект соответствующего распоряжения был одобрен кабмином на заседании 8 августа. Рослесхоз из резервного фонда правительства получит почти 1,9 миллиарда рублей на борьбу с лесными пожарами в Якутии, Красноярском крае и Иркутской области. Кроме того, на покрытие аналогичных расходов более 1,78 миллиарда рублей предусмотрены для министерства обороны и более 2,3 миллиарда рублей—для МЧС.

АРМИЯ Ипотека стала доступней контрактникам

Служба с видом на жилье

Юрий Гаврилов

Вступили в силу изменения в Законе «О накопительно-ипотечной системе жилищного обеспечения военнослужащих», которые значительно расширят список участников этой программы за счет контрактников. Кроме того, с 1 января 2020-го военную ипотеку узаконили в качестве единственной формы обеспечения жильем вновь поступивших на военную службу людей.

Если новобранец-профи заключит контракт после грядущих новогодних праздников, то ровно через три года его включат в реестр участников этой программы. На именной счет служивого в банке из казны станут ежегодно перечислять финансово-жилищный транш. Еще через несколько лет человек сможет воспользоваться этими накоплениями для покупки квартиры, строительства или приобретения собственного дома.

А что с солдатами-контрактниками, которые уже провели какое-то время в военном строю и тоже мечтают о постоянной крыше над головой? Их жилищные преференции не отменяются. Есть за плечами трехлетняя выслуга—значит, можешь смело претендовать на получение ипотечных средств и потихоньку присматривать квартиру на рынке жилья в одном из российских регионов. На «двушку» или «трешку» в центре Москвы контрактникам замахиваться не стоит—скопившихся в банке денег на их покупку просто не хватит. Зато их будет достаточно для приобретения хорошей квартиры в областном или республиканском центре. Главное, что эти средства не надо выкладывать из собственного кошелька—о жилищных накоплениях позаботится государство.

> Участниками военной ипотеки являются около 110 тысяч солдат-контрактников Вооруженных сил

Чтобы исключить сверхнормативное повторное обеспечение контрактников «метрами», сформулированы новые правила для профи, сначала расставшихся с погонами, а затем добровольно вернувшихся в строй. Если такие служивые в период увольнения не получили от родного ведомства квартиру или жилищную субсидию (например, для реализации этого права у них не хватало выслуги), то для вступления в ипотеку, в отличие от коллег-новобранцев, им придется написать соответствующее заявление. Ну а коли расставание с армией в свое время сопровождалось получением жилищных денег, то теперь на место в ипотечном списке надеяться не стоит. Свои квартирные обязательства перед таким человеком государство уже выполнило.

Участниками военной ипотеки являются около 110 тысяч контрактников Вооруженных сил. Чуть менее 22 тысяч из них с помощью этой жилищной программы уже приобрели собственную крышу над головой. ●

ПРАВО Вступили в силу изменения в закон об ответственности за оборот наркотиков

Без боли

Александр Степанов

В России вступили в силу поправки в закон об ответственности за нарушение правил оборота наркотических средств или психотропных веществ. Законопроект был внесен на рассмотрение депутатов правительством РФ.

В июле 2019 года были приняты изменения в статью 228.2 Уголовного кодекса РФ, где, в частности, отменяется запрет на выращивание наркосодержащих растений для использования их при приготовлении препаратов, которые могут быть использованы в медицинских целях и в ветеринарии. Прежде всего для обезболивания.

Эти поправки вводились для импортозамещения обезболивающих лекарственных препаратов. Сейчас в списке жизненно важных лекарств значится 9 препаратов на основе опия, которые производятся российскими госпредприятиями. Но опий для этих лекарств приходится импортировать. Однако абсолютное большинство компаний, которые поставляют в РФ подобные фармсубстанции, находятся в тех государствах, которые применили к России санкции. Поэтому выращивание своих наркосодержащих растений, по сути, необходимо для обеспечения национальной безопасности России.

> За нарушение правил культивирования растений предусмотрен штраф до 120 тысяч рублей

Вместе с тем уголовная ответственность за нарушение правил культивирования таких растений в поправках введена не была. Поэтому правительство внесло в Госдуму законопроект, где вводится санкция за нарушение порядка их выращивания.

Теперь за нарушение правил предусмотрен штраф до 120 тысяч рублей либо обязательные работы до 360 часов с лишением права занимать определенные должности или заниматься определенной деятельностью на срок до трех лет.

Если правила были нарушены из корыстных побуждений или из-за допущенных нарушений был причинен вред здоровью или другие тяжкие последствия, то виновнику грозит лишение свободы до трех лет с лишением права на профессию.

«Законопроект направлен на пресечение злоупотреблений при селекции и выращивании наркосодержащих растений в медицинских целях, чтобы не допускать поступления таких растений в незаконный оборот»,—пояснил председатель Комитета Госдумы по государственному строительству и законодательству Павел Крашенинников.

По его словам, в поправках к закону разрешено лицензированное культивирование наркосодержащих растений только госпредприятиям. Законом был установлен порядок и требования к культивированию, однако ответственности за нарушения правил не было. Теперь этот пробел устранен. ●

СРЕДА

Андрей Исаев
первый заместитель руководителя фракции «Единая Россия» в Государственной Думе

Расследование иностранного вмешательства

На прошлой неделе лидеры оппозиционных фракций Государственной Думы выступили с предложением провести расследование иностранного вмешательства в российские выборы и внутриполитическую жизнь нашей страны. Первым об этом сказал руководитель фракции «Справедливая Россия» Сергей Миронов, затем его поддержали глава фракции ЛДПР Владимир Жириновский и лидер КПРФ Геннадий Зюганов.

«Единая Россия» тоже заявила о своей поддержке данного предложения. Наша позиция заключается в том, что никакое иностранное вмешательство в дела нашей страны абсолютно недопустимо.

Напомню, что недавно официальный представитель МИД Мария Захарова привела такие факты вмешательства иностранных государств во внутренние дела России, как, например, размещение на сайте американского посольства карты с указанием мест сбора участников несанкционированной акции протеста в Москве 3 августа и открытые призывы немецкого государственного телеканала «Дойче велле» к участию в подобной акции 27 июля. Есть и другие факты оказания внешнего влияния на внутриполитическую жизнь России, которые противоречат международным нормам и законодательству нашей страны. Представители всех фракций Госдумы сошлись во мнении, что необходимо создать специальную межфракционную комиссию для расследования всех таких фактов.

Отмечу, что когда нас голословно обвиняли во вмешательстве в выборы в США и в некоторых европейских государствах, на Западе тоже проводились различного рода расследования, хотя в ходе них никаких убедительных доказательств против России предъявлено так и не было.

Мы считаем, что проведение парламентского расследования о вмешательстве во внутриполитические дела нашей страны соответствует международной практике, для него у нас есть все юридические и моральные основания. Мы хотим разобраться, что это было за вмешательство, какую оно имело цель, кто в России противоправным образом получал поддержку и материальную помощь из-за границы или, возможно, выступал напрямую в роли агента влияния иностранных государств. Парламентское расследование будет проводиться открыто и гласно. Мы обязательно будем привлекать к нему экспертов, специалистов, заинтересованные ведомства, и результат в обязательном порядке будет представлен обществу.

Для того чтобы сформировать межфракционную комиссию по проведению расследования, представителями оппозиционных фракций было предложено созвать внеочередное заседание Совета Госдумы, и мы также поддерживаем это предложение. Это заседание состоится 19 августа.

Работу межфракционной комиссии будет обеспечивать Комитет Государственной Думы по безопасности и противодействию коррупции. Он уже связался с правоохранительными органами и министерством иностранных дел и запросил необходимую информацию о фактах вмешательства иностранных государств во внутриполитическую жизнь Российской Федерации.

Россия—правовое, демократическое государство. Это означает, что у граждан могут быть различные точки зрения по тем или иным политическим вопросам, разные взгляды на эффективность существующих законов. Дискуссии по поводу стратегии развития страны и корректировки законодательства ведутся сейчас и обязательно будут вестись в дальнейшем. Надеюсь, что в итоге будут приняты взвешенные решения на благо всех российских граждан.

Но это нужно делать не под чью-либо диктовку, а исходя из своих собственных убеждений, сохраняя независимость и суверенитет. Суверенитет—как право народа России самому определять свою судьбу, принимать решения самостоятельно и в своих интересах. ●

— Все материалы автора
rg.ru/sujet/5033

Взлет—вертикальный

СЕРГЕЙ БОБЫЛЕВ / ТАСС

Привлекательность авиаперевозок растет, так что авиакомпании ждут новых пассажиров.

1 ← По данным Росавиации, рост отмечается и по итогам июля. Пассажирооборот достиг отметки 34,6 миллиарда пассажиро-километров, что на 11,2 процента больше показателя июля прошлого года. Российские перевозчики обслужили 14,13 миллиона пассажиров. Всего за семь месяцев с начала года пассажирооборот вырос на 13,6 процента по сравнению с аналогичным периодом прошлого года.

Спрос на авиаперевозки растет на фоне появившихся на рынке доступных предложений, отмечают эксперты. Авиакомпании получили поддержку в виде снижения НДС на внутренних линиях, а по некоторым направлениям—в Сибири, на Дальнем Востоке и по межрегиональным маршрутам в обход Москвы ставку налога вообще обнулили, говорит Пантелеев. Применяются также меры субсидиарной поддержки, добавляет директор Института экономики транспорта и транспортной политики Высшей школы экономики Михаил Блинкин.

«Небольшой сдвиг в цене авиабилетов благодаря разумным действиям правительства—и народ полетел»,—говорит эксперт. Ценовая доступность перевозок вышла на такой уровень, что авиатранспорт стал для многих еще более привлекательным по сравнению с другими видами транспорта, отмечает Пантелеев.

Наконец, у россиян появилось больше возможностей путешествовать самолетом. Внутренние перевозки до самого последнего времени занимали небольшие объемы. Основной поток приходился на Москву, а дальше за границу. Добраться самолетом из Перми в Екатеринбург можно было через Москву, говорит Блинкин. Теперь расширяется сеть межрегиональных маршрутов. «Спрос на авиаперевозки есть»,—подытоживает он.

АКЦЕНТ

Россияне стали больше летать по стране благодаря снижению цен на билеты и открытию новых межрегиональных маршрутов в результате мер господдержки

Опережающими темпами восстанавливается и международное авиасообщение. Свою роль играет стабильный курс рубля относительно евро, добавляет Пантелеев.

Справится ли с ростом потока пассажиров инфраструктура? В начале лета в Шереметьево были многочасовые задержки в выдаче и отправке багажа.

Накануне наплыва возвращающихся отпускников министр транспорта Евгений Дитрих заявил, что ситуация с багажом стабилизировалась. В аэропорте набрали дополнительный персонал, повысили грузчикам зарплату и переориентировали потоки багажа в терминале D, пояснил он. ●

— Названы самые популярные авианаправления у россиян — подробнее на сайте
rg.ru/art/1727662

ПРАВО ФСИН сможет запрещать въезд в Россию осужденным иностранцам

Отсидят и уедут

Владислав Куликов

Министерство юстиции России подготовило пакет проектов, прописывающих процедуру принятия Федеральной службой исполнения наказаний решения о нежелательности пребывания иностранного гражданина на территории нашей страны. Новые полномочия тюремное ведомство получит с 1 января будущего года.

В списки нежелательных персон с подачи ФСИН будут попадать осужденные иностранцы, отбывшие свой срок. Если гражданин другой страны официально признан нежеланным гостем, дорога в Россию ему будет закрыта. Если он находится на территории нашей страны, его вышлют. Если попытается приехать, развернут на границе. Как поясняют эксперты, в первую очередь распрощаться с нашей страной придется тем бывшим заключенным из иностранцев, кто совершил умышленные преступления.

Сегодня иностранцы составляют примерно пять процентов от всех осужденных в колониях

Как сообщили вчера «РГ» в Федеральной службе исполнения наказаний, по последним данным, в местах лишения свободы находились 24 тысячи 358 иностранных граждан. По данным экспертов, большинство из них приехали из ближнего зарубежья. Но немало и представителей дальней заграницы. В советские годы для иностранных граждан существовала специальная колония, но и приезжих заключенных было немного. Сейчас от той практики отказались. Так что в одном отряде может оказаться и коренной дальневосточник, и житель Китая.

Например, в исправительной колонии строгого режима №33 Приморского края недавно начал работу кружок по изучению китайского языка. Уроки ведет осужденный из Китая.

«Будучи на свободе, он занимался преподаванием, а находясь в местах лишения свободы, осужденный выучил русский язык, окончил общеобразовательную школу и стал обучать родному языку всех желающих осужденных»,—рассказывают в тюремном ведомстве.

Как сообщается, в планах администрации не останавливаться на достигнутом и открыть кружки по изучению узбекского и азербайджанского языков. Однако среди осужденных иностранцев немало и тех, кто доставляет администрации неприятности и, скорее всего, не будет вести законопослушную жизнь на воле.

Исследования, проведенные не так давно, показали, что чаще всего иностранные граждане попадают в российские тюрьмы за незаконные операции с наркотиками. Около пяти тысяч иностранцев отбывают наказание за убийства или причинение тяжкого вреда здоровью, почти четыре тысячи сидят за разбой или грабеж, примерно две тысячи отбывают наказание за кражи. Еще около полутора тысяч иностранных граждан попали в колонии за изнасилования.

Кстати, недавно Федеральная служба исполнения наказаний совместно с Советом по правам человека при президенте России направила главе государства предложения по снижению числа арестованных. Одна из прозвучавших идей: ввести принудительную высылку за пределы Российской Федерации в отношении иностранных граждан в качестве нового вида уголовного наказания, предусмотрев ее применение как в качестве основного, так и дополнительного вида наказания, либо в качестве иной меры уголовно-правового воздействия. ●

ВЫБОРЫ В МОСКВЕ ЦИК рассмотрел все жалобы кандидатов в столичный парламент

С нечистого листа

Галина Мисливская

Центризбирком на заседании во вторник оставил без удовлетворения жалобы еще трех самовыдвиженцев в Мосгордуму, которые оспаривали отказ им в регистрации на выборах, и таким образом завершил рассмотрение всех поступивших жалоб из Москвы.

Первым на заседании защищал свою жалобу незарегистрированный кандидат по 23-му столичному округу Иван Кульнев. Он оспаривал решение Мосгоризбиркома (МГИК) признать все подписи в его поддержку недействительными, поскольку на всех подписных листах отсутствовали даты рождения сборщиков. Такая норма содержится в Избирательном кодексе Москвы.

Кроме того, в ходе проверки документов Кульнева в МГИК были выявлены нарушения при оформлении сведений об имуществе кандидата, а именно—не указана информация об обязательствах имущественного характера за рубежом, что само по себе является основанием для отказа в регистрации даже при наличии достаточного количества подписей.

По словам главы ЦИК Эллы Памфиловой, в ходе предварительного рассмотрения жалобы заявитель согласился с доводами специалистов комиссии и отозвал свое обращение. Однако на заседании Иван Кульнев заявил, что позицию Центризбиркома не разделяет и требует пересмотра решения МГИК.

«Мы хотели вас пожалеть, но не будем»,—сказала председатель ЦИК, обращаясь к «кандидату в кандидаты». Затем ему был предъявлен весь список обнаруженных нарушений. Кроме упомянутого, Кульнев оказался лидером по числу «мертвых душ»—таковых в его подписных листах обнаружено семьдесят. «Подписи рисованные, кто и как их собирал, не понятно»,—отметил член ЦИК Антон Лопатин. Зампред ЦИК Николай Булаев также сообщил, что повторная проверка 109 забракованных подписей по базе МВД показала, что данные этих избирателей имеют мало общего с реальностью.

Учитывая, что Кульнев написал заявление об отзыве жалобы, секретарь ЦИК Майя Гришина предложила прекратить рассмотрение, приняв к сведению доводы рабочей группы. Жесткое предложение Антона Лопатина передать подозрительные документы в Следственный комитет не прошло. «Нам не надо быть каким-то репрессивным органом»,—сказала Элла Памфилова и предложила оставить все претензии на совести кандидата.

В удовлетворении жалобы было отказано и кандидату по 2-му округу Геннадию Гудкову. Как рассказал член ЦИК Александр Кинев, заявитель представил в окружную комиссию 5750 подписей, для регистрации было необходимо 5230 подписей. После проверки в окружной комиссии недействительными были признаны 1952 автографа, что существенно превышает допустимый процент брака.

АКЦЕНТ

У всех, кому отказал ЦИК, было недостаточно чистых подписей избирателей

В ходе повторной поверки в ЦИК были исправлены ошибки, допущенные ранее при вводе данных в базу МВД, в итоге удалось вернуть в список достоверных 46 подписей, забракованных по базе, и семь, отвергнутых из-за помарок в подписных листах. Таким образом, общее количество недействительных подписей составило 1899, что также выше допустимого лимита в 10 процентов.

Также Мосгоризбирком обнаружил нарушение в сведениях об имуществе: кандидат перечислил все данные о себе, но не указал информацию о зарубежном имуществе супруги, которая владеет недвижимостью в Болгарии. «Таким образом, у ЦИК РФ отсутствуют основания для несогласия с соответствующими выводами МГИК, изложенными в обжалуемом решении»,—говорится в постановлении комиссии.

Меньше всего претензий было высказано в адрес самовыдвиженца по 3-му округу столицы Александра Соловьева, однако и ему было отказано в удовлетворении жалобы из-за недостаточного количества действительных подписей. Первоначально окружная комиссия забраковала более 40 процентов автографов, в ходе обжалования в Мосгоризбиркоме было возвращено 410 подписей. Еще немалое количество признано действительным после проверки экспертами ЦИК. В основном это были ошибки при вводе в базу данных МВД. «Сняли мы эту проблему, все, что можно, вытянули»,—сказала Элла Памфилова. В пользу кандидата были учтены технические недочеты при оформлении подписных листов. Приняты во внимание и заявления избирателей, которые подтвердили свои подписи и приложили сканы паспортов. В итоге возвращено 399 подписей. Это информация для размышления в Мосгоризбиркоме, считает Памфилова. «Это серьезный повод провести работу над ошибками»,—заявила она.

Тем не менее Соловьеву не хватило 1193 подписи для регистрации в качестве кандидата в депутаты Мосгордумы.

Все заявители в ходе выступлений утверждали, что избиркомы отнеслись к ним строже, чем к другим самовыдвиженцам, которые в итоге прошли регистрацию.

Элла Памфилова призвала их оперировать фактами, а не ощущениями. «Дайте мне информацию по любому кандидату, чтобы мы посмотрели, что там действительно творится. До сих пор не дождалась, только разговоры слышу»,—сказала она. «Я против того, чтобы это звенело в воздухе пустым звоном. Набирайте материал, вместе разберемся, мы все в этом заинтересованы»,—добавила глава ЦИК. При этом она заверила, что подробно изучит все факты, хоть ЦИК и не имеет компетенций следственных органов. Не боятся в комиссии и критики, в том числе несправедливой. «Собака лает—караван идет, мы будем последовательно делать то, что делаем, исходя из того закона, который есть»,—сказала Памфилова.

Напомним, ранее из-за недостаточного количества чистых подписей ЦИК отказал в удовлетворении жалоб незарегистрированных кандидатов в Мосгордуму Константина Лисицы, Александра Руденко, Дмитрия Гудкова, Любови Соболь, Елены Русаковой, Ильи Яшина, Анастасии Брюхановой, а Юлия Серебрянская и Екатерина Игнатова свои претензии отозвали. На рассмотрении в комиссии не осталось жалоб от незарегистрированных кандидатов в Москве на решение об отказе им в допуске на выборы, сообщила ТАСС секретарь ЦИК Майя Гришина. «В настоящий момент от кандидатов в депутаты Мосгордумы на рассмотрении в ЦИК жалоб нет»,—сказала она. ●

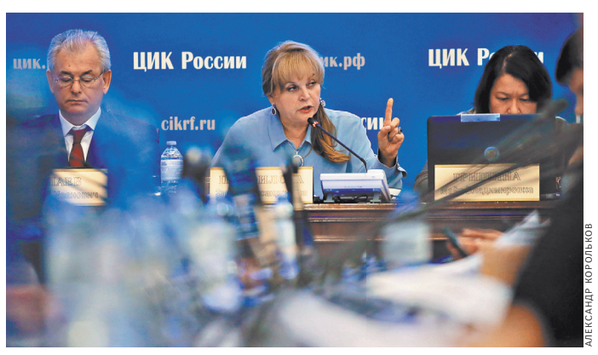

АЛЕКСАНДР КОРОЛЬКОВ

Элла Памфилова подчеркнула, что при принятии решений ЦИК руководствуется действующим законодательством.

СТОЛИЦА

Вырос размер премий молодым ученым

2 МИЛЛИОНА РУБЛЕЙ

Любовь Проценко

С полутора до двух миллионов рублей увеличен размер премий молодым ученым в столице. Такое постановление принято на заседании президиума правительства Москвы. Постановление на этот счет подписал мэр города Сергей Собянин.

Напомню, эта премия за лучшие разработки в самых различных отраслях присуждается в Москве с 2013 года. Претендовать на нее могут ученые в возрасте до 36 лет, а доктора наук—до 40 лет. Заявки принимаются как индивидуальные, так и от научных коллективов. Но прежде было ограничение: от одной организации могли выдвинуть на награду не более трех кандидатур, сейчас это ограничение снято. А с прошлого года увеличено и количество самих премий—с 33 до 50 в год. Присуждаются они по 22 номинациям. Половина из них в области исследований и половина—в сфере разработок. К первым, в частности, относятся такие направления, как «Математика, механика и информатика», «Физика и астрономия», «Химия и науки о материалах», «Биология», «Медицинские науки», «Науки о Земле», «Общественные науки», «Гуманитарные науки», «Информационно-коммуникационные технологии», «Технические и инженерные науки» и «Наука мегаполису». Ко вторым—«Авиационная и космическая техника», «Городская инфраструктура», «Биотехнологии», «Фармацевтика, медицинское оборудование и материалы», «Передовые промышленные технологии», «Передача, хранение, обработка, защита информации», «Приборостроение», «Технологии экологического развития» и другие.

Всего за минувшие шесть лет на соискание премии было подано 2840 заявок. Но в связи с высокой требовательностью, предъявляемой к выдвигаемым на соискание премии, лауреатами стали лишь 267 молодых москвичей. ●

Курортный всплеск

1 ← Еще на двух краснодарских курортах, в Туапсе и Новороссийске, цены остались почти прошлогодние, не перешагнув отметки в 2000 рублей.

В Туапсе рост за год составил 2,4 процента, в Новороссийске—минус 1,6 процента. Новороссийск, правда, не слишком удобен для отдыха, потому что это прежде всего порт и там не так много мест для купания. К тому же из-за особенностей расположения в Новороссийске очень часто бывают шквалистые и даже ураганные ветры, которые могут дуть несколько суток так, что из номера выходить не хочется.

Подорожал отдых в Крыму. В Ялте, самом дорогом городе побережья, квартиру можно снять в среднем за 4058 рублей в сутки. Это на 7,2 процента больше, чем год назад в это время. В соседней Массандре суточная аренда обойдется в 3198 рублей—плюс 6,7 процента. Больше 3 тысяч за ночь попросят в Севастополе. Четвертый в крымском рейтинге Гурзуф—2997 рублей—минус 1,8 процента, чуть дешевле Алушта.

Самые большие изменения в ставках зафиксированы в Евпатории. Это тоже детский курорт, как и Анапа. И здесь взят мощный курс на развитие. В результате местные цены обогнали Судак, Алупку и в среднем составили 2661 рубль в сутки.

Самые дешевые крымские квартиры следует искать в Керчи (1845 рублей в сутки), Бахчисарае (1937 рублей), Феодосии (2031 рубль) и в Саках (2045 рублей). Но стоит помнить, что Керчь—это тоже портовый город, сразу же за Крымским мостом, и пляжей там практически нет. В Феодосии стоит искать жилье в самом городе. Есть еще береговая часть вдоль трассы «Таврида», но лежать на пляже рядом с дорогой—на любителя.

«Если оценивать города Краснодарского края и Крыма по уровню сервиса и насыщенности инфраструктурными объектами, то нельзя не отметить, что Сочи заслуженно вырвался вперед в ценовом рейтинге,—считает генеральный директор федерального портала «Мир квартир» Павел Луценко.—Хотя и в Крыму заметны изменения, особенно в развитии транспортной инфраструктуры. Но в общем и целом и на кавказском побережье, и на полуострове с одинаковым успехом можно развлекаться на тусовках, заниматься туризмом и экстремальными видами спорта или отдыхать тихо, по-семейному. Основное отличие между двумя регионами сегодня—это климат: в Большом Сочи он субтропический, а в Крыму средиземноморский».

По данным Ассоциации туроператоров России, в общем объеме продаж туров по России 45—50 процентов—это продажи пакетных предложений на курорты Краснодарского края.

На втором месте с долей около 15—20 процентов находится Крым.

Самым популярным курортом в Краснодарском крае у организованных туристов в этом году остается регион Большого Сочи, далее следуют Анапа и Геленджик.

В среднем туристы отдыхают в Краснодарском крае в этом году 10 дней. По данным компании «Интурист», средний чек за недельный курортный тур в этом сезоне составляет 16,2 тысячи рублей на человека. ●

МИНОБОРОНЫ

К самолету Шойгу пытался приблизиться F-18 НАТО

ОТОГНАЛИ БЕЗ ЦЕРЕМОНИЙ

Юрий Гаврилов

Небольшим воздушным инцидентом закончилась вчерашняя поездка, точнее, полет министра обороны РФ Сергея Шойгу в Калининград.

Когда борт министра уже возвращался в Москву, над нейтральными водами Балтики к нему попытался приблизиться истребитель НАТО F-18. На это мгновенно отреагировали пилоты двух Су-27, в качестве эскорта сопровождавших самолет Шойгу. Они быстро и без церемоний оттеснили чужую машину в сторону и продолжили сопровождение. Позже Минобороны России опубликовало видеосъемку инцидента.

Между прочим это не первый случай, когда пролетающий над Балтикой лайнер высокопоставленного российского чиновника становится объектом пристального внимания натовцев. Впрочем, большего, чем отдаленное наблюдение за нашим самолетом, они никогда себе не позволяли. Как говорится, во избежание.

Что касается пребывания Шойгу в анклаве, то главным событием дня стал приезд министра на стройплощадку будущего филиала Санкт-Петербургского Нахимовского военно-морского училища. Там глава военного ведомства России заложил камень в строительство нового учебного заведения. На его возведение отведен всего год. По планам, уже 1 сентября 2020-го за парты должны сесть 560 воспитанников Калининградского нахимовского. «Его создание завершит формирование сети нахимовских училищ по всей стране и на всех флотах,—сказал Шойгу на церемонии в Калининграде.— По нашим традициям во вновь создаваемые нахимовские, суворовские, президентские кадетские училища мы отбираем лучших из лучших. Традиционно у нас очень и очень высокий конкурс не только на места кадетов, но и на места преподавателей. Мы с вами увидим здесь, я надеюсь, одно из лучших учебных заведений не только минобороны, не только флота, но и нашей страны».

> Это не первый случай, когда пролетающий над Балтийским морем лайнер с высокопоставленным российским чиновником на борту становится объектом пристального внимания натовцев

Напомним, что именно Шойгу прошлой осенью инициировал создание в Калининграде филиала Нахимовского училища. Вот как министр объяснил данное решение: Балтийский флот единственный, где пока нет подобного учебного заведения. Вообще-то, строго говоря, оно есть—в Санкт-Петербурге. Однако созданная в далеком 1944 году морская кадетка лишь территориально приближена к Балтфлоту и в его штат не входит. Если можно так выразиться, это учебное заведение всего ВМФ России. Его филиалы разбросаны по стране: тихоокеанский—во Владивостоке, черноморский—в Севастополе, северный—в Мурманске. Скоро свой появится и у балтийцев—в Калининграде.

В ведомстве корреспонденту «РГ» сказали, что при работе над проектом учитывались особенности Калининграда. Местную «нахимовку» выполнят в смешанном стиле: современная эклектика там будет соседствовать с элементами прусской архитектуры—кирпичной фактурой характерной цветовой гаммы. В первую очередь возведут учебно-административный корпус, а также столовую на 620 мест, медпункт, корпус дополнительного образования, два спальных корпуса, крытый спорткомплекс и стадион. На втором этапе появится крытая автостоянка и спорткомплекс с бассейном и ледовым катком. ●

Подтянулись на брусьях

1 ←

По мнению Олега Паниткова, в данном случае кредитование—инструмент, который не только делает жилье доступнее, но и исключает «серых» строителей, ведь компании должны проходить аккредитацию. То есть такие программы обеспечивают не только повышение качества жилья и его ликвидности, но и «обеляют» рынок.

«Серый»—серьезная угроза. По данным Ассоциации деревянного домостроения, доля «серого» рынка составляет в регионах до 70 процентов. А в дачном строительстве доля шабашников порой достигает и вовсе 100 процентов.

«Получается, что гигантские суммы, по нашим оценкам—около 48 миллиардов рублей, ежегодно недополучает казна в виде налоговых поступлений»,—говорит Олег Панитков.

АКЦЕНТ

Предполагается, что льготная ставка по жилищному кредиту на деревянные дома будет на 5 процентов ниже, чем банк устанавливает по обычной ипотеке

А страдают от этого люди, которые решили сэкономить и поверили, что за один миллион рублей станут обладателями роскошного замка. В итоге им потом приходится переделывать многочисленные недочеты самостоятельно.

Легальные компании работают по договором и имеют определенные обязательства. «Вольные художники» могут строить дома исключительно по своим правилам, что позволяет вытянуть как можно больше денег из покупателя и экономить не только на налогах, но также на квалификации специалистов.

С такой тенденцией согласен и вице-президент Ассоциации банков России (АБР) Алексей Войлуков, который с продлением программы льготных кредитов также ожидает на рынке деревянного домостроения снижения количества недостроя и нарушений.

«Плюс для банков от этой программы заключается в том, что большее количество заемщиков готовы взять кредит, поскольку он льготный. Также банк, участвующий в программе субсидирования, может привлечь клиентов других банков, которые не в программе, за счет предложения выгодной льготной ставки заемщику»,—рассказал Алексей Войлуков.

«Собственно конкуренция между банками за заемщиков или желание сохранить своего клиента—это основная причина, почему некоторые региональные банки крайне заинтересованы в участии в подобных программах. Например, в Программе субсидирования льготных кредитов АПК»,—сообщил Алексей Войлуков.

Вместе с тем, по его мнению, индивидуальное жилищное строительство отличается более высокими кредитными рисками. У региональных банков есть такие продукты (под залог недвижимости, автомобилей) и ставки по ним выше по сравнению с ипотечными на квартиры примерно на 3 процента.

«Но мы уверены, что банки, клиентами которых являются изготовители деревянных домов, присоединятся к программе»,—заключил Алексей Войлуков. А в минпромторге ожидают, что развитие деревянного домостроения позволит задействовать значительный лесной ресурс страны и привлечь смежные отрасли: такие как производство строительных материалов, энергетика, транспорт, жилищно-коммунальное хозяйство, производство потребительских товаров, мебели.

«Отдельное направление, о котором хочется рассказать,—строительство многоэтажных деревянных домов,—отмечал заместитель министра промышленности и торговли Виктор Евтухов.—В настоящее время готовятся к утверждению строительные своды правил, которые позволят строить 8-этажные жилые здания и 5-этажные общественные здания из дерева».

Пока же применение деревянного домостроения в России составляет 10 процентов, в то время как в США, Канаде и странах Западной Европы доля деревянных жилых и нежилых зданий в общем объеме строительства доходит до 40 процентов. Возможно в скором времени Россия догонит другие страны по этим показателям.

HAFIZOV / ISTOCK

В России готовят новые правила, чтобы можно было строить дома из дерева в 8 этажей.

Как сообщил «Российской газете» Виктор Евтухов, в 2019 году на льготное кредитование деревянного домостроения в бюджете заложено примерно 400 миллионов рублей, на 2020 год—еще столько же.

Но пока список банков по программе льготной «деревянной» ипотеки не утвержден. Как сообщил «Российской газете» источник, знакомый с ситуаций, это может случиться осенью этого года.

Тогда же должны прояснится и другие вопросы. В постановлении от 2018 года сказано, что размер кредита на приобретение деревянного дома заводского изготовления составляет не более 3,5 миллиона рублей. Заемщик по договору купли-продажи обязуется внести предоплату в размере не менее 10 процентов стоимости дома. Субсидия предполагает снижение ставки по кредиту на 5 процентов. Для жителей регионов эта скидка особенно существенная. Не исключено, что все эти правила могут измениться.

Почему же банки медлят вступать в эту программу? Эксперты объясняют, что помимо плюсов есть и проблемные моменты. Дело в том, что программы субсидирования сконструированы так, что субсидия, по существу, полагается заемщику. А банку, как получателю этой субсидии, просто компенсируют льготную ставку, предлагаемую заемщику. Никаких дополнительных доходов банк напрямую не получает. При этом риск, связанный с заемщиком, остается на банке. ●

На четыре не делится

1 ←

По мнению Шершукова, производительность труда никак не связана с продолжительностью рабочей недели: «Количество часов, которые трудится немецкий работник, на треть меньше, чем в России, но производительность труда при этом выше. Там используются более прогрессивные управленческие методики и техническое оснащение. Но это функционал работодателя, который должен более активно вкладываться в техническое перевооружение. Тогда у нас и повысится производительность труда».

В минтруде «РГ» подтвердили получение письма, но напомнили, что Трудовым кодексом установлено, что максимальная продолжительность рабочей недели не может превышать 40 часов—то есть больше работать нельзя, а меньше сколько угодно: «Нижней границы не существует. Таким образом, в рамках социального партнерства (коллективного договора) в организациях уже сегодня может быть уменьшено как количество часов в рабочем дне, так и количество самих рабочих дней».

АКЦЕНТ

Почти половина россиян не поддерживает идею о сокращении рабочей недели

Тем не менее мало кто из работодателей на это идет. Для перехода на четырехдневную рабочую неделю любому предприятию нужно провести модернизацию. «Но переоборудование может быть слишком затратно, а предприниматель не готов к расходам. Тогда вместо четырех человек на пятидневку он будет нанимать пять человек на четыре рабочих дня, накручивать искусственную занятость. Это дополнительные издержки для бизнеса,—говорит завкафедрой менеджмента и предпринимательства факультета экономических и социальных наук РАНХиГС Евгений Ицаков.—К диджитализации и цифровизации инициатива никакого отношения не имеет. Нам нужен переход на новый уровень технологического уклада, чтобы говорить о том, что мы вводим четырехдневную неделю, потому что производительность труда высокая».

Он напомнил о том, что введение сокращенной рабочей недели в любом случае признак мягкой социальной политики: «Когда греки ввели четырехдневную рабочую неделю, закончили дефолтом страны. Когда французы ввели 35-часовую рабочую неделю, резко потеряли ВВП на душу населения».

Видимо поэтому на сокращенный день или неделю не готовы переходить ни компании, у которых есть такая возможность, ни сами работники (почти половина россиян—48%, по данным ВЦИОМ, не поддерживает идею о возможном сокращении рабочей недели до четырех дней). Люди опасаются, и не без оснований, потери дохода.

«Сокращение рабочей недели при условии увеличения продолжительности рабочего времени и при отсутствии роста реальной зарплаты скажется, скорее всего, отрицательно на работниках, то есть будем работать больше за те же деньги, а увеличения производительности труда это не даст»,—отметил Михаил Хачатурян, доцент кафедры организационно-управленческих инноваций РЭУ им. Г.В. Плеханова. Сокращение рабочей недели при сохранении дневной нормы часов приведет к сокращению зарплаты, то есть экономии работодателями фонда оплаты труда, добавил он. Ранее такие же опасения высказывала и вице-премьер Татьяна Голикова: «На первое место при постановке вопроса о четырехдневной рабочей неделе встает вопрос социальных гарантий граждан и какую заработную плату они будут получать».

В минтруде указали, что вопрос подлежит обсуждению с участием как профсоюзов, так и работодателей. В ФНПР рассчитывают, что уже в сентябре вопрос будет поставлен в план обсуждения. ●

Поддерживаете ли вы переход на четырехдневную рабочую неделю? Опрос на сайте **rg.ru/art/1731523**

СЕРГЕЙ МИХЕЕВ

Пока одни трудятся по ночам, другие умудряются спать в рабочее время.

А как у них?

Идея четырехдневной рабочей недели десятилетиями обсуждалась в разных странах, но первые реальные шаги в этом направлении стали предприниматься лишь в XXI веке.

В штате Юта в США в 2008 году все сотрудники местного правительства стали работать по десять часов (с 7 до 18) четыре дня в неделю (т.н. система 4/10). Власти надеялись сэкономить на эксплуатационных расходах до 3 миллионов долларов в год. Но в 2011 году заксобрание Юты отменило вето на пятидневную рабочую неделю, и большая часть администрации вернулась к привычному графику, хотя некоторые местные органы власти продолжили использовать альтернативное расписание. Выяснилось, что экономия в итоге не превысила 1 миллиона долларов, тогда как закрытие госучреждений по пятницам доставило неудобства населению. Также не было доказано повышения производительности труда чиновников.

В африканской мусульманской Гамбии президент Яйя Джамме объявил в 2013 году пятницу выходным днем наряду с субботой и воскресеньем. В оставшиеся будние дни сотрудники госсектора работали по десять часов. После свержения Джамме в 2017 году новый президент Гамбии Адама Барроу сделал полдня пятницы рабочей.

С марта 2018 года новозеландская управляющая компания Perpetual Guardian начала эксперимент с четырехдневной рабочей неделей, при этом количество рабочих часов оговаривалось индивидуально. Позже компания объявила, что переходит на четырехдневную систему навсегда, поскольку в результате эксперимента выявили рост производительности, экономию на расходах и стабильность выручки, в первую очередь благодаря снижению затрат на электричество.

В Японии более 10 процентов компаний позволяют своим сотрудникам брать третий выходной, в частности, это столь крупные участники рынка, как KFC Japan и Uniqlo.

Подготовил Константин Волков

Информирование общественности о намечаемой хозяйственной деятельности

АО «ЕВРАЗ КГОК» совместно с администрацией муниципального образования Качканарский городской округ, администрацией муниципального образования Нижнетуринский городской округ и администрацией муниципального образования городской округ «Город Лесной» Свердловской области объявляют о начале процесса общественных обсуждений материалов «Оценка воздействия на окружающую среду (ОВОС) намечаемой деятельности АО «ЕВРАЗ КГОК» по эксплуатации объекта I категории, оказывающего негативное воздействие на окружающую среду, в течение периода действия комплексного экологического разрешения» (далее—материалы ОВОС).

Краткие сведения о намечаемой деятельности: АО «ЕВРАЗ КГОК» разрабатывает Гусевогорское месторождение титаномагнетитовых железных руд. Добыча руды производится в четырех карьерах: Главном, Западном, Северном, а также в карьере Южная залежь. Обогащение руды ведется путем сухого дробления и помола, а далее мокрой магнитной сепарацией без использования каких-либо химических реагентов. Необходимость проведения оценки воздействия на окружающую среду (ОВОС) обусловлена намерениями АО «ЕВРАЗ КГОК» получить комплексное экологическое разрешение. На предстоящий период действия комплексного экологического разрешения (7 лет) не планируется изменений в технологии добычи и обогащения, а также мощности комбината.

Заказчик: АО «ЕВРАЗ КГОК». **Адрес:** 624356, Свердловская область, г. Качканар, ул. Свердлова, 2, тел.: +7 (34341) 6-46-64, e-mail: kgok@evraz.com.

Исполнитель работ по подготовке материалов ОВОС: ООО «ФРЭКОМ». Адрес: 119435, г. Москва, ул. Малая Пироговская, 18, стр. 1, тел.: +7 (495) 280-06-54.

Орган, ответственный за организацию общественных обсуждений: администрация муниципального образования Качканарский городской округ, администрация муниципального образования Нижнетуринский городской округ и администрация муниципального образования городской округ «Город Лесной» Свердловской области.

Ориентировочный срок проведения оценки воздействия на окружающую среду (ОВОС): август 2019 г.—октябрь 2019 г.

На начальном этапе, в соответствии с законодательством РФ, на обсуждение общественности представляется проект Технического задания на проведение ОВОС.

Форма общественных обсуждений по проекту Технического задания: регистрация мнения общественности в письменном виде в общественных приемных.

Материалы доступны в общественных приемных **с 15 августа 2019 г.** по следующим адресам:

- Свердловская область, г. Качканар, ул. Свердлова, 8 (здание администрации Качканарского городского округа), каб. 318. Режим работы: пн.—чт.: 8.00—17.15, перерыв на обед: 12.30—13.30; пт.: 8.00—16.00, перерыв на обед: 12.30—13.30; сб., вс. — выходные дни. Тел.: +7 (34341) 6-97-31;
- Свердловская область, г. Лесной, ул. Карла Маркса, 8 (здание администрации МО городской округ «Город Лесной»), каб. 22. Режим работы: пн.—чт.: 8.30—17.30, перерыв на обед: 13.00—14.00; пт.: 8.30—16.30, перерыв на обед: 13.00—14.00; сб., вс. — выходные дни. Тел.: +7 (34342) 6-87-85;
- Свердловская область, г. Нижняя Тура, ул. 40 лет Октября, 2а (здание администрации Нижнетуринского городского округа), 2-й этаж, холл. Режим работы: пн.—чт.: 8.15—17.30, перерыв на обед: 12.30—13.30; пт.: 8.15—16.15, перерыв на обед: 12.30—13.30; сб., вс.—выходные дни. Тел.: +7 (34342) 2-77-22.

В общественных приемных представлен проект Технического задания на проведение ОВОС, а также журнал для регистрации предложений и замечаний общественности, в котором заинтересованные представители общественности могут оставлять свои отзывы и комментарии.

Прием предложений и замечаний к проекту Технического задания будет осуществляться **до 13 сентября 2019 г.** Техническое задание будет доступно общественности в течение всего времени проведения оценки воздействия на окружающую среду.

НА ПРАВАХ РЕКЛАМЫ

ИНФОРМАЦИОННОЕ СООБЩЕНИЕ

На основании требований Федерального закона от 23 ноября 1995 года №174-ФЗ «Об экологической экспертизе», приказа Госкомэкологии РФ от 16.05.2000 года № 372 «Об утверждении положения об оценке воздействия намечаемой хозяйственной и иной деятельности на окружающую среду в Российской Федерации» МУП «Производственное объединение водоснабжения и водоотведения» г. Челябинска (МУП «ПОВВ») объявляет о начале общественных обсуждений проектной документации «Реконструкция очистных сооружений канализации города Челябинска», включая материалы оценки воздействия на окружающую среду (далее — материалы).

Цель намечаемой деятельности: повышение качества очистки сточных вод и снижение сбросов загрязняющих веществ в реку Миасс после очистных сооружений канализации.

Месторасположение намечаемой деятельности: г. Челябинск, Курчатовский район, тракт Свердловский, 2Б.

Заказчик материалов: МУП «Производственное объединение водоснабжения и водоотведения» г. Челябинска, г.Челябинск, ул. Варненская, 13.

Орган, ответственный за организацию общественных обсуждений: Управление экологии и природопользования администрации города Челябинска.

Сроки проведения оценки воздействия на окружающую среду: апрель — октябрь 2019 г.

Форма общественных обсуждений: общественные слушания.

С материалами, в том числе по оценке воздействия намечаемой деятельности на окружающую среду, включая техническое задание на оценку воздействия намечаемой деятельности на окружающую среду, можно ознакомиться в МУП «ПОВВ» по адресу: 454020, г. Челябинск, ул. Воровского, 60А, кабинет 111. Тел.: (351) 259-13-15, контактное лицо — Албина Влада Алексеевна.

Время работы МУП «ПОВВ»: понедельник — четверг с 8.00 до 17.00, пятница с 8.00 до 15.30, перерыв на обед — с 12.00 до 12.45.

Вопросы, замечания и предложения по намечаемой деятельности от граждан, общественных организаций (объединений) принимаются в письменном виде в МУП «ПОВВ» по указанному адресу, а также на адрес электронной почты v.albina@voda.uu.ru в течение 30 дней со дня опубликования данного объявления.

Общественные слушания состоятся 18 сентября 2019 года по адресу: 454090, г. Челябинск, проспект Ленина, 41А, Дом архитектора, начало в 13.30.

НА ПРАВАХ РЕКЛАМЫ

Direct mail

РАСПРОСТРАНЕНИЕ, БУКЛЕТОВ И ЛИСТОВОК С «РОССИЙСКОЙ ГАЗЕТОЙ»

Распространение осуществляется с розничным и подписным тиражом в Москве и регионах России

Российская Газета

ДИРЕКЦИЯ ПО РЕКЛАМЕ:
(499) 257 40 98

E-MAIL:
REKLAMA@RG.RU

ПОДРОБНОСТИ НА САЙТЕ:
WWW.RG.RU

реклама 16+

СВЯЗИ Москва поможет Гаване укрепить оборонку

КУБА УЛУЧШИТ СОВЕТСКОЕ ОРУЖИЕ

Юрий Гаврилов

Стало известно, на какие цели будет потрачен солидный валютный кредит, предоставленный нашей страной Кубе в рамках оборонного взаимодействия двух государств. Заместитель директора Федеральной службы по военно-техническому сотрудничеству РФ Анатолий Пунчук сообщил, что эти средства Гавана не собирается пускать на закупку техники и вооружения. Они пойдут на модернизацию кубинской оборонной промышленности.

—Все контракты подписаны. Полностью, на 38 миллионов все оформлено. В рамках той техники, которую мы ранее поставили, мы ее модернизируем, оказываем содействие по передаче компетенций, полномочий, чтобы они сами могли ремонтировать, модернизировать и создавать более совершенные образцы,—процитировал слова российского чиновника «Интерфакс».

Когда-то Куба была главным латиноамериканским партнером нашей страны. Мы, в том числе, активно помогали властям Гаваны создавать национальную армию, поставляли на остров практически всю оборонную номенклатуру—от автоматов и пулеметов до бронемашин и средств ПВО.

> Начальнику Генштаба Валерию Герасимову показывали на Кубе бронетранспортеры БТР-70, где руками местных оборонщиков боевой модуль заменен танковой башней или башней от БМП-1

После развала СССР взаимодействие пошло на убыль. Но полностью не прекратилось. А в последние годы оборонные контакты России с Кубой стали активно восстанавливаться. Правда, такого потока боевой техники и вооружения, которые остров принимал из Москвы в советские времена, уже не существует. Но базовый арсенал кубинской армии по-прежнему составляют наши танки, авиация, ствольная артиллерия и зенитно-ракетные комплексы.

Многое из этой военной техники местная оборонка не раз самостоятельно модернизировала. Несколько лет назад начальнику российского Генштаба Валерию Герасимову показывали на Кубе бронетранспортеры БТР-70, где боевой модуль заменен танковой башней или башней от БМП-1.

В местном варианте наша боевая разведывательно-дозорная машина БРДМ-1 оснащена 120-мм минометом. Военные грузовики «Урал» и «КрАЗ» стали платформами для артиллерийских систем калибра 100, 122 и 152 мм. А на зенитной установке «Шилка» к четырем штатным 23-миллиметровым пушкам добавились две зенитных ракеты «Игла».

Вполне возможно, что от таких усовершенствований кубинская армия только выиграла. Однако модернизированная чужими руками техника практически всегда уступает аналогичным образцам от ее создателей и производителей. К тому же любое вооружение морально устаревает. Поэтому вполне логичным выглядит решение властей Гаваны потратить полученный от Москвы 38-миллионный кредит на техническое и технологическое перевооружение своего оборонно-промышленного комплекса.

Можно предположить, что эта масштабная модернизация пройдет на Кубе не без помощи российских специалистов, тем более что опыта подобной работы нашим инженерам и техникам не занимать. К тому же это не подразумевает отказа от закупок арсенала российского производства. ●

ПРАВО Почему участники незаконных «прогулок» могут попасть под 212-ю статью Уголовного кодекса

Прогулки в обход закона

АЛЕКСАНДР КОРОЛЬКОВ

Юристы предупреждают — требование справедливости в обход закона — очень опасный путь.

Алексей Куприянов,
почетный адвокат России

Конституция, как известно,—закон основной. И это определение в самом себе уже заключает вывод о том, что к нему, как кирпичи к фундаменту здания отечественного законодательства, постепенно будут пристраиваться другие законы.

Поэтому к статье 31 «Граждане Российской Федерации имеют право собираться...» любому юристу сразу хочется поставить сразу три уточняющих вопроса: где? когда? как?

Ответы на эти вопросы имеются в специальном Законе «О собраниях, митингах, демонстрациях, шествиях и пикетированиях». Этот закон так много комментировали, что ответы стали «прописными истинами», умещающимися в один тезис, сформулированный Конституционным судом ровно 20 лет назад. Недопустимо проводить массовые мероприятия там и тогда, где и когда оказывается невозможным в связи с «необходимостью защиты публичных интересов». Причем высший судебный орган толкования законодательства еще тогда указал на невозможность создания некоего исчерпывающего списка таких интересов и связанных с их защитой обстоятельств.

А по каким правилам собираться, чтобы одни мирные граждане в запале не подрались с другими столь же мирными гражданами,—это проблема профессионалов. Рамки, шлемы, щиты (средства защиты!), в крайнем случае дубинки для тех, кто слов не понимает, но никакого членовредительства!

Заметим, что вопрос «для чего собираться?» в предмет статьи 31 Конституции, на первый взгляд, не входит. Но только на первый взгляд, поскольку многое из самых различных «для чего?» давно запрещено специальными законами, которые никому в здравом уме не придет в голову публично порицать. Как вам, например, понравится заявка на шествие криминальных авторитетов, митинг в поддержку фашизма или пикетирование в защиту геноцида в африканской Руанде? Вывод очевиден. Даже с самой нейтральной, с самой деидеологизированной, с самой формально-юридической точки зрения без учреждения государственного регулирования процессов любых крупных собраний граждан никак не обойтись.

С главным разобрались. Само по себе государственное регулирование нашей Конституции не нарушает. А потому самоуправство граждан при реализации своих прав, предусмотренных статьей тридцать первой, ничем не обосновано и потому, как и любое другое самоуправство, совершенно недопустимо.

Что касается так называемых прогулок, которые вроде не подпадают под законодательство о собраниях, то на этот случай в Гражданском кодексе РФ есть статья 10, регулирующая пределы осуществления гражданских прав граждан. Строго говоря, Гражданский кодекс не регулирует вопросов митингов и демонстраций, но исходя из так называемой аналогии закона упоминание этой статьи ГК тут вполне уместно. А написано в ней о том, что «не допускаются действия в обход закона с противоправной целью, а также иное заведомо недобросовестное осуществление гражданских прав (злоупотребление правом)».

АКЦЕНТ

Справедливость — золотой плод законности. Только конкретный закон, а не обобщенные «права», сколь угодно «общечеловеческие», — мерило справедливости

Называя шествие или демонстрацию «прогулками», организаторы как раз и действуют «в обход закона». Как они рассуждают?

—Закон демонстрацию без санкции не одобряет? Ладно, мы скажем, что просто гуляем и будем огульно обвинять тех, кто наводит порядок, в его же, порядка, нарушении.

Детский сад это, а не юридическая аргументация. Можно было бы привести массу похожих по мнимой наивности примеров из практики налоговых органов. Например, налогообложение передвижных торговых точек и стационарных ларьков различается в пользу торговли «с колес». И вот по всей стране появились киоски на колесах. Уж и колеса в землю вросли, часто двигатель разобран, канализация давно стационарная, чуть ли не пристройки начинают городить, а все декларируют перед налоговиками передвижную торговлю и потом очень обижаются, что те ее таковой не признают.

Так и в рассматриваемом случае. Как не назови публичное мероприятие—«прогулка», «концерт», «монстрация»..., если есть все признаки, указанные в определениях закона о собраниях, значит, мероприятие подпадает под действие этого закона.

Аналогичным образом трактуется законом и внезапное изменение изначально заявленной тематики и формы собраний.

—А это-то почему, если мы пришли митинговать «за все хорошее, против всего плохого»? Что в этом страшного? «Как хорошо, что все мы здесь сегодня собрались!» по любому поводу.

Иначе говоря, какая разница государству, с какой повесткой граждане митингуют?

Ответим вопросом на вопрос. Вы хотите жить в государстве, которому абсолютно безразлично, с какой целью его граждане массово выходят на улицу? Я—нет!

Упрощая, можно сказать, что сколько-нибудь обобщенной повестки уличных собраний не бывает. Это тот же обход закона, как с наименованием шествия—прогулкой. Кроме того, излишне обобщенная политическая повестка таит в себе опасность объединения в одной толпе противоборствующих политических сил, что всегда взрывоопасно. Аналогичным образом опасна и повестка, включающая в себя одновременно множество различных требований. С каждым новым требованием повышается общий «градус» всего собрания, а значит, растет и объем необходимых для обеспечения порядка мер безопасности.

И есть еще один момент, не всегда правильно оцениваемый участниками и комментаторами последних протестных митингов. Чем меньшую часть общества представляют участники конкретного митинга, тем более вероятен их конфликт с окружающим их миром, с политическими силами, придерживающимися других взглядов, а значит, опять же санкционирование таких мероприятий там, где хотелось бы маргиналам, упирается в вопросы безопасности.

Изложенные выше аргументы обычно парируются ошибочной ссылкой на якобы противоположную отечественной западную практику. Вот у них и шествуют, и гуляют, и митингуют—и якобы никого не уведомляют и не спрашивают!

Во-первых, у «них» свои законы, у нас—свои. У них своя правоприменительная практика, у нас—своя! По какой причине мы у себя должны кого-то копировать? Во-вторых, насчет того, что «там» митингуют без уведомлений и разрешений,—глубокое заблуждение! В США требования к манифестациям значительно разнообразнее, чем в России. В Вашингтоне требуется не согласование, а особое разрешение. И в Германии повсеместно требуется разрешение полиции, аналогично в Великобритании.

Вот во Франции и Бельгии действительно разрешения не требуется, достаточно уведомления за 3 дня. Как известно, Париж—колыбель ряда революций!

Именно Париж и Брюссель пылают регулярно, а Москва и Вашингтон—нет! И кто лучше управляет своей столицей? И где безопаснее живется?

АКЦЕНТ

Называя шествие или демонстрацию «прогулками», организаторы несанкционированных акций как раз и действуют в обход закона

Или нашей стране оказалось мало «великих потрясений» ради «великих целей»?

Вот, кстати, о целях. Цели-то какие у последних митингов? Программы-то какие? Из-за чего весь сыр-бор? Кому захотелось вырастить на наших бульварах семена «арабской весны» пополам с «майданом»?

Давайте по гамбургскому счету, по справедливости, о которой так много говорится в кругах, вращающихся вокруг последних митингов.

Абстрактная справедливость невозможна хотя бы потому, что она у каждого своя. С юридической точки зрения никакая справедливость невозможна без опоры на право как ее основу. Но само «право» находит выражение в законах, действующих в рамках государства, поскольку нет законов, обязательных для всего мира и каждого живущего на Земле человека. Поэтому можно сказать, что справедливость—золотой плод законности!

Только конкретный закон, а не обобщенные «права», сколь угодно «общечеловеческие», есть мерило справедливости.

Соотнесение же отдельными группами граждан справедливости в обход закона непосредственно со своими реальными или предполагаемыми правами—прямой путь к революции. О любом божественном или, для атеистов, «общечеловеческом» праве политики и юристы спорят веками и не находят полного консенсуса. С таких споров о праве с отрицанием действующих законов начинались все перевороты. Кто-то для начала заводил общество рассуждениями о нарушении его прав, при этом наплевав на действующий закон. А период, когда не действует закон, называется беззаконием!

В контексте текущих событий, наплевав на закон о выборах, предполагающий судебную процедуру обжалования любых действий любой избирательной комиссий в трех судебных инстанциях, организаторы протеста требуют беззакония при регистрации кандидатов на, по сути, несущественных для них выборах. Замах-то, судя по политическим лозунгам, на государственную власть, не на московскую. Отсюда и иногородние рекруты. Никто не запрещает гражданину из Казани митинговать в Москве. Но в соответствии с законом.

А для пресечения революций в нашей стране действует свое особое мерило—Уголовный кодекс. И либеральными его статьи, направленные на защиту государства российского, никак не назовешь. ●

Как закон трактует массовые беспорядки

В УК есть специальная статья 212 «Массовые беспорядки». Признаками массовых беспорядков, среди ряда прочих более грозных, являются простое уничтожение имущества, любые поджоги, любое применение предметов, представляющих опасность для окружающих. Как видим, гражданин, бросивший мусорный бак в сотрудника Росгвардии, при наличии всех остальных признаков состава преступления может быть признан участником беспорядков по статье 212 УК с наказанием до 8 лет лишения свободы. Организатору беспорядков «светит» до 15 лет. Лицо, вовлекающее таких мальчишек в беспорядки, может быть выявлено и осуждено на 10 лет, а призывающее к участию в беспорядках и насилии—до 2 лет лишения свободы. Получить уголовную судимость можно и за сам факт участия в несанкционированном митинге без всяких беспорядков. Правда, не сразу, а после двух привлечений к административной ответственности по ст. 20.2 Кодекса об административных правонарушениях в течение последних 180 дней. Для особо активных любителей потягаться с властью физической силой имеются статьи 317 и 318 УК, карающие за применение насилия к представителю власти и посягательство на жизнь сотрудника правоохранительных органов. Наказание несущественным никому не покажется. Срок лишения свободы до 20 лет. Мальчишки будут годами сидеть по колониям, а идеологи протеста рассуждать перед микрофонами о несправедливости этого мира. Другого мира у нас для них нет, но мы вместе, в том числе и с ними, можем постепенно без всяких беспорядков исправлять мир существующий, конечно, несовершенный, конечно, далекий от идеала. Исправлять эволюционно, строго в рамках закона, в том числе закона о собраниях, митингах и всяческих «монстрациях» на любой вкус.

ПРОЕКТ В колониях появятся хосписы для тяжелобольных заключенных

Последний срок

Владислав Куликов

Министерство юстиции России подготовило проект приказа, прописывающего порядок оказания за решеткой паллиативной помощи. «Согласно проекту приказа при наличии показаний осужденным и лицам, заключенным под стражу, в медицинских организациях уголовно-исполнительной системы организуется оказание паллиативной медицинской помощи», пояснили в министерстве.

Строго говоря, смертельно больных заключенных положено освобождать. Однако на юридические формальности уходит время. «Когда врачи констатируют неизлечимую болезнь у осужденного и неблагоприятный прогноз, что означает вероятную смерть, мы, в соответствии с постановлением правительства, готовим его к освобождению—направляем документы в суд»,—рассказал недавно заместитель директора Федеральной службы исполнения наказаний Валерий Максименко. При этом, по его словам, в прошлом году в казенных домах умерло 732 таких заключенных, не дождавшихся судебного решения об освобождении.

Первый тюремный хоспис был открыт в одном из учреждений ФСИН в Красноярском крае. Как пояснил Максименко, ухаживать за смертельно больными заключенными будут на платной основе другие осужденные, а также медработники. ●

ИНИЦИАТИВА

Антимонопольная служба изменит закон о закупках госкомпаний

Пошли на поправки

Юлия Кривошапко

Федеральная антимонопольная служба (ФАС) решила реформировать 223-й федеральный закон о закупках госкомпаний. Ведомство не устраивает низкая конкуренция и отсутствие четких правил в этой сфере.

Для разработки поправок создадутрабочую группу из представителей минфина и экспертов, сообщили «РГ» в пресс-службе ФАС.

В 2018 году на участие в закупках по 223-му закону в среднем подавалось не больше 1,64 заявки. При этом сумма заключенных договоров превысила 16,7 триллиона рублей. В ФАС считают, что средства тратятся неэффективно. «То, что происходит в системе закупок в рамках 223-ФЗ, противоречит интересам экономического развития нашей страны»,—говорит замруководителя антимонопольной службы Михаил Евраев.

В числе основных проблем в ФАС называют неограниченное право заказчиков осуществлять закупки у единственного поставщика, отсутствие единых требований к участникам и составу закупок, порядку оценки заявок, возможность менять условия договора. По мнению антимонопольной службы, появление четких правил для проведения закупок в рамках 223-го закона позволит внедрить в эту сферу механизмы здоровой конкуренции и снизить издержки.

Конкуренция в рамках 223-го закона, который регулирует закупки госкомпаний и естественных монополий, действительно ниже, чем в рамках 44-го закона, определяющего «правила игры» для госведомств. Но формально увеличивать число поставщиков не стоит, отмечают эксперты.

Для разных категорий закупок должны быть предусмотрены разные стратегии взаимодействия с поставщиками, отмечает в беседе с «РГ» руководитель Аналитического центра «Интерфакс-ProЗакупки» Георгий Сухадольский. То же самое с более детальной регламентацией закупок госкомпаниями. «Цели заказчиков, работающих в рамках 223-го закона, могут сильно отличаться: у одних, например, это обеспечение экономической прибыли, у других—безопасности строящихся объектов. Эти моменты должны учитываться»,—уверен эксперт.

Кирилл Кузнецов, руководитель Центра эффективных закупок Tendery.ru считает правильным разделить заказчиков минимум на две категории: на бюджетные учреждения, естественные монополии и на тех, кто работает в условиях конкуренции, в том числе международной—это, в первую очередь, компании с госучастием. Для вторых должны быть лишь общие правила. А для остальных правила можно сближать с теми, которые действуют в контрактной системе, указывает он. ●

ПЕРСОНА

Названо имя нового посла США в России

ДИПЛОМАТ С ЯЗЫКОМ

Игорь Дунаевский

Новым послом США в России может стать американский спецпредставитель по КНДР Стефан Бигэн. Агентство Рейтер выяснило, что президент Дональд Трамп всерьез рассматривает этого дипломата на замену послу Джону Хантсману, который недавно объявил о скором завершении своей командировки.

Официально Белый дом и госдепартамент США не подтверждают эту информацию. Однако о рассмотрении кандидатуры 56-летнего Бигэна также сообщил информационный портал Vox, ссылающийся на собственные источники. А газета The Wall Street Journal называла Бигэна одним из основных претендентов наряду с послом США в ФРГ Ричардом Гренеллом, хотя последний якобы сам не очень заинтересован в переезде в Москву. После того как Белый дом объявит кандидатуру нового главы дипмиссии, ему предстоит выступить на слушаниях и пройти утверждение в сенате.

Бигэн до назначения спецпредставителем по КНДР занимался внешними связями в компании «Форд», а еще раньше работал в аппарате нацбезопасности в администрации Джорджа Буша-младшего. Его считают специалистом по России. В частности, он изучал Россию и русский язык в Университете Мичигана, а в начале 90-х годов возглавлял московское отделение Международного республиканского института, который долгие годы работал под началом известного русофобскими взглядами экс-сенатора Джона Маккейна (в 2016 году деятельность этой организации была признана нежелательной в России.—Прим. «РГ»). Кроме того, Бигэн входил в руководство Американо-российского фонда по экономическому и правовому развитию, который также включен в перечень нежелательных организаций в РФ. Посол США в России Джон Хантсман подал прошение об отставке с 3 октября, поскольку будет участвовать в борьбе за кресло губернатора штата Юта. ●

КАЗУС В Европарламенте возмутились ценами столовой

Битва за суп

REUTERS

Активисты в масках известных европейских политиков протестуют против несправедливых цен в ЕС.

Екатерина Забродина

В Европарламенте решили бороться с социальной несправедливостью — резким ростом цен в его брюссельской столовой. На некоторые блюда они взлетели за последнюю неделю на 25 процентов, пишет Politico. Недовольство сотрудников, которые уже подготовили официальную жалобу по линии профсоюзов, подогревает тот факт, что в кафе Еврокомиссии можно перекусить за более скромные деньги.

Судя по всему, повышение цен должно было пройти незаметно: в разгар летних каникул большая часть 8-тысячного персонала и евродепутатов уехали из Брюсселя. Но для тех, кто остался на рабочем месте, поход на обед преподнес сюрпризы. Как передает из Брюсселя корреспондент издания, еще совсем недавно картошка фри на гарнир стоила два евро, а теперь — два с половиной, луковый суп дня подорожал с 80 центов до одного евро. В то же самое время по соседству, в роскошном комплексе «Берлемон», где находится штаб-квартира Еврокомиссии, тарелку похлебки из бобов наливали всего за 63 цента. Сравнение цен на остальные блюда в двух конкурирующих столовых тоже оказалось не в пользу Европарламента. Если там сто грамм салата обходятся посетителю в 1,3 евро, то в Еврокомиссии — в 82 цента. Пока народный избранник поглощает антрекот за 11,5 евро, еврокомиссар наслаждается говяжьим стейком за 6,01 евро. Картину классового разрыва довершает десертное меню: 4,7 евро за депутатский чизкейк и 2,7 — за комиссарское пирожное. «Сотрудники Европарламента пришли в ярость из-за того, что самому демократичному институту ЕС оставили наименее демократичное меню, — отмечает Politico. — Если вы думаете, что соперничество между двумя ведомствами ограничивается вопросами миграции и бюджета, то имейте в виду, что один только луковый суп может стать поводом для бунта».

АКЦЕНТ

Как шутят в прессе, выросшие цены на луковый суп могут спровоцировать настоящий бунт в Европарламенте

Перемены на своем кошельке ощутили не столько сами депутаты с их годовой зарплатой на уровне 104 тысяч евро, сколько работающий по найму персонал: секретари, уборщики, охранники и повара той же столовой. Многие довольствуются жалованьем около 1700 евро в месяц, сообщает британский портал express.co.uk. Тем временем в руководстве Европарламента объясняют повышение цен контрактами с новыми поставщиками провизии, о которых было объявлено заранее. Представители учреждения уверяют, что выигравшая тендер компания сделает меню более разнообразным, экологичным, органическим, природосберегающим, интерактивным — в общем, полностью оправдывающим его подорожание. Кроме того, в цену отныне будет закладываться 12-процентный налог на добавленную стоимость Бельгии. Одновременно Европарламент отказался от получения бюджетных субсидий, которые до сих пор обходились налогоплательщикам стран ЕС в 5 с лишним миллионов евро в год, что выглядело не слишком демократично.

Впрочем, на качество еды в Европарламенте все же не жалуются. Да и цены там, несмотря на значительный рост, остаются не такими заоблачными, как в штаб-квартире НАТО, где прейскурант, по отзывам персонала, «можно сравнить с атакой оружия массового поражения на свободное человечество». ●

РЕЗОНАНС Ратующий за «невмешательство» американский политик публично поддержал действия радикальной оппозиции в Москве

Ничего личного

Евгений Шестаков

Заявление лидера демократов в палате представителей конгресса США Стени Хойера, опубликованное им в «Фейсбуке», прошло в иные времена незамеченным, если бы не патологическое стремление его однопартийцев обвинить Москву во вмешательстве во внутренние дела Америки. Но когда на этом фоне не последний в вашингтонской иерархии политик посчитал своим долгом публично отчитать Россию за неподобающее, с его точки зрения, обращение с оппозиционерами, вышедшими на несанкционированные властями «прогулки», такая реакция выглядела, как минимум, непоследовательной.

С точки зрения американской политической культуры Хойер нового не сказал — прозвучали традиционные клише по поводу «задержания мирных протестующих», последовало обещание, что конгресс будет «внимательно следить за происходящим», чтобы «позволить оппозиционным кандидатам участвовать в выборах». Разумеется, Хойер не стал выяснять, в какой степени следует считать мирными стихийные акции, на проведение которых организаторы не получили разрешение. И как бы отреагировали в его стране, если кто-то из кандидатов в конгрессмены, тем более в президенты, представив поддельные подписи умерших людей, затем в качестве доказательства своей правоты отправился не в суд, а вывел сотни людей на «прогулки» в центре Вашингтона, Нью-Йорка или Лос-Анджелеса. Впрочем, по поводу реакции на эти действия Белого дома гадать не приходится: в 2011 году мирно гулявших по улицам городов участников движения «Оккупируй Уоллстрит» сотнями по всей Америке отправляли за решетку за куда меньшие провинности.

Призывать Хойера к сдержанности и уважению к российскому законодательству занятие столь же бесполезное, как учить золотых рыбок грамматике. Даже если каким-то чудом это бы удалось, окружающий водный мир просто не позволил бы им проявить свои способности на суше. Столь же бессмысленно убеждать американских политиков признать, что их коллеги в других странах имеют равные с ними права на критику политической системы США, в том числе на оценку далеко не безупречных выборных процедур — с такими «крамольными» аргументами они никогда не согласятся.

Во вторник на сайте телеканала RT появилась информация о предложении правительственного аналитического центра Польши создать в странах Евросоюза национальные подразделения по борьбе с «российской дезинформацией». Под этим термином в Варшаве понимают любую негативную оценку «мейнстрима» единой Европы, не совпадающую с мнением на этот счет правящего класса. Возмущаясь якобы существующим влиянием России на внутренние процессы в государствах Старого Света, польские пропагандисты при этом считают естественными, не вызывающими осуждения, аналогичные действия коллективного Запада в отношении Кремля.

Восьмого августа в МИД России была вызвана временная поверенная в делах ФРГ Беата Гжески. Ей было указано на материалы телерадиокомпании «Дойче велле», которая публиковала призывы к москвичам принять участие в несогласованных акциях протеста. Такого рода тексты во внешнеполитическом ведомстве назвали попыткой вмешательства во внутренние дела России. Ранее, по словам представителя МИД Марии Захаровой, во внутренние дела нашей страны пыталось вмешаться посольство США в Москве, которое на своем сайте опубликовало маршрут, по которому собирались пройти участники незаконной акции.

REUTERS

По мнению конгрессмена Хойера, зарубежные политики не вправе критиковать политическую систему США.

Впрочем, достаточно было вчера заглянуть на сайт «Дойче велле», чтобы убедиться: внушения российского министерства иностранных дел прошли даром. Помимо репортажей о состоявшемся 10 августа митинге оппозиции, состоящих исключительно из мнений противников президента Владимира Путина, в издании дана подборка писавшей о событиях в Москве немецкой прессы. И вновь, словно по трафарету, авторы публикаций давали слово лишь тем, кого не устраивает нынешняя российская власть. Но разве регулярные выступления на страницах западных изданий лидеров радикальной российской оппозиции, призывающих сограждан к гражданскому неповиновению и жаждущих любой ценой раскачать политическую ситуацию, не есть откровенное, наглое вмешательство во внутренние дела России, не имеющее ничего общего с пресловутой свободой слова? Тем более что площадки для таких выступлений предоставляют прежде всего западные СМИ, имеющие сайты на русском языке. Тогда как сторонники Кремля не имеют возможности высказать там же контраргументы и априори попадают в разряд «жандармов».

Интересно, как отреагировали в Брюсселе и Париже, если бы российская пресса регулярно публиковала на французском языке интервью с наиболее экстремистски настроенными к Елисейскому дворцу руководителями «желтых жилетов»? Причем те бы яростно агитировали за проведение незаконных шествий, насильственное свержение власти или бойкот выборов? А ведь именно такого рода пропагандой в отношении Кремля занимаются и «Дойче велле», и «Голос Америки», при этом утверждая, что вмешательства во внутренние дела нашей страны не происходит.

В понедельник немецкое издание Tagesspiegel написало о том, как управление образования Берлина остановило выдачу сигнальных жилетов, изготовленных одной из немецких фирм, для местных школьников. Причиной такого решения стало вовсе не качество продукции, как можно было предположить, а статья в «Нью-Йорк таймс». Ее авторы утверждали, что изготовившая жилеты фирма занималась «правовой пропагандой, управляемой из России». Однако в ходе проведенного Tagesspiegel расследования выяснилось, что вся вина фирмы, созданной тремя немцами, переехавшими в Германию из России, заключалась в том, что они размещали рекламу своей продукции в том числе на иностранных новостных порталах правого толка, имеющих большое число просмотров. Этого компромата оказалось достаточно, чтобы заподозрить хозяев предприятия в работе на Москву и отказать им в праве продавать сигнальные жилеты немецким учащимся, чтобы те могли безопасно ходить в школу. ●

МИР БЕЗ ПРАВИЛ

Федор Лукьянов,
профессор-исследователь
НИУ «Высшая школа экономики»

ВЫБИРАТЬ НЕ ВРЕМЯ

Бывали благословенные времена, когда летом мировая политическая жизнь затихала. Свежо предание. А пока — хроника текущих событий вдоль любимой конспирологами «дуги нестабильности» по контуру «Большой Евразии».

Пойдем с запада на восток. Йемен продолжает дезинтегрироваться — сепаратисты-южане, которых поддерживают Объединенные Арабские Эмираты, захватили Аден, в результате обе столицы страны не подконтрольны правительству (Сана уже давно захвачена проиранскими хуситами). Особенно примечательно, что ОАЭ при этом — союзник Саудовской Аравии против хуситов, но фактически против официального правительства Йемена. Сирию пропускаем — не оттого, что там все в порядке, просто она и так в центре внимания. Вокруг Ирана продолжает нагнетаться обстановка — США ужесточают давление и грозят военно-морской блокадой: мол, для защиты судоходства через Ормузский пролив. Иран отвечает недобрыми предостережениями. В Афганистане ровная и постоянная нестабильность, которая подпитывается, помимо всего прочего, непонятной позицией Вашингтона — оставаться, уходить, как уходить и пр. Конфликт Индии и Пакистана снова обостряется — теперь из-за решения Нью-Дели ликвидировать особый статус штата Джамму и Кашмир и изменить территориальное устройство в этой части страны. Исламабад реагирует крайне резко, на его стороне Пекин, да и в мире на действия Индии смотрят настороженно. Торговая война Соединенных Штатов и КНР не прекращается, компромисса не видать, ставки растут. В самом Китае напряженно следят за тем, что происходит в Гонконге — Пекин уверен, что события инспирированы из-за океана. Северная Корея регулярно напоминает о себе — не хотите по-хорошему обсуждать нормализацию, можно и напряжение поднять, и ракетно-ядерную программу продвинуть. Наконец, растет противостояние двух союзников - Японии и Южной Кореи: началось с разногласий по исторической памяти (Вторая мировая), теперь там и акты экономической войны.

Направление «Большая Евразия» становится сейчас для России основным

Картина впечатляющая, и все происходит именно в эти дни и недели. Не хочу создать впечатления, что все эти события — часть чьего-то масштабного и многоходового плана, та самая «дуга», протянутая сознательно. Будь оно так, было бы в каком-то смысле проще и понятнее. Но на деле мы сталкиваемся с другим феноменом. Окончательный демонтаж прежнего мирового порядка (второй половины XX века, который затем попытались приспособить к условиям века XXI) порождает растущий дисбаланс повсеместно. Что и находит отражение во всех перечисленных явлениях и многих других, если не ограничиваться окрестностями Евразии.

Какие типические черты нынешнего положения вещей можно выделить? Прежде всего резкое снижение духа кооперативности, готовности и умения учитывать чьи-то интересы помимо своих. Будь то взаимоотношения в сфере торговли или урегулирование в зонах конфликтов, доминирует подход, который с легкой руки Дональда Трампа можно назвать «я прежде всего». Весьма сказывается личностный фактор. Причем в каких-то случаях — это проявление действительно колоритных персон, стоящих во главе государств. Трамп, пакистанский премьер Имран Хан, глава индийского правительства Нарендра Моди, северокорейский вождь Ким Чен Ын — фигуры сами обильно окрашенные, отбрасывающие яркий отсвет на проводимую политику. А иногда персонификация провоцируется за счет личных выпадов. Например, введение именных санкций против духовного руководителя Ирана Али Хаменеи или иранского министра иностранных дел Зарифа — явная попытка вызвать резкую реакцию и эскалацию. Наконец, внутренние мотивы явно доминируют над внешними. Политика Трампа в отношении Китая или Ирана, решение Моди по Кашмиру, действия Японии и Южной Кореи в отношении друг друга — все это прежде всего связано с внутренними, иногда чисто электоральными потребностями (особенно в американском случае).

Что касается торгово-экономической битвы США и КНР, то это сродни стихийному бедствию

Москве во всем этом буйстве явлений и характеров невозможно оставаться сторонним наблюдателем. Каждый из перечисленных процессов затрагивает те или иные интересы России — экономические, в области безопасности, человеческие и гуманитарные. По многим и объективным причинам направление «Большая Евразия» становится сейчас для России основным. И дело не в ухабистых отношениях с Западом, а в сдвиге всего международного баланса на Восток, на пространство, объединяющее Индийский и Тихий океаны. Главный же вызов для России заключается в следующем. Международная конфликтная атмосфера, все основные игроки толкают к тому, чтобы делать выбор — «кто не с нами, тот против нас» и так далее. Но Россия выбора делать не может и не должна. В «парах» противостояния — Индия и Китай, Индия и Пакистан, Южная и Северная Корея, Иран и Саудовская Аравия и пр. — каждая из сторон важна для российской политики, хоть и по-разному. Что касается торгово-экономической битвы США и КНР, то это сродни стихийному бедствию, от которого лучше бы укрыться, но и здесь невозможен выбор «своей» стороны, даже если Пекин — несопоставимо более дружественный партнер.

На Ближнем Востоке Москве удалось до сих пор филигранно выстраивать отношения буквально со всеми участниками. Перенести эти навыки на Большую Евразию очень сложно — масштаб другой. Но жизненно необходимо. ●

— Все материалы автора
rg.ru/sujet/4799

Российская Газета

УЧРЕДИТЕЛЬ
ПРАВИТЕЛЬСТВО РОССИЙСКОЙ ФЕДЕРАЦИИ
ГАЗЕТА ИЗДАЕТСЯ С 11 НОЯБРЯ 1990 ГОДА

Главный редактор «Российской газеты»: В.А. Фронин
Адрес редакции и издателя: ул. Правды, 24, стр. 4, Москва 125993
ФГБУ «Редакция «Российской газеты»
Адрес в Интернете www.rg.ru
Телефон 8 499 257 5650,
Факс 8 499 2575892
Контакт-центр по вопросам подписки и доставки
8 800 100 1113
(звонок бесплатный по России)

Генеральный директор ФГБУ «Редакция «Российской газеты»: П.А. Негоица
Распространитель: ул. Правды, 24, стр. 4, Москва 127137
АО «Издательство «Российская газета»
Телефон 8 499 257 5362 Факс 8 499 257 5122
Подписные индексы:
на год — 10042, 17950, 60598, 24204
на полгода — 50202, 15588, 50201, 15589, 24701, 24200, 24885, 24201, П1107, П1261
Комплекты — 17991, 40913, 40942, 04440, 12548, 12591

Заказы на размещение рекламы в «РГ» и ее приложениях:
телефон: 8 499 257 3752, 786 6787; факс: 8 499 257 5764, 8 499 257 5041, reklama@rg.ru

Справки по подписке и доставке: тел. 8 800 100 11 13 (звонок бесплатный), 8 499 257 5162; по розничным продажам 8 499 257 4023;
Справки по вопросам экономики: тел. 8 499 257 5380, economic@rg.ru;
политики: тел. 8 499 257 5970, politika@rg.ru; официальных публикаций: тел. 8 499 257 5396, oficial@rg.ru; международной жизни: тел. 8 499 257 5903, foreign@rg.ru; региональной сети: тел. 8 499 257 3603, zubkevich@rg.ru;
телерадиопрограмм: тел. 8 499 257 5820, gpr@rg.ru; спорта: тел. 8 499 257 5045, sport@rg.ru; о публикациях: тел. 8 499 257 5256, biblioteka@rg.ru;
общества: society@rg.ru; новостей: тел. 8 499 257 5348, hotnews@rg.ru;
культуры: тел. 8 499 257 5113, culture@rg.ru

Отпечатано в типографии:
АО «Прайм Принт Москва»
141707, Московская обл., г. Долгопрудный, Лихачевский проезд, д. 5В

Время подписания в печать:
По графику: 22.00
Фактически: 22.00
Дата выхода в свет: 14.08.2019 г.
Свободная цена
ТИП. № 2425М
Тираж 130500
Тираж сертифицирован Бюро тиражного аудита www.press-abc.ru

Региональные филиалы ФГБУ «Редакция «Российской газеты» в городах:

Архангельск (8182) 20-40-59 arh@rg.ru; Барнаул (3852) 66-72-37 altai@rg.ru; Бишкек (10996312) 300-142 bishkek@rg.ru; Благовещенск (4162) 59-20-65 amur@rgfe.ru; Владивосток (4232) 22-34-89 prim@rgfe.ru; Волгоград (8442) 92-35-08 vlgr@rg.ru; Воронеж (473) 250-23-05 voronezh@rg.ru; Екатеринбург (343) 371-24-84 ural@rg.ru; Иркутск (3952) 28-83-82 irkutsk@rg.ru; Казань (843) 264-41-67 kazan@rg.ru; Калининград (4012) 53-10-10 zapad@rg.ru; Кемерово (3842) 35-40-59 kmr@rg.ru; Краснодар (861) 259-21-11 kuban@rg.ru; Красноярск (391) 274-60-49 rg@krasrg.ru; Мурманск (8152) 60-74-24 murmansk@rg.ru; Нижний Новгород (831) 216-05-95 nnov@rg.ru; Новосибирск (383) 223-80-29 sibir@rg.ru; Омск (3812) 25-80-15 omsk@rg.ru; Пермь (342) 236-56-55 perm@rg.ru; Ростов-на-Дону (863) 261-91-41 rostov@rg.ru; Санкт-Петербург (812) 449-65-45 sbp@rg.ru; Самара (846) 242-75-28 samara@rg.ru; Саратов (8452) 27-15-37 saratov@rg.ru; Симферополь (3652)60-02-13 simferopol@rg.ru; Ставрополь (8652) 28-48-02 stavropol@rg.ru; Тюмень (3452) 35-24-94, (3452) 35-25-11 zs@rg.ru; Уфа (347) 276-42-60 ufa@rg.ru; Хабаровск (4212) 31-62-00 gazeta@rgfe.ru; Челябинск (351) 727-78-08 chel@rg.ru; Южно-Сахалинск (4242) 43-20-69 sakhalin@rgfe.ru; Якутск (4112) 42-20-54 sakha@rgfe.ru

© ФГБУ «Редакция «Российской газеты». Все права защищены.
— Любая перепечатка без письменного согласия правообладателя запрещена. Иное использование статей возможно только со ссылкой на правообладателя. Приобретение авторских прав: тел. 8 499 257-56-50
— Рукописи не рецензируются и не возвращаются.
— За содержание рекламных материалов редакция ответственности не несет.
— Материалы в рамке публикуются на коммерческой основе.
— За текст, опубликованный под знаком «Реклама», несет ответственность рекламодатель.
— В региональные выпуски газеты редакцией могут быть внесены изменения.

«Российская газета» печатается в городах: Апатиты, Архангельск, Астрахань, Барнаул, Бишкек, Благовещенск, Владивосток, Владимир, Волгоград, Воронеж, Екатеринбург, Иркутск, Казань, Калининград, Кемерово, Киров, Краснодар, Красноярск, Махачкала, Минеральные Воды, Москва, Нижний Новгород, Новосибирск, Омск, Оренбург, Пенза, Пермь, Ростов-на-Дону, Санкт-Петербург, Самара, Саратов, Симферополь, Томск, Тюмень, Ульяновск, Уфа, Хабаровск, Чебоксары, Челябинск, Чита, Южно-Сахалинск, Якутск, Ярославль

Заявки на электронную версию газеты, ее архивов, а также подписка на «РГ» и приложения: www.rg.ru/subscribe Газета зарегистрирована в Министерстве печати и информации Российской Федерации 28 сентября 1993 г. Регистрационный № 302

КОСМОС

К Земле приближается гигантский астероид

ХЕОПС НА ПОДЛЕТЕ

Андрей Меркулов

Астероид размером с пирамиду Хеопса направляется к нашей планете. Об этом сообщило американское космическое агентство НАСА. Максимальное сближение с Землей тела диаметром 160 метров произойдет 28 августа. Но земляне могут не волноваться: он пролетит на расстоянии в миллион километров, что в 40 раз ближе, чем до Венеры.

Недавно Европейское космическое агентство обновило список потенциально опасных космических объектов, которые постоянно в центре внимания науки. Всего их насчитывается 870. Сегодня основное внимание приковано к астероиду 2006QV89, который может врезаться в Землю 9 сентября этого года. В данный момент он находится от нас в 6,7 млн км. Вероятность его падения исследователи оценивают как 1 к 7000.

Конечно, ученые неусыпно следят и за уже знаменитым астероидом Апофис размером с четыре футбольных поля. Сейчас он находится на расстоянии более 200 млн км. По оценкам, тротиловый эквивалент взрыва при падении астероида на Землю составил бы 506 мегатонн, что в десять раз больше, чем в случае Тунгусского метеорита. Кстати, когда ученые впервые обнаружили Апофис, они оценили вероятность его падения в 2,7 процента. Но после его визита к Земле в 2013 году ученым уточнили его орбиту. И тогда был вынесен вердикт: возможное столкновение с Землей может произойти в 2068 году, а до этого астероид сблизится с нашей планетой в 2044 году на 16 млн км, в 2051 году — на 760 тыс. км, и в 2060 году — на 5 млн км.

Среди других опасных визитеров астероид RF12. Критическое сближение его с Землей должно произойти в 2095 году. Вероятность столкновения составит 1 к 16. Сегодня многие специалисты крайне скептически оценивают реальный уровень угрозы, которую несут астероиды населению Земли. ●

ИСТОРИЯ

События Библии нашли новое подтверждение

ВАВИЛОН ЗДЕСЬ БЫЛ

Аркадий Симонов

Главным событием в истории еврейского народа считается вавилонское вторжение в город в 587–586 годах до нашей эры. В Библии описано, что войска царя Навуходоносора II несколько месяцев осаждали город, пробили брешь в стене, проникли в город и сожгли его дотла, уничтожив в том числе царский дворец и храм Соломона. Большинство горожан погибли, оставшихся угнали в рабство в Вавилон.

Но происходили ли библейские события в реальности? Ученые упорно ищут доказательства. Археологические работы на Сионе ведутся уже около десяти лет, и за это время удалось обнаружить множество ценных артефактов, которые подтверждают библейские тексты. Ранее сообщалось, что на горе Сион были найдены следы вторжения первых крестоносцев, которые в 1099 году осадили Иерусалим.

И вот новое доказательство. Американские археологи сообщили, что их находки свидетельствуют о вавилонском вторжении в город. Дело в том, что, углубившись в более древние археологические слои, ученые нашли слои пепла, наконечники стрел, различные предметы обихода, драгоценности и другие артефакты. Каждый из них сам по себе мало о чем говорит, но все вместе рисуют трагическую картину прошлого. Ученые не сомневаются, что здесь происходило кровопролитное сражение. И самое главное: здесь был все найденные артефакты датируются именно шестым веком до нашей эры. Это, по мнению ученых, является весомым аргументом реальности описанных в Библии событий. ●

РАКУРС Как российский институт вышел в лидеры мировой науки

Атомное кино

АЛЕКСАНДР КОРОЛЬКОВ

На электронном микроскопе снимаются фильмы о химической реакции между наночастицами.

Юрий Медведев

В нашей науке произошло, прямо скажем, беспрецедентное событие. Ведущий международный химический журнал European Journal of Organic Chemistry весь номер посвятил российскому Институту органической химии им. Зелинского РАН. Как удалось совершить такой прорыв? Об этом корреспондент «РГ» беседует с директором института, академиком Михаилом Егоровым и членом-корреспондентом РАН Николаем Нифантьевым, который был приглашенным редактором этого номера журнала.

За публикацию в престижном журнале ученый платит немалую сумму. Во сколько же обошелся целый номер?

МИХАИЛ ЕГОРОВ: Удивитесь, но ни копейки. Почему престижный журнал пошел на такую акцию? Это вопрос к редакции. Могу только сказать, что таких научных химических центров, как Институт органической химии (ИОХ), в мире очень мало, по пальцам одной руки можно пересчитать. Здесь всегда работали ученые с мировым именем, достаточно вспомнить отцов-основателей: Фаворского, Зелинского, Несмеянова и многих других. Сейчас у нас ведут исследования 5 академиков и 6 членов-корреспондентов РАН.

А как на институте сказались многочисленные перипетии, которые происходят с нашей наукой уже около 20 лет? Многие коллективы основательно потрепали ветры перемен.

МИХАИЛ ЕГОРОВ: Мы выстояли, даже в самые тяжелые годы продолжали работать на мировом уровне. Вот только несколько цифр. Ежегодно наши ученые публикуют свыше 400 статей, причем свыше 60 процентов — в самых авторитетных научных журналах. Кроме того, мы являемся учредителями шести журналов, в частности, «Успехи химии». Среди всех российских изданий у него самый высокий импакт-фактор — 4.6, а у следующего отечественного издания — 3.0. Другой наш журнал «Известия Академии наук. Серия химическая» сегодня самый скачиваемый химический журнал по интернету, эта цифра превышает 200 тысяч в год при среднем для российских журналов от 20 до 50 тысяч.

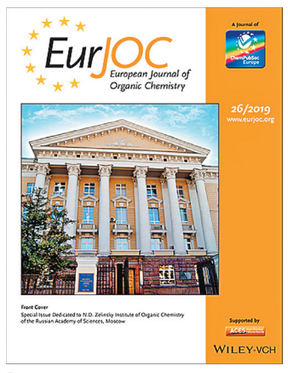

Весь номер международного химического журнала посвящен российскому институту.

АКЦЕНТ

Ученым ИОХ удалось получить самое высокоэнергетическое в мире соединение, что признано выдающимся научным результатом

Наши работы регулярно выносятся на обложки топовых журналов, как, например, и такой недавний выдающийся научный результат. Дело в том, что много лет назад теоретиками было предсказано самое высокоэнергетическое в мире соединение. С тех пор многие ведущие лаборатории пытались его получить, но безуспешно. Ученым ИОХ это удалось, что и признано выдающимся научным результатом.

Конечно, эти достижения впечатляют, но давайте признаемся, химики всегда у нас были в тени физиков и математиков, а теперь и биологов с медиками. Вот и сейчас в Стратегии научно-технологического развития России среди семи научных приоритетов нет химии.

МИХАИЛ ЕГОРОВ: Скажу больше. У большинства людей сформировалось твердое мнение, что от химии один вред. Можно даже говорить о хемофобии. Что нередко говорят про некачественные продукты питания? Это химия. Такое негативное отношение надо менять. Ведь мы все живем в мире химии. И люди, и животные — это все огромные химические фабрики, в которых ежесекундно протекают миллиарды химических реакций. Все блага, которые мы имеем, это химия. Достижения в таких модных сегодня геномике и информатике во многом обязаны химии, которая создает новые материалы и новые препараты для экспериментов. Кстати, если бы химики в свое время не создали гетероструктуры, может, Жорес Иванович Алферов не сделал бы своего главного открытия, за что получил Нобелевскую премию. Что касается приоритетов Стратегии, то действительно там напрямую нет химии, но она является важнейшей составной частью каждого из них.

НИКОЛАЙ НИФАНТЬЕВ: Мы затронули очень важный вопрос. Дисбаланс в приоритетах Стратегии действительно удивляет, так как для развития практически всех отраслей индустрии требуются новые неорганические материалы, энергоносители, катализаторы, полимеры, биологически активные соединения самых разных типов и назначений, агрохимикаты и т.д. и т.п. Приведу лишь один, но очень показательный факт, который, уверен, удивит многих: соотношение физиков и химиков в развитых странах приблизительно 1:2, а у нас наоборот — около 2:1. Но ведь, чтобы физики работали, им нужны от химиков новые материалы, но при сложившейся сейчас ситуации они не могут производиться в достаточном количестве.

Всего несколько коллективов в стране сумели выиграть супергрант Российского научного фонда в 750 миллионов рублей. Какие аргументы позволили вашему институту получить такую огромную для нашей науки сумму?

МИХАИЛ ЕГОРОВ: Победитель конкурса должен был предложить новую стратегию развития института. И мы ее создали. Если кратно, то суть в следующем. Если химия XX века была как бы химией отдельных молекул, то в XXI веке это химия ансамблей из сложных молекулярных систем. Например, именно такие ансамбли определяют механизм действия всех современных лекарств. Но как наращивать эту сложность, увеличивая в молекуле число атомов, как разобраться в механизме работы таких ансамблей? Это и есть те принципиально новые задачи, которые решались в нашем проекте.

Сборка сложной молекулы идет по принципу конструктора Лего, а моделирование на компьютере позволяет выбирать «хиты», которые далее синтезируем в лабораториях. Чтобы проводить такие исследования, требуется самое современное оборудование. И грант позволил нам его приобрести. Сейчас у нас один из самых мощных в России парков спектрометров ядерного магнитного резонанса и масс-спектрометров, а также несколько электронных микроскопов с разрешением до одного нанометра.

Эта техника позволила впервые в мире снимать фильмы, как протекает химическая реакция между наночастицами. Более того, мы научились наблюдать нанообъекты в жидкой фазе, что еще недавно казалось вообще невозможным. Органическая среда, вода и электронный микроскоп всегда считались несовместимыми. Но наш член-корреспондент РАН Валентин Анаников сумел их совместить, за что японская фирма «Хитачи», которая разрабатывает электронные микроскопы, вручила ему премию за выдающийся вклад в развитие метода электронной микроскопии.

АКЦЕНТ

Если бы химики не создали гетероструктуры, может, Жорес Алферов не сделал бы открытия, за что получил Нобеля

А как фильмы про химические реакции помогают исследователю?

МИХАИЛ ЕГОРОВ: Они показывает сам механизм реакции, а значит, появляется возможность ей управлять, искать самый оптимальный вариант. Например, это принципиально важно для создания единой теории катализа, которая сегодня считается одной из важнейших в науке. На программу по созданию единой теории катализа Евросоюз выделил сотни миллионов евро. Очевидно, что такая программа необходима и в нашей стране в составе стратегических химических исследований.

Какие наиболее значимые результаты получены институтом за последнее время?

МИХАИЛ ЕГОРОВ: Я уже упоминал про получение самого высокоэнергетического в мире вещества. Еще одна работа связана с проблемой серы, которая содержится в нефти. Помните, именно сера стала одной их причин недавнего инцидента с поставками нашего топлива за рубеж. Сегодня есть разные способы очищать нефть от серы, но все равно она остается, что ведет к быстрому износу очень дорогих катализаторов. Мы создали метод, который снижает содержание серы в 500 раз. После применения такого метода по трубе будет идти практически чистый продукт.

Совсем другая сфера — космос. Под руководством профессора Леонида Кустова созданы ионные жидкости, которые нужны в качестве термоносителей в двигателях космических кораблей и даже для покрытия поверхностей лунных телескопов. В отличие от всех существующих созданные в ИОХ типы ионных жидкостей вообще не испаряются, а значит, не расходуются. Один раз заправили, и можно не беспокоиться. ●

Прорыв

Одна из важнейших задач Стратегии научно-технологического развития страны и нацпроектов — это создание новых лекарств.

НИКОЛАЙ НИФАНТЬЕВ: Можно перечислить много наших важнейших разработок в области фармацевтики, но назову лишь несколько. Есть так называемый Национальный календарь профилактических прививок, причем половина его стоимости приходится всего на одну углеводную вакцину от пневмококковой инфекции. В России она до сих пор не производилась, но мы разработали методы, которые позволят получать отечественную вакцину. Теперь слово за Минздравом России.

С 2020 года обязательной для защиты всех детей в стране станет вакцина от гемофильной инфекции. Пока у нас она не выпускается, а используется импортный продукт. Сейчас совместно с предприятиями «Ростеха» мы создаем первую отечественную гемофильную вакцину. Кроме того, с фирмой «Р-Фарм» разрабатываем вакцину против бактериальных патогенов из группы ESKAPE, которые признаны ВОЗ угрозой человечеству. Они обладают устойчивостью к антибиотикам, поражают различные органы человека, нередко со смертельным исходом. Также в институте ведутся работы по созданию антиинфекционных препаратов не только для здравоохранения, но и сельского хозяйства для защиты домашнего скота и растительных культур.

Нацпроект «Наука»

Главная цель нацпроекта «Наука» — внедрение совместно с промышленными предприятиями научных достижений. Удается привлечь бизнес в вашу науку?

НИКОЛАЙ НИФАНТЬЕВ: Даже в самые трудные кризисные времена мы не теряли связи с промышленностью, благодаря чему во многом и удалось сохранить высокий уровень научных исследований в ИОХ. Сейчас интерес бизнеса к науке возрастает, он ищет перспективные идеи, готов в них вкладываться. Поэтому некоторые наши разработки, скажем, в областях фармацевтики, энергетики, катализа, вышли из колбы, начинают серийно выпускаться различными отечественными предприятиями. Сейчас доля внебюджетного финансирования у нас достигла 30 процентов.

Еще одна из задач нацпроекта «Наука» — подготовка кадров для науки и промышленности. Что здесь делает ИОХ?

МИХАИЛ ЕГОРОВ: Наш институт можно назвать предприятием полного комплекса. Более 25 лет назад, когда у нас был только школьный химический кружок, при ИОХ начала создаваться система непрерывного химического образования. Его первая стадия — Московский химический лицей, где школьники занимаются углубленным изучением химии. Принципиально важно, что они могут работать в наших лабораториях. Затем был организован Высший химический колледж, куда приходят выпускники школ, конечно, и из лицея. Это будущая элита химии, курс — 28 человек. Они с первого дня занимаются в наших лабораториях научной работой, а по окончании уже имеют 4–5 публикаций в престижных изданиях. То есть мы целенаправленно ищем и собираем талантливых ребят, которые нацелены на науку, работаем на будущее института. Теперь наша система образования включает все необходимые этапы, в том числе аспирантуру, постдоков и даже докторантуру. На сегодняшний день у нас работают свыше 60 аспирантов, около 300 студентов.

ТЕХНОЛОГИЯ

Компьютер прогнозирует возникновение пожара

Оракул огня

Сергей Деменко

Систему прогнозирования и развития пожаров разработали ученые Института леса Красноярского научного центра СО РАН. О ее сути корреспонденту «РГ» рассказал директор института Александр Онучин.

Ваша система берется предсказать такой случайный процесс, как пожар. Не слишком ли смело? Ведь огонь зависит от множества факторов — случайной спички, удара молнии, даже осколка бутылки, который может при жаркой погоде сработать как увеличительное стекло.

АЛЕКСАНДР ОНУЧИН: У специалистов есть такое выражение: пожар должен созреть. Так вот компьютер следит за этим созреванием. Как? Вся территория данного региона разбита на участки, благоприятные для возникновения пожара, скажем, где скопился горючий материал и места болотистые, влажные.

Это база для прогноза. И мы постоянно отслеживаем, как за последнее время в регионе менялись температуры, влажность, направление ветра и другие метеопоказатели. Компьютер постоянно анализирует эти данные и сообщает, что какие-то участки «созрели», здесь высока вероятность загорания. Им присваиваем желтый уровень опасности. А другие, где, скажем, местность болотистая и тип растительности не столь опасны, получают синий цвет.

По такой карте руководитель лесного хозяйства может принимать решение, как наиболее оптимально и эффективно распорядиться имеющимися силами и средствами для предупреждения пожара. Где-то усилить патрулирование, а где-то ослабить, перебросив силы в опасные точки.

А если все же запылыхало? Ведь в Сибири территории огромные, попробуй уследи за всеми…

АЛЕКСАНДР ОНУЧИН: Если появился огонь, компьютер может по скорости ветра, температурам, ситуации с горючими материалами дать прогноз развития пожара во времени. И подсказать меры по борьбе со стихией. Конечно, все зависит от конкретной территории, где возник пожар, от того насколько она пожароопасна.

Если начали тушить через два часа, то компьютер подскажет, что для данной территории нужно, скажем, несколько десятков человек. Если через 20 часов, то уже сотни, а через два дня, то пожар уже вряд ли удастся остановить. Здесь надо защищать только населенные пункты, важные объекты инфраструктуры и лесосырьевые базы.

За вашим пожарным оракулом, наверное, очередь выстроилась из желающих их внедрить?

АЛЕКСАНДР ОНУЧИН: Вы оптимист. Пока она с успехом протестирована в двух лесничествах, но на этом интерес ней, говоря образно, потух. Дело в том, что пожары этого года вовсе не что-то уникальное, примерно такая же картина здесь уже лет восемь. Лес горит на огромных территориях, но западный ветер уносил дым в районы, где нет населения. К этому привыкли, и никакой оракул никому не был нужен. А в этом году ветер вдруг сменился, дым пошел на города, и вспомнили о нашей разработке.

Понятно, все зависит от ветра…

АЛЕКСАНДР ОНУЧИН: Сейчас гоняем самолеты, льем тонны воды. Какой-то эффект, конечно, есть, но во что это обходится… Если меры принимать заранее, то затраты и ущерб будут в много раз меньше. ●

EPA

Компьютер подскажет, как наиболее эффективно распорядиться имеющимися силами для предупреждения пожара.

НЕОЖИДАННО

Гусеницы насекомых разлагают полиэтилен

Моль спасет планету

Юрий Медведев

Что делать с гигантскими островами пластика, которые плавают в океане и стали поистине мировой проблемой? Предложений множество, от полного запрета пластика до его полной переработки на специальных заводах. Но как их реализовать? Здесь ясности пока нет. А тем временем на свалки каждый год попадает примерно 300 миллионов тонн пластикового мусора, большая часть которого не разлагается почвенными микробами и остается в почти нетронутом виде десятки и даже сотни лет. Многие частицы пластика попадают в воды океана, где они проникают в желудки рыб и птиц и часто становятся не только причиной их гибели, но и по пищевой цепочке добираются до желудка человека.

В поиске управы на пластик ученые все больше склоняются к тому, чтобы поручить борьбу с ним фауне. К примеру, пару лет назад было показано, что гусеницы мучных хрущаков могут поедать пенопласт и некоторые другие виды пластика.

И вот новое открытие. Испанские ученые обнаружили, что гусеницы обычной восковой моли, пожирающей воск в ульях пчел, способны поедать и переваривать полиэтилен — один из самых стойких и химически прочных пластиков. Впечатляет их аппетит: за полдня около ста гусениц съели почти 100 миллиграммов полиэтилена, что в тысячи раз больше скорости разложения пластика при помощи бактерий и других насекомых.

Как предполагают ученые, организм гусениц вырабатывает особый фермент, который разрывает связи между звеньями полимерных молекул и превращает их в этиленгликоль — токсичный для человека спирт. Пока неизвестно, какие молекулы в этом участвуют, но ученые надеются раскрыть секреты гусениц. Если это удастся, то синтетическую версию их ферментов можно использовать для переработки пластикового мусора и очистки биосферы Земли. ●

Российская газета
www.rg.ru
14 августа 2019
среда №178 (7936)

РАКУРС Какой будет лучшая в мире сеть городского транспорта

КОРОЧЕ ЕДЕМ

Сергей Бабкин

Мэр Сергей Собянин объявил о создании в Москве лучшей в мире сети общественного транспорта. Такой глава города видит столичную подземку после того, как к ней подключатся новые линии подземного и наземного метро и будет реализован долгое время пылящийся на полке проект станции «Суворовская» на Кольцевой. А к 2023-му замкнется и все новое кольцо—Большая кольцевая линия. Все это позволит горожанам охотнее, чем сейчас, отказываться от личных машин.

«У Большой кольцевой—две основные задачи,—рассказал Собянин, посетив стройплощадку новой станции «Улица Народного Ополчения».—Во-первых, дать новые связки между соседними районами. Во-вторых, и это самое главное, разгрузить и первое кольцо, и многие радиальные направления. После этого в метро станет комфортнее и свободнее!».

Вот три маршрута, по которым ездят каждый день тысячи москвичей: «Калужская»—«Севастопольская» (39 минут), «Рижская»—«Авиамоторная» (22), «Сокольники»—«Электрозаводская» (25). Время уходит в основном на то, чтобы доехать до кольцевой и пересесть на другую радиальную ветку. С открытием станций БКЛ первый маршрут станет быстрее на 29, второй—на 10, а третий—на 15 минут.

Новая станция появится даже на «старой» Кольцевой. В советские годы было много подобных проектов, которые не были реализованы. И вот недавно власти приняли решение все-таки начать строительство станции метро «Суворовская», расположенной между «Новослободской» и «Проспектом Мира». Специалисты пришли к выводу, что метро там будет востребовано. «Мы будем максимально близко подходить к действующим линиям, на какой-то короткий период по одному тоннелю будем прерывать движение, но другой будет полноценно работать,—рассказал о возобновленном проекте заммэра по вопросам градостроительной политики и строительства Марат Хуснуллин.—То есть обойдемся без перекрытий. По предварительным оценкам, эта станция будет готова в 2023-м».

> Уже в конце этого года в транспортную схему включатся Московские центральные диаметры

Уже в конце этого года в транспортную схему включатся Московские центральные диаметры. Они соединят разрозненные ж/д-направления и будут насквозь проезжать всю Москву. Сейчас путь среднестатистического жителя Подмосковья на работу в столицу неизбежно пролегает через вокзалы—туда упираются электрички. В итоге толпы идут на Кольцевую линию метро. МЦД позволят в ряде случаев даже не спускаться в метро, а доезжать на поезде прямо до работы.

И если уж мы заговорили об экономии времени, то МЦД позволит быстрее перемещаться между различными подмосковными городами. Например, от Подольска до Нахабино почти нет прямых электричек. Поэтому приходится ехать до Курского вокзала и там пересаживаться. В итоге дорога занимает 3 часа. С пуском диаметров она станет на треть короче. Первые МЦД Лобня—Одинцово и Нахабино—Подольск власти обещают открыть уже к концу этого года. Но уже сейчас москвичи могут решить, как поедут, с учетом своих новых маршрутов на mcd.mosmetro.ru. ●

Кстати

По темпам строительства метро обошла многие города мира. В 2011—2018 годах построено и открыто 137 км линий, 73 станции метро и МЦК, 9 депо. Специалисты из Рима и Парижа признали, что по темпам метростроения заметно отстают от Москвы. Она же практически сравнялась по масштабам прокладки подземки с Китаем—признанным мировым лидером в метростроении.

НАСЛЕДИЕ Реставрация Театра Ермоловой началась с фасада

Атланты на лечении

СЕРГЕЙ МИХЕЕВ

Один из атлантов остался без плеча и части головы, однако уже к началу осени ему вернут первоначальный облик.

Ирина Огилько

Здание Театра Ермоловой выбивается своим фасадом из общего ряда домов на улице Тверской. В большинстве своем здесь постройки XX–XXI века, а тут—лепнина, арки с куполом, замысловатые балкончики, да еще и атланты—явно настоящая история. Правда, два из четырех атлантов, как писали в последнее время в соцсетях, в прямом смысле уже разваливались на куски.

Произошло это, как рассказал журналистам руководитель департамента культурного наследия столицы Алексей Емельянов, потому, что в течение последних 15 лет скульптуры не реставрировались. В итоге, когда в июле департамент вместе с российской ассоциацией реставраторов взялись за их восстановление, правый атлант остался уже без плеча и части головы.

Напомню, эти фигуры на фасаде театра подпирают два балкона с правой и два—с левой стороны от главного входа уже больше ста лет. Как показали исследования, скульптуры слева сохранились лучше, хотя по преданиям эту часть здания строил еще в XVII веке князь Григорий Долгоруков. Поэтому для восстановления разрушившихся атлантов слепки недостающих частей сделали именно с них. Затем реставраторы демонтировали аварийные части. Ну, а дальше вернулись в свою мастерскую на улицу Речников, 7.

—Здесь мы сделали силиконовую форму атлантов и сейчас заливаем в нее гипс для чернового варианта утраченных деталей,—рассказал «РГ» реставратор-форматор Алексей Тихонов.—Когда отольем их, сделаем чистовую формовку. По ней изготовим итоговый вариант, который снова украсит здание театра.

АКЦЕНТ

> Атланты на фасаде театра подпирают два балкона с правой и два с левой стороны от главного входа уже больше ста лет

Как рассказал Тихонов, изначально атланты тоже были сделаны из гипса—в XIX–XX веке это был самый распространенный материал. И в самом деле, вспомним многочисленные фигуры гипсовых пионеров-героев с горнами и барабанами, бюсты Ленина и других знаменитостей, в советское время украшавшие пионерские лагеря, школы, дома культуры и парки... Материал дешевый, пластичный и легкий в работе. Вот только очень хрупкий и плохо переносит воздействие агрессивной городской среды и погоды.

—Новые детали будут сделаны из полимербетона—современного материала, такого же цвета, как и гипс, но более крепкого и надежного,—рассказал «РГ» руководитель реставрационной мастерской Олег Кабакин.—Материалы сочетаются, но мы просто поставим недостающие детали и покрасим их фасадной краской, внедряться в массив оставшегося гипса скульптур не будем.

Как прокомментировал «РГ» Алексей Емельянов, к началу осени атланты будут выглядеть почти как в первозданном виде. На вопрос: «Можно ли весь гипс заменить надежным полимербетоном?», чиновник ответил, что это было бы уже не реставрацией, а ненужным новоделом.

Нуждается в реставрации и само здание театра. Сейчас по этому поводу департамент ведет переговоры с его администрацией. «Нужно провести исследование, сделать грамотное техническое задание, понять, что нужно поменять для современного использования, а что сохранить, и лишь затем начинать работу»—сказал Алексей Емельянов. ●

СЕРГЕЙ МИХЕЕВ

Реставраторы заливают гипс в силиконовую форму, чтобы восстановить утраченные детали скульптур.

Смотрите фоторепортаж на сайте **rg.ru/art/1730389**

Кстати

Фасад здания по улице Тверская, 5/6 много раз переделывали, свой нынешний облик он получил в 1910—13 годах, когда появились мощные атланты и центральный купол, которыми решили украсить свой «Пассаж» купцы Постниковы. Первым в это здание въехал в 1936 году знаменитый Театр В.Э. Мейерхольда, а с 1946 года его занимает театр Ермоловой.

ВЫБОРЫ Дорога в Мосгордуму возможна только при поддержке москвичей

Давайте познакомимся

Максим Милославский

Сложной, но реализуемой процедурой назвали корреспонденту «РГ» сбор подписей в свою поддержку зарегистрированные кандидаты в Мосгордуму. Такого мнения придерживаются как самовыдвиженцы, так и представители непарламентских партий, прошедшие через этот этап.

От кандидатов в столичный парламент, напомню, требовалось заручиться поддержкой проживающих в их избирательных округах москвичей. Большинству претендентов собрать подписи удалось, и перешагнув «фильтр», они были допущены к предстоящим в сентябре выборам. Среди тех, с коими удалось пообщаться корреспонденту «РГ»,—Николай Александров, баллотирующийся от «Коммунистов России» по округу № 14. Далось ему это, как он сам признается, непросто. Расставлять людей у станций метро он посчитал нецелесообразным. Пояснил: «Эффективнее, на мой взгляд, действовать на местах. Поэтому около 80 моих сборщиков ходили по домам». Собрали около 6 тысяч подписей, часть из них забраковали. Где-то из-за ошибок, а где-то—из-за неразборчиво указанных паспортных данных. Но поскольку был запас подписей, проблем с регистрацией не возникло.

АКЦЕНТ

> Собрали около 6 тысяч подписей, часть из них забраковали. Но поскольку был запас, проблем с регистрацией не возникло

Кандидата Максима Шингаркина выдвинула партия «Родина» по 20-му избирательному округу.

«Экзамен», как он называет сбор подписей, Шингаркин выдержал. Для этого ему пришлось мобилизовать многочисленных активистов. Уже собранные подписи вместе с ними он тщательно проверил, пропустив все подписи через собственное «сито» еще до похода в Мосгоризбирком. «Мы собрали больше шести тысяч подписей, полторы тысячи из них отсеяли сами, поскольку к ним были вопросы,—рассказал Максим Шингаркин.—В результате подали более четырех тысяч подписей, избирком «зарубил» еще 300, или 7% от всех подписей. На подписных листах нашли помарки и нечетко прописанные буквы». Упрекнули его команду и в неправильных адресах: были записаны верно, но не в той последовательности, как требуют правила. И его выручил солидный «запас».

Самовыдвиженец Александр Козлов идет на выборы от 38-го округа—одного из самых больших в Москве как по числу избирателей, так и по своему масштабу. В его округе—13 поселений Новой Москвы, часть района Проспект Вернадского и полрайона Тропарево-Никулино.

Но такой громадной территории кампания дается очень нелегко. Подписи в поддержку Козлова помогали собирать несколько десятков человек. Да и он сам, живя в Коммунарке, встречался с избирателями—жителями этого поселения, представителями некоммерческих организаций.

«Подписей сознательно собирали больше положенного количества, принимая во внимание все юридические тонкости,—рассказывает Александр Козлов.—Были и забракованные Мосгоризбиркомом, но это нормальный процесс. Все мы люди, ошибки и неточности возможны всегда».

Главное, по его мнению, не сидеть на месте, теснее общаться со своими избирателями, глубже погружаться в проблемы своих районов. А их много. Например, в Тропарево-Никулино оставляет желать лучшего состояние дворов, детских и спортплощадок». Но работа над их улучшением—это уже следующий этап для тех, за кого москвичи проголосуют 8 сентября. ●

ТРАНСПОРТ Датчик в кабине школьного автобуса зафиксирует запах алкоголя

С места не тронется

Иван Пышечкин

Год назад столица запустила новую услугу для школ, организовав бесплатную перевозку учащихся в городские музеи и выставочные залы. Теперь парк экскурсионных автобусов решено увеличить. Популярен ли новый сервис.

Как рассказали «РГ» в пресс-службе «Мосгортранса», сейчас школьников возят 28 автобусов туристического класса—комфортных и безопасных: с табличками «ДЕТИ», ремнями безопасности, сигнальными маяками, видеокамерами и спутниковой навигацией. Среди самых популярных маршрутов—Музей космонавтики, Дарвиновский музей и другие музейно-исторические комплексы.

«Педагогам и родителям такая система нравится. Ведь платить не нужно не только за сам автобус, но и за услуги водителя и бензин—все субсидирует город»,—рассказала «РГ» директор школы №1619 им. Марины Цветаевой Диана Соколова. «Это самый безопасный способ перевозки детей, потому что автобусами управляют профессиональные проверенные водители»,—уверена зампредседателя экспертно-консультативного совета родительской общественности Ольга Галузина. Особых трудностей с подачей автобуса нет, но автопарк, говорят, не сговариваясь, директора, мог быть и побольше. Но скоро и эта проблема будет решена: «Мосгортранс» закупит еще 110 автобусов. «Поставку их планируем обеспечить до весны 2020 года»,—рассказал замгенерального директора предприятия Максим Коновалов. В новых автобусах, по его словам, будет бесплатный Wi-Fi, как и на всем наземном транспорте столицы, а также зарядки для гаджетов. Двигатели класса «Евро-5». Из самых же последних новинок в этих автобусах использование системы контроля здоровья водителя. Если датчики в кабине зафиксируют запах алкоголя, то двигатель просто не запустится. Управляют же школьными автобусами водители со стажем работы не меньше трех лет. Все они, прежде чем получат право сесть за руль школьного транспорта, проходят спецкурс по работе с детьми и регулярный инструктаж по технике безопасности с участием сотрудников ГИБДД, подчеркнули в «Мосгортрансе». ●

ПРОЕКТ Получится ли врач из вашего ребенка

Урок со скальпелем

Сергей Жуков

Расшифровать кардиограмму, сделать укол и наложить швы, оказывается, по силам даже подростку. В этом убедился корреспондент «РГ», побывав в летней школе юного хирурга. Она работает в учебном центре Российского национального исследовательского медуниверситета имени Пирогова.

Распорядок дня у юных врачей напряженный: лекции, практикумы и мастер-классы идут с утра до вечера, с перерывами на отдых и обед, конечно. По словам куратора школы Аллы Стрижебок, всего разработано десять курсов по разным направлениям медицины. Больше всего школьников привлекает хирургия, онкология и, как ни странно, психиатрия. Популярна гинекология. Особенно у мальчиков, которые пробуют сами принимать роды. Пока что у «умных» роботов, играющих пациенток.

> Мальчики пробуют принимать роды. Пока у роботов-пациенток

Интересны начинающим медикам и профессии будущего: IT-генетик, биофармаколог, медицинский кибернетик и генетический консультант. О нюансах малознакомых даже взрослому уху специальностей дети узнают потом, ближе к финалу. Сначала изучают классическую медицину. Стартуют с теории, потом переходят к практике—на нее педагоги делают основной упор. Например, учатся работать с привычными хирургам скальпелем и ножницами, пытаются накладывать швы на силиконовые муляжи, имитирующие человеческую кожу. То же самое тренируют на курице. И прижигают сосуды... на куриных ножках. В соседнем кабинете осваивают спирометр и фонедоскоп. Задача школьника—выяснить, чем болен манекен: бронхиальной астмой или пневмонией. Управляет роботом врач, который одним нажатием кнопки может задать нужный диагноз.

Бывает, при виде крови детям становится плохо. «Хуже, если это обнаружится позже, уже в вузе»,—говорит педагог Вероника Бендосенко. В этом случае лучше уйти в другую сферу. Одиннадцатиклассника Андрея Костылева из школы №1583, напротив, ничего не пугает. Свой выбор он уже сделал: намерен поступать в медицинский вуз. ●

Кстати

Записаться в школу юного хирурга можно на сайте медуниверситета Пирогова или департамента образования и науки Москвы. Берут учеников 8—11 классов. Причем не только из медицинских. Желающих идти по стопам врачей много, поэтому нужно пройти небольшое тестирование и написать эссе. Конкурс в зависимости от курса: 5—12 человек на место.

СЕРГЕЙ КУКСИН

Юным медикам нужно поставить этому манекену диагноз—бронхиальная астма или пневмония?

ЭКОЛОГИЯ Ученые и специалисты предупреждают: лес вырастить — нужно время, спалить огнем можно и за час

Без леса не будет Байкала

Анатолий Юрков,
обозреватель
«Российской газеты»

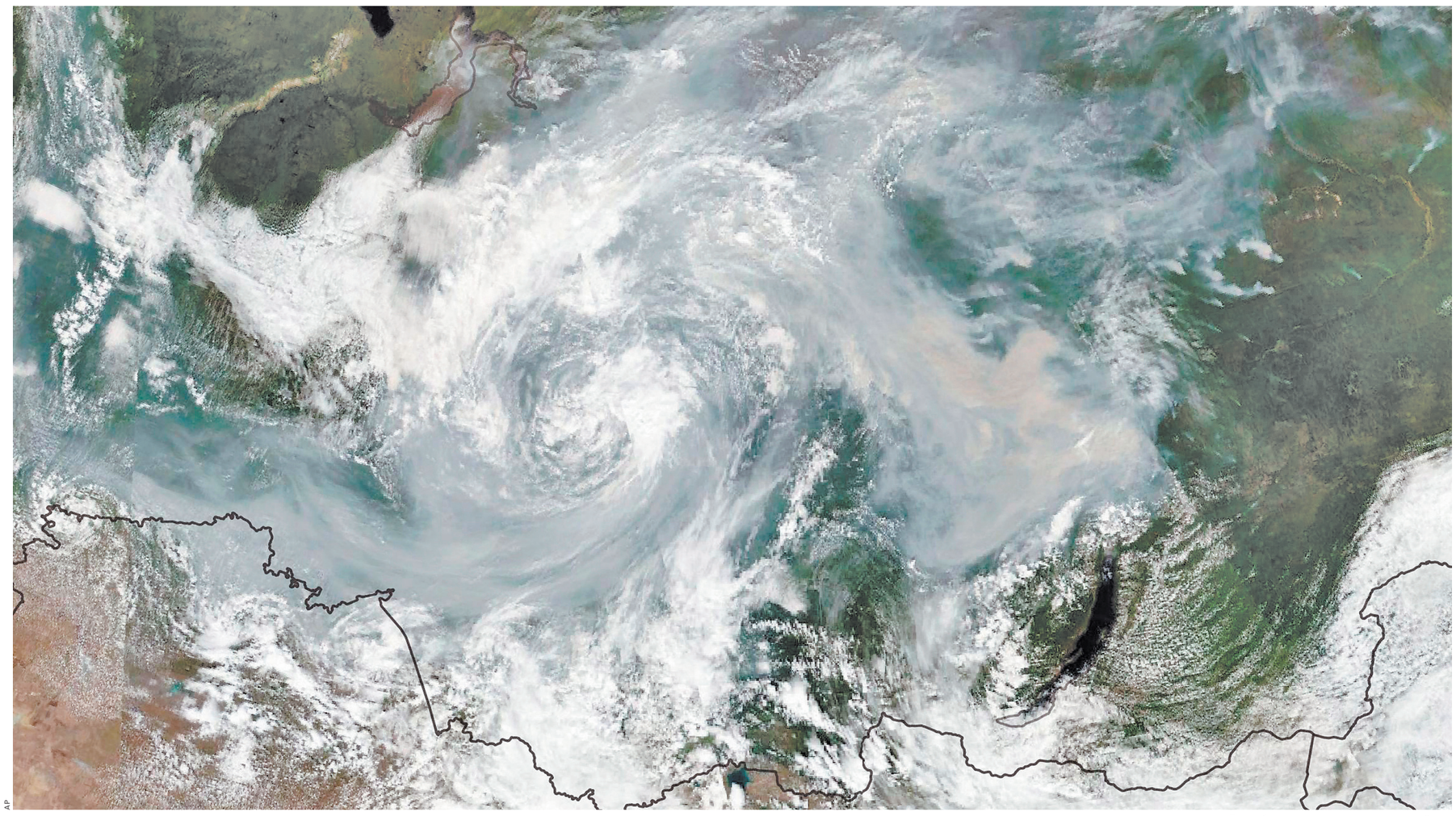

Если б природа знала цену своей красоте.

Пожары не возникают сами по себе, их что-то провоцирует. За свою почти тысячелетнюю историю не раз горела Москва, ее жгли завистливые соседи, татаро-монгольские орды, кочевники. Полыхали степи и леса. Искра оставляла без крова людей, уничтожала хутора и деревни.

Но нигде и никогда еще в мире никто так не вкладывался в пожарную безопасность, как вкладываются у нас в России. Сегодня и сейчас. Когда горит тайга не день, не два — месяцами, оставляя после себя выжженные миллионы гектаров, удобренных пеплом.

Почему? Что происходит? Попробуем разобраться.

Лес в законе

Согласно Лесному кодексу РФ субъектам Российской Федерации переданы от федерального центра полномочия по управлению лесными ресурсами и формированию органов исполнительной власти в области управления лесами. За исключением лесов на особо охраняемых природных территориях. На Байкальской природной территории в том числе.

Как известно, Байкальская природная территория занимает 386 тысяч 160 кв. км трех регионов: Иркутской области — 110,12 тысячи, Бурятской Республики — 220,44 тысячи, Забайкальского края — 55,60 тысячи квадратных километров.

В сезон 2019-го почти вся эта территория подверглась нашествию огня, на усмирение которого брошены невиданные силы. Огонь понемногу отступает, но не сдается: поднята специальная военная авиация и авиация МЧС, могучая и многочисленная. 124 пожара на 781 тысячу 779 га тайги Красноярского края огненным молохом уничтожали с утра 5 августа лесные ресурсы России.

И началось это не вчера вечером. Неужели никто не готовился упредить эту глобальную таежную катастрофу?

С огнем шутки плохи

2005 год. На Байкальской особо охраняемой территории из космоса спутниками зарегистрировано 1554 «горячих точки». 1210 из них на покрытой лесом территории. Выявлено гарей — 199 штук общей площадью 121 436,1 гектара.

Иркутская область. Всего за год здесь зарегистрировано 175 лесных пожаров, которые уничтожили 9,93 тысячи га леса, чем нанесли ущерб в 26 миллионов 287,8 тысячи рублей.

В Бурятии отпылали 538 таежных пожаров, оставив выжженными 16,7 тысячи га земли. Буряты, похоже, засекретили сумму ущерба, зато поделились другой информацией.

Они считают: «выполнение мероприятий по предупреждению пожаров позволило значительно снизить количество их. Особенно по сельхозпалам (по намеренному поджогу травы и кустарников на сельхозугодьях) и пожаров по вине граждан. А количество пожаров, потушенных за первые и вторые сутки, увеличилось с 66 процентов в 2003 году до 78,9 процента в пожароопасный сезон 2005 года. Соавторами этих успехов они называют дисциплину и оперативность, достигнутые за счет Единого пункта диспетчерского управления охраны лесов от пожаров, являющегося составной частью интегрированной системы лесопожарного мониторинга, объединяющего наземные, авиационные и космические средства обнаружения, а также за счет разработки и утверждения порядка работы лесопожарных служб лесхозов, авиаотделений, резервирования ресурсов и маневрирования этими ресурсами». Интересно.

А еще интереснее вот что. Оказывается, на базе ФГУ «Территориальный фонд информации природных ресурсов и охраны окружающей среды» отработана методика краткосрочного прогнозирования пожарной обстановки».

Но странно при таких успехах: итоговые показатели по пожарам в Бурятии действительно растут. Но только по отрицательным знакам: число пожаров в 2004 году было 431, через год — 538 территорий, пройденных пожарами, соответственно было 4 тысячи 242 га, стало — 16 тысяч 686 гектаров, на минус 303,4 процента возросло.

АКЦЕНТ

Лесные пожары полыхают каждый год, соревнуясь с браконьерами по количеству уничтоженной тайги. А может, так «покрывают» друг друга?

Читинская область занесла в убыток 123 лесных пожара, Усть-Орда — 40 и понесла более 9 миллионов рублей ущерба. Тот год для Байкальской природной территории не был каким-то особо провальным, он характеризуется статистикой как средний: дела идут ни шатко ни валко. Никто никого не трясет за грудки, короче, все по накатанной. Еще через год, в 2007-м, на Байкальской особо охраняемой с помощью космического мониторинга выяснили: лесная площадь уменьшилась на 1 миллион 181,6 тысячи га; площадь, пройденная огнем, увеличилась по сравнению с 2005 годом на 11 процентов, на 33,81 тысячи гектаров. Число пожаров — 1269, рост на 43 процента.

Итоговая статистика пожаров за семилетку тоже не того — с 2009 по 2015 годы соответственно по годам: 1980, 1277, 2328, 1091, 1114, 2010, 2674. Тут их набралось 11 тысяч 474. Они сожрали 6 миллионов 158 тысяч га леса. На грустную эту статистику работала наисовременнейшая дозорная система. О чем подробно повествует Государственный доклад по Байкалу.

Все ли видно сверху?

Ежедневный космический мониторинг выполнялся по материалам низкого пространственного разрешения (250–1000 метров на точку)... Результирующие информационные продукты мониторинга ежедневно (1–6 раз в сутки в зависимости от задач) характеризуют лесопожарную и ледовую обстановку, снежный и облачный покров, температуру поверхности суши на всей Байкальской природной территории. Данные мониторинга через час после пролета спутника выставляются в открытый доступ на сайт «Охрана озера Байкал» в виде классифицированных тематических изображений с легендой, векторных файлов данных, в виде подготовленных для визуального анализа космоснимков. Всего, например, в 2005 году было подготовлено следующее количество информационных продуктов ежедневного космического мониторинга (по темам): 1. Лесные пожары — 853; 2. Ледовая обстановка — 206; 3. Состояние снежного покрова — 206; 4. Температура поверхности суши — 311; 5. Распределение облачного покрова и т.д.

Решение неоперативных задач космического мониторинга выполнялось по космоснимкам среднего и высокого пространственного разрешения спутников Метеор-3М (Россия, 40 метров на точку), SPOT (Франция, 20–10 метров), EROS-AI (Израиль, 2 метра) полученным станцией приема ВостСибНИИГГ и МС в 2005 году, а также по снимкам спутников Eandsat (США — 15–30 метров). В результате на Байкальской природной территории подготовлены спектрозональные космоснимки по средним пространственным разрешениям (на основе съемок спутниками Метеор-3М и SPOT) и выполнена послепожарная инвентаризация лесов и картографирование гарей текущего года. Для особо охраняемых природных территорий подготовлены спектрозональные космоснимки с разрешением 20 метров.

Чем дальше в лес

Говорят, что виноваты сухие грозы — они атакуют тайгу огненными стрелами, а сухой лес — как коробок спичек. До него, мол, и дожди не долетают — испаряются над лесом.

Извините, я живу в лесу. В доме всегда прохладно. В жару самую ярую термометр выше 18 градусов не поднимается. В кондиционерах мы не нуждаемся. У нас не тайга, а подмосковный лесопарк: сосна, ель, береза, клен, туя, каштаны...

А тайга... В тайге, под ее кроной летом прохладно. И воздух духовитый, насыщенный, всегда немного влажный. Ибо лесная почва порая, пружинистая, впитывает всю воду, сколько Бог пошлет. И удерживает ее, чтобы деревья пили и не засыхали раньше срока. Одним словом, лес — губка для влаги. Впрочем, послушайте ученых.

«Без леса не будет Байкала, — предупреждала группа ученых (Ю. Ливеровский, доктор географических наук, член Центрального совета Общества охраны природы СССР; Т. Овчинников, кандидат географических наук; Ю. Пармазин, доцент, кандидат наук) в своей статье, опубликованной в «Комсомольской правде» 17 марта 1968 года. Они подчеркивали, что, начиная с пятидесятых годов (XX века), в Байкальском бассейне... нередко лес вырубают (или он выгорает) сразу на больших площадях, обезлесиваются целые водосборы малых рек и ручьев, дающих воду озеру. В результате более 130 речек сейчас пересохло, а их русла превратились в песчаные полосы. Надежды на то, что они вновь обводнятся, почти нет, так как сток в Байкал на одну треть уже нарушен.

Ученые делают вывод: в ближайшее время водорегулируемая способность территории вокруг Байкала может быть утрачена в пределах не менее 1,2 миллиона гектаров. В связи с этим смыв почвы в реки увеличится более чем в два раза...

Надо всегда помнить: в природе все взаимосвязано. Впрочем, как и в нашей жизни: не руби сук, на котором сидишь.

Семафоры над тайгой

Почти из 9 (девяти) миллиардов рублей, пущенных в оборот по статьям «защиты оз. Байкал», было 555 миллионов рублей предназначено на строительство пожарно-химических станций III и II типов в течение 2013–2020 годах на все великое море тайги. То есть на завтра, послезавтра...

По сравнению с нуждами Роснедр, которым записано «на доизучение» по четырем пунктам, не имеющим касательства к таежным пожарам 650 миллионов на аналогичный срок, сумма вызывает много вопросов. В том же перечне побивают все рекорды суммы «на зачистку» отходов БЦБК — 2 миллиарда 796,6 миллиона рублей и других бывших предприятий на сумму 10 миллиардов 796,6 миллиона рублей.

А пожары полыхают каждый год, соревнуясь с браконьерами по количеству уничтожения тайги, а может так «покрывают» друг друга. Ни космические мониторинги, ни наземные рейды не мешают друг другу: тарыбары начинаются после того, как дело сделано — площадь спелой тайги убавилась на сотню, на тысячу ли гектаров, а то и на миллион. Главное не тайга, а космическо-наземная система, засекающая из космоса вспышку спички на безбрежном море тайги и фиксирующая, как эта искра расползается в пламя... В этом наш бизнес.

А если сразу, в течение же часа эту спичку придушить с пожарного вертолета? Не, это уже не по нашему ведомству. Наше дело просемафорить. И зафиксировать, что просемафорили. На всякий пожарный...

Зачем голову морочить людям, если все эти крупнорасходные бюджетные преобразования не дают главного — не защищают лес от пожара, а констатируют лишь потери? И лежат в архивах — хлеба не просят.

2016 год. На Байкальской природной территории все продолжалось по накатанному: пожары, браконьеры лесные и омулевые, осетровые, отходы и расходы. Функционировало 52 лесничества. На учете числилось 29 миллионов 521 тысяча 600 гектаров леса.

К концу года оказалось, что «пройдено пожарами 380 тысяч 661 гектар.

Анализирую отчеты и пояснения, доклады и протоколы, а меня временами оторопь берет. Начинаю сравнивать совсем не научно.

...Моя родная деревня Никольский Бычок оказалась зимой сорок первого года на линии огня: территория нашего колхоза имени товарища Буденного Семена Михайловича с западной стороны ограничивалась большаком Пронск-Михайлов (с той стороны большака были немцы, они уже заняли и Михайлов), а с этой стороны, со стороны нашей деревни и Пронска, были наши. В саду у нас замаскировались пара зениток, а на постой заселился начальник санбата майор медицинской службы дядя Коля.

В деревне вчера прямо с марша окопался батальон стрелкового сибирского полка. Солдаты всю ночь долбили лопатами и ломами мерзлую землю, рыли окопы, а днем мы, пацаны, помогали им снегом забрасывать куски черной земли: маскируя от немецких самолетов. На территории нашего колхоза не было леса.

Через два дня на рассвете пошли в наступление. К концу того дня одолели большак, но мало кто из сибиряков вышел из своего первого боя...

И вот теперь гложет душу это сравнение: безлесые поля нашего колхоза, ограниченные большаком, насчитывали ровно 1 тысячу (одну тысячу) гектаров. За нашу эту тысячу га полегли сибиряки, в основном восемнадцати- двадцатилетние. За нас и за нашу землю.

Сегодня мы богатые, отдаем пожарам по 380 тысяч га в сезон... А в нынешнем только по Иркутской области и Красноярскому краю ведем счет на миллионы гектаров, в том числе особо охраняемых государством — и только вспотевшие места почесываем. Извините, но с той тысячи гектаров (лугов, оврагов, болот в том числе) — нам едва хватало на налоги.

Только документы

Люди, работающие в системе охраны Байкальской природной территории, вправе сказать: не в лесу живем. Столько различных организаций, столичных и сибирских, заняты заботой о благополучии Байкала и его земли, что путаешься в их назначении: помогают они или наоборот. От Комитета водных ресурсов озера Байкал Федерального агентства водных ресурсов до Восточно-Сибирского филиала РЖД — всего 59 штук. И все солидные, уважаемые, перспективные. Как вычислить, кто из них с сошкой, а кто с ложкой?

Вот возьмем один из важнейших элементов управления жизнью Байкала и его особо охраняемой территории — экологический мониторинг. Он замечает все — от вспыхнувшей спички до проруби на озере. Уж не говорю о черных пятнах на зеленом ковре тайги, появившихся там, где вчера их не было. Да какое там вчера — час назад. Кто его проводит?

АКЦЕНТ

Космическо-наземная система засекает вспышку даже одной спички в тайге. Вот бы сразу эту спичку придушить с вертолета! Нет, это разные ведомства...

В 2017 году на особой территории Иркутской области было зарегистрировано 318 лесных пожаров (в 2016 году — 414 пожаров, в 2005-м было 175); лесные земли, пройденные огнем, составили 76 тысяч 890 га, информирует нас Госдоклад по Байкалу 2017 года. В целях оперативности по обнаружению и тушению лесных пожаров произведено лесопожарное зонирование земель лесного фонда Байкальской природной территории Иркутской области на площади 9 362,3 тысячи га: зона наземного обнаружения и тушения — 478,5 тысячи га; зона лесоавиационных работ — 8164,3 тысячи га, в том числе зона авиационного обнаружения и наземного тушения — 3153,7 тысячи га, зона авиационного обнаружения и тушения — 5010,6 тысячи га; зона исключительного обнаружения с помощью космических средств и преимущественно авиационного тушения — 719,5 тысячи га.

С целью предупреждения лесных пожаров на этой особой территории по противопожарному обустройству лесов были выполнены следующие мероприятия: 1. Строительство лесных дорог — 266,6 км; 2. Реконструкция лесных дорог — 602 км; 3. Устройство противопожарных минерализованных полос, разрывов — 884,9 км; 4. Уход за противопожарными минерализованными полосами, разрывами — 1418,8 км; 5. Проведение профилактических контролируемых выжиганий сухой растительности — 6238 га.

Выявлено 1953 нарушения лесного законодательства, ущерб, причиненный лесному фонду Иркутской области — 332 898,3 тысячи рублей.

Проведение космических наблюдений Байкальской особо охраняемой природной территории продолжало ФГУ НПП «Росгеолфонд» с использованием оборудования, обеспечивающего прием информации с космических аппаратов природоресурсного назначения. Работы проводились в соответствии с утвержденной Минприроды России Программой космического мониторинга. Результаты космических наблюдений с 2002 года публикуются на официальном сайте министерства...

Их, например, в 2014 году было подготовлено 12 028 (в 2013 году — 11 984) информационных продуктов, в том числе 6184 — для загрузки в ГИС.

Раздел сайта «Охрана озера Байкал» с информационными продуктами ежедневного космического мониторинга в 2014 году ежемесячно посещало в среднем 29 550 пользователей. Всего за год пользователями скачано более 693 гигабайта информации... И это еще не все.

Но ведь ничто из вышеперечисленных новшеств не остановило гибель тайги.

В минувшую пятилетку пожары с нарастающей угрозой странствовали по сибирской тайге и накачали свой аппетит до миллионов гектаров в году нынешнем.

В целях предупреждения лесных пожаров в полном объеме проведены профилактические мероприятия, рапортует Бурятия: 1. Устройство минерализованных полос — 2314,9 км; 2. Уход за минерализованными полосами — 4248,0 км; 3. Профилактические контролируемые выжигания — 82,05 тысячи га.

Правительством республики утвержден Сводный план тушения лесных пожаров... В Лесопромышленном колледже обучено 75 руководителей тушения крупных лесных пожаров.

С целью противопожарной пропаганды опубликовано 556 статей в печатных изданиях, вышло 413 сюжетов на телевидении, 272 — на радио. Распространено более 62 000 памяток, плакатов, установлено 1845 единиц аншлагов, направленных на сохранение лесов, организован показ противопожарных роликов в учебных заведениях, в крупных магазинах г. Улан-Удэ. В селах проводился подворный обход с участием глав сельских администраций, участковых инспекторов полиции, представителей общественных организаций, депутатов с целью доведения до каждого жителя требований Правил пожарной безопасности в лесах.

Меры, принимаемые в Забайкальском крае лесным хозяйством для охраны, защиты и воспроизводства лесов: 1. Строительство дорог противопожарного назначения — 40,4 км; 2. Реконструкция лесных дорог — 29 км; 3. Эксплуатация и текущий ремонт лесных дорог — 241,9 км; 4. Устройство минерализованных полос и разрывов — 447,5 км; 5. Уход за минерализованными полосами и разрывами — 2246,6 км; 6. Изготовлено и установлено аншлагов — 24 ед.; 7. Распространено листовок и памяток — 1600 ед.

Было приобретено: основное оборудование (лесопатрульный пожарный комплекс — 1 ед., автоцистерна лесная пожарная — 3 ед., лодка с мотором — 5 ед., мотопомпа — 5 ед., складная емкость для воды — 5 ед., трактор лесной пожарный — 2 ед., воздуходувка-опрыскиватель — 3 ед., бензопилы — 5 ед., электромегафон — 10 ед.); организационно-техническая оснастка — 24 единицы. На это было израсходовано бюджетных средств 29,6 миллиона рублей.

В Бурятии леса занимают 28 миллионов с лишним гектаров только на особо охраняемых природных территориях. И один-единственный лесопатрульный пожарный комплекс — как черная точка на крыльях божьей коровки: под микроскопом не разглядишь.

Казалось бы, на защиту Байкала и его тайги встали во всеоружии и лесная охрана, и пожарные команды с собственным десантом, и многочисленные охранники заповедных земель и национальных парков, и космический глазастый отряд дозорных спутников, способный реагировать на вспышку спички... Вот уже на протяжении десятка лет. А пожары с каждым годом крепчают, идут напропалую на запад и восток, на север и на юг. Ну не может так быть без тщательно скорректированных действий поджигателей. Ищите, от кого дымом пахнет!

С чего это началось в 2019 году

«С начала пожароопасного сезона 2019 года в зоне ответственности управления Росприроднадзора по Республике Бурятия зафиксировано 15 лесных пожаров на общей площади 643,28 га.

Из них на территории Джергинского заповедника 3 лесных пожара на площади 83,5 га. На территории Тункинского национального парка зарегистрировано 12 лесных пожаров на общей площади 559,78 га. Средние сроки тушения составили 2,5 суток. Причинами пожаров в Джергинском заповеднике явились грозовые разряды, в Тункинском национальном парке местное население. По информации отделения надзорной деятельности Тункинского района, виновных лиц за поджоги установить не удалось.

В настоящий момент на территории Тункинского национального парка зафиксирован 2-й класс пожарной опасности по условиям погоды, на территории Джергинского заповедника 3-й класс пожарной опасности, сохраняется угроза возникновения грозовых пожаров.

На территории ФГБУ «Заповедное Подлеморье», находящегося в зоне ответственности Байкальского управления Росприроднадзора, действует 4 лесных пожара на общей площади 304,1 га, из них локализовано 2 пожара на площади 3,5 га. В тушении задействовано 94 человека.

Б.Ч. Цынгуев, управление Росприроднадзора по Республике Бурятия. 05.04.2019 г.»

На начало августа 2019 года в Иркутской области и Красноярском крае свыше 2 миллионов гектаров тайги подверглось пожарам. Борьба с тем огнем продолжается и сегодня. По состоянию на 5 августа площадь лесных пожаров, действующих в Сибири и на Дальнем Востоке, — 2,4 миллиона га. Режим ЧС в связи с этим введен на всей территории Иркутской области, Красноярского края, в Якутии, на других территориях. Так что лимит давно исчерпан. ●

Таежный поединок: кто кого.

— Лесные пожары в Сибири: фото на сайте **rg.ru/art/1731499**

КИНО

Фестиваль короткого метра открывается в Калининграде

КОРОЧЕ, 35 ПРЕМЬЕР

Сусанна Альперина

Российский фестиваль короткометражного кино «Короче» в седьмой раз пройдет в Калининграде с 16 по 18 августа.

Как обычно, он привлечет не только тех, кто делает свои первые шаги в кино, но и кинематографистов с именами. Председатель жюри — продюсер Игорь Толстунов, а в его команде—исполнительный директор Фонда развития современного кинематографа «Кинопрайм» Антон Малышев, писатель и сценарист Александр Цыпкин, режиссер Петр Буслов, актеры Павел Деревянко и Виктория Исакова. Всем им предстоит выбрать победителей в номинациях «Лучший фильм», «Лучшая режиссура», «Лучший сценарий» и обладателя Специального приза.

Программный директор фестиваля Артем Рыжков не пошел по уже проторенной дорожке—скажем, конкурс короткого метра «Кинотавра» этого года и основной конкурс «Короче» совпадают только по двум (!) фильмам. И победивший на «Кинотавре» фильм «Топливо» Михаила Архипова в конкурс «Короче» не включен, как и режиссерский дебют Паулины Андреевой «Плачу с вами», и «Жених» Елизаветы Стишовой. Эти ленты поокажут во внеконкурсных программах.

Нет в конкурсе «Короче» и фильма «Сложноподчиненное» Олеси Яковлевой, отобранного в программу «Синефондасьон» в Канне в этом году. Всего же в конкурс фестиваля отобрано 37 фильмов, причем впервые большая часть программы—35 картин!—премьеры. На участие в фестивале были поданы рекордные 1649 заявок из 49 регионов России и 43 стран.

> В конкурсную программу фестиваля «Короче» отобрано 37 фильмов, причем у 35 картин — премьерный показ

Свою новую работу на «Короче» представит победительница прошлого года Виктория Рунцова. В ее картине «Теленок» сыграли Михаил Пореченков, Ирина Пегова, Максим Иванов и Савелий Кудряшов. Не менее звездный актерский состав и в ленте «Папа» Карины Чуриковой с Константином Хабенским, Яном Цапником, Дарьей Жовнер, Юрием Борисовым и тем же Савелием Кудряшовым. А также— в картине «Проводник» Александра Н. Назарова с Аленой Бабенко, Дмитрием Куличковым и Сергеем Епишевым, «Интервью» Ивана Соснина с Алексеем Серебряковым, Мариной Васильевой и Юлией Ауг... Свой режиссерский дебют «Умри, Джульетта!» на фестивале «Короче» представит чемпион мира и призер Олимпийских игр по танцам на льду Максим Шабалин: в первой своей работе в главной роли он снял жену, актрису Ирину Гриневу.

Что касается внеконкурсных секций, именно в традиционной программе «Короче. Звезды» будут показаны режиссерские работы Паулины Андреевой, Марии Фоминой, Дарьи Грацевич, Максима Матвеева, Дианы Пожарской, Дмитрия Ендальцева, а также лента «Старый вояка», снятая актером Театра им. Вахтангова Сергеем Батаевым, в ней свою последнюю роль сыграл Владимир Этуш.

В программе «Короче. Карьера» представлено восемь фильмов, в том числе «Одна историческая ошибка» Михаила Местецкого, «Ульяна» Евгения Сангаджиева и «Смерть тапера» Андрея Селиванова. В секции «Короче. Лав» можно увидеть «Надежду» победителя «Короче-2017» Руслана Братова, «Саккады» Сергея Линцова и Алексея Юдникова и «Мирную жизнь» Ивана И. Твердовского. В блоке «Делай короче» представлено пять картин, в том числе фильм «Топливо».

В международной внеконкурсной секции — 11 картин из Финляндии, Ирана, Франции, Испании, Латвии, Таджикистана, Кыргызстана и Сирии. В блоке «Короче. Геолокация»—10 фильмов от режиссеров из Калининграда, Архангельска, Омска, Улан-Удэ, Владивостока, Иркутска, Алдана и Нур-Султана. ●

ВЫСТАВКА Русский музей открыл юбилейную ретроспективу одного из главных художников Серебряного века

Сомов ждет маркизу

РИА НОВОСТИ

На выставке Константина Сомова в Михайловском замке в Петербурге.

Жанна Васильева

Только что открывшаяся в Михайловском замке Русского музея ретроспектива Константина Сомова — одно из самых ожидаемых художественных событий этого года. Работы для выставки предоставили и Третьяковская галерея, и ГМИИ им. А.С. Пушкина, и Музей российской Академии художеств, и коллекционеры.

Дело, разумеется, не только в юбилее — хотя ретроспектива приурочена к 150-летию со дня рождения художника. И даже не только в том, что большой выставки Константина Сомова не было полвека. Пару лет назад его творчество представила KGallery в Петербурге, а совсем недавно была возможность увидеть виртуозную графику Сомова, включая легендарные эротические рисунки к «Книге маркизы», на выставке «Арлекины Серебряного века» в Третьяковской галерее.

Хотя исчерпывающе полной нынешнюю выставку в Русском музее не назовешь (сомовские «Дама в голубом» и «Вечер» остались в Москве), она впечатляет разнообразием. Тут и автопортреты художника, и созданные им для журнала «Золотое руно» портреты Александра Блока, Евгения Лансере, Вячеслава Иванова... Отдельные разделы посвящены графике и архивным материалам, связанным с жизнью и творчеством художника, в том числе его фотографии разных лет. В финале экспозиции — работы, написанные Сомовым в эмиграции, в том числе этюд к портрету композитора Сергея Рахманинова, который был заказан для концертного зала Карнеги-холл в Нью-Йорке.

АКЦЕНТ

> Он насквозь художник, его искусство настоящий, драгоценнейший алмаз

Ретроспектива позволяет проверить верность оценок Александра Бенуа и Михаила Кузмина, писавших о Сомове как о художнике современности.

Казалось бы, виртуозный мастер, влюбленный в «галантный век» с его дамами в кринолинах, всегда готовый превратить скучную повседневность в дерзкую арлекинаду, тончайший рисовальщик и служитель Аполлона, был ближе к Луне, чем к современности. Но вот, поди ж ты, и учившийся с ним в одной гимназии проницательный Александр Бенуа, и поэт Кузмин, посвятивший Сомову блистательный очерк, в рисунках символиста-«мирискусника» сумели расслышать «эхо» времени.

«Как бы точно ни повторял Сомов движения и позы XVIII века, пафос его — чисто современный, и едва ли он стремится к какой-либо стилизации, — писал Михаил Кузмин. — Если отбросить внешность исторических эпох и сюжетов, станет яснее сущность Сомова... и еще убедительнее покажется его русское происхождение от Гоголя, Федотова, Достоевского».

Как ни странно, именно эта параллель — с русской классикой, с гоголевским «смехом сквозь слезы», с соединением безудержности страстей и трезвой рациональности, вкус к анекдоту — делает Сомова преемником не только традиции утонченного рококо, но прежде всего русского гротеска и поисков разгадки тайны «тления и бессмертия». Иначе говоря, в интерпретации поэта актуальность Сомова почти вневременного свойства.

Иной подход у Бенуа, однокашника и приятеля Константина Андреевича. Для Бенуа и Сомова античность, русская классика, как и история европейской живописи, были данностью, пространством их жизни. Эрмитаж был для них не только музеем—родным домом. Предел вневременной был изначально заданной планкой. Тем любопытнее, что Бенуа, сравнивая работы Сомова со сказками Гофмана и графикой Бёрдсли, подчеркивает «крайнюю точку развития индивидуализма». И тут же: «Тем самым он насквозь художник, его искусство настоящий, драгоценнейший алмаз, быть может, и не особенно крупный, но чистейшей воды». Бенуа связывает воедино цельность художника, его близость к «Аполлонову откровению» с крайностью индивидуализма: «Он предпочитает быть всеобщим посмешищем, нежели на шаг отступить от своей дороги, на шаг уступить требованиям общества». А неуступчивость художника—знак верности призванию.

Поразительна интуиция Бенуа, который индивидуализм и верность себе воспринимает как характерную черту эпохи. «Вероятно, будущее не за индивидуализмом. Наверное, за дверью стоит реакция... Историческая последовательность требует, чтобы на смену тонкому эпикурейству нашего времени, крайней изощренности человеческой личности, изнеженности, болезненности и одиночеству—снова наступил период поглощения человеческой личности во имя общественной пользы или же высшей религиозной идеи. Нам остается только пожелать, чтоб в годы, которые осталось жить искусству нашего поколения, оно высказалось как можно ярче и громче».

Вглядываясь в лица на портретах кисти Константина Сомова, в сценки, нарисованных им, открываешь заново не только «мага линий», «истинного поэта форм». Кроме полета фантазии, в его работах приглушенно звучит музыка трагического времени. Музыка вольности и печали, маскарада, любви и прощальных нежных прогулок. ●

МУЗЫКА Фестиваль в Норвегии посвятили автору «Ленинградской» симфонии

Шостакович во фьордах

Владимир Дудин

Четвертый международный фестиваль камерной музыки в маленьком живописном норвежском Розендале под художественным руководством всемирно известного пианиста Лейфа Уве Андснеса был посвящен наследию Дмитрия Шостаковича, став неоценимым вкладом в мировую шостаковичиану.

Организованный четыре года назад в единственном в Норвегии баронстве Розендаль в двух часах от Бергена, куда до того момента Лейф Уве Андснес на протяжении более двух десятилетий приезжал давать свой самый заветный и духовно важный концерт в своем сезоне, этот фестиваль был задуман как изысканный интеллектуальный музыкальный уик-энд в одном из самых экзотических уголков страны. Знаменитый норвежский пианист принял решение приглашать в этот райский уголок с замком XVII века в окружении гор, водопадов, пейзажного сада и розария друзей-музыкантов со всего света для совместного музицирования-рассуждения на заданную тему.

За эти годы там успели побывать такие звезды, как феноменальная альтистка Табеа Циммерман, кларнетист Мартин Фрёст, бас-баритон Маттиас Гёрне, меццо-сопрано Анне Софи фон Оттер, сопрано Анна Прохазка, пианист Бертран Шамайю и многие другие. Музыканты самого высшего эшелона готовили программы в очень интенсивном режиме непосредственно на месте, приплывая в Розендаль максимум за пару дней до начала фестиваля, задавшего высочайшую планку с самого начала. В первый год объектом внимания стало творчество Шуберта, во второй — Моцарта, в третий — круг сюжетов резко расширился в связи с посвящением фестиваля 100-летию со дня окончания Первой мировой войны.

LIV ØVLAND

Концертный зал в Русендале на полтысячи мест все четыре дня подряд собирал аншлаги.

На этот раз Лейф Уве Андснес направил луч фестиваля-исследования на творчество Дмитрия Шостаковича, жгуче интересовавшего его с юных лет, заставляя ломать голову над бесчисленными эстетическими парадоксами, смешением высокого и низкого, темпераментным диалогом с классико-романтической традицией. С годами разгорался интерес и к историко-политической составляющей наследия автора «Ленинградской» симфонии.

За четыре дня фестиваля в маленьком Розендале было сыграно столько камерных сочинений Дмитрия Дмитриевича, сколько не играют за сезон ни в одном из российских филармонических залов, за что Лейфа Уве следовало бы представить к высшей государственной награде. На фестивале были представлены квартеты Шостаковича в исполнении бельгийского ансамбля Quatuor Danel и малоизвестные пьесы раннего периода, трио, сонаты для разных составов, включая знаменитую Альтовую, ставшую одной из кульминаций фестиваля в исполнении Лейфа Уве Андснеса и Табеи Циммерман, и даже Пятнадцатая симфония в переложении Виктора Деревянко для трио и 13 ударных. За вокальные циклы ответил молодой баритон Андрей Бондаренко, которому помимо песен на стихи Пушкина досталось еще и исполнение «Песен и плясок смерти» Мусоргского.

Среди звезд фестиваля были канадский пианист Марк-Андре Амлен, первый кларнет Нью-Йоркской филармонии Энтони Макгилл, пианистка Марианна Ширинян, виолончелист Клеменс Хаген, струнный ансамбль Allegria.

Концертный зал на полтысячи мест, в который несколько лет назад превратили обыкновенный коровник, встроив туда акустическую систему Meyer Sound, все четыре дня подряд собирал аншлаги идеальных слушателей, воспринимавших совсем незнакомую им музыку с интенсивным вниманием, почти не дыша. Все это свидетельствовало о колоссальном горячем интересе к русской музыке.

В один из поздних вечеров в качестве наглядной иллюстрации к искусству таперской импровизации Шостаковича была показана лента «Новый Вавилон», где в роли тапера выступил молодой виртуозный пианист Саша Гринюк.

Помимо музыки Шостаковича фестиваль представил еще и широкий контекст, в котором развивался его гений, и музыку его прямых учеников и последователей, среди которых были Самуил Фейнберг, Галина Уствольская, Альфред Шнитке, Кара Караев, Эдисон Денисов.

Композитором-резидентом этого фестиваля впервые стал приглашенный в Розендаль москвич Александр Вустин, ретроспектива творчества которого произвела настоящий фурор, оставив у международного фестивального сообщества музыкантов и слушателей еще больше вопросов о загадочной, очень мужественной и терпеливой русской душе. ●

ПЕРСОНА

Фильм о Лучано Паваротти вызвал новую волну интереса к великому певцу

Трудно жить Богом

Мария Бабалова

Мир уже двенадцать лет живет без Лучано Паваротти. Великий итальянец подарил оперу миллионам. И вот оскароносный голливудский режиссер Рон Ховард снял двухчасовой байопик, посвященный Тенориссимо под незамысловатым названием «Паваротти». Режиссеру удалось правдивое повествование о человеке, не разрушающее миф о феноменальном артисте.

Кинолента начинается с архивной частной съемки: по Амазонке плывет лодка с Большим Па, и вдруг, как мираж, оказавшийся реальностью, возникает сказочное здание крошечного оперного Teatro Amazonas, под шикарными сводами которого в растянутых трениках поет Лучано для себя, для друзей и для своего кумира Карузо, который выступал здесь сто лет назад. XX век начался с Карузо, а закончился Паваротти. Великий Тенориссимо умер от рака в 71 год ранним утром 6 сентября 2007 года.

> В голосе Паваротти жило и ласковое море, и итальянское солнце, а главное — подлинная страсть

Время идет, но на сцене нет тождественных по таланту и харизме наследников, хотя сегодня есть очень хорошие теноры в опере. Но все оказываются мельче. И в прямом, и в переносном смысле. Паваротти единственный и неповторимый, и как великая личность, он продолжает оказывать влияние на нашу жизнь и после ухода. В фильме до обидного мало музыки. Но Ховарду все же удалось передать сокрушительное обаяние Паваротти. Очень трогательны кадры, когда Тенориссимо гонит на велосипеде по площади Тяньаньмэнь, радуясь, как ребенок, или, намыленный, поет в душе, будто простой смертный. О масштабе планетарной любви к нему свидетельствует фраза, сказанная с юмором его первой женой Адуа Верони: «Если Лучано захочется молока курицы... для него подоят и курицу».

В фантастическом голосе Паваротти жило и ласковое море, и жаркое итальянское солнце, и ветер, гуляющий под этим солнцем, а главное—подлинная страсть. Когда он пел, казалось, само Божественное Провидение спускалось на Землю. «Богема», «Тоска», «Любовный напиток», «Риголетто», «Трубадур»—десятки партий, исполнение которых кроме как эталонным не назовешь. Он был единственным тенором на земном шаре, способным взять все девять «до» в арии Тонио из оперы «Дочь полка» Доницетти—самой виртуозной во всем теноровом репертуаре. Каждый раз выходя на сцену, Паваротти и в шутку, и всерьез говорил: «Иду умирать...».

Долго в талант Лучано верил только один человек на свете—полуграмотный пекарь из Модены Фернандо Паваротти. А сын больше всего на свете обожал сладкие булочки, что выпекал отец. И профессионально заниматься пением начал по общепринятым меркам поздно —в 26 лет. Гораздо раньше оперы он полюбил футбол, спагетти и лошадей. Но почти сразу после артистического дебюта в родной Модене был замечен легендарной примадонной Джоан Сазерленд, искавшей рослого тенора для своего австралийского турне. Эти длинные гастроли во многом и стали главным «университетом» для Паваротти.

ВИТАЛИЙ БЕЛОУСОВ / ТАСС

В фильме Ховарду удалось передать сокрушительное обаяние Паваротти.

Впрочем, с грустью надо признать, что ни в СССР, ни в России оперного Паваротти в расцвете таланта не слышали живьем—только редкие записи. Первый раз он приезжал в Москву в 1964 году стажером миланского театра «Ла Скала» (в работе Ховарда это событие ошибочно атрибутировано годом позже). А потом, начиная с конца 1980-х годов, стал к нам заглядывать лишь в амплуа стадионно-микрофонной звезды. Его вокальные вершины к тому моменту были позади. Остались только неизменный белый шелковый платок, широкая магнетическая улыбка и бездонные карие глаза.

Он принадлежал к касте мегазвезд-небожителей. Поэтому наряду с божественными мифами вокруг его имени роились отнюдь не комплиментарные легенды. И если им верить, то получится жуткое скопище человеческих пороков: толстяк, обжора, бабник, фанфарон, злостный неплательщик налогов, привереда. И все это общим весом около 150 килограммов. Доходило до комичного. Когда тема еды иссякала, а тема налогов еще не возникла, на свет появилась история о том, что певец не знает нотной грамоты и новые партии разучивает по слуху. Естественно, читать с листа Паваротти умел, но просто не любил.

Конец жизни Паваротти провел в отчаянных попытках похудеть и привить человечеству вкус к благотворительности. Благодаря проекту «Паваротти и друзья» не только его популярность стала безграничной, но чуть лучше стали жить гватемальские школьники, обитатели одной из либерийских деревень, дети из Армении, Боснии и других стран, где Паваротти никогда не бывал, но которым искренне сочувствовал.

«Я люблю делать приятное людям, которые мне дороги. И, к сожалению, не могу терпеть рядом людей, к которым мои чувства давно остыли»,—признавался Большой Па. Это объясняет его расставание с женщиной, с которой он прожил почти сорок лет и воспитал трех дочерей. Шесть лет Лучано добивался ее расположения, а потом столько же—развода. Но Паваротти всегда подчеркивал, что в его поступке не было предательства. 100 миллионов долларов—такой долг чести выплатил Лучано своей первой супруге. Тогда это была почти половина его состояния.

«Никому не суждено жить вечно. Только музыка никогда не умрет. Моя музыка. Я очень на это надеюсь»,— заметил однажды Лучано Паваротти. Великий тенор был похоронен 8 сентября 2007 года на кладбище Montale Rangone, в семейном склепе рядом с родителями. Но фильм заканчивается триумфально—арией Калафа, последние слова которой: «Секрет мой скрыт во мне... Я одержу победу!». Голос Паваротти сильнее смерти. ●

— Кадры из фильма и трейлер смотрите на сайте rg.ru/art/1730711

НОВОСТИ

Челябинский клуб выиграл домашний турнир

«ТРАКТОР» ПОКАТИЛ

Иван Ильин

Клубы Континентальной хоккейной лиги продолжают готовиться к новому сезону. Вчера завершился Кубок губернатора Челябинской области.

Титул в очной встрече разыграли команды, представляющие этот регион,—«Трактор» из Челябинска и «Металлург» из Магнитогорска. Счет был открыт только в конце второго периода, а в третьей 20-минутке «Трактор» забил еще дважды и выиграл—3:0. Шайбы на счету Томаса, Подкорытова и Кручинина.

Таким образом челябинцы выиграли все три встречи на домашнем турнире и заняли первое место. «Магнитка» финишировала следом. Третье место досталось череповецкой «Северстали», которая в заключительный день в овертайме обыграла 3:2 объединенную сборную турнира. Столь необычная команда появилась на челябинском льду после того, как в последний момент на Урал не смог прилететь китайский «Куньлунь». ●

Шарапова выиграла матч на турнире в Цинциннати

СИЛЫ ВЕРНУЛИСЬ

Кирилл Ветров

Российская теннисистка Мария Шарапова одержала победу в стартовом матче турнира категории Premier 5 в Цинциннати. Ее поединок против американки Элисон Риске длился почти два часа и завершился со счетом 6:3, 7:6 (7:4).

Шарапова из-за травмы плеча в этом сезоне пропустила уже пять месяцев. Здоровье помешало ей нормально выступить на Уимблдоне, и теперь все усилия направлены на подготовку к US Open. На прошлой неделе на турнире в Торонто Мария уступила эстонке Анетт Контавейт уже в первом круге. Так что сделать хотя бы один шажок вперед в Цинциннати россиянке было важно психологически.

—Я все время повторяю различные упражнения и сейчас чувствую себя несколько лучше в плане скорости и силы руки. Я проделала большую работу над плечом,—призналась Шарапова на пресс-конференции. Во втором круге Мария сыграет с австралийкой Эшли Барти. ●

Ласицкене и Шубенков вошли в состав сборной Европы на матч против США

ПОЗВАЛИ ПОМОЧЬ

Илья Соболев

Российские легкоатлеты Мария Ласицкене, Сергей Шубенков и Анжелика Сидорова вошли в состав сборной Европы на матчевую встречу с командой США, которая пройдет 9—10 сентября в Минске.

Об этом сообщил член совета Европейской легкоатлетической ассоциации Мартон Гулай. Напомним, двукратная чемпионка мира, чемпионка Европы в прыжках в высоту Ласицкене является обладателем лучшего сезона в мире (2,06 м). Серебряный призер ЧЕ-2017 и ЧМ-2018 в беге на 110 м с барьерами Шубенков владеет вторым результатом сезона в Европе и четвертым в мире (13,22 секунды). Серебряный призер зимнего ЧМ-2018 в прыжках с шестом Сидорова имеет второй результат сезона в мире и первый в Европе (4,86 м).

В матчевой встрече в каждом виде программы выступят по четыре атлета от каждой команды. В составе Европы уже 152 человека. ●

ФУТБОЛ Главным рефери матча за Суперкубок УЕФА между «Ливерпулем» и «Челси» будет женщина

Мадам рассудит

Артур Нанян, Илья Соболев

Сегодня вечером в Стамбуле состоится матч за Суперкубок УЕФА, в котором традиционно встретятся победители Лиги чемпионов и Лиги Европы—«Ливерпуль» и «Челси».

В восьмой раз в истории за этот трофей поборются клубы из одной страны. В последних пяти матчах участвовали испанцы, а до них дважды—итальянцы. Теперь вот очередь дошла до англичан, солировавших в еврокубках в прошлом сезоне.

И у «Ливерпуля», и у «Челси» в коллекции титул победителя Суперкубка УЕФА уже есть. При этом у «красных» в активе пять таких трофеев, а у лондонцев—всего один. Полтора десятка лет этот титул разыгрывался исключительно на домашней арене «Монако». Но с 2013 года УЕФА решил расширить географию и проводить встречи за престижный трофей в разных странах. Стамбул стал седьмым городом в этой цепочке вслед за Прагой, Тбилиси, Кардиффом, Тронхеймом, Скопье и Таллином.

Сыграют «Ливерпуль» и «Челси» на 38-тысячной арене, где своих соперников принимает «Бешикташ». Поступившие в свободную продажу 15 тысяч билетов были распроданы за несколько дней, а оставшиеся 23 тысячи распределили между болельщиками участвующих команд, а также представителями УЕФА и Федерации футбола Турции.

Что интересно: «Ливерпуль» полностью реализовал свою квоту—на берегах Босфора команду Юргена Клоппа поддержат 7,5 тысячи болельщиков. А за «Челси» будут переживать чуть более полутора тысяч человек. Возможно, это связано с тем, что в памяти лондонских болельщиков свежи воспоминания пятилетней давности, когда перед матчем их команды с «Галатарасаем» в одном из стамбульских баров ножевые ранения получили двое англичан. Впрочем, те травмы оказались несерьезными, и спустя пару часов их выписали из больницы.

—Надеюсь, мы получим соответствующую поддержку в матче с «Ливерпулем». Команда в непростом положении. И сейчас мы как никогда нуждаемся в наших болельщиках,—поведал главный тренер «Челси» Фрэнк Лэмпард.

Рулевой «синих» не лукавит: «Челси» и правда не позавидуешь. Команда потеряла летом своего лидера Эдена Азара, а также центрального защитника Давида Луиза. Приобрести кого-то взамен клуб не смог, поскольку на него наложен трансферный запрет на два межсезонья.

В результате в дебютном матче Лэмпарда у руля «Челси» против «Манчестер Юнайтед» (0:4) в стартовом составе появились люди, еще в прошлом сезоне выступавшие во втором по рангу английском дивизионе. Тэмми Абрахам, Мэйсон Маунт, Росс Баркли, Курт Зума—наверное, это не те футболисты, с которыми можно рассчитывать на что-то серьезное.

—«Челси» здорово изменился. У них другой тренер, нет Азара. Любой команде будет тяжело в такой ситуации,—считает рулевой «Ливерпуля» Юрген Клопп.—Не знаю, дает нам преимущество нынешнее состояние соперника или нет, но мы со всей серьезностью подходим к этому противостоянию. Еще один трофей в Европе нам точно не помешает.

Пути «Ливерпуля» и «Челси» неоднократно пересекались в Лиге чемпионов и национальном первенстве. Теперь им предстоит разыграть Суперкубок УЕФА.

REUTERS

АКЦЕНТ

Впервые за Суперкубок УЕФА сразятся два клуба из Англии. В Стамбуле «Ливерпуль» поддержат 7,5 тысяч фанатов, а «Челси»—чуть более 1,5 тысяч

С учетом всех обстоятельств неудивительно, что букмекеры оставляют «Челси» мало шансов на успех в Суперкубке. Эксперты принимают ставки на итоговый успех «синих» с расчетом 1 к 4,5, а на «Ливерпуль»—1 к 1,3.

Женщина тоже может

Впрочем, игра в Стамбуле войдет в историю независимо от того, как все сложится. Впервые на мужском еврокубковом матче такого уровня главным судьей будет работать женщина. Ответственная миссия возложена на 35-летнюю француженку Стефани Фраппар.

История успеха Фраппар доказывает: если верить в себя и не сворачивать с пути, то все должно получиться. Стефани заинтересовалась правилами игры номер один в 13 лет. И, несмотря на насмешки окружающих, стала посещать судейские курсы. «Я была упрямой, как баран»,—иронично вспоминает свои первые шаги сама Фраппар.

В 18 лет девушка, игравшая за футбольную команду в родном городе Валь-д'Уаз, окончательно решила завершить карьеру игрока и сосредоточиться на судействе. Фирменная целеустремленность позволила Стефани довольно быстро стать одной из лучших во Франции среди женщин-судей. Оставалась лишь одна возможность прогрессировать дальше: работать на матчах мужчин.

В то, что хрупкая девушка сможет выдержать необходимые нагрузки, сразу поверили не все. Так что отличная физическая подготовка Фраппар для многих стала откровением. «Хотела бы заметить, что в отличие от некоторых наших арбитров я еще и сама играла в футбол»,—съязвила на одной из пресс-конференций Стефани, без труда сдав все положенные тесты.

В 2014 году Стефани Фраппар стала первой женщиной судьей во втором по силе французском дивизионе Лиге 2. И в скором времени снискала уважение игроков и тренеров. «Она лучший арбитр Лиги 2. У нее тихий голос, но сильная харизма и яркая личность. Она находит правильные слова. Она объясняет. Она дипломатична, с ней можно поговорить. При этом она не старается быть в центре внимания. Она все делает во имя игры»,—отзывался о Фраппар полузащитник «ЮС Орлеана» Пьер Буби.

Стефани Фраппар знает, как общаться с футболистами на поле.

REUTERS

Назначение Фраппар, отработавшей 76 игр в Лиге 2, на матч элитной Лиги 1 между «Амьеном» и «Страсбуром» в апреле этого года уже воспринималось как вполне естественный шаг. Даже болельщики, которых трудно заподозрить в любви к судьям, отнеслись к назначению Стефани с энтузиазмом. «Добро пожаловать на «Стад де ла Ликорн», мадам Фраппар. Да здравствуют женщины в футболе»,—баннером с такими словами встретили фанаты «Амьена» историческое появление Стефани на поле.

Каким получился ее дебют? Четыре показанных желтых карточки и следующий отзыв журналиста «Экип» Йоанна Отбуа: «Из 23 действующих лиц на поле Фраппар была, пожалуй, единственной, кто принимал исключительно верные решения». К слову, 35-летняя судья вошла в пул арбитров, которые будут работать на матчах Лиги 1 в новом сезоне.

Этим летом Фраппар, пожалуй, достигла предела в женском футболе, отработав финал чемпионат мира. А вот в мужском футболе непокоренных вершин еще предостаточно. Суперкубок Европы станет одной из них. «Огромное счастье показать другим, что все возможно,—призналась Стефани, узнав о своем историческом назначении.—Молодые девчонки увидят меня по телевизору и тоже в это поверят». ●

ГДЕ БУДЕМ СМОТРЕТЬ

14 августа, среда, **Матч ТВ**

21.55 «Ливерпуль»—«Челси». Прямая трансляция.

12 —Публикацию комментирует **Дмитрий Губерниев**

ТОЛЬКО В «РГ» Сергей Голубович рассчитывает увидеть своих хоккеистов на Олимпиаде-2026

Торопиться не надо

Максим Домчев

Главный тренер юниорской сборной России по хоккею Сергей Голубович (игроки не старше 18 лет) в интервью «РГ» отметил важность победы команды на Кубке Глинки/Гретцки и рассказал о том, что сейчас юным игрокам нет смысла уезжать за океан.

Прежде всего поздравляем вас с победой на Кубке Глинки/Гретцки...

СЕРГЕЙ ГОЛУБОВИЧ: Спасибо огромное. Победа на этом турнире очень престижна. Да, есть юниорский чемпионат мира, но по представительству он явно уступает Кубку Глинки/Гретцки. Здесь за сборные выступают все сильнейшие игроки мира, тогда как на мировом первенстве большая группа ведущих игроков сыграть не может, так как в юниорских лигах Северной Америки в этот момент идет плей-офф, и клубы не отпускают ведущих хоккеистов. Отмечу, что российская сборная не могла выиграть Кубок Глинки/Гретцки на протяжении 24 лет. Так что нам удалось снять это проклятие.

За год ваша команда выиграла сразу два крупных турнира. Была еще и победа на Кубке вызова.

СЕРГЕЙ ГОЛУБОВИЧ: Там тоже был сильнейший состав участников, но там играли хоккеисты до 17 лет. Помимо всех сильнейших сборных там выступали сразу три канадских команды. Считаю, что наши победы—успех не только команды. Это успех всего российского хоккея. Невозможно одной командой добиться серьезного результата. Это совокупность многих факторов, работы огромного количества людей и федерации. ФХР создает просто шикарные условия, чтобы такие команды росли.

> Ребятам точно не стоит уезжать за океан. Там тоже не медом намазано, а у нас в стране лиги развиваются

Раньше постоянно твердили о том, что в подготовке юных игроков мы уступаем Северной Америке...

СЕРГЕЙ ГОЛУБОВИЧ: Что касается юниорских сборных, то сейчас мы находимся на правильном пути. Создается программа подготовки юных хоккеистов «Красная машина», да и на местах люди тоже умеют работать.

Эти победы могут вскружить головы ребятам?

СЕРГЕЙ ГОЛУБОВИЧ: Нет, это скажется только положительно. У ребят будет еще большое количество турниров, у них вся хоккейная жизнь впереди. И это всего лишь маленькая ступенечка на пути наверх. Они уже не дети и отдают отчет в том, чего хотят добиться.

В прессе уже обсуждают, кто из этой команды может стать первым номером драфта...

СЕРГЕЙ ГОЛУБОВИЧ: Лично я отношусь к драфту довольно скептически. Если посмотреть на НХЛ, то очень много игроков становились звездами, будучи и вовсе не задрафтованными, или же выбирались не в первом раунде.

Кого из игроков своей команды можете выделить. За кем болельщикам стоит следить более пристально?

СЕРГЕЙ ГОЛУБОВИЧ: Не люблю выделять кого-то, у нас побеждает вся команда. Любой из ребят может выстрелить и добиться высоких результатов. Уверен, что у этих ребят в головах правильные мысли, и они не намерены останавливаться на достигнутом. Они понимают, что добившись определенного результата, надо работать и двигаться к следующему.

За короткий срок Сергей Голубович (слева) привел юниорскую сборную России к двум большим победам.

FHR.RU

Нужно ли в КХЛ придумать какое-то правило, чтобы в обязательном порядке клубы выставляли на матчи, например, пятерку молодых игроков?

СЕРГЕЙ ГОЛУБОВИЧ: Насильно никого не заставишь. Если взять юниорский уровень, то сейчас ребята еще не готовы к такому хоккею. И это может только навредить—есть риск получить тяжелую травму, ведь они еще физически не готовы к этому. Если вы меня спросите, готов ли кто-то из этого состава юниорской сборной прямо сейчас выступать в КХЛ, то я однозначно отвечу, что нет. Нужно еще немного времени.

На следующей Олимпиаде мы вряд ли кого-то из игроков вашей команды увидим. А как насчет Игр-2026?

СЕРГЕЙ ГОЛУБОВИЧ: Безусловно! Это одна из целей работы юниорских и молодежных сборных, чтобы игроки дорастали до национальной сборной и выступали на самом высоком уровне.

Игроки вас спрашивают, стоит ли им переходить в другую команду, может быть, отправиться за океан?

СЕРГЕЙ ГОЛУБОВИЧ: Такое часто бывает. На сегодняшний момент ребятам точно не стоит уезжать за океан. Какое-то время назад я бы еще сомневался, стоит ли игроку оставаться в российском клубе или уезжать, то теперь однозначно мой ответ нет. Там тоже не медом намазано. А у нас в стране лиги развиваются, условия для ребят создаются. И наши победы тому лучшее доказательство.

Сколько игроков в поле зрения вашего штаба?

СЕРГЕЙ ГОЛУБОВИЧ: За три года в сборную вызывалось порядка ста игроков. Заиграны за команду человек 60—80. А если брать расширенные списки, то в них фамилий 200. Постоянно изучаем статистику, скауты просматривают ребят, аналитики предоставляют видео. ●

СКАНДАЛ Глава департамента судейства и инспектирования РФС Александр Егоров признал, что обидчика Федора Чалова надо было удалить

А красная—была

Сергей Литвинов

В российской Премьер-лиге (РПЛ) сыграно пять туров. Почти каждый из них запомнился не столько голами и красивым футболом, сколько судейскими скандалами.

За этот промежуток к арбитрам накопилась масса вопросов. Возможность их задать обычно бывает по вторникам, когда в офисе РПЛ проходят пресс-конференции руководителей нашего футбола. Но на этот раз мероприятие в последний момент внезапно перенесли. Официальная причина—совещание в РФС. Тогда инициативу на себя взял Александр Егоров. Руководитель департамента судейства и инспектирования РФС сам созвал пресс-конференцию в доме футбола на Таганке и ответил на вопросы.

Как оцените судейство в первых пяти турах?

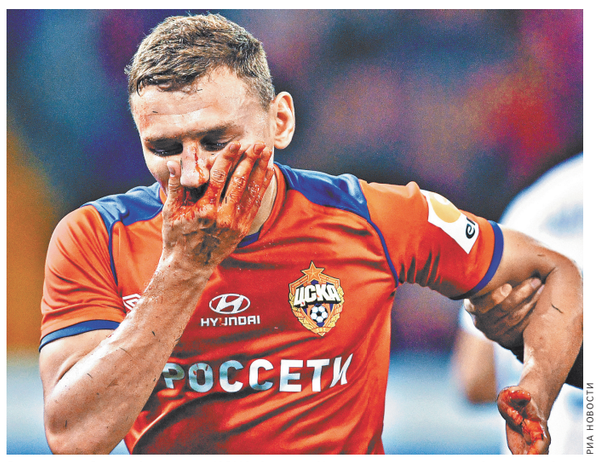

В матче с «Сочи» форварду ЦСКА Федору Чалову в чужой штрафной разбили нос, но арбитр Виталий Мешков не разглядел нарушения правил.

РИА НОВОСТИ

АЛЕКСАНДР ЕГОРОВ: Мы провели анализ по старту сезона. Нам неприятно, что ошибки в самых простых ситуациях совершают наши самые опытные судьи. Мы разговаривали с ними. Пришли к выводу, что некоторые рефери снизили к себе требования. Мы подготовим для исполкома дополнительный список из молодых ребят, чтобы они усилили конкуренцию. И те опытные судьи, которые не приведут себя в порядок, будут заменены.

Что скажете о судействе Виталия Мешкова в матче ЦСКА—«Сочи»? Почему он не удалил Миладиновича за фол на Чалове?

АЛЕКСАНДР ЕГОРОВ: Это был однозначный момент: рефери должен был удалить Миладиновича и назначить пенальти в пользу ЦСКА. Затрудняюсь сказать, почему Мешков не сделал этого. А Чалову я желаю здоровья и скорейшего возвращения на поле.

Вопрос и по игре «Ахмат»—«Спартак». Стоило ли засчитывать гол Мбенге?

АЛЕКСАНДР ЕГОРОВ: Согласно новой трактовке правил—любая игра рукой в нападении наказывается штрафным ударом. Так что этот гол засчитывать нельзя было.

Еще один эпизод—удаление Мбенге за две желтые карточки. Судья был прав?

АЛЕКСАНДР ЕГОРОВ: Мбенге опоздал к мячу и шипами наступил на ногу Джикии. Естественно, это чистая желтая. Но я бы хотел вернуться к моменту после гола. Там ведь произошел конфликт между Мбенге и Джикией. И Алексей Сухой показал «горчичник» только игроку «Ахмата». Он не до конца разобрался в том эпизоде, потому что спартаковца тоже стоило наказать.

Молва уже несколько раз за последнее время отправляла вас в отставку. Президент РФС Александр Дюков доверяет вам?

АЛЕКСАНДР ЕГОРОВ: Я постоянно с ним на связи и чувствую поддержку. У меня работа такая: мной постоянно будут недовольны. Я спокойно к этому отношусь. ●

ЛЕТНИЕ ЛЮДИ Как ярославский ресторатор благоустраивал дворы, дороги, умы и туалеты

Краевред и его команда

Владимир Емельяненко

Сборная краеведов Ярославля собирает урожай сезона: в Сочи установлен, а в Ярославле отметил год жизни памятник Потерянному Бумажнику. Команда собрала 100 вывесок улиц (аншлагов), спасла 800 люков, открыла туалеты элитных отелей и ресторанов для уличных прохожих. В Новороссийск десантировала образ идеального кафе, в Петербург готовит культурную интервенцию. А дома заслужила репутацию «краевредов».

Ян Левин (справа): Всё придумано до нас. Нужно просто вспомнить, кто мы? Правильно — #Ярославцывсекрасавцы.

ИЗ ЛИЧНОГО АРХИВА ЯНА ЛЕВИНА

Крышка люка 1827 года «Российского страхового общества». Раритеты выжили разве что в 10–15 городах России.

ИЗ ЛИЧНОГО АРХИВА ЯНА ЛЕВИНА

Клад чердака фамильного дома Левиных — 141-летняя мясорубка Americ System, бутыли, штофы, колодка для сапог.

ИЗ ЛИЧНОГО АРХИВА ЯНА ЛЕВИНА

Хохмач своего счастья

Этим летом у Яна Левина, историка и бизнесмена из Ярославля, мотора сборной краеведов #Ярославцывсекрасавцы, сразу две засады. Одна на морском вокзале в Сочи, другая на улице Собинова в родном Ярославле. И там и там ресторатор Левин у входа в свои пивные открыл памятники Потерянному Бумажнику. Арт-объекты сами как засада для прохожих. Разглядеть их с ходу, сделанных в натуральную величину, так же непросто, как найти потерянный кошелек.

—Задача кузнецу была такая, —делится автор идеи, —выковать бумажник так, чтобы было желание его поднять. И на морвокзале в Сочи, и у себя на Волге, я наблюдаю и радуюсь. Получилось. Кто-то хочет незаметно памятник положить в карман, кто-то озирается, ищет, в чем подвох. Кто-то не верит своим глазам, а все вместе, поняв, в чем дело, начинают смеяться. В этом цель: через деталь —сакральные отношения с деньгами—вызвать человека на позитив. Город ведь богат на забавные мелочи. Разглядишь их, они в долгу не останутся, чему-нибудь да научат.

Но жертвы свиданий с деньгами пошли дальше. В реальности они еще смеются над собой: хитрый монументик металлическим штырем впаян в бетон так, что его ни спилить, ни вырвать. А в социальных сетях многие дух переводят: «Время ввести традицию гладить кошель, чтобы к деньгам» (Антон Шейнин, Ярославль). «Богач-хохмач глумится» (Макс Нагорных, Томск). «Тот, кто его поднимет, точно остановит земную ось» (Лада Иванова, Сочи).

— Я так глубоко не копал, — смеется Ян Левин, —хотя сто раз видел как человека меняют деньги. Всех по-разному. Ну да, часто, как перед памятником Потерянному Бумажнику.

Его лично зацепил пост 12-летней девочки: «Не трогай чужое—не потеряешь свое». Ян увидел в посте недетский протест против тяги грести под себя. И считает, что через ребячий ум есть шанс научиться отдавать. Но его въедливая любовь к деталям все приземляет.

Люкозащитник № 1

Когда Бумажник стал достопримечательностью, Левину, зная его страсть к барахолкам, а он объездил блошиные рынки половины мира, понесли керосиновые лампы, игрушечных медведей, страховые доски, аншлаги (вывески с названием улиц) и царские крышки канализационных люков.

Городские люки, а точнее, кошки, в них обитавшие, и собрали индивидуалистов-краеведов в команду.

Есть на Малой Садовой Ярославля городская скульптура — черный кот Елисей и бронзовая в позолоту кошка Василиса. Надпись остановит любого: «Они спасли блокадный Ленинград от крыс».

— Летом, когда начался ремонт дорог, —говорит краевед и главный редактор портала Yaroslavl Today Journal Наталья Бурова, — я поняла: опять надо постить историю о мобилизации в 1942-м ярославских котов на зернохранилища Ленинграда. Там за зерном и полуживыми людьми охотились крысы. Наши кошки их сожрали. Сегодня их могут сожрать ремонты и реновации.

Бурова раз в день садится на велосипед и едет проверять люки. Задача и чугунные крышки с клеммами, иногда до 1919 года, спасти, и их обитателей—бездомных кошек. Их у люков и на помойках оставляют хозяева. Однажды Наталья не уследила: реноваторы увезли три крышки. Коты — кто сбежал под землю, кто остался вдавленным в вентшахту.

Девушка выставила на сайт пост-крик: «Друзья! Включим логику и свет, ибо в головах темно: не бросайте котят. Ад под нами. Уже нет ни спроса, ни добрых рук на тот приплод, от которого вы избавляетесь. Будьте людьми, дайте кошкам шанс. Стерилизуйте их. Если кто-то хочет котяток понянчить, я привезу. Пишите в личку».

АКЦЕНТ

> У людей даже осанка меняется, когда они ходят в хорошие туалеты, у владельцев отелей или кафе, открывших их, — мозги

В ответ летят разные репосты, но чаще, как из черных дыр сознания: «Доброхотам, советующим стерилизовать кошек и собак, дам совет начать с себя. Стерилизоваться» (Сергей Ветров). Но дороги, люки и кошки, как безответная любовь, гонят и не отпускают.

— Я не реагирую, - спокойна Наталья, — закалка. Знаете, что мне написали о кошках, которые в 1942-м по просьбе Ленсовета были мобилизованы из Ярославля, — «А оно нам зачем?» (Олеся Турчак).

Раньше Бурова каждому отвечала: «Как зачем? Как с люками —меняем вечность на времянку пластика, чтобы ее через год-два снова заменить на пшик. Так и с кошками, которые нас спасли?» Теперь Бурова котят сама развозит по волонтерам. Составила «Карту городов, из которых происходят ярославские люки». За что ее Ян Левин и назвал «люкозащитник № 1».

—До сих пор не знаком с Буровой лично, —признается Левин, —через Сеть держим связь. Это она забила тревогу, когда летний ремонт дорог перерос в капитальный, что конец раритетам. Выбрасывают. Так мы во время реконструкции Московского проспекта утратили люк «Мюръ и Мерилизъ» конца XIX века. В этот раз наши люди в ЖКХ помогли найти крышечки. Отпескострую их, начищу клейма и выставлю на всеобщее обозрение. Потом, может, в свои рестораны возьму как декор. Ну а как еще искусство должно принадлежать народу?

Галерея «Туалет»

Кузнец Николай Колычев и есть народ. Это он за 3000 рублей для Ярославля и за 3500 для Сочи изваял Бумажник, ставший местом селфи и тусовок.

—Не буду ничего говорить, — Колычев по телефону уклоняется от встречи. —Надвратная ковка не идет. Батюшка давит: «Сроки!» Какие сроки, если нет вдохновения?

Он бросил трубку.

—Я же говорю, —доволен заказчик скульптур-бумажников Александр Конуркин, друг и совладелец ресторатора Яна Левина. — #Ярославцывсекрасавцы работает: сделал добро—убегай в сторону, а то зацепит волной благодарности.

Волной денег кузнеца не зацепило, а вот заразить делом «краевреды» умеют. Так с юности складывается у команды Левина: он, Конуркин и Виталий Злогодух начинали с фанатских поездок за футболистами ярославского «Шинника». Исколесили до 60 стран, обошли барахолки от Парижа, Стамбула и до Шанхая, отовсюду везли следы быта и контакты с людьми. А теперь следы и контакты монетизируют в дело. Кузнец Колычев так вдохновился их заказом на Бумажник, что его позвали на работу в «Ярреставрацию». Ольга Никонова начинала экскурсоводом в их частном музее «Мой любимый мишка», а теперь как директор музея пишет книгу о медведях — символах городов мира и Ярославля. Или когда-то юная арт-художница Маша Осипова. Она работала офис-служащим у друзей-краеведов, а когда они ее дар рассмотрели, занялась леттерингом — графикой букв и знаков, которые вместе составляют искусство дизайна. И уже художник-график Мария Осипова творит то в Сочи, то в Хорватии. Сейчас у нее долгосрочный заказ на оформление ресторанов и отелей в Турции.

—Мы никого не держим и не гоним, — объясняет философию «краевредов»-бизнесменов Виталий Злогодух. —Просто, когда сам ищешь, притягиваешь себе подобных. Потом дороги могут разойтись, но остается такой нехилый аромат общего дела. Я вот, когда начинал подбирать на улицах аншлаги — названия улиц разных лет, думал: «Соберу, выставлю на Революционной —это наш Арбат: пусть все видят эволюцию Ярославля от чугунной графики XVIII–XIX веков и до двойных названий улиц, впаянных в японский пластик в 2000-х».

Когда же Злогодух познакомился с чугунной коллекцией Левина, которая пылится в подсобках, как и его аншлаги, он задумался. Как не раз, а фундаментально употребить в дело сокровищницы хлама—резные двери дома купца и детскую чугунную кроватку XIX века, балясины с лестниц особняков и кронштейны для рекламы 130-летней давности, парковую урну и мясорубку Americ System, которой полтора века, печные дверцы, напольные храмовые плиты, бутыль с гербом Российской империи?

У Виталия Злогодуха пока нет ответа. Есть понимание, что на смену прежним ценностям материального мира — свидетелям идентичности предков—идут поделки, которые не переживут свое время. К 1000-летию Ярославля в 2010-м город украсили «фирменной» металлической оградой с мишками и меняют ее каждый сезон. То машины раздавят «аля-рюс-железо» из Китая, то вроде бы железные мишки гниют на морозе. Аншлаги 90-х с двойным названием улиц Злогодух еще ни разу не выставил, а они уже деградируют — буквы стираются, полотно из порошкового металла крошится. С японским пластиком еще хуже — он гнется, как бумага.

Вопрос зреет сам собой: что потомкам расскажет о нас? И по каким предметам о нас будут судить как о хомо сапиенс? У Яна Левина и его команды пока нет ответа. Есть идея.

— Если каждый повесит за своим окном цветок или кустик зелени, у нас будет самый зеленый город в мире, —мечтает неисправимый прагматик Левин. — Если каждый бросит на улице окурок или сходит в туалет за угол, мы сгнием в кучах мусора и зловония. Альтернатива? Выставлять на балконах и в туалетах горшки с цветами, картины и ходить в них, как в булочную.

АКЦЕНТ

> Сто раз видел, как человека меняют деньги. Всех по-разному. Ну да, часто, как перед памятником Потерянному Бумажнику

Вот только с доступностью туалетов, признается Левин, как с ремонтами: дороги уже не расстояния, в туалетах стоит крем для обуви и даже кресла есть, но попробуй в них попади. На днях он дочку повел в игровой центр. Приспичило. На двери табличка: «Туалет только для детей!» А просто человеку — за угол? Его уже не пускали в туалеты в школе, в домах культуры или в придорожных и привокзальных туалетах Анапы, Ростова-на-Дону, да почти на всех трассах предлагают заплатить за вход в туалет, как за обед.

— Знаете, почему в отечественной ментальности туалетная тема не комильфо? — скорее отвечает, чем спрашивает Ян Левин. — Стыдно признаваться в естественных потребностях. И я решил: замахнусь-ка на святое. Когда начинал с того, что любой желающий с улицы в любом городе, где есть наши рестораны, может зайти в наш туалет—свободно и бесплатно, слышал в спину: «Ушлый». Мол, реклама. А у людей даже осанка меняется, когда они ходят в хорошие туалеты, у владельцев отелей или кафе, открывших их,—мозги. Вот где-то здесь, на стыке ухода за естеством, самоуважением и выгодой, таится будущее, каким мы его хотим видеть.

Сразу вспомнился туалет в его ресторане «Брюгге» у памятника Бумажнику. Кожаные пуфы у унитаза, как в залах у диванов. Мягкий свет, стул для раздумий с видом на античность кранов и скульптур. Вот куда охота эмигрировать от разрухи в клозетах и головах. Да и разруха, губа не дура, из туалетов тоже постепенно съезжает в котлованы реновций и перерытые дворы.

Однако неугомонный Левин не сдается.

Погоня за идеалом

В один из приездов в портовый Новороссийск он заглянул в свой бар. И на себе испытал то, как женщины чувствуют приближение родов. Перед закатом в баре был даже не аншлаг: заняты все столики, веранда, а вдоль придорожного парапета сидели люди на принесенных стульях.

—Вот же, вот она живая идея идеала культурного пространства, где всем хорошо — и духу, и животу. —Ян сосредоточен, будто, правда, что-то носит в себе.— Придумывать ничего не надо: просто дыра в стене, желательно со следами поколений, и люди сюда несут приставные кресла и багаж идей. Хочу туда.

Вот этой погони за идеалом и боятся многие соратники Яна Левина. «Вы спросите его, —просят они. - Не уедет он куда за границу?»

—Пройденный этап, —не дает договорить Ян, —но были мысли. Присматривался к разным странам, к Чехии... Теперь вот думаю закрывать там ресторан. Чтобы его вести, там мало жить, мало знать ту ментальность, надо ее чувствовать наперед, а лучше любить. Не срастается. Я или чехи тут ни при чем. Не срастается и у реноваторов с эпохой и временами. У того же Китая с Китаем. Мир принял скорость его обновления, но видит: Китай за своей же историей едет в пару-тройку уцелевших анклавов. В этом смысле Шанхай сбивает с ног: пол-улицы с историей искорежено, но выжило, все остальное—высокие технологии или еще нетронутая отсталость. Мы тоже стоим перед выбором: давать вторую жизнь старым вещам и уцелевшим городам, пройти катком реновации по ним или что?

Левин и его сподвижники отвечают тем, что жизнь старых вещей пытаются вывести за пределы отдельно взятого губернского города.

—К Санкт-Петербургу прицениваемся, —делится Ян.—Ищем площадку для наших коллекций и идей. Питер с его духом обособленности и амбиций быстрее других генерирует и принимает идеи, которые витают в воздухе. Может, поживу там с женой и детьми. Я свой лотерейный билет в жизни вытащил. Хочу дать шанс детям. Им тоже придется искать плацдарм для мостов между городами и собой. Глядишь, найдут. Смог же Санкт-Петербург и в новый мир хай-тека вписаться, и себя сохранить. Такое по силам вечным городам.

Он ерзает на стуле и выразительно показывает на часы. Через минуту его нет. Есть шлейф того, что ему по силам то, что и вечным городам. Они как немой упрек глобализации: ретушируя прошлое разными нанокрасками, она не сделала из него радугу. #Ярославцывсекрасавцы ее делают — из их раскопок культурного слоя. Как его жизнь не вымывает, заменяя стяжателями и «населением», «краевреды», будто люки или царская мясорубка с чердака Яна Левина. Помогают помнить, кто мы такие. ●

Блиц

Ответы «Фейсбука» на вечные вопросы Яна Левина

Сергей Иванчик, Кострома

«В Карловых Варах в первый раз в жизни столкнулся с платным туалетом в «Макдоналдсе». Чехи все объяснили: «Вода, пиво и туалеты—бюджетообразующее звено Карловых Вар».

Ирина Панькова, Ярославль

«Ай, я-яй! Кошельки подбрасывают только плохие мальчики, чтобы выудить у прохожих денежки. А тут у кого намерения, как у Чебурашки: у тех, кто пробовал поднять кошелек, или у тех, кто его положил?»

Андрей Стрижак, Углич

«А у нас все, как в советском анекдоте. Два мужика вышли из пивной и за углом справляют нужду. Сзади голос: «Милиция, нарушаем граждане, штраф 5 рублей». Один из мужиков, не оглядываясь, дает червонец милиционеру: «Писай Вася, угощаю!»

СВЕЖАЯ ГОЛОВА

Дмитрий Губерниев, телеведущий, спортивный комментатор

—Прекрасно, что такое крупное соревнование, как футбольный матч за Суперкубок УЕФА между Ливерпулем и Челси, который состоится 14 августа в Стамбуле, будет судить женщина-француженка Стефани Фраппар. («Российская газета» пишет об этом на 11-й полосе.) Как сказал один герой в моем любимом фильме «Человек с бульвара Капуцинов»: «Если женщина что-то просит, то ей надо непременно дать! Иначе она возьмет сама!».

Спортивные девушки сильны и очаровательны. И мы в цивилизованном мире наконец-то подошли к тому моменту, когда женщина виртуозно отсудит матч за Суперкубок. Стоит признаться, я вообще неравнодушен к женскому спорту и женщин-арбитров люблю смотреть больше, чем мужчин. Поэтому да здравствуют девушки в футболе!

Конечно, арбитр, прежде всего, должен быть профессионалом. И судейская бригада, дамы, которые будут судить матч, безусловно, в высшей степени профессиональны, знатоки своего дела, которые компетентно и безупречно следят за игрой. А еще, повторю снова, они прекрасны. Ну, просто красавицы. Поэтому я с большим нетерпением жду этого соревнования (после него буду работать на канале «Матч ТВ»), ровным счетом для того, чтобы посмотреть на судейство, красивое во всех смыслах. Ну а футболисты, конечно, сами по себе не подкачают, в этом не сомневаюсь.

Даже если предположить, что это событие будет волнительным для Стефани, что она будет находиться в зоне повышенного внимания к своей персоне, думаю, она справится.

Я, в принципе, сторонник гендерного равенства. И хочу, чтобы женщин было больше и в политике, и в спорте. Было бы здорово, чтобы они более активно участвовали в управлении государством, занимали очень многие посты. Я, как лидер движения «подкаблучников», всеми фибрами души за прекрасных дам.

На мой взгляд, почти нет таких профессий в мире, которыми бы не овладели представительницы прекрасного пола. Я очень часто летаю по всему миру и приветствую, когда женщина—пилот, например. Дамы вообще лучше и совершеннее, чем мужчины. Нам еще предстоит тянуться за дамами и, если они будут указывать нам нужный путь, мы обязательно пойдем. ●

Подготовила **Елена Кухтенкова**

ЦЕНЗУРЫ.NET

Мы предлагаем читателям обсуждать на нашем сайте яркие публикации в газете: WWW.RG.RU

Вам звонят из банка

Адриана Рутковская • rg.ru/art/1731262

Мошенники придумали новый нестандартный способ обмана клиентов банка. Аферисты под видом сотрудников банка звонят, чтобы приостановить финансовую операцию, при этом не запрашивая конфиденциальные данные по карте. Очень много моих знакомых рассказывали про звонки якобы от банковских служащих. Я для себя решил так: если будут звонить из банка, в любом случае прерываю разговор и перезваниваю в банк сам.

Александр Светоченко

Было дело такое и у меня. Собеседник звучал очень убедительно. Не знаю даже, в какой момент он «прокололся». Насторожила неожиданно плохая связь, нестандартность ситуации (какой-то непонятный перевод то ли с моего счета, то ли на мое имя) и чуть большая, чем нужно, напористость звонившего.

Игорь Асташкин

Осадили

Юлия Кривошапко • rg.ru/art/1730748

У автовладельцев появилась возможность решать споры со страховыми компаниями через финансового уполномоченного. Давайте остановимся на сроках рассмотрения обращений. У потребителя возникли разногласия со страховой компанией. Обращение №1 к страховщику—рассматривается 15 рабочих дней или 30 дней в электронном виде. Ответ не удовлетворил. Обращение №2 к финансовому уполномоченному—3 рабочих дня на принять/отказать, рассмотрение—15+10 рабочих дней. Итого: на два месяца потерпевший в результате ДТП становится пешеходом, а транспортное средство в аварийном состоянии терпеливо ждет окончания переписок и рассмотрений. Вопрос: кто ответит за вынужденное ожидание? Видимо, должны быть предусмотрены штрафные санкции в разы превышающей сумму выплаты по страховому случаю. Финансовый уполномоченный это делать не вправе, следовательно, проигранное дело в суде должно засветить не 50% штрафа от суммы удовлетворенной претензии к страховщику в пользу потребителя, а 200–300 и более процентов. Страховая компания должна понимать, что лучше честно провести оценку причиненного ущерба, быстро и без промедления выплатить всю сумму потерпевшему или провести качественный восстановительный ремонт ТС, получив от застрахованного расписку в отсутствие претензий. В противном случае доведение претензии до суда должно завершиться сокрушительным финансовым ударом для страховой компании. Не менее жестко на проволочки и нежелание полноценно возмещать ущерб должен реагировать ЦБ РФ в качестве административного регулятора. Практика показывает, что неудовлетворительное отношение к клиенту, проволочки и обман порождает желание водителей не оформлять полис ОСАГО как бессмысленный и ненадежный страховой документ.

Анатолий Урсул

ТОЛЬКО НА САЙТЕ rg.ru

ПСИХОЛОГИЯ Как подготовить ребенка к школе
rg.ru/art/1731077

КОСМОС Впервые измерена сила солнечных ударов
rg.ru/art/1731547

АВТО Определены самые продаваемые модели в РФ
rg.ru/art/1731526

ПОГОДА В Гидрометцентре предупредили о заморозках
rg.ru/art/1730855

АРХЕОЛОГИЯ Что позволило выжить древним людям на высокогорье
rg.ru/art/1730970

ОБЩЕСТВО Названы способы преодоления кризиса среднего возраста
rg.ru/art/1730749