Сергей Лавров сегодня встретится с Рексом Тиллерсоном в Вашингтоне. Вспомнят ли Эльбу?

Страница 3

«Спартак»—чемпион! Красно-белые досрочно стали лучшей командой страны

Страница 15

Российская Газета

Общественно-политическая газета. Выходит с ноября 1990 года. **Среда, 10 мая 2017.** № 98(7264) **www.rg.ru**

Столичный выпуск

Праздник Вчера по всей стране торжественным маршем прошли Солдаты Победы

Жить и помнить

Александра Белуза

В День Победы миллионы россиян по всей стране вышли на улицы с портретами своих родных и близких. Шествие «Бессмертного полка» стало традицией 9 Мая и символом бессмертного героизма тех, кто отстоял страну на фронте и в тылу.

Самое массовое шествие состоялось в Москве—помимо москвичей почтить память родных в столице вышли жители других регионов и даже других стран. Колонна участников прошла по Ленинградскому проспекту, Тверской-Ямской, Тверской улицам и затем через Красную площадь, помимо портретов «плыли» пилотки, каски, плащ-палатки, знамена России и Победы и, конечно, георгиевские ленты. Некоторые участники оделись в форму военных лет, специально пошив ее, реконструировав одежду своих дедов.

И для президента, и для большинства россиян Великая Отечественная война вошла не только в историю страны, но и в историю семьи. «Бессмертный полк» по сути делает именно это—рассказывает личные истории, которые не прочитаешь в учебниках.

За каждым портретом здесь—своя история. «Это мой дедушка, он освобождал Крым и Восточную Европу...» «Мой дед был призван в августе 1941-го и уже в феврале 1942 года погиб...» «Бабушка спасала солдат с поля боя...» «Это мой дедушка, он был простой солдат, который дошел до Берлина...» «Я здесь со своим прадедушкой, он обманул военкомат, прибавил себе один год и отправился в военное училище танкистом...» «Я пришел со своим прадедушкой, он был пулеметчиком, до Победы не дожил—убили под Москвой. Я хотел бы сказать ему, что горжусь им и что я его помню...»

Не случайно в «Бессмертном полку» многие шли целыми семьями. Так, известный путешественник Федор Конюхов шел в окружении детей и внуков с портретом отца. «Повезло, что я впервые за 12 лет не в экспедиции, а на Красной площади со своими внуками», —рассказал Конюхов. Отец Конюхова дошел до Берлина, и 9 Мая все его потомки говорят ему «спасибо».

Акцент

«Бессмертный полк» рассказывает личные истории, которые не прочитаешь в учебниках

Интересно, что в этом году среди участников шествия в Москве было много детей. «Бессмертный полк», как бы пафосно ни звучало, это живое свидетельство того, что подвиг военного поколения помнят все новые поколения и будут помнить—прежде всего через личное, через семью.

Несмотря на холодную погоду, в Москве, по данным МВД, участие в акции приняли более 850 тысяч человек. 9 Мая 2015 года по центру столицы с портретами родственников прошли 500 тысяч человек, в 2016 году—более 700 тысяч.

Акция «Бессмертный полк» в День Победы прошла во многих городах России и других странах. В Санкт-Петербурге в этой акции памяти приняло участие около 700 тысяч человек. Здесь маршрут «полка» пролегал практически по всему Невскому проспекту от Суворовского проспекта до Дворцовой площади.

→ 2

КОНСТАНТИН ЗАВРАЖИН

Рядом с главой государства шел выдающийся актер Михаил Ножкин.

ЗВЕЗДЫ ПОБЕДЫ «Российская газета» просит откликнуться детей и внуков однополчан Ивана Кипы из города Шахты Ростовской области

Наш Бессмертный экипаж

ФОТО ИЗ ЛИЧНОГО АРХИВА ИВАН КИПЫ

Радист-пулеметчик, а потом и заряжающий танка Иван Кипа на этом фото крайний справа.

Александр Емельяненков

Ветеран-танкист Иван Тихонович Кипа из города Шахты Ростовской области, который получил орден Красной Звезды в 90 лет, спустя еще два года решился поехать в Москву, чтобы именно здесь встретить праздник Победы. Рядом с ним и его родными пять незабываемых дней провели журналисты «РГ».

В первый раз в Москве Кипа побывал 85 лет назад—в 1932 году, с такими же, как сам, мальчишками и девчонками из детского дома. Это было завидным поощрением от директора. Еще один шанс увидеть столицу выпал в 42-м. Но тогда их эшелон, груженный на Урале новыми Т-34, проследовал мимо Москвы, погруженной во тьму светомаскировки... Зато утро 5 мая 2017-го выдалось на редкость солнечным. И на перроне Казанского вокзала скорый поезд Ростов — Москва вместе с нами встречали одетые с иголочки сотрудники РЖД, предупредительный сотрудник охраны и предупрежденный заранее (в седьмом вагоне едет ветеран!) носильщик с тележкой для багажа. Иван Тихонович тепло попрощался с проводниками, ответил крепким рукопожатием на наше «С приездом!» и бодрым шагом во главе семейной делегации—сын, внучка, правнук—направился к стоянке, где нас ожидал водитель редакционной машины. Но его опередили. Симпатичный парень из первого же такси остановил вопросом: «Куда ехать? Ветерана и родных везу бесплатно». —«Нам за МКАД, в Щелково...» — «Не вопрос. Садитесь». И распахн двери своего авто. В тот же день ветеран-танкист побывал в Кремлевском дворце на гала-концерте «Спасибо за верность, потомки!» с неизменным участником таких акций народным артистом СССР Василием Лановым. Еще более напряженным выдался понедельник 8 мая. В полдень у Могилы Неизвестного Солдат была траурно-торжественная церемония по случаю 50-летия зажжения Вечного огня.

→ 2

Акцент

По фронтовой фотографии, которую 70 лет хранил бывший танкист, удалось установить: к концу войны весь экипаж был представлен к наградам

ТОРГОВЛЯ В пять раз снизят норму ввоза посылок без пошлин

Оставят за порогом

Игорь Зубков

В ИЮНЕ страны Евразийского экономического союза должны поставить точку в дискуссии об ограничении беспошлинного ввоза товаров из-за границы в багаже и почтовых посылок из зарубежных интернет-магазинов.

Согласованные экспертами сторон предложения сводятся к пятикратному сокращению максимального порога беспошлинного ввоза по почтовым каналам (до 500 евро с 2019 года и до 200 евро с 2020 года) и трехкратному—в багаже (до 1000 евро с 2019 года, до 750 евро с 2020 года и до 500 евро с 2021 года). Будет также вдвое (до 25 кг) снижена весовая норма ввоза товаров в багаже. Новые ограничения не коснутся только авиапассажиров.

Проект решения об этом Совета Евразийской экономической комиссии (ЕЭК) опубликован для общественного обсуждения. Разговор о снижении норм беспошлинного ввоза возникал в течение последних двух лет, в том числе на уровне премьер-министров стран ЕАЭС. «В первую очередь инициатива шла от белорусской стороны», —рассказали «Российской газете» в пресс-службе ЕЭК.

→ 5

МИР БЕЗ ПРАВИЛ

Через несколько лет мы увидим другие политические силы и обстановку на Западе

Лидеры переходного времени

Федор Лукьянов, профессор-исследователь НИУ «Высшая школа экономики»

ВТОРОЙ тур выборов во Франции завершился без сенсаций—Эммануэль Макрон легко взял верх над Марин Ле Пен, вызвав взрыв эйфории противников «популизма» по обе стороны Атлантики. Можно говорить о том, что лидер «Национального фронта» набрал беспрецедентно много голосов, что больше французов, чем обычно, не пришли на участки, а также зафиксировано рекордное число испорченных бюллетеней. И все же Макрон одержал убедительную победу, получив солидный мандат и возможность проводить в жизнь свою политику. Возможность, но не гарантию.

В июне предстоят парламентские выборы, результат которых предсказуем еще меньше, чем президентских. У избранного главы государства своей партии нет, так что формировать большинство в Национальном собрании ему придется из тех сил, которые там окажутся.

→ 8

ХОККЕЙ

РИА НОВОСТИ

Выйдет ли Сергей Мозякин на лед? Обследование, к счастью, не выявило сотрясения мозга

→ 16

Официальные курсы валют ЦБ России с 06.05.17

Австралийский доллар	43,3007	Венгерский форинт**	20,5769	Индийская рупия**	91,0569	Новый туркменский манат	16,7515	Таджикский сомони*	66,4075	Шведская крона*	66,2422
Азербайджанский манат	34,3817	Вон Республики Корея***	51,3914	Казахстанский тенге**	18,4053	Норвежская крона*	67,6844	Турецкая лира	16,4028	Швейцарский франк	59,2612
Армянский драм**	12,0666	Гонконгский доллар*	75,2081	Канадский доллар	42,5639	Польский злотый	15,2087	Узбекский сум***	15,6729	Южноафриканский рэнд*	42,9399
Белорусский рубль	30,9890	Датская крона*	86,3676	Киргизский сом**	86,4671	Румынский лей	14,1304	Украинская гривна*	22,0899	Японская иена**	52,1197
Болгарский лев	32,8423	Доллар США	58,5382	Китайский юань*	84,8392	СДР	80,1341	Фунт стерлингов	75,7075		
Бразильский реал	18,3586	Евро	64,2398	Молдавский лей*	30,9562	Сингапурский доллар	41,7206	Чешская крона*	23,9449		

*За 10
**За 100
***За 1000

4 607044 060135 17119

Репортаж Парад в Москве: что нового

Белые на Красной

КОНСТАНТИН ЗАВРАЖИН / АЛЕКСАНДР КОРОЛЬКОВ / МИХАИЛ СИНИЦЫН / АРКАДИЙ КОЛЬБАЛОВ

Белых медведей, нанесенных на борта арктических зенитных ракетных систем «Тор-М2ДТ», провезли по Красной площади двухзвенные гусеничные транспортеры ДТ-30 «Витязь».

Кира Латухина, Юрий Гаврилов

Центральным событием Дня Победы стал большой военный Парад на Красной площади Москвы. Владимир Путин присутствовал на Параде. Как заявил президент, нет и не будет силы, которая могла бы поработить наш народ, и ветеранам никогда не будет стыдно за российского солдата.

Из года в год парад удивляет гостей не только количеством участников (в этом году их было около 10 тысяч), но и разнообразием боевой техники. А еще—обязательным показом каких-то армейских новинок. Вот и нынешний торжественный марш не стал исключением. В пеших колоннах обращали на себя внимание необычные мундиры некоторых курсантов и офицеров. Их парадные кители напоминали форму, в которой по кремлевской брусчатке 72 года назад маршировали фронтовики-победители. Тот же воротник-стойка с золотым шитьем у генералов и петлицами в виде римской цифры II—у других военнослужащих. Кстати, именно в таких мундирах вчера объезжали войска министр обороны Сергей Шойгу и командующий Парадом главком Сухопутных войск Олег Салюков.

В обновленной к 9 Маю «парадке» с воротником-стойкой и лампасами на брюках гордо шагали суворовцы. Очень нарядными выглядели в своих белых и бело-синих мундирах женщины-военнослужащие. В кителях небесного цвета они появились на Красной площади впервые. Между прочим, по сравнению с прошлым годом представительство слабого пола на Параде Победы выросло почти вдвое—с 106 до 210 человек. А вот ребятам из «Юнармии» участвовать в торжественном марше по главной площади страны прежде не доводилось. Это Всероссийское военно-патриотическое движение зародилось всего полтора года назад, а сегодня объединяет уже около 90 тысяч мальчишек и девчонок. Другими «дебютантами» Парада стали морпехи 61-й отдельной бригады береговых войск Северного флота.

Особый восторг у зрителей традиционно вызвал проход по Красной площади механизированных колонн. Как обычно, военные не поскупились на грозную броню и вывели на главную площадь страны более сотни раритетных, современных и перспективных боевых машин. Помимо лучшего танка Второй мировой Т-34 и уникальных Т-14 «Армата», знаменитой системы ПВО С-400, оперативно-тактических ракетных комплексов «Искандер-М» и грозных стратегических «Ярсов» москвичам и гостям столицы впервые показали арктическую технику минобороны. Зенитные ракетно-пушечные комплексы «Панцирь-СА» и системы ПВО «Тор-М2ДТ» на двухзвенных гусеничных транспортерах ДТ-30 «Витязь» даже внешне отличались от другого парадного арсенала. Арктические машины выкрасили в бело-серые тона, а на их борта и двери поместили изображение белого медведя. Все это смотрелось не просто красиво, но и внушительно.

К сожалению, из-за непогоды организаторам Парада в Москве пришлось отменить авиационную часть праздника. В принципе 72 самолета и вертолета могли пройти над Красной площадью даже в дождь и низкую облачность. Но от этого воздушное шоу потеряло бы свою зрелищность. Да и с точки безопасности полетов такой пролет выглядел небезопасным. «Облачность была почти 150 метров, а авиация ниже 500 метров облачности, по условиям безопасности, лететь не должна», —позже объяснил ситуацию пресс-секретарь президента РФ Дмитрий Песков. Между прочим, в победном 45-м Парад на Красной площади тоже прошел без авиации, ее пролету тогда помешал сильный дождь.

КОНСТАНТИН ЗАВРАЖИН

КОНСТАНТИН ЗАВРАЖИН

Нынешний парадный китель министра обороны Сергея Шойгу (слева) напоминал форму, в которой по кремлевской брусчатке 72 года назад маршировали фронтовики-победители.

Акцент

> 72 самолета и вертолета могли пройти над Красной площадью даже в дождь и низкую облачность. Но...

Свое выступление на Параде Победы Владимир Путин начал с поздравления ветеранов и всех военных. «Поздравляю вас с Днем Победы! С праздником, величие которого определил сам народ своим беспримерным подвигом спасения Отечества и героическим, решающим вкладом в разгром нацизма», -- сказал глава государства. Триумфальная победа над страшной тоталитарной силой стала вершиной торжества жизни и разума над смертью и варварством. Но война унесла миллионы жизней. «Эту чудовищную трагедию не удалось предотвратить прежде всего из-за попустительства преступной идеологии расового превосходства, из-за разобщенности ведущих стран мира. Это позволило нацистам присвоить себе право решать судьбу других народов, развязать самую жестокую, кровавую войну, поработить, поставить на службу своим смертоносным целям почти все европейские страны», —заявил президент. Самые мощные удары нацисты обрушили на Советский Союз. «Но нет, не было и не будет силы, которая могла бы покорить наш народ,—подчеркнул глава государства.—Он стоял насмерть, защищая родную землю, и совершил, казалось бы, невозможное, развернул назад кровавое колесо Второй мировой войны, погнал врага туда, откуда он посмел прийти на нашу землю, сокрушил нацизм, положив конец его зверствам». «И мы никогда не забудем, что свободу Европы и долгожданный мир на планете отвоевали именно наши отцы, деды и прадеды»,—продолжил он.

После Минуты молчания Владимир Путин обещал ветеранам: «Вам никогда не будет стыдно за нас. Русский, российский солдат и сегодня, как во все времена проявляя мужество и героизм, готов на любой подвиг, на любую жертву ради своей Родины, ради своего народа». «Такие воины, солдаты и офицеры, есть сегодня и здесь, в парадных расчетах на Красной площади Москвы. Страна гордится вами!»—сказал он.

«Мы будем всегда беречь Россию, как это делали вы, солдаты Победы, и укреплять традиции патриотизма, преданного служения Отечеству», —подчеркнул Верховный главнокомандующий. Уроки войны призывают к бдительности. И Вооруженные силы России способны отразить любую потенциальную агрессию. Для эффективной борьбы с терроризмом, экстремизмом, неонацизмом, другими угрозами необходима консолидация всего международного сообщества, убежден президент. «Мы открыты для такого сотрудничества. Россия всегда будет на стороне сил мира, с теми, кто выбирает путь равноправного партнерства, кто отрицает войны как противные самой сути жизни и природе человека»,—сказал он.

«Чем дальше в историю уходят события Великой Отечественной, тем выше наша ответственность перед будущими поколениями. Мы обязаны передать им стабильность и мир на планете. Передать суровую, героическую правду и память об Отечественной войне. Дух и смысл Великой Победы. Чтобы наши потомки так же сильно любили Россию, а в памяти народной навеки осталось поколение, которое самоотверженно сражалось за Родину и с честью отстояло ее свободу и независимость. Слава народу-победителю!»—заключил Путин.

На Красную площадь приехал также молдавский лидер Игорь Додон. Вместе с семьей он решил встретить День Победы в Москве. После возложения венков к Могиле Неизвестного Солдата президенты двух стран почтили память погибших минутой молчания.

МИХАИЛ МЕТЦЕЛЬ / ТАСС

Девушки-курсанты Военной академии связи имени Буденного и Военно-космической академии имени Можайского стали настоящим украшением парада.

Фоторепортаж на сайте rg.ru/sujet/1560

Наш Бессмертный экипаж

1 → А после, до самых сумерек—встреча с фронтовой юностью в Музее бронетанковых войск в подмосковной Кубинке. Наши коллеги из департамента информации и массовых коммуникаций минобороны и руководство парка «Патриот» организовали не просто экскурсию, а показали в действии, на ходу, легендарную «тридцатьчетверку»—символ нашей Победы в Великой Отечественной... А 9 Мая, уже с трибун на Красной площади, Иван Кипа имел возможность воочию наблюдать Парад Победы: лица молодых парней, чеканящих шаг по брусчатке, и боевую технику, что олицетворяет современную мощь Российской армии.

По фронтовой фотографии, которую 70 лет хранил бывший танкист Иван Кипа из 118-й, а затем 78-й отдельной танковой бригады, удалось установить: к концу войны весь экипаж этого Т-34 был представлен к наградам.

Сейчас 93-летний фронтовик живет в окружении родных в городе Шахты Ростовской области. А вот следы его боевых товарищей, их послевоенные семьи, детей, внуков и правнуков мы надеемся отыскать с участием и помощью читателей «РГ». Чтобы сообща сформировать Бессмертный экипаж—из детей и внуков поколения победителей.

Командир Т-34 младший лейтенант **Ермолаев Владимир Федорович** родился в Петербурге в памятном 1917-м, в РККА—с 1939 года, призван Ленинградским горвоенкоматом. В боевых действиях с июня 1941 года. В 1944-м был дважды ранен, в январе 45-го награжден орденом Красной Звезды, в апреле – орденом Отечественной войны 2-й степени. В 1985 году получил орден Отечественной войны 1-й степени—значит, вернулся с войны живым и 40-летие Победы встретил в родном Ленинграде.

Старший сержант **Федотов Василий Константинович**, заряжающий, 1921 года рождения, в Красную Армию призван в 1940 году Мценским РВК Орловской области из д. Коневка (по другим данным—Пролетарским РВК), в боевых действиях с июня 1942-го. На фронте был трижды ранен: в декабре 41-го—тяжело, ранения в 43-м и 44-м обошлись меньшей кровью. В январе 44-го награжден медалью «За отвагу», а в марте 45-го, в одном приказе с Иваном Кипа—орденом Красной Звезды, в апреле 45-го—еще одним орденом Красной Звезды.

Старшина **Тимофеев Аркадий Федорович**, механик-водитель, 1914 года рождения, в мае победного 45-го награжден медалью «За отвагу». Призван на фронт в мае 1942 года Сталинским РВК г. Челябинска. Данных о вручении ветерану ордена Отечественной войны в юбилейном 1985-м не найдено, что оставляет неопределенным вопрос, был ли он жив на этот момент.

Ляшенко Геннадий Александрович, 1926 года рождения, младший сержант, участие в войне—с 14 декабря 1943 года. Место призыва: Первомайский РВК, г. Новосибирск. **Минаков Андрей Андреевич**, 1915 года рождения, лейтенант, командир взвода подвоза запчастей, на фронте — с августа 1941-го, призван Христовичским РВК Орловской области.

Вместе с семьей Ивана Кипы просим откликнуться тех, кто узнал на фотографии своих родных или располагает сведениями о близких родственниках. Мы не сомневаемся, что такие найдутся. И уже сейчас объявляем: в условленный день соберем в Москве и в парке «Патриот» у легендарного Т-34 Бессмертный экипаж из детей и внуков поколения победителей. Так же, как 8 мая 2017 года собрались у символа нашей Победы четыре поколения семьи Кипы: Иван Тихонович, Владимир Иванович, Елена Владимировна и 7-летний Тихон Александрович.

СЕРГЕЙ КУКСИН

Ветеран-танкист Иван Тихонович Кипа из Ростовской области приехал в Москву, чтобы именно здесь встретить праздник Победы.

Пишите нам по адресу: nagrada41-45@rg.ru

Читайте про танкиста Ивана Кипу и его экипаж в проекте «Звезды Победы»: https://rg.ru/zvezdy_pobedy/

Жить и помнить

1 → В Севастополе «Бессмертный полк» объединил более 30 тысяч человек, в Тюмени—75 тысяч, в Челябинске—более 50 тысяч, в Ростове-на-Дону—более 80 тысяч. По всей России, по данным МВД, в этой акции памяти приняли участие около 8 миллионов человек.

Около 60 тысяч человек приняли участие в праздновании Дня Победы, в том числе и в акции «Бессмертный полк» в Донецке и более 40 тысяч человек пришли на шествие в Луганске.

Во многих городах Франции состоялись мероприятия, посвященные Дню Победы. Во второй раз акция «Бессмертный полк» прошла в Страсбурге. Свыше 500 россиян, граждан бывших советских республик, проживающих в этом городе на северо-востоке Франции, а также на территории Эльзаса, Лотарингии, Франш-Конте и некоторых районов соседней Германии, собрались днем 8 мая на одной из центральных площадей Страсбурга—площади Республики. После этого с транспарантами, фотографиями родных и близких, тех, кто сражался с фашизмом на передовой, ковал победу на трудовом фронте, прошли по городским улицам в сторону парка Цитадель. Знаменательная деталь: к маршу присоединился целый ряд французских патриотических объединений. А само шествие проходило под аккомпанемент фанфар духового оркестра французской музыкальной ассоциации и с участием военной автотехники времен Второй мировой войны.

> Несмотря на холодную погоду, в Москве, по данным МВД, участие в акции приняли более 850 тысяч человек

ВЛАДИМИР АНОСОВ

В этом году среди участников шествия было много детей.

В Афинах 9 мая прошло памятное шествие «Бессмертный полк». В отличие от прошлого года на этот раз «однополчане» прошагали по самому центру греческой столицы—от русской церкви Святой Троицы до площади Синтагма.

В Токио впервые прошла акция «Бессмертный полк». В мероприятии, приуроченном к празднованию Дня Победы, приняли участие российские дипломаты и члены их семей, а также проживающие на территории Японии граждане РФ. В Пхеньяне 9 Мая, в светлый праздник Дня Победы, прошла акция «Бессмертный полк». Она была проведена в самом центре столицы КНДР на холме Моранбон, где возвышается монумент «Освобождение» в честь советских воинов, освободивших в 1945 году Корейский полуостров. У монумента была установлена растяжка «Бессмертный полк. Пхеньян» и Знамя Победы, а на ступенях—58 фотографий солдат Великой Отечественной войны.

Рим стал первым городом на Апеннинах, в котором почтили память погибших на фронтах Великой Отечественной войны. В этом году итальянская столица приняла сразу две международные общественные акции «Бессмертный полк». 6 мая «Бессмертный полк» был организован учебно-методическим центром по изучению русского языка и культуры «Николай Гоголь». В акции приняли участие около трехсот человек, среди которых были также представители пяти посольств: России, Армении, Белоруссии, Казахстана и Узбекистана.

Подготовили Вячеслав Прокофьев (Париж), **Александр Гасюк** (Афины), **Александр Ленин** (Токио), **Олег Кирьянов** (Сеул), **Нива Миракян** (Рим)

РИА НОВОСТИ

«Бессмертный полк» прошел и перед Белым домом.

ШПИОНЫ На День Победы ВВС США и Швеции запустили к России самолеты-разведчики

Пролетая над Балтикой

Константин Волков

ВОЕННЫЕ самолеты ВВС США и ВВС Швеции 9 мая провели разведывательные полеты у границ Калининградской области, уведомляет «Интерфакс».

Как сообщается, стратегический разведчик ВВС США приблизился со стороны Польши. Он вел радиоэлектронную разведку в течение примерно трех часов, находясь на высоте 9,4 километра и периодически приближаясь на расстояние 70–80 километров к берегам России в районе города Балтийск, где находится база ВМФ РФ.

В то же время шведский разведчик Gulfstream 4 вел разведку с высоты около 13 километров, барражируя в нейтральном воздушном пространстве вдоль российского побережья.

Днем ранее противолодочный самолет ВМС США P-8A Poseidon вел разведку у южного побережья Крыма.

СОВФЕД

Андрей Клишас: Запрет на выезд из РФ для самозанятых противоречит Конституции

ПРАВО БЕЗ ОГРАНИЧЕНИЙ

Галина Мисливская

ОГРАНИЧЕНИЕ на выезд из страны без установления факта задолженности по налогам в судебном порядке противоречит Конституции, считает глава Комитета Совета Федерации по конституционному законодательству и государственному строительству Андрей Клишас.

Ранее председатель Комитета СФ по социальной политике Валерий Рязанский в беседе с «Российской газетой» допустил ограничение на выезд для самозанятых как меру по стимулированию легализации доходов.

«Об ограничении права выезда за пределы территории Российской Федерации лишь в силу статуса—то есть без соответствующего установления факта задолженности—речи идти не может, поскольку это противоречит положениям статьи 27 Конституции»,—заявил Клишас РИА Новости. Он также заметил, что подобное использование ограничительных мер «искажает конституционный смысл обеспечения исполнения вступивших в законную силу актов применения права».

Сенатор пояснил, что смысл ограничения права выезда за рубеж состоит в обеспечении исполнения судебных актов или иных правоприменительных актов, вступивших в законную силу. Такой механизм можно считать законным, поскольку должнику, в отношении которого устанавливается временное ограничение на выезд за пределы территории РФ, предоставляется право на судебную защиту.

ПАРЛАМЕНТ

Константин Косачев: Введение контроля за портами РФ равносильно объявлению войны

«ПИРОЖОК» ОТ КОНГРЕССА

Галина Мисливская

ПРИМЕНЕНИЕ американского законопроекта о контроле за российскими портами на Дальнем Востоке предусматривает силовой сценарий, что равносильно объявлению войны, заявил председатель комитета Совета Федерации по международным делам Константин Косачев.

Ранее стало известно, что администрация США может взять на особый контроль порты Владивостока, Находки и Ванино на российском Дальнем Востоке в рамках контроля над выполнением санкций против КНДР. Такой законопроект был принят палатой представителей Конгресса США.

«Этот законопроект, я надеюсь, никогда не будет реализован, поскольку его реализация предусматривает силовой сценарий с принудительным досмотром американскими военными кораблями всех судов. Такого рода силовой сценарий не укладывается в голове, поскольку он означает объявление войны»,—заявил Косачев РИА Новости.

«Этот законопроект, как и огромное множество других «пирожков», выпекаемых Конгрессом, разумеется, не соответствует международному праву»,—цитирует парламентария «Интерфакс». Косачев подчеркнул, что «ни одна страна мира и ни одна международная организация, прежде всего ООН, не уполномочивала США на контролирование выполнения каких бы то ни было резолюций Совета Безопасности ООН».

Глава комитета Госдумы по международным делам Леонид Слуцкий также назвал возмутительным и несоответствующим международному праву этот закон.

Президент Владимир Путин поздравил экс-начальника с юбилеем

Семнадцать мгновений жизни

РИА НОВОСТИ

Владимир Путин поздравил Лазаря Матвеева с 90-летием вместе с коллегами по работе в Германии — главой госкорпорации «Ростех» Сергеем Чемезовым и председателем правления компании «Транснефть» Николаем Токаревым.

Кира Латухина

В преддверии Дня Победы Владимир Путин приехал в гости к своему бывшему руководителю—Лазарю Матвееву. В квартиру в Жулебино—с ретрогазетой и памятными часами.

Матвеев был представителем КГБ СССР при Министерстве госбезопасности ГДР. Именно под его началом во второй половине 1980-х годов Путин работал в Дрездене. Глава государства поздравил своего бывшего руководителя с юбилеем—90-летием и наступающим праздником—Днем Победы.

Матвеев, увидев на пороге президента, схватился за голову, всплеснул руками, а затем крепко обнял гостя. Видно было, что не ожидал такого визита. Путин приехал не один, а вместе с коллегами по работе в Германии — Николаем Токаревым (сейчас глава «Транснефти») и Сергеем Чемезовым (возглавляет «Ростех»). В подарок юбиляр получил не только букет цветов, но и президентские часы и экземпляр газеты «Правда», который был выпущен в день рождения именинника, в 1927 году. «Вот такой, офицерский подарок. Ничего тут особенного нет», — сказал, раскрывая коробку с часами, глава государства. За праздничным столом Путин предложил тост за здоровье юбиляра. «Мы никогда не забудем того, что вы сделали и для страны и для нас, мы это очень хорошо помним», —сказал президент.

ПЕРЕГОВОРЫ Сегодня Сергей Лавров встретится с Рексом Тиллерсоном. Вспомнят ли Эльбу?

Сирийские полюса

Константин Волков

СЕГОДНЯ в Вашингтоне состоится встреча министра иностранных дел РФ Сергея Лаврова с его американским коллегой Рексом Тиллерсоном. Главной темой обсуждения станет Сирия.

Сергей Лавров нанесет визит в Вашингтон по пути на Арктический совет, который состоится в Фэрбэнксе, штат Аляска.

Ожидается, что на встрече в американской столице министры обсудят, помимо Сирии, и детали планируемой встречи президента РФ Владимира Путина с американским лидером Дональдом Трампом 7-8 июля в Гамбурге на полях саммита G20. Как отмечал ранее Тиллерсон, налаживание взаимодействия с Россией – один из ключевых приоритетов внешней политики США.

Лавров и Тиллерсон поддерживают регулярные контакты. 5 мая между ними состоялись телефонные переговоры по инициативе американской стороны. Основным вопросом в ходе разговора была ситуация в Сирии, в частности – деэскалация насилия, содействие межсирийскому переговорному процессу и обеспечение стабильности для режима прекращения огня.

4 мая в Астане делегации России, Ирана и Турции, выступая странами-гарантами соблюдения режима прекращения боевых действий в Сирии, договорились о создании четырех так называемых «зон деэскалации» на территории Сирии. В этих зонах должны быть прекращены боевые действия, обеспечена бесперебойная доставка гуманитарных грузов и медпомощи, будут восстанавливаться инфраструктура и создаваться условия для возвращения беженцев. «Зоны деэскалации» будут обведены полосами безопасности с КПП. Границы зон должны быть определены до 4 июня.

США приветствовали создание таких зон. Кстати, практически сразу после подписания документа в Астане Москва объявила, что возобновляет в полном объеме действие российско-американского меморандума о предотвращении военных столкновений в воздушном пространстве Сирии. До того действие меморандума было приостановлено из-за нанесения ВМС США ракетного удара по сирийской авиабазе Шайрат в начале апреля.

На встрече в американской столице Лавров и Тиллерсон, как предполагается, обсудят дальнейшие возможные шаги по урегулированию сирийского кризиса. В частности, речь может пойти о террористических группировках ДАИШ и «Джебхат ан-Нусра» (обе запрещены в РФ). Они не подпадают под режим прекращения огня, а значит, российская и американская авиация продолжат наносить по ним удары. Но такая тактика требует от Москвы и Вашингтона координации действий.

Также на переговорах глав внешнеполитических ведомств двух стран, вероятно, будет затронута судьба президента Сирии Башара Асада, против нахождения которого у власти выступают США.

По информации Госдепартамента США, Лавров и Тиллерсон затронут украинскую проблематику, а также – кризис на Корейском полуострове.

ЗДРАВООХРАНЕНИЕ Больным в аптеках начнут бесплатно выдавать рецептурные лекарства

То, что доктор прописал

Ольга Игнатова

Через два года больным в российских аптеках могут начать выдавать бесплатные лекарства. Программа бесплатной выдачи жизненно важных препаратов заложена в «Стратегии лекарственного обеспечения населения РФ на период до 2025 года».

В Минздраве России «РГ» сообщили, что действительно такая программа прорабатывается. Предполагается, что россияне, имеющие полисы обязательного медицинского страхования, смогут безвозмездно приобретать лекарства из перечня жизненно важных лекарственных препаратов. В качестве оплаты достаточно будет предоставить рецепт, выписанный доктором.

Но, как поясняют в минздраве, для того чтобы система заработала в полной мере, необходимо проведение целого ряда предварительных мероприятий, ожидаемый период реализации которых выпадает на 2018 год. И прежде всего сейчас прорабатываются модели финансирования программы. Обсуждаются разные механизмы: либо государство в лице фонда ОМС будет компенсировать затраты производителям лекарств, либо непосредственно аптечной сети. «Перед внедрением изменений, естественно, будут проведены пилотные проекты в нескольких регионах. Реализация этих пилотов планируется не ранее 2019 года», —сообщили «РГ» в минздраве. Правда, о каких регионах идет речь, пока не уточняется.

При этом Минздрав России не планирует прекращать закупки по тем группам лекарственных препаратов, которые закупались им ранее. Речь идет об бесплатном лекарственном обеспечении льготных категорий: ветеранов, инвалидов, людей, страдающих редкими недугами.

Директор Института экономики здравоохранения НИУ «Высшая школа экономики» Лариса Попович рассказала, что при минздраве действует целая рабочая группа по внедрению системы бесплатного обеспечения лекарствами первой необходимости. А Институт экономики здравоохранения по заказу фонда ОМС подготовил объемный труд, как и кому перечислять деньги.

«Сейчас называется сумма в 500 млрд рублей в год, но я считаю, что это—завышенная сумма,—говорит Попович.—Потребуется в разы меньше. К тому же надо работать на перспективу: чем лучше и доступнее будет лекарственное обеспечение населения сегодня, тем меньше денег на лечение людей потребуется завтра». Действительно, сегодня многие больные переносят недуги на ногах, но далеко не у всех есть деньги на лекарства. Это ведь только в больнице анальгетик или антибиотик дадут бесплатно, а все, что выпишет участковый, нужно пойти и купить за собственные деньги. Автор этих строк сама этой зимой столкнулась с ситуацией, когда у пожилой родственницы в Рязани случился инсульт: перевезти старушку в больницу было невозможно, а участковая приходила с пустыми руками: мол, лекарств нет и денег у нее тоже на них нет. А бежать другим родственникам в аптеку было просто не с чем: пенсию еще не принесли. И таких ситуаций в стране сотни и тысячи. Поэтому, как подчеркивает Лариса Попович, систему бесплатного обеспечения жизненно важными препаратами нужно вводить как можно быстрее. Ведь это в итоге может спасти не одну жизнь.

Также как можно скорее необходимо решать вопрос с людьми, страдающими редкими недугами. Как отметили в минздраве, сейчас дополнительно прорабатывается вопрос софинансирования лекарственного обеспечения больных отдельными орфанными (редкими) заболеваниями. Дело в том, что из федерального бюджета выделяются средства на ограниченный перечень орфанных заболеваний—в основном на те, которые более-менее изучены. Однако в России насчитывается 215 орфанных заболеваний, и финансирование большинства из них переложено на региональные бюджеты. Вылечить редкий недуг нельзя, но при грамотной терапии больной может вести полноценный образ жизни и даже работать. Однако терапия дорогостоящая—стоимость годового курса может достигать нескольких миллионов рублей, так как препараты в основном импортные. Государство гарантирует таким больным бесплатные лекарства, только регионы порой не справляются. Поэтому уже давно просят снять с них такую обязанность и переложить все издержки на федеральный бюджет. Тогда у больных появится больше гарантий, что лекарства для них будут закуплены.

Акцент

> Получать лекарства из списка жизненно важных смогут те, у кого есть полисы обязательного медстрахования

ТОЛЬКО 11-21 МАЯ

Российская Газета

Ждёте «Декаду подписки»?

Для Вас специальное предложение от «Российской газеты»

• Позвоните в контакт-центр
8 (800) 100-11-13
звонок бесплатный по России
• Назовите кодовое слово “Почтовая декада”
• Используйте квитанцию на обороте для оплаты

реклама 12+

ПОДПИСКА НА II ПОЛУГОДИЕ 2017 ГОДА

Прогноз Курс доллара в мае может укрепиться до 60 рублей и выше

Когда качается нефть

Роман Маркелов

Курс рубля в мае подвергнется колебаниям вслед за нефтяными котировками и будет нацелен на ослабление. Ключевым фактором, влияющим на стоимость сырья и российской валюты ближайшие три недели, станет ожидание итогов встречи стран ОПЕК, где решится судьба продления договора об ограничении добычи нефти, указывают аналитики.

Конец прошлой недели ознаменовался самым серьезным за последние месяцы снижением цен на нефть. Стоимость барреля европейской марки Brent при отсутствии важных для рынка новостей начала с четверга падать до минимальных значений 2017 года. И проседала ниже 47 долларов за баррель.

Вслед за нефтью начал дешеветь и рубль, закончив торги на прошлой неделе чуть ниже 58 рублей за доллар. Еще в конце апреля доллар торговался на Московской бирже около отметок 55–56 рублей.

Большинство аналитиков объясняли быстрое снижение цен на нефть обеспокоенностью участников рынка по поводу продления договора стран–членов ОПЕК и других нефтедобывающих государств, включая Россию, об ограничении нефтедобычи. Действующий договор был принят в конце прошлого года, он заключен на срок с 1 января по 1 июля. 25 мая состоится еще одно заседание ОПЕК, где страны будут договариваться о продлении договора еще на полгода. Министр энергетики РФ Александр Новак уже заявил, что Россия склоняется к пролонгации ограничения добычи нефти. «Мы считаем, что продление на более длительный срок поможет ускорить возвращение рынков в более здоровое состояние», — говорится в сообщении минэнерго. И что совместная инициатива в этой сфере уже дала эффект.

Но для окончательного одобрения нужно все же согласие других участников переговоров. Пока же в ожидании решения котировки нефти фактически опустились до уровней, наблюдавшихся до заключения соглашения ОПЕК в конце ноября, пишут аналитики Sberbank CIB.

ВИКТОР ВАСЕНИН

Рубль начал дешеветь после самого серьезного за последние месяцы снижения цен на нефть.

КАК МЕНЯЛИСЬ ЦЕНЫ НА НЕФТЬ И КУРС РУБЛЯ К ДОЛЛАРУ В НАЧАЛЕ МАЯ
Источник: ICE, ЦБ РФ (данные на 8 мая каждого года)

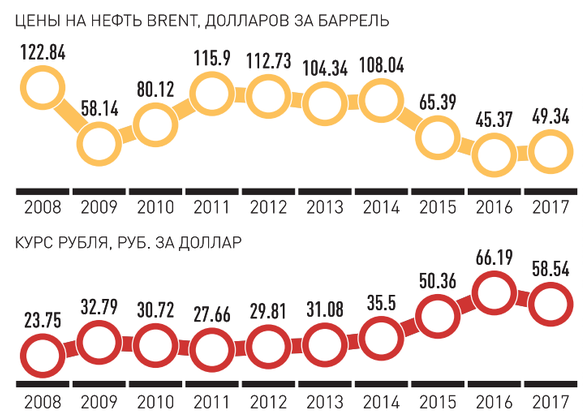

ИНФОГРАФИКА «РГ» / АНТОН ПЕРЕПЛЕТЧИКОВ / РОМАН МАРКЕЛОВ

На этой неделе давление на нефтяные цены может сохраниться, не исключает главный аналитик Бинбанка Наталья Ващелюк. В частности, на настроения инвесторов могут повлиять статистика по китайской экономике, а также регулярные данные по нефтяному рынку, считает она. Давление же на валюты развивающихся стран могут оказать в том числе и доклады представителей ФРС США, которые могут начать подготовку рынка к дальнейшему повышению процентной ставки, добавляет Ващелюк. К этому шагу ФРС могут подтолкнуть и пятничные данные по занятости и безработице в США, оказавшиеся гораздо выше прогнозов. То есть внешние условия для рубля на этой неделе остаются скорее негативными, что удержит ее в коридоре 57,5–59 рубля за доллар, допускает аналитик.

Цены на нефть будут подвержены сильным колебаниям вплоть до встречи ОПЕК в конце мая, продолжает главный экономист Евразийского банка развития Ярослав Лисоволик. «Возможно, мы увидим пробитие новых минимальных уровней, поскольку нефть будет торговаться в коридоре примерно 45–50 долларов за баррель. Волатильность нефти передастся и рублю — до 25 мая он будет торговаться в коридоре 58–59 рублей за доллар, ближе к дате заседания ОПЕК возможен и коридор 59–60 рублей», — не исключает эксперт.

Дополнительным фактором риска может стать и снижение привлекательности российской валюты для операций carry trade, считает Лисоволик. Они стали популярны у зарубежных инвесторов из-за высоких процентных ставок в экономике по сравнению с текущим уровнем инфляции. Однако Центробанк начиная с марта провел уже два снижения ключевой ставки — в сумме на 0,75 процентных пункта (сейчас она равна 9,25 процента годовых). Подспудно у инвесторов могут закрепиться ожидания дальнейшего смягчения денежно-кредитной политики ЦБ, что подтолкнет их к выводу средств с российского рынка.

По оценке аналитика ВТБ24 Алексея Михеева, рубль обладает еще большим потенциалом к снижению - на данный момент он переоценен по отношению к нефти примерно на 17 процентов. По мнению эксперта, у доллара есть все шансы вырасти до 62–63 рублей.

За динамикой курса рубля следите на сайте rg.ru/sujet/3477

УКРАШЕНИЯ Ювелиры увеличили потребление золота впервые за три года

Проба роста

Александра Воздвиженская

РОССИЙСКИЕ ювелирные компании в январе—марте этого года увеличили потребление золота для изготовления украшений на 18,7 процента, сообщила Пробирная палата. Исходя из ее данных, это первый квартальный прирост за последние три года: использование золота с 2014-го неуклонно шло вниз, сократившись вдвое—с 61 до 31 тонны.

Причин отскока несколько. Во-первых, сработал эффект очень низкой базы: например, только в 2014 году рынок сжался почти на 60 процентов. Во-вторых, компаниям удалось снизить кредитную нагрузку в несколько раз и направить высвободившиеся оборотные средства на текущее производство. В-третьих, у населения появляется уверенность в завтрашнем дне, и оно постепенно возвращается в том числе в ювелирные магазины, перечисляет гендиректор «Алмаз-Холдинга» Флун Гумеров.

> Три украшения из четырех сегодня покупают женщины, причем наиболее популярно у них красное золото

«Полагаю, что ювелирный рынок в последнее время жил на старых запасах, которые потребители хорошо «подчистили» перед Новым годом, — добавляет директор по маркетингу «Бронницкого ювелира» Наталья Шумилина. — После этого сети начали заказывать новые партии украшений. При этом небольшое оживление наблюдалось на рынке и в прошлом году. Надеюсь, что в 2017-м спрос еще подрастет».

В одних розничных магазинах оживление пока еле заметно, в других рост в марте—апреле по объемам продаж составил 33–40 процентов, говорит Гумеров. Отчасти это связано с увеличением спроса в связи с праздником 8 Марта, но в основном прирост обеспечивают находки маркетологов. Например, стали популярны золотые и серебряные кольца-«перевертыши» (когда у одного изделия с двух сторон разные камни, и в зависимости от обстановки и настроения колечко можно буквально вывернуть наизнанку и поменять свой образ). Изделий по факту получается два, но платит потребитель за одно.

По словам Шумилиной, три украшения из четырех сегодня покупают женщины, причем наиболее популярно красное золото (80 процентов продаж). Как правило, за раз приобретают что-то одно, но к праздникам покупка «тяжелеет», например, берут комплект (серьги, кольцо, подвеска или колье). Бриллианты чаще берут в обрамлении желтого или белого золота, и средний чек по таким изделиям в некоторых магазинах стараются снизить. Сейчас он составляет от 6,5 тысячи до десяти тысяч рублей, говорит Гумеров: экономия получается за счет использования бриллиантов с 17, а не 57 гранями.

Правда, вес изделий все еще продолжает снижаться. Три года назад он составлял 2,5–3 грамма, сегодня — не более двух. По данным Пробирной палаты, в изделиях 585-й и 750-й проб в среднем содержится 60 процентов чистого золота. В серебряных доля выше — 92,5 процента.

ОФОРМЛЕНИЕ ПОДПИСКИ С ОПЛАТОЙ ЧЕРЕЗ БАНКОВСКИЕ ОТДЕЛЕНИЯ

ИЗВЕЩЕНИЕ

ФОРМА № ПД-4

ЗАО «Издательство «Российская газета»
ИНН 7714010896 КПП 771401001
Р/с 40702810438000015949
Банк: ПАО СБЕРБАНК Г.МОСКВА
БИК 044525225 К/С 30101810400000000225

Сумма платежа руб. коп.

Кассир

Наименование платежа: ДЕКАДА 2017-2
Назначение платежа: (с доставкой до почтового ящика)
Период подписки: июль-декабрь 2017 г. (название издания)
ФИО подписчика:
Адрес доставки:
(Индекс, город, населенный пункт, улица, дом, корпус, квартира)

Подпись: _____ Дата: « » *май* 2017 г.

КВИТАНЦИЯ

ФОРМА № ПД-4

ЗАО «Издательство «Российская газета»
ИНН 7714010896 КПП 771401001
Р/с 40702810438000015949
Банк: ПАО СБЕРБАНК Г.МОСКВА
БИК 044525225 К/С 30101810400000000225

Сумма платежа руб. коп.

Кассир

Наименование платежа: ДЕКАДА 2017-2
Назначение платежа: (с доставкой до почтового ящика)
Период подписки: июль-декабрь 2017 г. (название издания)
ФИО подписчика:
Адрес доставки:
(Индекс, город, населенный пункт, улица, дом, корпус, квартира)

Подпись: _____ Дата: « » *май* 2017 г.

Подписку, оплаченную квитанцией в банке, необходимо активировать: пожалуйста, отправьте скан/фото квитанции на **podpiska@rg.ru**

ВЫРЕЗАТЬ ПО ЛИНИИ ПУНКТИРА

реклама 12+

ИССЛЕДОВАНИЕ Россияне отказались от услуг туроператоров и платной медицины

На себе не экономили

Ирина Жандарова

Трудности последних лет многому научили россиян, им пришлось сократить свои расходы. На чем сэкономили жители нашей страны и вернулся ли спрос на эти услуги после восстановления экономики, выяснили эксперты Аналитического центра при правительстве Российской Федерации в исследовании «Спрос населения на платные услуги».

Объем платных услуг населению в России в 2016 году составил почти 8,4 триллиона рублей. И при этом почти не упал за 2015—2016 годы, несмотря на сокращение реальных доходов населения. Впрочем, расходы россиян на платные услуги и не растут. Слабые признаки восстановления спроса наметились во второй половине 2016 года, но в I квартале 2017 года вновь наблюдается спад. Так россияне не стали отказывать себе в отпуске, но сократили расходы на услуги туроператоров. Объем предоставленных населению туристских услуг в 2016 году оказался на 16,6 процента ниже уровня 2013 года.

«Из-за падения доходов население экономит на услугах туроператоров, самостоятельно планируя поездки», — говорит Александр Голяшев, эксперт Аналитического центра при правительстве РФ. Как результат вырос спрос на гостиницы, которые путешественники бронируют сами. Динамику ухода россиян в самостоятельное планирование путешествий хорошо демонстрирует тот факт, что за 2016 год спрос на гостиницы вырос на 8,1 процента, а на туристские услуги упал на 8,2 процента. Развитию самостоятельного туризма способствовало временное закрытие основных стран с развитой системой «все включено»: Турции и Египта.

С 2014 года россияне перестали наращивать расходы на платную медицину, впрочем, и не отказались от нее. «Основными потребителями платных медицинских услуг являются наиболее состоятельные 20—40 процентов населения России, так как именно у них есть средства на платные медицинские услуги более высокого качества при наличии государственной бесплатной медицины», — пояснил Голяшев.

Россияне среднего и низкого достатка тоже экономили на медицине. По данным мониторинга Института социального анализа и прогнозирования РАНХиГС, сейчас четверть россиян сокращают расходы на приобретение лекарств, раньше на этом экономил каждый пятый. Также за 2014—2016 годы снизились расходы россиян на образовательные услуги, хотя экономия была незначительной—всего 2—3 процента.

СКАНДАЛ Варшава неправомерно выставила РФ счет за использование дипобъектов

Суд забыл историю

Екатерина Забродина

Между Варшавой и Москвой разгорается спор вокруг объектов дипломатической недвижимости на территории Польши, за использование которых от российской стороны потребовали выплатить «неустойку» в размере 2,3 млн долларов. В РФ настаивают, что все здания используются на законных основаниях, а вынесение дела в суд было неоправданной мерой.

Как сообщил портал Interia, окружной суд Варшавы постановил, что Россия должна выплатить польской стороне 8,9 млн злотых (2,3 млн долларов) за использование здания по адресу Бобровецка, 2Б. По данным ТАСС, государственное казначейство республики и столичная мэрия обвинили россиян в том, что с 2009 по 2015 годы этот объект эксплуатировался без оформления надлежащего договора. При этом пресс-секретарь суда Дорота Траутман заявила агентству, что сумму решено взыскать с РФ с процентами. Впрочем, в течение двух недель вердикт может быть обжалован.

Акцент

> В Москве настаивают, что все объекты дипломатической недвижимости в Варшаве являются собственностью РФ

Это не первое разбирательство вокруг объектов российской дипломатической недвижимости в Польше. В начале апреля варшавский суд также потребовал от России «погасить арендную плату» в размере почти 2 млн долларов. Тогда речь шла о доме 45 на улице Келецкой. Кроме того, в октябре 2016 года та же судебная инстанция потребовала передать в собственность полякам бывшую гостиницу советских дипломатов на улице Яна III Собеского. Как уточняет РИА Новости, сейчас этот отель не используется по назначению. Тогда в посольстве РФ отмечали, что такие вопросы следует обсуждать на двусторонних переговорах между представителями дипведомств двух стран, а не выносить их на рассмотрение суда. Соответственно в случае последнего разбирательства вокруг здания на улице Бобровецка российские представители на слушаниях не присутствовали.

В Москве и Варшаве по-разному смотрят на эту коллизию. Поляки утверждают, что некоторые объекты недвижимости в Варшаве, а также в Гданьске, которые использовались или используются в дипломатических целях, не оформлены с правовой точки зрения. Однако на Смоленской площади настаивают, что все эти объекты являются собственностью РФ.

Вот что ранее говорил по этому поводу в беседе с ТАСС посол России в Польше Сергей Андреев: «Мы исходим из того, что все земельные участки были предоставлены под нашу недвижимость на основании соответствующих двусторонних соглашений, а вся находящаяся на этих участках дипломатическая недвижимость была либо построена советской стороной на свои деньги, либо приобретена на законных основаниях. Поэтому мы считаем, что все эти объекты являются нашей собственностью».

РЫНОК ТРУДА

Средний возраст незанятых в России приблизился к 37 годам

БЕЗРАБОТИЦА «ПОСТАРЕЛА»

Оставят за порогом

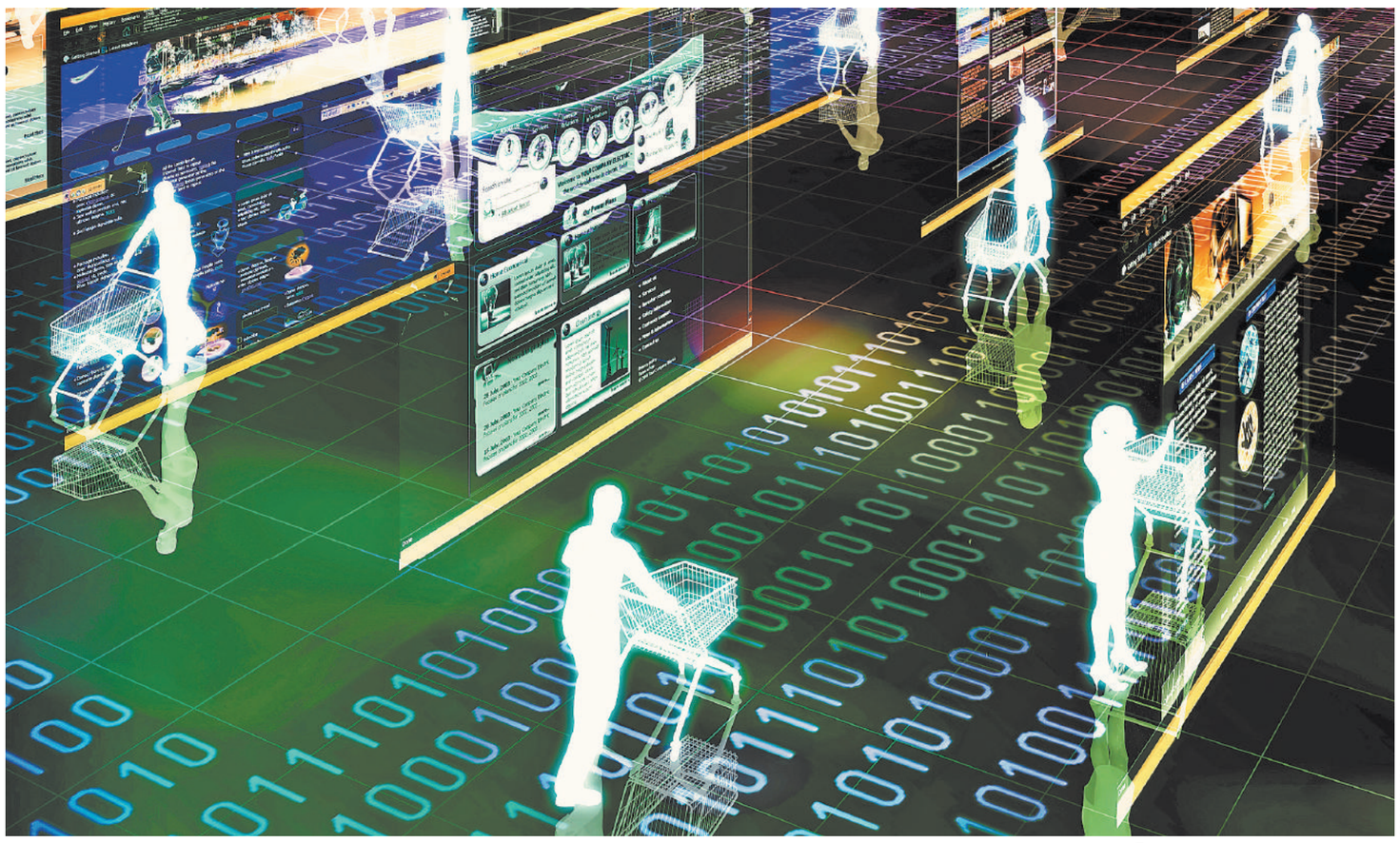

DEPOSITPHOTOS

Большинство интернет-покупателей не заметит снижение порога для беспошлинных посылок.

Юлия Кривошапко

БЕЗРАБОТИЦА в России начала «стареть». Средний возраст незанятых россиян этой весной достиг отметки в 36,8 года. Годом раньше не превышал 35,8 года.

Упомянутый показатель - это не фактический возраст большей части российских безработных. В 36-37 лет работники, как правило, наоборот востребованы на рынке труда. Цифра Росстата рассчитывается как среднеарифметическое всех имеющихся данных. Она может меняться не только от года к году, но и от квартала к кварталу в зависимости от того, что происходит на рынке труда.

«Рост среднего возраста безработных говорит о том, что в стране увеличивается число незанятых среди людей старшего поколения»,—отмечает проректор РАНХиГС Александр Сафонов. Последние сведения служб занятости о том, что у нас стало больше досрочных выходов на пенсию по причине невозможности найти работу, подтверждают наличие этой тенденции, добавляет он.

По закону досрочные пенсии могут назначаться гражданам предпенсионного возраста (за два года до его наступления, то есть в 53 года для женщин и в 58 лет—для мужчин). Инициатива в этом случае исходит от служб занятости населения. Если у человека не получается найти работу больше года и специалисты понимают, что дальнейшие

> В стране растет число безработных среди людей старшего поколения

поиски для него абсолютно бесперспективны, он может претендовать на досрочный выход на пенсию. «На фоне сложностей в экономике, которые оказали заметное влияние на рынок труда, ситуации, когда люди, особенно в возрасте, долго не могут трудоустроиться, стали возникать чаще»,—констатирует Сафонов.

Конечно, многое зависит от образования, квалификации кандидата, сферы деятельности и позиции, на которую он претендует. Но факт остается фактом: ближе к пенсии работу, если такая нужда возникла, находить становится сложнее. «Некоторые работодатели считают, что чем старше сотрудник, тем медленнее он реагирует на изменения, тем сложнее обучается новому, тем менее гибкий у него подход к работе», - замечает гендиректор Antal Russia Михаэль Гермерсхаузен.

Впрочем, это «возраст преткновения» не только в России, уверяют эксперты. «В Германии люди выходят на пенсию позже, чем в России, после 64 лет. Тем не менее, если человек теряет работу уже после 50, найти новое место с такими же условиями и зарплатой будет очень сложно,—говорит Гермерсхаузен.—С одной стороны, работодателям, конечно, важен опыт. С другой, они часто предпочитают брать на работу более молодых сотрудников, так как опытные кандидаты после 45–50 лет обходятся компании дороже, их зарплатные ожидания выше».

В вакансиях работодателям и у нас, и в Европе запрещено указывать желаемый возраст кандидата, равно как и другие признаки дискриминационного характера—пол, национальность, пожелания к внешности, напоминает Анна Чуксеева, шеф-редактор портала rabota.ru.

Мария Игнатова, руководитель службы исследований HeadHunter, уточняет: если для компании сотрудники—ее главная ценность, то требований к возрасту кандидатов там вообще не существует, поскольку стоит задача найти в первую очередь профессионала. Однако, конечно, еще остаются работодатели, которые ориентируются не только на деловые качества, но и на какие-то свои стереотипы. В том числе связанные с возрастом.

Названы лучшие мобильные приложения для поиска работы — узнайте на сайте rg.ru/art/1396751

1 → Огромная разница между нормами беспошлинного ввоза в Белоруссии (22 евро), России и Казахстане (1000 евро), имеющих общее таможенное пространство, стимулирует бизнес к «кривым» схемам доставки посылок с китайскими и европейскими товарами.

Такие же, как и в опубликованном проекте, нормы и этапы, привязанные к вступлению в силу Таможенного кодекса ЕАЭС, изложены в поручении Евразийского межправительственного совета (есть у «РГ»), которое было дано в ноябре Евразийской комиссии. К обсуждению размера пошлин, которые взимаются сверх стоимостных и весовых норм товаров, ввозимых в багаже, страны ЕАЭС должны вернуться в 2017 году, следует из поручения. Пока предложено оставить действующий размер пошлины: 30 процентов, но не менее 4 евро за килограмм в части превышения стоимостной или весовой (31 кг) нормы ввоза.

Акцент

> Расходы на контроль за уплатой пошлин могут перекрыть дополнительные поступления от них в бюджет

В ЕЭК пояснили, что подготовленный проект документа обсуждался экспертами стран Союза на площадке ЕЭК. Он будет дорабатываться по итогам общественного обсуждения (завершается 3 июня), рассмотрения Коллегией (предположительно, пройдет в июне) и Советом ЕЭК. Очередное совещание на площадке ЕЭК намечено на первую декаду июня, в свою очередь сообщила помощник министра экономического развития, пресс-секретарь Елена Лашкина, не уточнив позиции ведомства. Представитель Федеральной таможенной службы напомнил, что таможня последовательно выступала за снижение порога, и адресовал все вопросы к минфину. Представитель минфина от комментариев воздержалась, сказав, что вопрос обсуждается.

Снижение норм беспошлинного ввоза способствует росту отечественного производства и вместе с тем направлено на борьбу с недобросовестными предпринимателями, которые ввозят по международным почтовым каналам товары на продажу без уплаты пошлин, объяснили «РГ» смысл предложений в ЕЭК.

Российские продавцы давно выступают за более радикальную меру—введение НДС на трансграничные посылки. Вопрос взимать с почтовых отправлений этот налог или нет, останется в компетенции правительств стран ЕАЭС, они же смогут устанавливать и более низкие, чем евразийские, нормы беспошлинного ввоза.

Средний чек покупок в зарубежных интернет-магазинах уже ниже 20 долларов, так что сам по себе более низкий порог пройдет незамеченным для абсолютного большинства потребителей, считает главный аналитик Российской ассоциации электронных коммуникаций Карен Казарян. Если, конечно, это не будет сопровождаться введением обременительных процедур таможенного контроля. Что касается борьбы с недобросовестным бизнесом, то польза от снижения порога далеко не очевидна, считает эксперт: перепродажей товаров из зарубежных интернет-магазинов занимаются мелкие фирмы, и этот поток многократно уступает объему классического серого импорта, который ввозится фурами.

Порог в 1000 евро—это вызывающе много, снижение до 500 не будет обременительным для граждан, но при доведении до 200 евро расходы на взимание пошлин многократно перекроют фискальный эффект, предупреждает президент Национальной ассоциации дистанционной торговли Александр Иванов. Евросоюз, где порог установлен на уровне 22 евро, несет огромные потери на администрировании пошлин, а США по этой же причине подняли норму беспошлинного ввоза для электронной коммерции с 200 до 800 долларов, напоминает Иванов.

О ЧЕМ ГОВОРЯТ

Росавиация отозвала предупреждение о приостановке чартеров в Турцию

Взлет разрешен

МАРИНА ЛЫСЦЕВА / ТАСС

В случае приостановки чартеров в Турцию тысячи россиян могли остаться без отдыха.

Татьяна Шадрина

В Росавиации подтвердили, что отозвали предупреждение о возможной приостановке чартеров в Турцию.

Ранее в СМИ проходила информация, что сохраняется возможность приостановки чартерных полетов в Анталью.

В начале апреля Росавиация разослала телеграммы российским авиакомпаниям с предупреждением, что из-за сложной внутриполитической ситуации в Турции может быть остановлена чартерная программа полетов в эту страну.

Пресс-секретарь Российского союза туриндустрии Ирина Тюрина тогда выразила надежду, что запрет все-таки не будет введен, поскольку ранним бронированием уже воспользовались в 4–5 раз больше туристов, чем в прошлом году. По словам Тюриной, деньги за такое бронирование, как правило, не возвращаются, поэтому запрет ударит по самим отдыхающим. Тем более что оперативно заменить это направление с тем же соотношением «цена-качество» не получится, и сотни тысяч россиян останутся без отдыха.

Рейсы не были остановлены. Тем не менее неопределенность вокруг выполнения чартерных программ в Турцию, появившаяся после рассылки соответствующего обращения Росавиации, привела к падению спроса на путевки в эту страну. В тот момент, по данным турфим, продажи сократились в 2,5 раза.

Спрос на турецкие курорты начал восстанавливаться только ближе к концу апреля. И на майские праздники это направление возглавило рейтинг самых популярных заграничных курортов у россиян.

Тоже подтверждают данные туристического сервиса Туту.ру, который проанализировал поисковые запросы посетителей своего сайта и определил самые востребованные направления для отдыха. Результаты показали, что спрос на туры на турецкие курорты увеличился в 15 раз.

В топ-10 самых популярных направлений в сегменте пакетных туров также вошли Греция, Кипр, Тунис, Таиланд, Арабские Эмираты (ОАЭ), Вьетнам, Чехия и Испания.

Однако отдых в Турции привлекает бюджетной ценой. Он в два раза дешевле, чем поездка на неделю во Вьетнам или Таиланд. Средняя стоимость пакетного тура на одного человека на неделю в Турции обойдется в 23,5 тысячи рублей, а в Тунисе—25,1 тысячи рублей. Самый дорогой отдых—в Арабских Эмиратах. Путевка в этом направлении стоит 48,4 тысячи рублей на человека за неделю.

СОСЕДИ

МЕЖДУ РОССИЕЙ И БЕЛОРУССИЕЙ ВВОДИТСЯ КОНТРОЛЬ ДЛЯ ГРАЖДАН ТРЕТЬИХ СТРАН

Белоруссия стала значительно популярнее среди туристов. С февраля в стране действует пятидневный безвизовый режим для граждан 80 стран, включая США и государства Евросоюза. И уже первые теплые дни показали, что этой возможностью будут активно пользоваться. Но то, что оказалось выгодно для Минска, задело интересы Москвы. В рамках Союзного государства существует режим свободного передвижения, и иностранцы, прибывшие без виз в Белоруссию, могут нелегально проникнуть на российскую территорию. Закрыть эту лазейку позволит перевод всех авиарейсов в международные сектора аэропортов, где действует пограничный контроль. Это произойдет уже 15 мая.

Россиянам и белорусам не о чем беспокоиться. Как заявил РИА Новости государственный секретарь Союзного государства Григорий Рапота, единственным изменением для них станет обязанность сохранять посадочный талон, подтверждающий их перемещение из одной страны в другую. Его нужно будет предъявлять по прибытии в Россию. «Никаких ограничений нет. Для россиян и белорусов ничего не меняется. Как они пересекали границу без ограничений, так и будут пересекать. Если для удобства будет нужен дополнительный коридор, значит, пограничники его введут. Об этом договоренность с ними есть»,—отметил Рапота, добавив, что «отметки о пересечении границы в паспорте проставлять не будут». Принимаемые меры позволят гарантировать, что введенным Минском безвизовым режимом и отсутствием границы между Россией и Белоруссией не воспользуются те, кто включен в Москве в «черные списки». Председатель Комитета Госдумы по делам СНГ Леонид Калашников считает их вполне закономерными. «Этого следовало ожидать в связи с тем, что белорусы приняли самостоятельное решение об открытии границы»,—отметил депутат. По его словам, Россия и Белоруссия Союзное, но все же не единое государство, и спецслужбы отвечают за безопасность только своей страны. А вот Минск не собирается принимать аналогичные меры. Представитель Государственного пограничного комитета РБ Олег Ляшук сообщил, что «Белоруссия не видит причин для проведения пограничного контроля на внутренних рейсах между Россией и Белоруссией».

В Минске уверены, что проверок с российской стороны будет достаточно. После введения пятидневного безвизового режима республика стала привлекательнее для туристов. К тому же в отсутствие авиасообщения между Россией и Украиной большинство перевозок осуществляется именно через территорию Белоруссии. Введение Москвой погранконтроля скажется и на туристическом, и на транзитном потоке. В Минске опасаются, что введение с их стороны дополнительных мер окажет еще более сильное негативное влияние. В национальной авиакомпании «Белавиа» отметили, что им придется отменить несколько рейсов в Россию, поскольку не все аэропорты оборудованы международными терминалами.

Подготовил Юрий Когалов

ТУРИЗМ

Судьба хостелов в жилых домах решится к началу лета

Мест нет

Нина Егоршева

НА ТЕМУ хостелов в жилых домах дискуссия не затихает давно: закрыть нельзя открывать. Ответ, где именно стоит поставить запятую, возможно, будет дан до конца мая. Не позднее 1 июня минстрой, минэкономразвития и минкультуры должны подготовить предложения о целесообразности дополнительного законодательного регулирования вопросов, связанных с использованием жилых помещений в многоквартирных домах для предоставления гостиничных услуг. Такое поручение дал глава правительства РФ Дмитрий Медведев.

Ранее премьер-министр рассказал о двух возможных схемах работы хостелов в России. В первом случае речь идет об открытии мини-гостиниц только на первых этажах многоквартирных домов с отдельным входом. По другому варианту владельцев хостелов могут обязать получать разрешение от всех жильцов дома.

> Хостелы—современный молодежный формат гостиниц, но нельзя позволять «косить» под них ночлежкам

По сути эти варианты обозначены в нынешней редакции поправок в Жилищный кодекс. Документ уже прошел первое чтение в Госдуме. Кстати, сначала шла речь о фактическом запрещении хостелов в жилых домах. Но потом от драконовских мер отказались. Теперь мнение жильцов предложено выявлять на общем голосовании. Если 50 процентов плюс один человек скажутся «да»—хостелу в доме быть.

Глава экспертного совета по туризму при Комитете Совета Федерации по соцполитике Игорь Фомин не исключает, что судьба хостелов в жилых многоквартирных домах будет решена еще в весеннюю сессию. Это, по его мнению, даст возможность продолжить работу добросовестным представителям бизнеса и поставит крест на полулегальных ночлежках, к которым и была масса нареканий со стороны соседей по дому.

В разных регионах России на хостелы приходится от 20 до 40 процентов емкости гостиничного рынка. При этом число хостелов, которые делят лестничную клетку с рядовыми гражданами, только в Москве превышает 75 процентов. Похожая ситуация и в Санкт-Петербурге.

АЛЕКСАНДРА МУДРАЦ / ТАСС

После ужесточения требований к хостелам есть риск, что они тут же назовутся общежитием.

«Хорошо, что правительство не ставит вопрос о запрете оказания услуг временного проживания в частном жилом фонде в принципе»,—считает президент Российского союза туриндустрии Сергей Шпилько. Это, по его мнению, было бы чрезмерной мерой ограничения прав собственности владельцев жилой недвижимости и противоречило бы практике отношений собственности и услуг гостеприимства.

«Очень важно не «чернушить» все хостелы под одну гребенку. Это современный молодежный формат гостеприимства, нужный любому городу, претендующему на статус туристского центра. В Москве, Санкт-Петербурге, Казани, Екатеринбурге и других городах есть замечательные хостелы. Но и нельзя позволять «косить» под хостелы ночлежкам»,—подчеркнул собеседник «РГ».

Эксперты соглашаются, что в любом случае нехорошо, когда хостел открыт в многоэтажке без отдельного входа вопреки желанию соседей. «Можно использовать озвученные подходы к регулированию работы хостелов и в плане наличия отдельного входа на первом этаже, и согласования с соседями, и комбинации обоих вариантов. Но при этом закон должен быть тщательно прописан и касаться регулирования работы не только хостелов, но и других объектов, предполагающих многоместное размещение (5—6 человек и более)»,—говорит Шпилько. Иначе, по его мнению, после ужесточения требований к хостелам они тут же могут назваться меблированными комнатами или общежитиями. И все пойдет по новой.

Страховщики составили рейтинг самых опасных стран для россиян — подробности на сайте rg.ru/art/1398210

ЗАКОНОПРОЕКТ

Россия готовится к введению курортного сбора

Плата за отдых

Нина Егоршева

ПРАВИТЕЛЬСТВО внесло в Госдуму проект закона о введении курортного сбора в Крыму, Краснодарском, Ставропольском и Алтайском краях.

Речь идет об эксперименте, который продлится с 1 января 2018 года по 31 декабря 2022 года. После будет принято решение—быть курортному сбору в России или нет. При этом в документе обозначена лишь верхняя планка для нового «налога на отдых»—100 рублей в сутки с человека. Размер сбора регионы установят сами.

Предполагается, что сумма будет меняться в зависимости от сезона. Зимой приехавшие на Черное море туристы заплатят меньше. Также возможно территориальное деление: размер курортного сбора, к примеру, в Сочи может отличаться от суммы, взимаемой с отдыхающих в Темрюкском районе. Все расходы, связанные с проведением эксперимента, возьмут на себя местные бюджеты. А доходы пойдут на развитие курортной инфраструктуры. В законопроекте определены льготные категории граждан, которые освобождаются от уплаты курортного сбора. Это ветераны войны, инвалиды, несовершеннолетние дети, малоимущие семьи. Полный перечень льготников регионы установят самостоятельно.

ИНИЦИАТИВА

В Татарстане помогут клиентам лопнувших банков НАЙДУТ В ЗЕМЛЕ

Тимур Алимов,
«Российская газета», Казань

ПРОФИЛЬНЫЙ комитет татарстанского Госсовета одобрил поправки в земельный кодекс республики, призванные компенсировать потери клиентам разорившихся финансовых организаций. Речь прежде всего о юрлицах, на чьих расчетных счетах в Татфондбанке и ИнтехБанке «сгорели» миллиарды рублей. Также подразумевается, что возмещение получат физлица, вклады которых под предлогом более выгодных условий были переведены в компанию «ТФБ-Финанс».

О разработке механизма поддержки заявил глава республики Рустам Минниханов. Впоследствии в министерстве экономики республики пояснили, что создается организация, в ведение которой будут переданы участки, коммерческая деятельность на которых «позволит сгенерировать поступление денежных средств». Их и направят на компенсации. Как сообщил первый замминистра земельных и имущественных отношений Сергей Демидов, в земельном кодексе республики уже существует норма о предоставлении участка без проведения торгов. Эта возможность появляется по распоряжению главы республики для реализации проектов, отвечающих определенным критериям, включая создание рабочих мест, увеличение налоговых поступлений. Список этих критериев и нужно расширить, включив туда поддержку лиц, пострадавших от действий финансовых организаций.

МЕСТНАЯ ВЛАСТЬ

В Оренбурге запретят продавать алкоголь в жилых домах У ПОДЪЕЗДА НЕ НАЛИВАЮТ

Валентина Зотикова,
«Российская газета», Оренбург

В ОРЕНБУРЖЬЕ торговые точки в жилых домах должны прекратить продажу алкоголя в разлив: запрет вступает в силу с первого июня. Соответствующее постановление приняло правительство Оренбургской области.

—Нормативный правовой акт предусматривает запрет розничной продажи алкогольной продукции в разлив в торговых объектах (за исключением предприятий общественного питания, отнесенных к типам «ресторан», «кафе»), расположенных в нежилых встроенных, встроенно-пристроенных, пристроенных помещениях жилых домов и жилых многоквартирных домов,—уточнили в министерстве экономического развития, промышленной политики и торговли Оренбуржья.

По оценкам экспертов, под запрет попадет каждое третье «питейное» заведение в регионе. Из действующих на территории Оренбуржья 2102 торговых точек, занимающихся реализацией алкоголя, 693 придется прекратить доходный бизнес либо сменить адрес и категорию.

Власти области подчеркивают, что пошли на этот шаг в ответ на многочисленные обращения жильцов многоэтажек, где расположены пивнушки и «разливайки», многие из которых торгуют спиртным круглосуточно. В правительстве надеются, что эта мера позволит снизить масштабы пьянства и доступность горячительных напитков—в первую очередь, для молодежи. Нарушителей будут наказывать рублем: штрафы для должностных лиц составят от 5000 до 50 000 рублей, для юридических лиц—от 50 000 до 150 000 рублей.

Безопасность В Сирии создают четыре зоны деэскалации

Мир в указанных границах

Юрий Гаврилов

В Сирии пятый день действует подготовленный в Минобороны РФ по поручению президента России Меморандум о зонах деэскалации. Этот документ, принятый по итогам переговоров в Астане представителей Российской Федерации, Ирана и Турции, закрепил режим прекращения боевых действий в охваченной войной ближневосточном государстве.

Накануне на брифинге в Москве замминистра обороны РФ Александр Фомин заявил, что реализация Меморандума позволит на земле отделить оппозицию от запрещенных в нашей стране террористических группировок ИГИЛ и «Джабхат ан-Нусра». В зонах деэскалации будет обеспечен безопасный, беспрепятственный гуманитарный доступ, что позволит оказывать населению медицинскую, продовольственную и другую необходимую людям помощь. Там организуют восстановление объектов инфраструктуры, в первую очередь водо- и энергоснабжения. Все это создаст условия для безопасного, добровольного возвращения беженцев. «Но самое главное,—подчеркнул Фомин,—выполнение Меморандума позволит прекратить боевые действия конфликтующих сторон и фактически остановить гражданскую войну в Сирии».

О зонах деэскалации рассказал начальник Главного оперативного управления Генштаба Сергей Рудской. Первая, наиболее обширная, захватывает провинцию Идлиби граничащие с ней северо-восточные районы Латакии, запад провинции Алеппо и северные районы Хамы. Там проживает более миллиона сирийцев. Эту зону контролируют вооруженные формирования численностью 14,5 тысячи человек.

Вторая зона находится на севере провинции Хомс. В нее вошли города Эр-Растан и Телль-Биса, а также близлежащие к ним районы, контролируемые отрядами оппозиции численностью до 3 тысяч человек. В этих районах находятся около 180 тысяч мирных жителей.

Третья зона—Восточная Гута. Там действует около 9 тысяч боевиков и проживает порядка 690 тысяч мирных жителей. Для беспрепятственного перемещения гражданского населения сирийские власти уже развернули восемь КПП. В эту зону не включен район Кабун, полностью контролируемый террористами «Джабхат ан-Нусры».

Четвертая зона располагается на юге Сирии в приграничных с Иорданией районах провинций Дейра и Кунейтра. Эта зона в основном контролируется отрядами так называемого «Южного фронта», там проживают до 800 тысяч мирных жителей.

Генерал Рудской особо отметил, что Меморандум позволяет при необходимости сформировать в Сирии дополнительные зоны деэскалации.

В границах зон деэскалации должны быть прекращены боевые действия между правительственными войсками Сирии и формированиями вооруженной оппозиции, которые уже присоединились или присоединятся к перемирию. Это касается применения любых видов вооружений, включая авиаудары. Российская авиация над этими районами не летает с начала мая.

Для предотвращения боестолкновений вдоль границ зон создают полосы безопасности. Они включают наблюдательные пункты для мониторинга ситуации и контрольно-пропускные пункты для перемещения безоружного гражданского населения, доставки гуманитарной помощи и содействия экономической деятельности. Работу КПП и наблюдательных пунктов, а также управление зонами безопасности осуществляют персонал и формирования России, Турции и Ирана. По договоренности стран-гарантов к такой работе могут привлекать представителей других государств.

Сейчас командование нашей войсковой группировки в Сирии под руководством Генштаба определяет необходимое количество КПП и наблюдательных пунктов, а также сил и средств для обеспечения их деятельности.

К концу будущей недели из представителей стран-гарантов создадут Совместную рабочую группу, которая до 4 июня представит для утверждения точные границы зон деэскалации и полос безопасности, а также карты «отмежевания» формирований вооруженной оппозиции от террористических группировок.

—Хочу подчеркнуть, что подписание Меморандума о создании зон деэскалации в Сирии не означает прекращение борьбы с террористами ИГИЛ и «Джабхат ан-Нусры»,—отметил генерал.

ЗОНЫ ДЕЭСКАЛАЦИИ КОНФЛИКТА В СИРИИ

ИНФОГРАФИКА • РГ • / АНТОН ПЕРЕПЛЕТЧИКОВ / ЮРИЙ ГАВРИЛОВ

Акцент

> При необходимости в Сирии могут сформировать и другие зоны безопасности

ВЕРНИСАЖ На Арбате открылась выставка народного художника СССР Александра Шилова

Картины вышли на улицу

Татьяна Хорошилова

Выставка репродукций 40 картин народного художника СССР Александра Шилова, посвященная подвигу героев Великой Отечественной войны, открылась на 22 стендах на Арбате. Это продолжение проекта «Они сражались за Родину». Среди них портреты разведчиков, простых солдат, врачей, артистов, представителей Русской православной церкви. На протяжении всей своей творческой жизни мастер создал поистине живописную летопись героического поколения наших дедов.

—Одну из первых работ выставки «Они сражались за Родину» я написал еще студентом Суриковского института,—пояснил Александр Максович.—Это был Герой Советского Союза полярный летчик Михаил Водопьянов. У него была Звезда Героя за номером шесть. Когда узнавал других участников войны, писал их, потому что я перед ними преклоняюсь. Безногий пулеметчик Шорин с тремя орденами Великой Отечественной войны работал на заводе «Москабель». И хотя он был всего лишь сержантом, он один из величайших людей, сражавшихся за Родину.

Я написал военных разведчиков и контрразведчиков СССР—портрет Джорджа Блейка, Героя России Алексея Ботяна—прототипа майора Вихря—он спас Краков от уничтожения, разведчицы, ставшей монахиней, Натальи Малышевой, Геворка Вартаняна.

Выставка «Они сражались за Родину» проходит в рамках акции «Фотовыставки, посвященные Великой Отечественной войне на бульварах и улицах Москвы» к 20-летию Галереи Шилова и продлится до 7 июня.

Кстати, 25 мая галерею поздравит с праздником хор Сретенского монастыря.

В открытии участвовали Александр Шилов и руководитель Департамента культуры Москвы Александр Кибовский, который сказал, что акция приглашает к разговору о Великой Отечественной войне. Также он поздравил с юбилеем народного артиста СССР, фронтовика Владимира Этуша, который позировал для этой выставки и которому исполнилось 95 лет.

АЛЕКСАНДР КОРОЛЬКОВ

Александр Шилов приглашает на Арбат, на выставку написанных им портретов героев войны.

ТЭК «Турецкий поток» спустили на воду

Труба нырнула в море

Юлия Кривошапко

«ГАЗПРОМ» объявил о переходе к практическому этапу реализации проекта «Турецкий поток»—морской укладке газопровода.

Произошло это спустя несколько дней после встречи руководителя концерна Алексея Миллера с президентом России Владимиром Путиным, на которой глава «Газпрома» сообщал о максимальной готовности старта работ.

Прокладка трубы началась у российского побережья Черного моря. Строительством морского участка газопровода занимается стопроцентная «дочка» «Газпрома» компания South Stream Transport B.V. Укладку ведет судно Audacia компании Allseas—подрядчика строительства обеих ниток морского участка газопровода. Это судно также будет использоваться для протягивания труб с берега через микротоннели. В глубоководной части Черного моря строительство газовой магистрали будет вести трубоукладочное судно Pioneering Spirit.

По словам главы российской компании Алексея Миллера, проект реализуется строго по плану, и к концу 2019 года турецкие и европейские потребители российского топлива получат новый надежный маршрут для импорта газа.

«Турецкий поток»—проект бестранзитного экспортного газопровода из России в Турцию через Черное море и далее до границы Турции с сопредельными странами. Первая нитка газопровода будет предназначена для турецкого рынка, вторая—для газоснабжения стран Южной и Юго-Восточной Европы. Мощность каждой нитки—15,75 миллиарда кубометров газа в год.

«Пока речь идет именно о первой нитке, которая будет снабжать газом турецкий рынок»,—напоминает директор Фонда энергетического развития Сергей Пикин. В этой части рисков для проекта нет, поскольку те объемы газа, которые собираются пропускать по этой магистрали, точно найдут своего покупателя, отмечает эксперт.

Что касается дальнейших перспектив, то есть неурегулированные вопросы со спросом, и главное, с позицией Еврокомиссии, напоминает Пикин.

«Применительно к спросу нужно иметь в виду, что за последний десяток лет Европа снизила потребление газа почти на 100 миллиардов кубометров. Нового спроса не возникает и не возникнет, поэтому речь может идти лишь о переориентации тех потоков, которые есть сейчас»,—уверен собеседник «Российской газеты».

Если же говорить о позиции Еврокомиссии, а это на самом деле основной вопрос, то она по-прежнему остается отрицательной. «До тех пор пока ситуация не изменится, делать вторую нитку «Турецкого потока» нет никакого смысла. Это будут впустую потраченные инвестиции»,—резюмирует Пикин.

ФАКТЫ И ЦИФРЫ

Экспорт растет

В этом году российский концерн нарастил продажи газа в страны дальнего зарубежья. С 1 января по 30 апреля экспорт вырос на 14,9% по сравнению с аналогичным периодом прошлого года. Поставки в Германию были увеличены на 16,8%, в Австрию—на 82,3%, в Венгрию—на 53,6%. Добыча газа увеличилась на 13%—до 162,6 миллиарда кубометров.

УФА Изобретатель создал устройство для зарядки гаджетов от костра

Пять вольт из печки

Гульназ Данилова

КАК зарядить севший телефон при отсутствии источника электроэнергии, например на природе? С этой проблемой, наверное, не сталкивался только тот, кто никогда не выезжал за город. 26-летний уфимец, выпускник Уфимского авиационного университета Айдар Хайруллин разработал зарядное устройство для мобильных телефонов, работающее от костра.

Чтобы запустить его в работу, нужно печку растопить, для этого годятся обычные ветки. Генератор преобразует тепло в электричество без каких-либо движущихся элементов, что обеспечивает высокую надежность. Он дает на выходе пять вольт, чего хватает для зарядки смартфона, навигатора или плеера. Заряжаются гаджеты, как обычно, через USB-выход всего за полтора часа. А пока идет процесс, энергию горения можно использовать для приготовления еды. Размеры чудо-печки невелики, а вес всего 1200 граммов. Большим преимуществом является то, что печка складывается и раскладывается, так что ее можно перевозить в небольшой сумке. Она надежна и безопасна. Корпус, изготовленный из сплава титана и нержавеющей стали, прочный, выдерживает большие температуры. Кабель у нее бронированный, огнестойкий. Для того чтобы не повредить гаджеты, предусмотрен стабилизатор тока, который не даст превысить критических значений и прекращает зарядку при слишком маленьком токе. Есть даже встроенный индикатор заряда.

История изобретения связана, как обычно, с личным опытом. Айдар—заядлый турист, и проблема зарядки телефона в лесу не давала ему покоя. Он изучил все существующие способы получения электричества и наткнулся на термоэлектрический эффект, открытый еще в XIX веке. Используя этот принцип, изготовил прототип, который мог зарядить маленькую лампочку. Еще через полгода разработал первую модель.

Сейчас Айдар Хайруллин намерен сделать новую версию печи-зарядки—уже напряжением 12 вольт, чтобы у тех, кто выезжает на природу, была возможность заряжать и ноутбуки.

ФОТО ИЗ ЛИЧНОГО АРХИВА АЙДАРА ХАЙРУЛЛИНА

Размеры печки-зарядки невелики, а ее вес всего 1200 граммов.

ПРОЕКТ В Москве за лето благоустроят пять прудов

Рыбалка у подъезда

Александр Мелешенко

ГОРОДСКИЕ власти ищут подрядчиков для благоустройства прудов и прилегающих к ним территорий в пяти округах столицы. Речь не только об очистке водоемов, но и о создании современной досуговой среды на их берегах—установке скамеек, прокладке прогулочных дорожек, строительстве детских и спортивных площадок.

В порядок решено привести Большой Очаковский, Коптевский и Ясный пруды, а также пруды на проспекте Вернадского и Большой городской пруд вместе с Черным озером в Зеленограде. Каждый из них не знаком большинству москвичей, но в своих районах они служат одними из главных мест отдыха.

> Аукционы пройдут в мае, а работы должны завершиться до конца лета

Пруды на проспекте Вернадского, к примеру, расположены за городской больницей №31 и окружены многочисленными жилыми домами, детсадами и школами. Непосредственно к прудам, а всего их тут три, прилегает довольно крупный сквер. Превратить его в главную зону отдыха для местных жителей и предполагает проект благоустройства.

Здесь будут построены удобные пешеходные дорожки, установлены светодиодные светильники, беседки, высажены кустарники и цветники, а взамен высохших—новые деревья. В целом территория вокруг прудов после завершения работ будет напоминать набережную парка «Музеон» с мощными дорожками, стильными современными скамейками и фонарями, обилием зелени. По крайней мере, такой вывод напрашивается после изучения проекта благоустройства.

В общей сложности город намерен потратить на благоустройство прудов в пяти округах более 120 млн руб. Во всех случаях, кроме Зеленограда, контрактами предполагается также благоустройство прилегающих зеленых зон. Аукционы пройдут в мае, работы должны завершиться до конца лета. Подрядчики обязаны предоставить гарантию на выполненные работы на один год.

Российская Газета

УЧРЕДИТЕЛЬ
ПРАВИТЕЛЬСТВО РОССИЙСКОЙ ФЕДЕРАЦИИ
ГАЗЕТА ИЗДАЕТСЯ С 11 НОЯБРЯ 1990 ГОДА

Главный редактор «Российской газеты»: В.А. Фронин
Адрес редакции: ул. Правды, 24, стр. 4, Москва 125993 ФГБУ «Редакция «Российской газеты»
Адрес в Интернете www.rg.ru
Телефон 8 499 257 5650,
Факс 8 499 2575892
Контакт-центр по вопросам подписки и доставки **8 800 100 1113** (звонок бесплатный по России)

Генеральный директор ФГБУ «Редакция «Российской газеты»: П.А. Негоица
Издательство: ул. Правды, 24, стр. 4, Москва 125993 ЗАО «Издательство «Российская газета»
Телефон 8 499 257 5362
Факс 8 499 257 5122
Подписные индексы:
на год — 10042, 17950, 60598, 24204
на полгода — 50202, 15588, 50201, 15589, 24701, 24200, 24885, 24201, П1107, П1261
Комплекты — 17991, 40913, 40942, 04440, 12548, 12591

Заказы на размещение рекламы в «РГ» и ее приложениях: телефон: 8 499 257 3752, 786 6787; факс: 8 499 257 5764, 8 499 257 5041, reklama@rg.ru

Справки по подписке и доставке: тел. 8 800 100 11 13 (звонок бесплатный), 8 499 257 5162;
по розничным продажам 8 499 257 4023;
Справки по вопросам экономики: тел. 8 499 257 5380, economic@rg.ru;
политики: тел. 8 499 257 5970, politika@rg.ru; **официальных публикаций:** тел. 8 499 257 5396, oficial@rg.ru; **международной жизни:** тел. 8 499 257 5903, foreign@rg.ru;
региональной сети: тел. 8 499 257 3603, zubkevich@rg.ru;
телерадиопрограмм: тел. 8 499 257 5820, gpr@rg.ru;
спорта: тел. 8 499 257 5045, sport@rg.ru; **о публикациях:** тел. 8 499 257 5256, biblioteka@rg.ru;
общества: society@rg.ru; **новостей:** тел. 8 499 257 5348, hotnews@rg.ru;
культуры: тел. 8 499 257 5113, culture@rg.ru

Отпечатано:

Время подписания в печать:
По графику: 22.00
Фактически: 22.00
Дата выхода в свет: 10.05.2017 г.
Свободная цена
ТИП. № 17-04-00521
Тираж 145 741
Тираж сертифицирован
Бюро тиражного аудита www.press-abc.ru

Региональные филиалы ФГБУ «Редакция «Российской газеты» в городах:
Архангельск (8182) 20-40-59 arh@rg.ru; **Барнаул** (3852) 66-72-37 altai@rg.ru; **Бишкек** (10996312) 300-142 bishkek@rg.ru; **Благовещенск** (4162) 59-20-65 amur@rgfe.ru; **Брянск** (4832) 74-08-41; **Владивосток** (4232) 22-34-89 prim@rgfe.ru; **Волгоград** (8442) 92-35-08 vlgr@rg.ru; **Воронеж** (473) 250-23-05 voronezh@rg.ru; **Екатеринбург** (343) 371-24-84 ural@rg.ru; **Иркутск** (3952) 28-83-82 irkutsk@rg.ru; **Казань** (843) 264-41-67 kazan@rg.ru; **Калининград** (4012) 53-10-10 zapad@rg.ru; **Кемерово** (3842) 35-40-59 kmr@rg.ru; **Краснодар** (861) 259-21-11 kuban@rg.ru; **Красноярск** (391) 274-60-49 rg@krasrg.ru; **Мурманск** (8152) 60-74-24 murmansk@rg.ru; **Нижний Новгород** (831) 216-05-95 nnov@rg.ru; **Новосибирск** (383) 223-80-29 sibir@rg.ru; **Омск** (3812) 25-80-15 omsk@rg.ru; **Пермь** (342) 236-56-55 perm@rg.ru; **Ростов-на-Дону** (863) 261-91-41 rostov@rg.ru; **Санкт-Петербург** (812) 449-65-45 sbp@rg.ru; **Самара** (846) 242-75-28 samara@rg.ru; **Саратов** (8452) 27-15-37 saratov@rg.ru; **Симферополь** (3652) 60-02-13 simferopol@rg.ru; **Ставрополь** (8652) 28-48-02 stavropol@rg.ru; **Тюмень** (3452) 75-20-84 zs@rg.ru; **Уфа** (347) 276-42-60 ufa@rg.ru; **Хабаровск** (4212) 31-62-00 gazeta@rgfe.ru; **Челябинск** (351) 727-78-08 chel@rg.ru; **Южно-Сахалинск** (4242) 43-20-69 sakhalin@rgfe.ru; **Якутск** (4112) 42-20-54 sakha@rgfe.ru

© ФГБУ «Редакция «Российской газеты». Все права защищены.
— Любая перепечатка без письменного согласия правообладателя запрещена. Иное использование статей возможно только со ссылкой на правообладателя. Приобретение авторских прав: тел. 8 499 257-56-50
— Рукописи не рецензируются и не возвращаются.
— За содержание рекламных материалов редакция ответственности не несет.
— За текст, опубликованный под знаком «Реклама», несет ответственность рекламодатель.
— В региональные выпуски газеты редакцией могут быть внесены изменения.

«Российская газета» печатается в городах: Архангельск, Астрахань, Баку, Барнаул, Бишкек, Благовещенск, Владивосток, Владимир, Волгоград, Воронеж, Екатеринбург, Иркутск, Казань, Калининград, Кемерово, Киров, Краснодар, Красноярск, Махачкала, Минеральные Воды, Москва, Мурманск, Нижний Новгород, Новосибирск, Омск, Оренбург, Пенза, Пермь, Ростов-на-Дону, Санкт-Петербург, Самара, Саратов, Симферополь, Тверь, Томск, Тюмень, Ульяновск, Уфа, Хабаровск, Чебоксары, Челябинск, Чита, Южно-Сахалинск, Якутск, Ярославль

Заявки на электронную версию газеты, ее архивов, а также подписка на «РГ» и приложения: www.rg.ru/subscribe Газета зарегистрирована в Министерстве печати и информации Российской Федерации 28 сентября 1993 г. Регистрационный № 302

Безопасность Защищаться от преступников разрешат любыми способами

Как дать с дачи

PHOTOXPRESS

Нередко на людей, спасающих от преступников свою жизнь и имущество, заводят уголовные дела.

Михаил Фалалеев

Депутаты совместно с экспертами из МВД и Росгвардии готовят законопроект, расширяющий права граждан при защите своего жилища. Предлагается внести изменения в статью 37 Уголовного кодекса — не признавать преступлением причинение любого вреда нападающему, если преступник незаконно вторгся в пределы частной собственности или любое помещение (дом, квартира, дача, офис), занимаемое гражданином на законных основаниях. Кроме того, опять же действия обороняющегося не будут являться превышением пределов самообороны, если они направлены на защиту других людей, находящихся в заведомо беспомощном состоянии. То есть само понятие «превышение пределов самообороны» может быть вообще отменено, но только, если речь идет о криминальной ситуации в квартире или частном доме, но не на улице.

По мнению авторов документа, россияне не должны бояться защищать себя, свой дом, жизнь и здоровье своих близких. Им действительно, не на словах, а на деле необходимо иметь полное право на самооборону, в том числе с использованием гражданского оружия. В США преступник, проникший на частную территорию, может быть убит на месте. Причем американцы, ставшие жертвами нападения и убившие незваного гостя, освобождены от обязанности доказывать свою невиновность.

Необходимость в таких законодательных поправках назрела давно. И время от времени их вносят на рассмотрение Госдумы. Но почему-то всякий раз отклоняют. Удивительно, но нередко люди, спасающие свою жизнь и здоровье от преступников, сами становятся субъектами уголовного преследования. Суды встают на сторону налетчиков, которые при нападении на чужую квартиру или дом получили тяжелый вред здоровью. При вынесении подобных решений, которые вызывают справедливое негодование общественности, судебные инстанции исходят из действующего законодательства о самообороне. Ну, нельзя слишком сильно ударить разбойника или насильника — вдруг он умрет? Надо обязательно дождаться, когда покалечат или убьют хозяина дома — вот тогда суд с чистой совестью накажет по всей строгости этого налетчика. Если, конечно, его поймают.

Вообще же, наблюдается странная особенность в процессах по самообороне. Если история получила общественный резонанс и попала на страницы СМИ — человека, пытавшегося себя защитить, оправдают. Нет — значит, нет. Как будто понятие «самооборона» вообще отсутствует в нашей юриспруденции. Хотя уже давно внесли изменения и в Уголовный кодекс (это статьи 37 и 38), где объяснили понятия необходимой самообороны и ее превышения. Причем во всех подробностях. А 27 сентября 2012 года вышло Постановление Пленума Верховного Суда РФ № 19 «О применении судами законодательства о необходимой обороне и причинении вреда при задержании лица, совершившего преступление». Верховный суд напомнил всем судьям о праве на самооборону и подробно разъяснил, как надо рассматривать подобные дела.

Это постановление вышло по весьма конкретному и вопиющему поводу. Случилось вот что: на гражданина Соколова и его товарища, возвращавшихся вечером с работы, на улице напали трое отморозков — хотели ограбить. У гопников были длинные и крепкие рейки, содранные со скамеек. Соколов с товарищем стали убегать, но гопники их догоняли и били — на теле Соколова насчитали потом следы десятка ударов. В конце концов, Соколов отобрал палку у одного из нападавших и ударил его по голове. Удар оказался смертельным и Соколову присудили шесть лет колонии строгого режима с выплатой материального и морального вреда (!) семье потерпевшего. Защита Соколова обратилась в Верховный суд. Собравшаяся затем Судебная коллегия по уголовным делам Верховного суда РФ отменила предыдущее решение в отношении Соколова — он был оправдан и реабилитирован.

Акцент

> Верховный суд напомнил всем судьям о праве на самооборону и разъяснил, как рассматривать подобные дела

Вот история сахалинского пенсионера Александра Тарасова. Ночью в его дом вломился грабитель, 26-летний парень требовал отдать пенсию и бил палкой. Каким-то образом пенсионеру удалось нанести бандиту смертельный удар. И пожилого человека, чудом оставшегося в живых, обвинили в умышленном убийстве и посадили в тюрьму на 4,5 года. Правда, примерно через год Сахалинский областной суд полностью оправдал и реабилитировал Тарасова. Но так везет не всем.

То есть, чтобы добиться законности и справедливости, надо дойти до высокой судебной инстанции. Неужели жертвам нападений, которым посчастливилось отбиться и уцелеть, всякий раз придется взывать к Верховному суду? А если не удастся туда достучаться? Так ведь многим и не удается. Например, однажды дали реальный срок хозяину квартиры, который установил у себя своеобразную защитную сигнализацию — пароходный ревун. Вор вскрыл дверь — и тут жуткий гудок. Преступник умер от разрыва сердца, а мужик сел в тюрьму.

Примеры, когда следствие и суд становятся сразу на сторону оборонявшегося, тоже есть, но они очень редки. Так что же делать хозяевам, если на их все-таки напали? Обезопасить свой дом и семью от нападения не только можно, но и нужно. При этом вовсе не обязательно кого-то убивать. Достаточно продемонстрировать для потенциальных грабителей хотя бы визуальные, отличимые для окружающих трудности в проникновении в свои владения.

Правоохранители советуют устанавливать в доме металлические двери, окна укреплять решетками, а калитку и ворота держать запертыми. Забор надо сделать труднопреодолимым для непрошеных гостей. Полезно держать сторожевую собаку.

Однако полиция строго предостерегает дачников от соблазна устанавливать на воров капканы и прочие ловушки, оставлять на столе отравленные продукты. Некоторые умельцы конструируют самострелы и минируют тропинки на огородах самодельными взрывными устройствами. Перелезет какой-нибудь бродяга через забор — и получит в живот гарпунную зазубренную стрелу. Или сразу взлетит в воздух.

Наше законодательство — пока — считает такую меру самозащиты неадекватной: вор за кражу старых вещей или консервов получит не более трех лет обычной зоны. А вот дачник за умышленное, по сути, убийство будет наказан гораздо строже.

Полицейская статистика утверждает, что мало кто из грабителей решается на вторжение в дом, окруженный высоким забором, за которым бегает собака, а по периметру установлены камеры видеонаблюдения. Считается, что самый надежный способ защиты — установка постоянной сигнализации. У каждого обитателя дома или хотя бы — хозяина должен быть специальный брелок с «тревожной кнопкой». Носить его надо постоянно с собой, например, на связке с ключами. Напали — всегда успеешь вызвать полицию или ЧОП.

Не лишним будет держать в доме и зарегистрированное оружие самообороны. Травматику, скажем, легкую, но мощную «Осу», удобно постоянно носить с собой в кобуре — бесствольный пистолет не мешает, ничего не цепляет, не привлекает внимания и всегда под рукой. Причем из этого четырехзарядного комплекса можно выстрелить слезоточивой смесью или просто в воздух сигнальной ракетой.

Конечно, хозяевам стоит внимательнее присматриваться к своим посетителям. Почти 70 процентов ограблений и прочих неприятностей происходит по наводке. Налетчики, приезжающие из ближнего зарубежья, вербуют своих информаторов из числа гастарбайтеров. Вхожие на участок и в дом, они могут по минутам расписать распорядок дня хозяев, указать расположение видеокамер, пульты сигнализации и где лежат ценности, посоветовать, когда удобнее нанести «визит». Так что безопасность домов — целиком в руках их собственников.

КОШЕЛЕК Верховный суд разъяснил права и обязанности поручителя по банковскому кредиту

Чем рискует поручитель?

Наталья Козлова

Судебная коллегия по гражданским делам Верховного суда недавно детально разобралась с правами и обязанностями поручителя по банковскому кредиту. Какие риски этот человек берет на себя и на что может рассчитывать, если тот, за кого он поставил подпись в банке, не сможет выполнить свои обязательства.

Тема поручителей по кредитам физических лиц в последнее время оказалась одной из самых актуальных. Дело в том, что по подсчетам экспертов, сегодня долги россиян перед банками составили около 11 триллионов рублей, а общее количество заемщиков — около 40 миллионов человек. Из них действительно без проблем обслуживать свои займы способны примерно восемь миллионов человек. Это около 20 процентов. Все остальные — те, кто не смог платить по своим финансовым обязательствам точно и в срок.

СЕРГЕЙ МИХЕЕВ

Каждый второй поручитель попал в долговую яму за чужие кредиты.

Эти серьезные цифры не показывают, кто конкретно оказывается в должниках. Дело в том, что никто не считал, сколько сегодня среди банковских должников именно поручителей. Таких цифр просто нет. Ни одна статистика не раскрывает, какой процент от общего числа должников составляют не те, кто реально брал деньги, а те, кто за них поручился. По неподтвержденной официально статистике, поручителей, попавших в долговую яму за чужие долги, около половины от общего числа неплательщиков. Поэтому знание законодательства, регулирующее права и обязанности поручителей по кредитам, о которых рассказывает в своем решении Верховный суд, может оказаться полезным многим гражданам.

Итак, во Владикавказе в суд пришла гражданка и попросила признать ее договор поручительства перед местным отделением общероссийского банка недействительным. Судье истица рассказала, что два года назад местный индивидуальный предприниматель заключил с банком договор об открытии кредитной линии на два миллиона рублей. И в тот же день она подписала с этим банком договор поручительства. По условиям договора гражданка приняла на себя обязательство отвечать перед банком за исполнение обязательств этим индивидуальным предпринимателем.

Истица суду так и заявила — она с самого начала была уверена, что ее поручительство — мнимая сделка. Ведь все, что в договоре перечислено, она заведомо не могла исполнить — у нее нет имущества и, как у домохозяйки, нет никаких доходов. По ее мнению, договор поручительства был формальным, ведь попросив кредитную линию, предприниматель обеспечил ее в залог своим имуществом, которое стоило больше, чем сумма открытой кредитной линии.

Акцент

> По подсчетам экспертов, сегодня долги россиян перед банками составляют около 11 триллионов рублей

И районный суд Владикавказа с такими доводами согласился. А следом за ним то же самое сделал и Верховный суд Республики Северная Осетия–Алания. В Верховный суд РФ пошел проигравший банк, чей договор поручительства был аннулирован.

Вот как рассудила ситуацию Судебная коллегия по гражданским делам Верховного суда РФ. Она отменила местные решения и объяснила, какие нормы закона надо применять в подобных ситуациях. Судя по материалам, находящимся в деле, местный предприниматель действительно заключил договор с банком на два года. И ему была открыта кредитная линия на два миллиона рублей под 16 процентов годовых. В обеспечение своих обязательств бизнесмен заключил с банком еще несколько договоров о залоге недвижимости, два договора о залоге оборудования и договор о залоге транспортного средства. Для того, чтобы обеспечить исполнение обязательств по договору о кредитной линии, в тот же день банк заключил договор с гражданкой, которая поставила подпись в банковских бумагах и стала поручителем. По условиям ее договора, она обязалась отвечать перед банком за то, как индивидуальный предприниматель будет выполнять свои обязательства. Причем как по обязательствам, которые у него есть сегодня, так и по тем, которые могут возникнуть в будущем.

Районный суд Владикавказа, когда соглашался с гражданкой, что ее договор — пустая бумажка, пришел к следующему выводу: истица считала договор мнимым, так как она не могла исполнять его требования исключительно из-за своего материального положения. А еще суд заметил, что и сам банк — хорош, предлагая женщине подписать обязательства, не проверил ее материальное положение и не стал уточнять, соответствует ли гражданка тем требованиям, которые по инструкциям самого банка должны предъявляться к поручителям. Апелляция подобные рассуждения поддержала.

На эти аргументы Верховный суд ответил следующим. По Гражданскому кодексу (статья 361) поручитель обязывается перед кредитором отвечать за исполнение обязательств «третьего лица» полностью или частично. В другой статье того же кодекса (363-й) говорится, что при неисполнении должником своих обязательств, он отвечает перед кредитором солидарно с поручителем. В следующей статье Гражданского кодекса (323-й) прописано, что кредитор имеет полное право требовать исполнения обязательств как с должника совместно с поручителем, так и с каждого по отдельности. Причем как весь долг полностью, так и его часть.

Россияне нашли способ исправлять кредитные истории — подробности узнайте на сайте rg.ru/art/1377257

ИМУЩЕСТВО

ГАИ право собственности не регистрирует

Как Чехов попал в аварию

Владимир Баршев

КОГДА автовладелец становится собственником автомобиля? Какие документы нужны для подтверждения права собственности на движимое четырехколесное имущество? Имеет ли к этому отношение постановка машины на регистрационный учет, а также снятие с него в ГИБДД.

На эти, как оказалось, важные вопросы ответ дал Верховный суд. Это, по сути, конкретные рекомендации для всех остальных судов, как принимать решения в подобных ситуациях. Некоторые страховые компании, а также некоторые судьи, как выяснилось, не знают, с какого момента наступает право собственности на движимое имущество. В результате первые отказывают в выплате после аварии, а вторые поддерживают их в заблуждениях.

Итак, в апреле 2014 года в Ростове-на-Дону произошла авария. Водитель Зайцева врезалась в машину Чехова. Эксперты оценили ущерб в 105 тысяч рублей. Однако страховая виновника аварии отказала в выплате. Она сослалась на то, что автомобиль якобы не принадлежит Чехову. Согласно паспорту транспортного средства, а также свидетельству о регистрации, машина зарегистрирована в ГИБДД за другим человеком. А поэтому он не собственник машины и претендовать на выплаты не может. И это несмотря на то, что у него есть договор купли-продажи, акт приема-передачи автомобиля, а также договор ОСАГО, заключенный именно на основании этих документов, с другой страховой компанией. И суд первой инстанции подтвердил справедливость их претензий. Его поддержал и суд апелляционной инстанции. Мол, машину с регистрационного учета не снимали, на новый, за Чеховым, не ставили. А поэтому не принадлежит она Чехову, несмотря на то, что он заплатил за нее деньги и получил ее в собственность согласно договору купли-продажи и акту приема-передачи.

> Право собственности на автомобиль возникает с момента передачи его новому собственнику

Верховный суд с таким решением не согласился. В соответствии с пунктом 2 статьи 218 Гражданского кодекса РФ право собственности на имущество может быть приобретено другим лицом на основании договора купли-продажи, мены, дарения или иной сделки об отчуждении этого имущества. По общему правилу, закрепленном в пункте 1 статьи 223 ГК РФ, моментом возникновения права собственности у приобретателя вещи по договору является момент ее передачи, если иное не предусмотрено законом или договором. Иное — это недвижимое имущество. Право собственности в этом случае подлежит государственной регистрации. И только после этой процедуры, получив на руки соответствующий документ, владелец становится полновластным собственником. Но к недвижимому имуществу относятся земельные участки, участки недр и все, что прочно связано с землей, то есть объекты, перемещение которых без несоразмерного ущерба их назначению невозможно, в том числе здания, сооружения, объекты незавершенного строительства. Кстати, к недвижимым вещам относятся также воздушные и морские суда, а также суда внутреннего плавания. Самолеты с вертолетами тоже подлежат государственной регистрации.

Автомобили, мотоциклы и прочее относятся к движимому имуществу. Государственная регистрация прав на них не распространяется. Регистрация транспортных средств носит учетный характер и не служит основанием для возникновения на них права собственности. То есть без регистрации автомобиль не может ездить по дорогам общего пользования. Это прописано в законе о безопасности дорожного движения. Исключения сделаны для тех, кто только что приобрел автомобиль. Для постановки на регистрационный учет им отпущено 10 суток.

Гражданский кодекс РФ и другие федеральные законы не содержат норм, ограничивающих правомочия собственника по распоряжению транспортным средством в случаях, когда это транспортное средство не снято им с регистрационного учета. Отсутствуют в законодательстве и нормы о том, что у нового приобретателя транспортного средства по договору не возникает на него право собственности, если прежний собственник не снял его с регистрационного учета. Право собственности на автомобиль возникает с момента передачи его новому собственнику на основании договора купли-продажи при подписании акта приема-передачи. А на кого автомобиль зарегистрирован в ГИБДД — никого не должно беспокоить, кроме предыдущего собственника. Суды всего этого не учли. Поэтому Верховный суд вернул дело на новое рассмотрение в суд апелляционной инстанции, чтобы решение было принято с новыми вводными. Надо сказать, что собственник автомобиля обязан зарегистрировать машину в ГИБДД в течение 10 суток. Владение автомобилем накладывает определенные обязательства. Хотя бы по уплате налога на транспортное средство. При этом не важно эксплуатируется оно или нет.

Российская Газета

— **Как оформить** земельный участок?

— **Что нужно,** чтобы получить льготу по оплате ЖКХ?

Задать вопрос PRAVO.RG.RU

ЮРИДИЧЕСКАЯ КОНСУЛЬТАЦИЯ

Юридическая консультация – проект «Российской газеты», где можно задать любой вопрос чиновникам и лучшим юристам, получить на него ответ в режиме онлайн и воспользоваться обширной базой знаний по типовым жизненным ситуациям.

РЕКЛАМА 12+

Итоги Во Франции формируется новое правительство

С кем Макрон пойдет вперед

Вячеслав Прокофьев,
«Российская газета», Париж

EPA

...Его избрание вызвало протесты и столкновения в Париже.

Наверное, трудно представить более символичную сцену, нежели та, которой были свидетелями все французы утром 8 мая. Эммануэль Макрон, избранный днем ранее главой Пятой республики, и Франсуа Олланд, президентский мандат которого истекает в конце недели, приняли участие в церемонии, посвященной 72-й годовщине победы над фашистской Германией. Для Макрона она была первой официальной в новом статусе, для Олланда — последней в старом.

Ритуал передачи власти состоится 14 мая в Елисейском дворце. Главное произошло. Эстафета передана. Олланд признался, говоря о Макроне, что «указал ему тот путь, по которому он может двигаться дальше»». Эммануэль Макрон был экономическим советником Олланда в ходе предвыборной кампании 2012 года, после—в Елисейском дворце, а затем с его подачи и министром экономики. Когда Олланд, поняв, что у самого нет шансов остаться в Елисейском дворце на второй срок, не стал препятствовать свободному полету повзрослевшего птенца.

«Макрон — наследник Олланда, его поддержали вполне определенные финансовые силы, часть крупного капитала, в руках которого находятся многие ведущие СМИ, создавшие режим большего благоприятствования», —делится с РГ французский писатель и политолог Фредерик Понс. По его мнению, для победы Макрона, получившего 66,1 процента голосов, на президентских выборах было приложено немало сил и средств, задействован соответствующий ресурс.

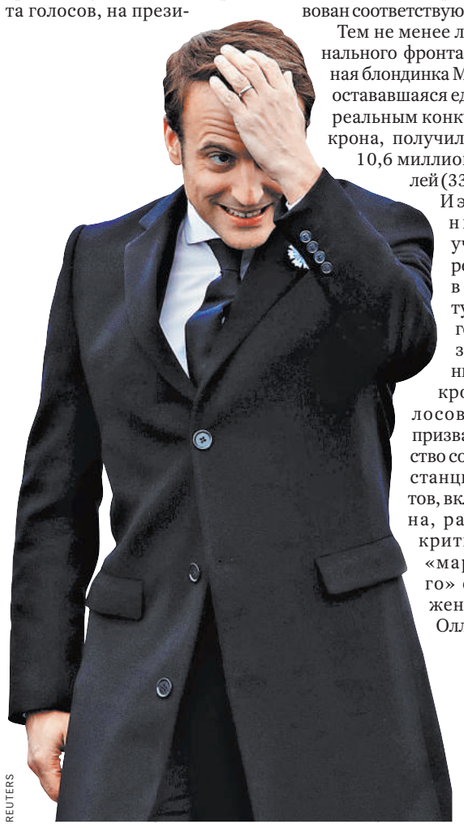

REUTERS

Глава движения «На марше» Эммануэль Макрон одержал победу в президентской гонке...

Тем не менее лидер Национального фронта харизматичная блондинка Марин Ле Пен, остававшаяся единственным реальным конкурентом Макрона, получила поддержку 10,6 миллиона избирателей (33,9 процента). И это несомненный успех, учитывая, что резерв голосов во втором туре у нее был гораздо менее значительным, чем у Макрона: ведь голосовать за него призвали большинство сошедших с дистанции кандидатов, включая Фийона, ранее жестко критиковавшего «марширующего» самовыдвиженца, Франсуа Олланд, верхушка Евросоюза, которая как огня боялась прихода к власти во Франции главы «Нацфронта», не скрывающей своего намерения пойти вслед за Британией и устроить Frexit, даже отставник Барак Обама, прервав отдых, призвал французов голосовать за Макрона.

Акцент

> Ле Пен назвала свой результат историческим. И он действительно таков

Сама Марин Ле Пен назвала свой результат «историческим» достижением, и он действительно таков, являясь рекордом участия «Нацфронта» в президентских выборах. Напомним, что в 2002 году Жан-Мари Ле Пен в дуэли с Жаком Шираком проиграл со счетом 18:82, набрав в два раза меньше голосов, чем дочь в 2017-м. Уже после оглашения результатов Марин Ле Пен четко дала понять, что игра совсем не закончена, и заявила, что «партия начинает новую кампанию по подготовке к участию в парламентских выборах, которые состоятся в начале июня», а в ее ближайших планах — создание новой политической силы патриотической направленности.

«Я возглавлю эту битву с тем, чтобы шире объединить всех, кому близки интересы Франции, с целью защитить ее независимость, свободу, процветание, безопасность, национальную идентичность и социальную модель», — подчеркнула Марин Ле Пен. А после, оставшись с многочисленными соратниками в просторном павильоне «Шале дю Лак» в Венсенском лесу, что на юго-востоке Парижа, весело танцевала, сбрасывая вполне объяснимое напряжение после непростых дней избирательного марафона.

Пустился ли в пляс, узнав о победе, Эммануэль, неизвестно.

В любом случае, выступая поздно вечером в воскресенье перед тысячами поклонников на площади перед Лувром, был серьезен и сосредоточен. И есть от чего.

Страна после нынешних баталий расколота. Число евроскептиков зашкаливает — их больше половины населения. Еще больше противников либеральной экономии, затягивания поясов, сокращения прав наемных работников в пользу предпринимателей, что внимательно относящиеся к этим вопросам левые и профсоюзы разглядели в программе нового президента.

Более того, как полагает директор Европейского центра стратегического анализа Филипп Миго, можно задаться вопросом о том, сколько французов в действительности поддержали Макрона. Четвертая часть электората, а это 11 миллионов человек, не явилась на участки, что есть рекордный уровень за многие десятилетия. Еще четыре миллиона бюллетеней оказались незаполненными, а полтора миллиона были признаны недействительными. Если к этому числу прибавить 10,6 миллиона сторонников Марин Ле Пен, то выходит, что из 47 зарегистрированных избирателей за Макрона проголосовали 20 миллионов (примерно 43 процента). Однако и среди них, считает Филипп Миго, было много таких, если не половина, кто голосовал за него скрепя сердце, только потому, что не хотели видеть Марин Ле Пен в Елисейском дворце. К примеру, многие «республиканцы».

Надо полагать, с накопившимися в стране проблемами новому президенту придется столкнуться в самое ближайшее время, тем более если учесть, что французы крайне недовольны завершившейся президентской кампанией и нынешними политическими элитами.

В то время как поздно ночью в воскресенье Эммануэль Макрон отмечал победу на площади перед Лувром, на северо-востоке столицы происходили столкновения между полицией и радикально настроенной молодежью. Несколько сотен парней выкрикивали антикапиталистические и антиглобалистские лозунги, метали в стражей порядка камни, бутылки, те отвечали слезоточивым газом, дубинками. 140 человек были арестованы. А в понедельник в манифестации протеста против социальных программ Макрона участие приняли уже в несколько раз больше недовольных парижан, включая профсоюзных активистов. Под барабанный бой они прошли от площади Республики до бульвара Бомарше, где снова произошла потасовка с полицейскими.

Аналогичные акции состоялись во многих городах страны. Так, в Нанте демонстранты промаршировали по городским улицам, скандируя «Долой Макрона». В стычках с полицией пострадало несколько человек, пятеро демонстрантов были задержаны.

Итоги выборов во Франции: мнения, оценки, комментарии
rg.ru/sujet/4590

Лидеры переходного времени

1 → Две главные партии, кандидаты которых с треском провалились на выборах — республиканцы и социалисты, — попытаются мобилизоваться и взять реванш. «Национальный фронт» намерен развить успех своего лидера и наконец-то получить серьезную фракцию в Ассамблее. Своего часа ждут крайне левые — Жан-Люк Меланшон добился впечатляющего результата в первом туре.

В сухом остатке — перспектива фрагментированного парламента, в котором очень трудно создать какое-либо большинство, в частности большинство президентское. Если сделать этого не удастся, возможность проводить любую последовательную линию будет весьма стеснена.

Особенно это касается экономических реформ, о которых говорит Макрон и которые явно необходимы. Впрочем, предшественники новоизбранного президента — и Ширак, и Саркози, и Олланд — пытались запустить процесс реформирования громоздкой социально-экономической модели — без особого успеха. Французское общество и его политические представители умеют защищать статус-кво.

Чтобы проводить реформы, нужна настойчивость и харизма. Насколько Макрон обладает волей и силой убеждения, пока судить невозможно.

Его победа на выборах — результат стечения двух основных обстоятельств.

Во-первых, эффект мобилизации против «худшего из зол» — Марин Ле Пен по-прежнему воспринимается значительной частью населения как кошмар, которого нельзя допустить. В меньшей степени, чем ее отец, но все равно. Так что часть голосов Макрона — не за него, а против его соперницы.

Во-вторых, Макрон — идеально сконструированный политический механизм, запрограммированный правильно отвечать на любые вопросы и приспособленный к тому, чтобы очаровывать максимально широкой спектр избирателей.

Схема сработала, но она приду-

AP

Лидер «Нацфронта» Марин Ле Пен получила беспрецедентное число голосов во втором туре президентских выборов во Франции.

Акцент

> Насколько Макрон обладает волей и силой убеждения, пока судить невозможно

мана для избрания, а не для грязной работы по руководству пребывающей в серьезном кризисе страной.

Так что Макрон — все еще чистый лист, текст на котором может быть почти любым.

Главная причина радости, которую не скрывают многие во Франции, в Европе и Америке, — неуспех Марин Ле Пен фактически сводит на нет перспективы того, что где-то еще в ведущих странах мира повторится феномен «брекзита» и Трампа. Волна популизма схлынула.

С одной стороны, это так. Исход голосований в англосаксонском мире заставили представителей истеблишмента в других странах очнуться от высокомерного бездействия и понять, что за власть и возможность проводить свою политику надо бороться. В Австрии, Нидерландах, Франции кандидаты мейнстрима не повторяли ошибок британских евроэнтузиастов и Хиллари Клинтон, которые высказывались о своих оппонентах как об убогих. К тому же хаотическое политическое развитие, которое последовало за успехами несистемных сил в Великобритании и США, дало основание их противникам активно использовать этот опыт в своих интересах. Смотрите, мол, к чему приводит голосование за популистов.

С другой стороны, сами по себе неуспехи протестных сил не означают исчезновения проблемы. Провал системных партий во Франции не подлежит сомнению.

Макрон, и это признают даже многие из его сторонников, — деятель популистского толка, просто он не анти-, а провластный популист. Таков ответ истеблишмента на возникшую угрозу, и это совершенно рационально.

Мнение масс становится все более определяющим, и работать надо с ними, но так, чтобы это было доходчиво и понятно. Здесь и возникает своего рода ловушка.

«Ответственные» силы, дабы приблизиться к народу, должны брать на вооружение те лозунги, которые приобретают популярность среди населения. Соответственно политика мейнстрима будет смещаться в сторону идей, которые он сам считает недопустимыми.

Конечно, есть соблазн сказать, памятуя сказку Евгения Шварца, что победивший дракона сам становится драконом. Это хлесткая метафора, но суть процесса не в этом.

В ведущих странах происходит неизбежная коррекция, когда изменение социальных условий и поведения граждан ведет к переменам в идейно-политической парадигме. Так происходило не раз в прошлом, наиболее очевидный пример — левый бунт на Западе в конце 1960-х и «абсорбция» протестного элемента после этого.

Макрон, вероятнее всего, персонаж промежуточного времени, как и Дональд Трамп (и Марин Ле Пен).

Сами по себе они вряд ли добьются успеха, но станут катализаторами переформатирования всего политического ландшафта, в результате которого через несколько лет мы увидим другие политические силы и другую обстановку на Западе.

СКАНДАЛ Как и почему Чехия оказалась на грани правительственного кризиса

В тихом омуте...

Владимир Снегирев,
«Российская газета», Прага

СПОКОЙНАЯ и благополучная Чехия, которую все последние годы политические бури обходили стороной, неожиданно оказалась в зоне турбулентности. И виной тому — демарш главы правительства Богуслава Соботки, пригрозившего немедленной отставкой кабинета. Причина: недовольство премьера своим первым замом и по совместительству министром финансов Андреем Бабишем. По мнению Соботки, тот погряз во множестве грехов, которые тенью ложатся на все правительство и делают невозможным их дальнейшую совместную работу.

Миллиардер Бабиш помимо крупных предприятий владеет еще и влиятельными СМИ. Этот флегматичный очкарик с лицом провинциального бухгалтера якобы злостно уклоняется от уплаты налогов, скрывает информацию о своих реальных доходах, химичит с гособлигациями, а работающих у него журналистов заставляет манипулировать общественным мнением. Наезды на министра финансов, к которым все в Чехии давно привыкли, усилились с начала этого года, причем многие наблюдатели связывают это с предстоящими осенью парламентскими выборами.

Дело в том, что помимо своих государственных и предпринимательских забот Андрей Бабиш возглавляет центристское движение ANO, а оно, по всем последним опросам, в скорых выборах может оказаться на лидирующих позициях. В случае успеха миллиардер вполне может стать премьер-министром в будущем правительстве. Интересно, что никто толком не способен сказать, какова политическая окраска этой структуры и ее лидера. Бабиш избегает громких заявлений по поводу актуальных европейских и мировых проблем, а если за ним и стоит какая-то идеология, то ее можно сформулировать так: «Государством надо управлять, как управляют процветающей фирмой». Иначе говоря, это типичный «крепкий хозяйственник», что в глазах многих чехов и выглядит чрезвычайно привлекательным.

Скорее всего, именно предвыборные волнения и стали причиной правительственного кризиса, который черной тучей навис над Пражским Градом. После заявления Соботки все взоры устремились сюда — к официальной резиденции президента. Как отреагирует Милош Земан, который прежде не раз жестко критиковал главу правительства? По конституции он может и принять отставку, и отказать премьеру, а также назначить досрочные парламентские выборы.

Гадать долго не пришлось. Когда Соботка 4 мая явился пред очи президента, тот окатил его ушатом холодной воды. Он отнесся к премьеру с явным пренебрежением: тростью указал ему на стойку микрофона в зале, а сам удалился вон, даже не дослушав объяснений главы правительства. Чуть позже Земан обмолвился, что готов рассмотреть отставку — но только не всего правительства, а одного Соботки. После чего премьер поспешил внести существенные коррективы в свое заявление, потребовав теперь удалить из кабинета неудобного министра финансов.

Все происходящее здесь называют «театром абсурда», «большим хаосом», «позором на всю Европу». Андрей Бабиш продолжает настаивать на своей полной невиновности. Журналисты и эксперты гадают, кто может стать следующим премьером и будут ли перенесены сроки выборов. Сам глава государства, похоже, решил взять паузу. Говорят, он уже определился с кандидатурой главы правительства, но вердикт озвучит 18 мая, когда вернется в Пражский Град после своего визита в Китай.

ГЕОПОЛИТИКА

На выборах в Южной Корее победил Мун Чжэ Ин

Сеул выбрал президента

Олег Кирьянов, Сеул

9 МАЯ в Республике Корея прошли выборы нового президента страны. Хотя на момент написания заметки подсчет голосов продолжался, победа 64-летнего представителя оппозиции Мун Чжэ Ина не вызывает сомнений, а сам он уже поздравил своих сторонников, приехав для этого на центральную площадь в Сеуле. Собравшиеся на площади начали громко скандировать: «Мун Чжэ Ин — президент!»

Нынешние выборы в Южной Корее носили необычный характер, так как проводились досрочно в связи с импичментом предыдущего лидера Пак Кын Хе, которая обвиняется в коррупции и злоупотреблениях властью и дожидается суда. Потому к голосованию было привлечено повышенное внимание. Согласно данным ЦИК, в голосовании, которое прошло 9 мая на 13 964 участках по всей стране с 6 утра до 8 вечера, приняли участие 77,2 процента избирателей. Это выше, чем во многие предыдущие годы, включая выборы 2012 г., когда был показатель 75,8 процента. Особенностью нынешней ситуации станет то, что новый президент примет все полномочия немедленно без какого-либо традиционного для послевыборной практики переходного периода. Хотя победитель сразу же сможет назначить своих помощников и главу администрации, но расстановка министров в правительстве, включая премьер-министра, которого должен утвердить парламент, займет несколько недель, а может, и месяцев. Вне зависимости от исхода и имени нового президента РК эти выборы уже вошли в историю. Они впервые прошли в обстановке, когда страна демократическим путем с соблюдением всех законных процедур решила досрочно отстранить предыдущего лидера от власти. «Для меня это как бы итоговая точка процесса импичмента Пак Кын Хе, который мы начали в октябре прошлого года и добились того, чтобы политики прислушались к голосу обычного народа. Мы ждем перемен», — сказал «РГ» житель Сеула 42-летний Ким Ён Чхоль.

> Нынешние выборы в Южной Корее проводились досрочно в связи с импичментом предыдущего президента

Театр Модно или старомодно — ставить Розова, Вампилова, Володина?

Евангелие от Марфы

Елена Боброва

В петербургском театре «Приют комедианта» обладательница «Золотой маски», молодой режиссер Марфа Горвиц поставила спектакль «С вечера до полудня» по пьесе советского классика Виктора Розова. В отличие от Вампилова и Володина некогда невероятно популярный Розов с большим трудом возвращается на сцену. Чем же привлек постановщика сюжет его пьесы, история несчастливой семьи маститого, но бездарного писателя, пережившей за несколько часов судьбоносные переломы? И почему Марфа Горвиц посвятила спектакль своему отцу, известному актеру Юрию Назарову?

ФОТО ПРЕДОСТАВЛЕНЫ ПРЕСС-СЛУЖБОЙ ТЕАТРА «ПРИЮТ КОМЕДИАНТА»

Из бытовой пьесы сделали небытовой спектакль — чтобы понять, чем жили люди на фоне идеологии, требующей от жителей страны быть героями, а не просто человеками, с их слабостями и страстями.

Вы взялись за Розова, чтобы что? Открыть по-новому, переосмыслить, спародировать, поиздеваться? На сцене семейный стол — как президиум, по обеим сторонам красные ковровые дорожки, персонажи поначалу как марионетки...

МАРФА ГОРВИЦ: Только не поиздеваться. Мне интересно осмыслить розовское время. Но для этого нужно отстраниться от текста. Поэтому из бытовой пьесы мы сделали небытовой спектакль — чтобы понять, чем жили эти люди на фоне идеологии, требующей от жителей страны быть героями, а не просто человеками, с их слабостями, страстями, мечтаниями, разочарованиями. Мне хотелось проработать миф о стране, в которой жили мои родители. В каком-то смысле «С вечера до полудня» — это осмысление наших общих корней.

На прогоне спектакля был забавный момент, когда наша прекрасная актриса Елена Калинина, которая играет главную роль, надев очки и парик, вышла на сцену. И все мы – я, художник Дмитрий Разумов и хореограф Александр Любашин, — вдруг увидели в ней своих мам. Вот это ощущение некоей преемственности мы испытывали, работая над Розовым.

А марионеточность в пластике персонажей идет от моего личного ощущения. Прихожу в театр с головой, забитой проблемами, мыслями о делах, а тут надо включиться в историю 40-летней давности. Это вызывает отторжение — я не поверю ни одному произнесенному на сцене слову, меня здесь ничего не зацепит, не тронет. А вот через иронию возникает симпатия: смеюсь, значит, уже сопереживаю персонажам.

Вы ведь уже ставили эту пьесу в Москве, в лаборатории «Мастерская на Беговой».

МАРФА ГОРВИЦ: Тогда был всего лишь один лабораторный показ, и мне хотелось, чтобы то, что меня беспокоило и нравилось, воплотилось в полноценный спектакль и он бы жил, развивался.

Розов написал немало пьес, но вы выбрали не мелодраму «В день свадьбы», не молодежную «В добрый час!», а именно «С вечера до полудня». Вас не пугает советская идеология?

МАРФА ГОРВИЦ: Я абсолютный продукт советского детства. Первые восемь лет своей жизни я прожила в Советском Союзе, мой класс был последний, кого принимали в октябрята.

Но что вы помните из советского прошлого? Вы даже не были в пионерах! Не пели «Взвейтесь кострами, синие ночи», не сидели на политинформациях. Идеология вас не успела коснуться.

МАРФА ГОРВИЦ: Она меня еще как коснулась! Потому что носителем идеологии является мой собственный отец. Он живет с идеологией — может, например, в метро начать рассуждать, куда идет страна. И это яростное, гиперактивное выражение гражданской позиции меня угнетало с детства. Мне было 8 лет, когда рухнул Союз, но ощущение, что мы на баррикадах — до сих пор.

Акцент

> Меня так фонит от этого мира, что хочется в театре создавать какую-то терапевтическую территорию

Он оказался заложником политики, как многие.

МАРФА ГОРВИЦ: Да! У нас все бесконечная война, бесконечная борьба! «Наши» — «не наши»! В результате я выросла в протесте к любой идеологии. Мне просто хочется, чтобы каждый занимался своим делом.

Теперь понятно, почему вы посвятили этот спектакль своему отцу.

МАРФА ГОРВИЦ: Это моя мечта о папе — чтобы он избавился от всего этого идеологического, которым занята его голова, и просто с моими детьми, своими внуками сходил в зоопарк, поиграл с ними в шахматы, попил чай. Позвонил бы просто так, а не чтобы вновь высказать свою позицию по тому или иному поводу.

Розов закончил свою пьесу хеппи-эндом, вы же решили добавить постскриптум, из которого мы узнаем, как сложилась судьба всех героев. И от хеппи-энда ничего не осталось.

МАРФА ГОРВИЦ: Мне важно было сказать, что никто из нас не вытащит счастливый билет, что все мы в одной лодке. Я не верю в то, во что верил Розов: в удачников и неудачников. С каждым из нас может произойти любое несчастье. Как это случилось в метро на Сенной. Я не выношу эти причитания «слава богу, меня там не было!» Что значит «слава богу!»? Да, вас не было, а другие там были. Этот финал, где я рассказываю, что одна из героинь — успешная женщина, казалось бы, схватившая удачу за хвост, — трагически погибает в авиакатастрофе, был написан до взрыва в метро. И произошедшая трагедия подтвердила мою мысль: никто не застрахован. И мы можем лишь одно — помогать друг другу, если у нас есть такая возможность. Милосердие — вот единственная нормальная идеология.

Вы собираетесь ставить «Осенний марафон» Володина, до этого был чудный спектакль «Сказки из маминой сумки». Вы словно сторонитесь современной драматургии.

МАРФА ГОРВИЦ: Нет, я в поиске. Хожу на всевозможные лаборатории, фестивали, читки. Но моя драматургия — чеховская. Браться за самого Чехова не хочется, когда в городе идет 12 «Чаек» или 15 «Дядь Вань». Поэтому я ищу постчеховские пьесы. Но современную пьесу нельзя ставить так, как она написана, в отличие от драматургии Розова или Володина. К ней надо находить свой ключ. А для этого мне пока не хватает опыта, знаний. Так что мне есть куда расти.

О лучших театральных премьерах читайте на сайте rg.ru/culture

ВЫСТАВКА Ретроспектива Джорджо Моранди в ГМИИ им. А.С. Пушкина приюблизилась к идеалу

Сладкая жизнь и немного кубизма

Жанна Васильева

Если существуют идеальные выставки, то выставка Джорджо Моранди (1890—1964) в залах Галереи искусства стран Европы и Америки XIX—XX, представляющая работы художника из музейных и частных собраний Италии и России, к идеалу приближается максимально.

Кураторы Мария Кристина Бандера (научный директор Фонда Роберто Лонги, того самого фонда, который привозил в Москву выставки Караваджо и караваджистов) и Виктория Маркова, научный сотрудник ГМИИ им. А.С. Пушкина, участвовавшая в подготовке самой первой выставки Моранди в Москве в 1973 году, выстроили экспозицию, как «натянутую струну». От ранних работ метафизического периода до пейзажей и натюрмортов поздних лет, от серий с цветами до гравюр рядом с оригинальными гравировальными досками из Национального центра графики (Рим). Впервые можно увидеть подлинные предметы из мастерской художника, предоставленные Объединением музеев Болоньи... Работы для выставки предоставили также Музей Моранди в Болонье, Фонд Маньяни Рокка, Фонд Роберто Лонги и другие частные собрания.

О выставке рассказывает куратор Мария Кристина Бандера, научный руководитель Фонда Роберто Лонги, исследователь творчества Джорджо Моранди. Ранее она же делала ретроспективу Моранди в Музее Метрополитен в Нью-Йорке и Музее современного искусства в Болонье.

Это правда, что Джорджо Моранди не выбрасывал свои старые кисточки, а хоронил их у себя в саду?

МАРИЯ КРИСТИНА БАНДЕРА: Все об этом говорят. Но по его натюрмортам видно, что к предметам, которые он писал, у него было трепетное персональное отношение. Почти как к членам семьи. Поэтому мы показываем в экспозиции подлинные вещи из его мастерской, чтобы можно было представить, как рождались композиции работ. Моранди преображал их, освобождая от «воспоминаний» о повседневном предназначении. Прозрачные бутылки покрывал слоем белой краски, чтобы они напоминали колонны или абстрактные геометрические фигуры. Его интересовала не столько функция предметов, сколько их геометрическая форма. Предметы он расставлял на своего рода подиумах, которые можно при желании сравнить со сценой. Эти высокие бутылки, вазочка или жестяная коробка были своего рода актерами в «пьесах», которые он ставил в абстрактном театре.

АРКАДИЙ КОЛЬБАЛОВ

Один из редких автопортретов Джорджо Моранди, к радости посетителей, тоже оказался на выставке в Москве.

Акцент

> Эти высокие бутылки, вазочка, жестяная коробка были будто актерами в «пьесах», которые он ставил в абстрактном театре

Он выстраивал композиции из определенных предметов, как музыкальное произведение?

МАРИЯ КРИСТИНА БАНДЕРА: Многие музыковеды сравнивали его работы с современной музыкой. А можно их сопоставить с вариациями Баха. Он также берет несколько тем, но из этого вроде бы узкого диапазона извлекает множество совершенно разных мотивов. Причем не повторяясь.

Натюрморты Моранди появляются в фильмах «Ночь» (1961) Микеланджело Антониони и «Сладкая жизнь» (1960) Федерико Феллини. Он пользовался такой популярностью?

МАРИЯ КРИСТИНА БАНДЕРА: В среде интеллектуалов он был художником номер один. Его работы покупали многие режиссеры: Витторио Де Сика, Карло Понти, Микеланджело Антониони...

Как вы выстраивали экспозицию нынешней выставки в ГМИИ им. А.С. Пушкина? Какой сюжет был основным для вас?

МАРИЯ КРИСТИНА БАНДЕРА: Поскольку для меня важно показать актуальность работ Моранди, я выбрала не более «реалистические» вещи 1920-х годов, но отдавала предпочтение более поздним работам, где он ближе к абстракции. Мы старались показать рядом работы, где очевидно развитие одного мотива. Видно, как предмет постепенно «очищается» от примет повседневности, практически превращаясь в абстракцию. Конечно, важно, что выставка открылась в том здании ГМИИ им. А.С. Пушкина, где можно увидеть работы французских импрессионистов, которые Моранди так ценил.

Вы выбирали работы, где можно найти перекличку с импрессионистами?

МАРИЯ КРИСТИНА БАНДЕРА: Моранди никогда не копировал ни импрессионистов, ни кого-либо другого... Цитаты из работ предшественников он рассматривал как «упражнения для пяти пальцев», помогавшие выработать свой стиль.

Вы упомянули про актуальность его наследия, но Моранди кажется художником абсолютно вне времени.

МАРИЯ КРИСТИНА БАНДЕРА: Можно подумать, что его размеренная, аскетичная жизнь преподавателя техники гравюры в Болонской академии, в небольшом доме вместе с тремя сестрами, никогда не выходившими замуж, шла вне времени. Но его творчество со временем вполне соотносится. Его ранние вещи соотносятся с импрессионизмом и кубизмом. Сегодня очень современны, например, его композиции с цветами, с их тонким соотношением тонов, с вибрирующим цветом...

Бутылки и коробочки в его натюрмортах же напоминают башни, полусферы куполов. А пейзажи он пишет, как натюрморты?

МАРИЯ КРИСТИНА БАНДЕРА: Его пейзажи не иллюстративны. Изначальный импульс Моранди — реальность. Но он ее многократно перерабатывает, приближаясь практически к абстракции. Делает ее внутренней реальностью.

Фотогалерея на сайте rg.ru/art/1398921

Поверх барьеров

Михаил Швыдкой,
доктор искусствоведения

ПОСЛЕ ПРАЗДНИКА

10 мая 1945 года в своем последнем радиообращении к немецкому народу по Би-би-си, которые он вел всю войну, Томас Манн сказал: «Как горько, когда ликование мира достается ценой поражения и глубочайшего унижения собственной страны!» Но он никогда не отождествлял нацистский режим и немецкий народ. Еще в ноябре 1941 года, когда Геббельс убеждал жителей Третьего рейха, что в случае поражения их всех — вместе с гитлеровской верхушкой — «повесят на одной веревке», Манн твердо стоял на том, что «народ всегда способен начать сначала». И он был прав — какой бы сложной и драматичной ни была судьба немецкого народа во второй половине XX века. В пору гитлеровских побед, в сентябре 1942 года, Манн не скрывал своего презрения к нацистскому режиму: «Во что я верю неколебимо, — в то, что Гитлер не сможет выиграть эту войну, и эта вера основана больше на метафизических и моральных, нежели на военных причинах».

> Май 2017 года в Германии во многом проходит под знаком русской культуры

Его взгляд на Россию, особенно на русскую литературу, которую он еще в своем раннем рассказе 1903 года «Тонио Крёгер» назвал «святой», не менялся во времени. И в этой связи уместно вспомнить его письмо одному из лучших переводчиков русской литературы на немецкий язык Александру Элисбергу, датируемое маем 1917 года: «Мир с Россией! Союз с Россией! Ведь это ложь, что все русское во Франции лучше понимают, чем у нас. Никогда, даже в 1914 году, я не испытывал ни малейшей неприязни к России и русскому духу». Томас Манн мог бы повторить эти слова и в мае 1945 года, понимая, какая страна вынесла на себе основные тяготы битвы с нацизмом.

Какие бы исторические травмы ни нанесли тысячелетнему российско-германскому родству две мировые войны, — диалог двух народов и двух культур не прекращался ни в XX, ни в XXI веках. Май 2017 года в Германии во многом проходит под знаком русской культуры. На следующий день после переговоров федерального канцлера ФРГ Ангелы Меркель и президента Российской Федерации Владимира Путина в Сочи, которые комментировали все мировые СМИ, в Марбурге открылась выставка, посвященная Райнеру Мария Рильке и Марине Цветаевой. Как известно, «нации общаются вершинами». Поэты впервые встретились в мае 1926 года в швейцарском местечке Валь-Мон, неподалеку от замка Мюзо, где Рильке был вынужден жить, надеясь поправить здоровье. Цветаева приехала к нему вместе с Борисом Пастернаком, который познакомился с Рильке во время его первого приезда в Россию, в апреле 1899 года. Тогда молодой немецкий поэт мечтал получить аудиенцию у Л.Н. Толстого, и ему дали рекомендательные письма к Л.О. Пастернаку, в ту пору работавшему над иллюстрациями к роману «Воскресение». Л.О. Пастернак отвел Рильке к Л.Н. Толстому — эта встреча навсегда привязала Рильке к России и русской литературе. (Справедливости ради надо отметить, что интерес к России пробудила в нем Лу Андреас-Саломэ, окончившая Петершуле в Санкт-Петербурге, дочь царского генерала, русско-немецкая писательница, философ, психоаналитик, подруга Фридриха Ницше и Зигмунда Фрейда, с которой Рильке связывала долгая близость. Поэту был 21 год, когда он встретился с 36-летней Лу.) Через двадцать пять лет Рильке расскажет польскому литератору В. Гулевичу о своих первых московских впечатлениях: «И вот на что я наткнулся: в сумерках возвышались очертания храма, в тумане по сторонам его стояли паломники, ожидающие, когда откроются двери. Это необычное зрелище потрясло меня до глубины души. Впервые в жизни мной овладело невыразимое чувство, что-то вроде чувства родины...»

Для Цветаевой значение Рильке в пору очередного кризиса европейской культуры, предопределившего мировую войну и череду революций, было огромным: «Рильке не есть ни заказ, ни показ нашего времени, — он его противовес. / Войны, бойни, развороченное мясо розни — и Рильке». Их переписка 1926 года — пронзительная лирико-философская проза XX века. Увы, она была краткой, — 29 декабря 1926 года Рильке скончался в Монтрё.

В апреле 2015 года во Фрайбурге, где сестры Цветаевы — Марина и Анастасия — жили и учились в начале XX века, был установлен бюст Марины Ивановны работы А. Бурганова. А в нынешнем мае там же будет открыт Центр Марины Цветаевой, которая была по настоящему привязана к эти краям: «Нет ни волшебней, ни премудрей/ Тебя, благоуханный край,/Где чешет золотые кудри/Над вечным Рейном — Лореляй».

> Обмен шедеврами — знак высокого расположения и доверия стран друг другу

14 мая в Готе, в замке Фриденштайн, который был заложен в 1643 году герцогом Эрнстом Саксен-Готским, давшем ему символическое название «камень мира», откроется выставка шедевров из московского ГМИИ им. А.С. Пушкина. Это своего рода знак благодарности за участие Герцогского музея Готы в экспозиции, посвященной творчеству Лукаса Кранаха-старшего и его потомков, которая стала одним из важнейших событий музейной жизни России в 2016 году. Обмен такого рода шедеврами — знак высокого расположения и доверия друг другу. А 16 мая в Берлине будет представлен новый проект Ильи и Эмилии Кабаковых... И хочется верить, что во всем этом есть важные приметы будущего.

В России и Германии по-разному отмечают дни завершения Второй мировой войны в Европе. Но есть общее понимание того, что в 1945-м был окончательно разгромлен преступный нацистский режим, который принес неисчислимые беды миру, в том числе и самому немецкому народу. Это понимание выстрадали лучшие сыны Германии, среди которых хотел бы вспомнить Генриха Бёлля, по словам Льва Копелева, одного из самых русских немецких писателей. Не случайно во время прощания с ним в июле 1985 года друг Бёлля священник Герберт Фалькен закончил свою проповедь такими словами: «От имени усопшего мы молим о мире и разоружении, о готовности к диалогу, о справедливом распределении благ, о примирении народов и прощении вины, лежащей тяжким бременем особенно на нас, немцах».

Все колонки автора rg.ru/sujet/3775

Жилье В каких домах будут жить переселенцы из пятиэтажек

Реновация: хотите переехать сюда?

Любовь Проценко

После того как неделю назад правительство Москвы опубликовало перечень из 4,5 тысячи пятиэтажек, которые предлагаются москвичам под снос, вопрос «ехать—не ехать» на новое место жительства для большинства горожан словно отпал сам собой. Более того, немедленно начались митинги тех, кто не попал в список: они тоже хотят жить в новых домах. И все чаще теперь обсуждается, а что представляют собой новостройки, какие квартиры в них ждут переселенцев. Попробуем в этом разобраться.

Вот этот дом

Напомню, строительство панелек устаревших серий, заполонивших в 70-е годы спальные районы столицы, в Москве запрещено. С 2016 года городские власти выдают разрешение на строительство жилья только тем организациям, которые закладывают в проекты монолитные дома или панельные, но уже нового поколения. Современные панели трехслойные, созданные с использованием энергосберегающих технологий. Это значит, что дома, возведенные из них, очень теплые и в то же время их содержание не обходится дорого ни жителям, ни городу, поскольку улицу они уже не отапливают, как это происходит сейчас в большинстве устаревшего жилого фонда столицы. Подачу тепла и температуру воды в зависимости от погодных условий в них автоматически контролирует специальная система, которой оборудуется каждый дом. Показания с приборов учета воды и электроэнергии, установленных в квартире, так же автоматически передаются поставщикам.

К тому же новые проекты позволяют возводить дома разных уровней и разной этажности и конфигураций. Друг от друга они отличаются и яркими нестандартными фасадами, что конечно же, улучшает внешний облик Москвы и в целом. И что уж совершенно точно: при такой застройке никогда бы не родился фильм Эльдара Рязанова «Ирония судьбы, или С легким паром!». Перепутать новые дома, расположенные не то что в разных городах, но и в одной Москве, невозможно, ибо у каждого из них будет свое лицо. Такие дома, гарантируют эксперты, прослужат минимум 100 лет, а при надлежащем обслуживании и своевременном ремонте и гораздо дольше.

Переезжай и живи

Закон о реновации, принятый Госдумой РФ в первом чтении, гарантирует переселенцам равнозначную квартиру, то есть с таким же количеством комнат и не меньшей площади, которая у них была. Фактически же она будет на 20—30% больше за счет более просторной кухни, раздельных туалета и ванной, прихожей. Потолки значительно выше, а звукоизоляция уж точно лучше, чем в нынешних пятиэтажках. Комнаты только раздельные с возможностью перепланировки по вкусу хозяев. Хлопот с ремонтом, который как правило, ждет в наше время почти всех новоселов, купивших квартиру в новостройке, здесь не будет. Мэр Москвы Сергей Собянин в числе поправок, внесенных правительством Москвы в законопроект, предложил записать гарантию не просто чистовой отделки, а отделки комфорт-класса. Это значит, что стены в квартире должны быть оклеены светлыми качественными обоями. Двери между ними оснащены дверными упорами и надежными петлями, а также ручками и фиксаторами замков.

Кухня отделана тоже светлыми обоями, но такими, которые в любой момент можно перекрасить в цвет по вкусу жильцов. Вся электропроводка проведена и установлены розетки и выключатели, чтобы без проблем сразу после переезда можно было разместить бытовую технику и кухонный гарнитур. Об электроплите тоже можно не беспокоиться. Энергоэффективная, повышенной безопасности, она будет ждать своих хозяев. Ванная комната тоже оборудована всем необходимым: металлической ванной с защитным экраном, качественным смесителем для душа и хромированным полотенцесушителем.

Окна по всей квартире пластиковые, надежно защищающие от пыли и шума. Балкон и лоджия также оборудованы стеклопакетами, на полу керамическая плитка.

В подъезде не страшно

В подъезд нового дома без проблем смогут войти и мама с коляской, и инвалид на коляске, так как пол, как и у лифтового холла, будет выполнен на уровне земли. Никаких испытаний ступеньками! На полу и здесь керамическая плитка. Хорошее освещение и видеокамеры, круглосуточно фиксирующие все происходящее в подъезде. Лифты и грузовые, и пассажирские высокоскоростные. А еще в каждом подъезде почтовые ящики и домофон. Но этим в Москве давно уже никого не удивишь—так сейчас оборудован в столице каждый дом.

Выход из подъезда тоже не разочарует новых жильцов. Освободившиеся от пятиэтажек территории будут застраиваться, как правило, по принципу квартальной застройки. То есть внутри квартала все предусмотрено для людей—скверы и велодорожки, детские и спортивные площадки, цветники и деревья, лавочки и пешеходные дорожки, а снаружи для машин дороги и парковки. Впрочем, там, где жители готовы платить, могут быть построены и подземные парковки.

«Будут ли поблизости от нового дома детский сад, школа, поликлиника?», - волнуются многие москвичи. «Будут, - уверяют городские власти. - Программа реновации предусматривает комплексную застройку кварталов, включая возведение дополнительных соцобъектов там, где в них возникнет необходимость». Но большинство переселенцев будут, скорее всего, водить детей в ту же школу и сад, пользоваться той же, что и прежде поликлиникой, поскольку новые дома планируется построить в пешеходной доступности от старых.

Страшилки, что новая застройка увеличит население Москвы еще на 5 миллионов человек, мэр Москвы Сергей Собянин, выступая по радио «Комсомольской правды», назвал ни на чем не основанными бреднями. По расчетам московских властей жить в новых домах будут в основном москвичи, и квартиры, которые появятся в новых домах увеличенной этажности, будут покупать тоже москвичи. В итоге в общей сложности в районах реновации станет больше жителей тысяч на 500, то есть на порядок меньше, заявил градоначальник.

Хотите ли вы жить в таком обновленном районе, в новом доме? Решать - вам. Напомню, список домов, вынесенный властями на обсуждение - лишь предварительный. Войдут ли перечисленные в нем дома в окончательную программу реновации - зависит от результатов голосования жителей каждой отдельно взятой пятиэтажки. Как именно можно проголосовать - см инфографику ниже.

Акцент

> Квартиры переселенцы из пятиэтажек получат с отделкой комфорт- класса

MOS.RU

Застройка на месте хрущевок будет квартальная: внутри — все для людей, машины — снаружи.

СПРАВКА «РГ»

У вас есть еще вопросы по программе реновации?

Ответы на них можно получить:
—на официальном портале мэра и правительства Москвы mos.ru;
—в информационных центрах управ районов и префектур округов;
—в центрах госуслуг «Мои документы»:
—по телефону единой справочной службы Москвы : 8 (495) 777 77 77.
Время работы информационных центров управ и префектур округов: понедельник—пятница с 10.00 до 20.00 (обед с 14.00 до 15.00); суббота с 10.00 до 14.00.

MOS.RU

В каждом дворе — современные детские площадки.

MOS.RU

MOS.RU

MOS.RU

MOS.RU

В новых домах для машин предусмотрены паркинги, обустроенные подъезды, современные лифты, видеокамеры.

КАК ПРАВИЛЬНО ПРОГОЛОСОВАТЬ ЗА СУДЬБУ СВОЕГО ДОМА?

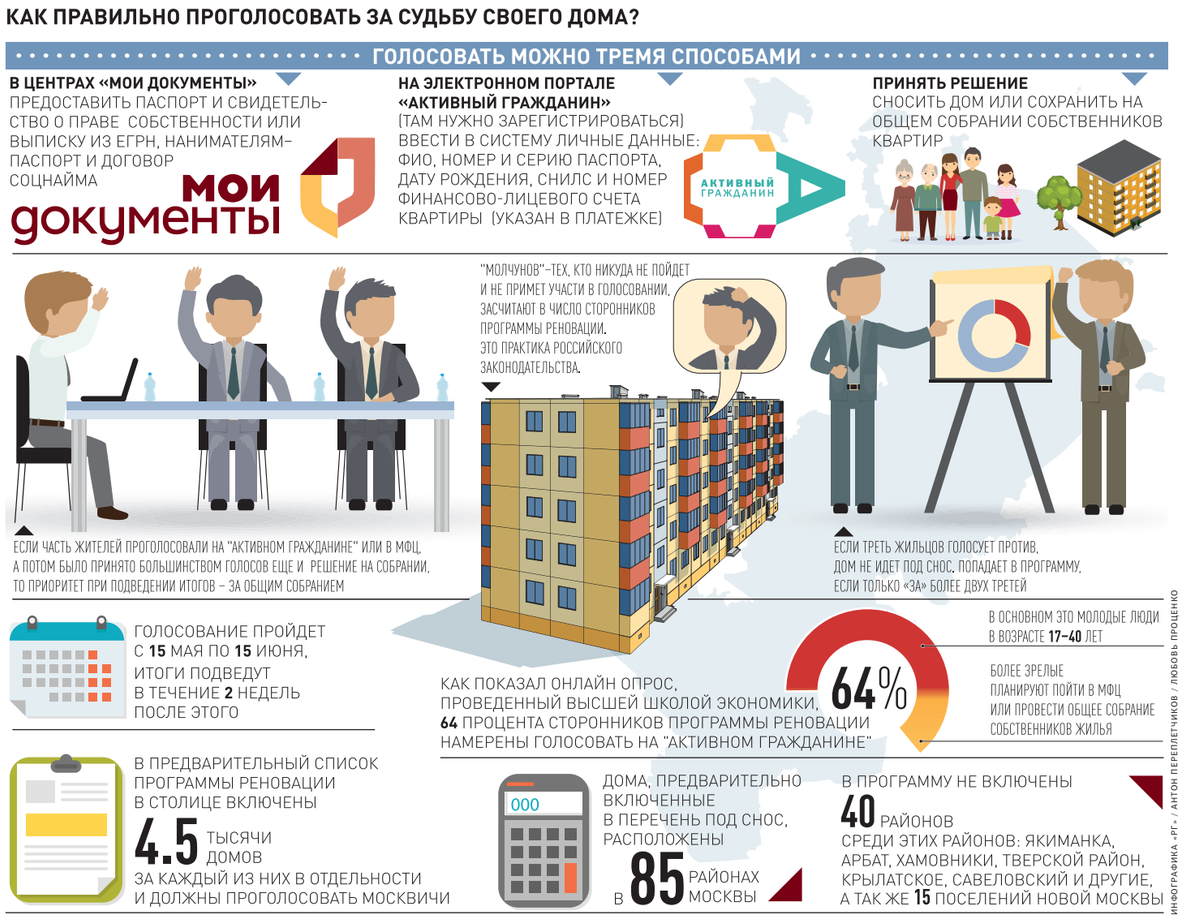

ИНФОГРАФИКА «РГ» / АНТОН ПЕРЕПЛЕТЧИКОВ / ЛЮБОВЬ ПРОЦЕНКО

АКЦИЯ

МОСКВИЧИ, НЕ ПОПАВШИЕ В ПРОГРАММУ РЕНОВАЦИИ, ВЫШЛИ НА МИТИНГИ

Александр Мелешенко

Всего за неделю после опубликования списка из 4,5 тысячи домов, попавших в новую программу реновации, прошло более 60 стихийных народных сходов, в которых приняли участие не менее 6 тысяч человек. Все они жители домов, которые не попали под снос, но не согласны с этим.

Самой крупной акцией стал митинг в парке «Сокольники». Около тысячи москвичей здесь требовали снести и их пятиэтажки, а их расселить в новые дома. Многие пришли целыми семьями с фотографиями условий, в которых живут: осыпающаяся штукатурка, проваливающиеся полы, общие туалеты с деревянными перегородками.

Почти у всех одинаковая история. Надеялись попасть еще в первую программу сноса «хрущевок», которая сейчас в городе подходит к концу, но не попали. Когда в этом году зашла речь о новой, более масштабной программе, предполагающей снос почти 8 тысяч домов, были уверены: теперь-то уж точно дойдет очередь и до них.

—А когда 2 мая опубликовали списки домов, жители которых смогут проголосовать за снос или против него, нашего дома там снова не оказалось, хотя мы просто мечтаем о сносе! —взволнованно рассказывала журналистам «РГ» Светлана Ильина из дома № 20 по улице Василия Петушкова. —Нашей пятиэтажке больше 100 лет. Раньше это был вообще двухэтажный дом. Потом к нему еще три этажа надстроили. За эти годы давно все обветшало и сыплется!

—У меня дома в полу большая дыра, подвал затапливает, по лестничной площадке постоянно льется вода, —взяла слово Виктория, жительница дома по улице Планерная. —Крысы и мыши ходят ко мне как к себе домой. Перекрытия деревянные, в стенах щели. Пожилым тяжело подниматься высоко без лифта. Да и все коммуникации старые, трубы гнилые, из-за этого нас постоянно и заливает. При засоре у соседа протекают и наши квартиры. Мы хотим попасть в программу реновации, хотим получить новое жилье. Жить так дальше невозможно.

По словам Виктории, в районе 7 таких домов, но ни один не попал в список. Люди уже провели собрание собственников, и 90% жителей дома высказались за переселение.

Львиная доля митингующих жители домов коридорного типа и коммуналок. У первых на 10—20 комнат приходится по 1—2 санузла и общая кухня. У вторых большие квартиры, где в разных комнатах живут разные семьи. Дома эти построены более 50 лет назад и находятся более чем в плачевном состоянии.

Дома разные—не только пятиэтажки, но и трех-, четырехэтажки и даже восьмиэтажки. Роднит одно: ветхость, сырость, плесень, холод.

—У нас половину дома, с 1-й по 30-ю квартиру, снесли, а оставшуюся часть оставили, и мы живем, если это можно так назвать, со слезами на глазах, —рассказывала Вера Есаулова из дома № 6 по 2-му Донскому проезду. —У меня квартира как раз 31-я и с нее начинается нумерация. Сноса ждем уже много лет, хотим проголосовать за включение в программу реновации, но в списке нас почему-то не оказалось! Дом прогнил, всюду плесень, отремонтировать уже ничего нельзя. Собравшиеся требовали расширить список домов под снос до первоначальных 8 тысяч.

В конце митинга участники подписали резолюцию, где перечислили все свои требования и мотивы. Затем отправили эту резолюцию с сотнями подписей на рассмотрение столичного правительства.

СЕРГЕЙ МИХЕЕВ

В парк «Сокольники» на митинг пришли сотни жителей пятиэтажек.

Казенный счет Регионов с бездефицитными бюджетами стало больше. Какой ценой?

Расходам затянули пояса

Часть российских регионов впервые за много лет приняла бездефицитные бюджеты на 2017 год. Есть также те, кто планирует сделать это в ближайшие год-два. К этому территории подталкивает ужесточающаяся политика министерства финансов. Как им живется в новых условиях, «Российская газета» выяснила с помощью своих региональных корреспондентов.

За последние три года объем бюджетных кредитов регионам значительно вырос. Это очень дешевый источник финансирования, однако соглашения с министерством финансов, в рамках которых территории получают эти средства, предусматривают соблюдение определенных условий.

«К 1 января 2017 года регионы должны были постепенно снизить дефициты до 10 процентов от налоговых и неналоговых доходов (ННД) и до 2022 года не наращивать этот показатель, — напоминает Елена Анисимова, старший аналитик группы суверенных и региональных рейтингов Аналитического кредитного рейтингового агентства (АКРА).— Исключение, если в структуре источников финансирования присутствуют «иные источники» — средства от продажи акций и снижение остатков на счетах».

Размер рыночного долга к налоговым и неналоговым доходам также должен постепенно снизиться и составить 70 процентов, а в дальнейшем сокращаться еще по 10 процентов в год. Кроме того, соглашения содержат и ограничение по совокупному долгу, который не должен наращиваться.

Нарушение соглашения ведет к бюджетным мерам принуждения, а именно к возврату бюджетного кредита и вынужденному его замещению рыночным долгом. Поэтому, планируя бюджет, регионы все больше внимания уделяют финансовой дисциплине, а условия ненаращения долга не позволяют планировать рост дефицита, добавляет Анисимова.

В Волгоградской области с бездефицитным бюджетом пытаются прожить второй год подряд. В прошлом году попытка провалилась — пришлось вносить поправки. На сей раз региональные парламентарии вновь уравняли доходы с расходами.

«Бюджет напряженный. И если сравнивать с 2016 годом, то я считаю его еще более сложным, — комментирует член бюджетного комитета Волгоградской областной думы Владимир Ефимов. — Мы стараемся выполнить все требования минфина, сокращаем расходы, хотя это очень тяжелый и болезненный процесс. С точки зрения получения дополнительных доходов я настроен сдержанно-пессимистично. Если три года назад не было прорывных инвестпроектов, то откуда взяться дополнительным доходам сегодня?».

DEPOSITPHOTOS

Сейчас регионам как никогда приходится соизмерять свои доходы и расходы.

Чтобы добиться бездефицитности бюджета, в Волгоградской области приняли социальный кодекс, положения которого значительно сократили количество получателей разных выплат. Включен режим сильной экономии для таких сфер, как культура и спорт.

Бюджет Дагестана на 2017 год был впервые принят даже не бездефицитным, а с профицитом в 4,6 миллиарда рублей. Но это опять же не было связано с ростом сбора налогов или успехами республиканской экономики. На 2017 год довольно внушительно — на десять миллиардов рублей — увеличен объем федеральной помощи региону, ее общий размер составил 68 миллиардов рублей. При этом региону необходимо погасить бюджетный (1,7 млрд рублей) и коммерческий (2,9 млрд рублей) кредиты в соответствии с условиями соглашения с Министерством финансов России.

Власти республики не сомневаются, что это будет сделано, но как быть с другими статьями расходов? Республиканский бюджет не в состоянии покрыть многие социальные обязательства региона перед его жителями. «Российская газета» уже писала о том, что в Дагестане из-за отсутствия средств отменены субсидии по оплате жилья и услуг ЖКХ для многодетных семей, льготы по оплате детского сада, детского питания на молочных кухнях. Кроме этого, ветераны труда и другие категории льготников по несколько месяцев не получают положенных по закону пособий по оплате жилого помещения и коммунальных услуг.

Акцент

> В этом году регионы выдержат бюджетную дисциплину, но в следующем ситуация может ухудшиться

В Нижегородской области бюджет на 2017 год стал первым бездефицитным за последние десять лет. По словам министра финансов региона Ольги Сулимы, добиться итогового профицита удалось в основном за счет роста доходной части — на 10 процентов по сравнению с 2016 годом. «В последние несколько лет мы много работали над инвестиционными проектами, давали льготы нашим предприятиям. Как результат — третий год подряд у нас стабильно растет налог на прибыль: от 19 до 30 ежегодно», — подчеркнула Сулима.

Также около 1,3 миллиарда рублей власти сэкономили в основном на индексации различных выплат, в том числе зарплат государственных и муниципальных служащих.

В четырех из девяти регионов Дальнего Востока также на этот год были приняты бездефицитные бюджеты. Причем в Магаданской, Амурской и Еврейской автономной областях это произошло впервые.

В Магаданской области, чтобы выдержать планку, решили усилить работу с неплательщиками налогов, повысить эффективность использования муниципального имущества, а заодно оптимизировать текущие расходы.

Один из способов оптимизации — опять же экономия на чиновниках. Госслужащим Колымы отменили ряд компенсаций и право на оплату из бюджета некоторых услуг. К примеру, они больше не получают доплату разницы между средним заработком и пособием по социальному страхованию, компенсацию за использование личного транспорта в служебных целях, единовременные субсидии на приобретение жилья, выплату 50 процентов стоимости санаторно-курортного обслуживания один раз в два года.

В Орловской области первый бездефицитный бюджет надеются исполнить, активизировав дополнительные источники финансирования. Речь идет о совершенствовании налогового администрирования, легализации зарплат, увеличении неналоговых поступлений за счет повышения эффективности работы государственных унитарных предприятий, уточнил Леонид Музалевский, председатель Орловского областного Совета народных депутатов:

Губернатор Ростовской области Василий Голубев, вступивший в должность в 2010 году, одной из стратегических целей администрации обозначил выход на бездефицитный бюджет к 2015 году. Но пока этого показателя так ни разу и не достигли.

Сегодня власти говорят о том, что к заветной «точке безубыточности» регион подойдет к 2019 году.

Многие эксперты справедливо отмечают, что заложенные параметры едва покрывают дефицит и в случае любого непредвиденного роста расходов, снижения налоговых поступлений или ускорения инфляции достичь этих показателей вряд ли удастся. Но минфин региона выступает оптимистом. Резерв скрыт в росте налоговых доходов, уверены чиновники. В ближайшие годы на проектную мощность выйдет целый ряд крупных заводов, которые открылись в минувшую пятилетку. У многих из них закончится льготный период по имущественным налогам. Кроме того, предприятия будут выпускать больше продукции, а значит, еще вырастет налог на прибыль организаций.

С прошлого года в регионе также начали сокращение расходов, не касающихся социальной сферы. Например, было объявлено об оптимизации аппарата управления правительства и расходов на его содержание. Оптимизация коснется и муниципалитетов. Например, мелкие села и хутора будут объединять в более мощные территориальные образования с меньшим количеством муниципальных служащих.

«В 2017 году, как и в прошлом, регионам удастся удержать рост расходов, потому что срок достижения целевых уровней зарплат бюджетникам был сдвинут на 2018 год, — говорит Елена Анисимова.— По нашим подсчетам, регионы сэкономили порядка 200 миллиардов рублей, а итоговый дефицит составил 2 миллиарда против 108 миллиардов годом ранее.

Однако в 2018—2019 годы в связи с тем, что Майские указы должны быть выполнены окончательно, ситуация с дефицитами региональных бюджетов может значительно ухудшиться, отмечает Анисимова. Сводный дефицит бюджетов уже в 2018 г. может составить 250—300 миллиардов рублей.

Подготовили: Юлия Кривошапко, Александр Гавриленко, Роман Мерзляков, Тимур Алиев, Денис Передельский, Алексей Трапезников, Дмитрий Мальков, Арина Мироненкова, Татьяна Дмитракова, Николай Грищенко, Наталья Граф, Илья Сергеев.

СТРУКТУРА ГОСДОЛГА РЕГИОНОВ РФ, %
Источник: Минфин (Данные на 20.04.2017г.)

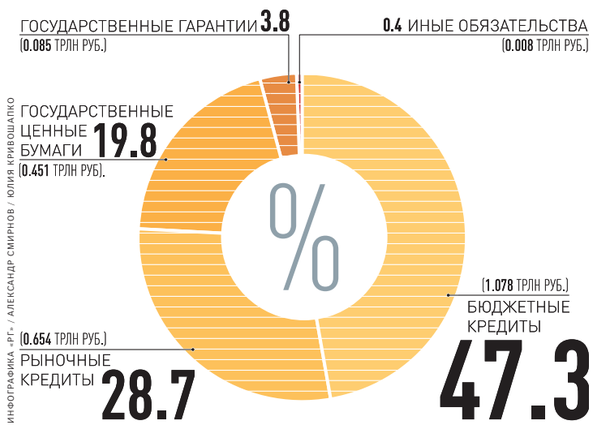

ИНФОГРАФИКА «РГ» / АЛЕКСАНДР СМИРНОВ / ЮЛИЯ КРИВОШАПКО

КООПЕРАЦИЯ Страны Евразийского союза переведут транспорт и энергетику на общую «цифру»

Отрасли меняют имидж

Игорь Зубков

У России появится общая с другими странами Евразийского экономического союза (ЕАЭС) цифровая платформа, а в перспективе пять стран Союза могут перейти от электронного документооборота к обороту данных, чтобы создать новый, цифровой формат кооперации. На «цифру» в рамках Союза среди отраслей планируется перевод, прежде всего транспорта, энергетики и инфраструктуры трансграничной торговли.

Очевидно, что в цифровом пространстве необходимо согласовывать правила одновременно с правилами в нашем обычном физическом мире. Это поможет реальному сектору экономики.

До конца мая должен быть разработан проект «Основных направлений реализации цифровой повестки ЕАЭС». О его подготовке «Российской газете» рассказала член Коллегии (министр) по внутренним рынкам, информатизации и информационно-коммуникационным технологиям Евразийской экономической комиссии Карине Минасян.

С каких практических шагов начнется цифровая реформа?

КАРИНЕ МИНАСЯН: Первые шаги уже сделаны. Например, создается Интегрированная информационная система Союза, которая предполагает межгосударственное электронное взаимодействие и информационно-аналитическую поддержку уполномоченных органов государств-членов. Уже запущен 31 общий процесс в рамках системы, в первом полугодии должны быть введены в действие еще 10, затрагивающих общие и единые реестры в сфере таможни, медицинских изделий, транспорта и финансов.

Все страны — члены ЕАЭС осознают необходимость перейти к преимущественному использованию электронного документооборота при взаимодействии друг с другом. Например, это один из основных принципов нового Таможенного кодекса ЕАЭС.

Но цифровая повестка ставит перед нами кардинально иной вопрос: как перейти уже от документооборота к обороту данных. Это жизненно необходимо, потому что снижает издержки экономики.

Наша цель — создание цифровой платформы Союза и развитие на ее основе цифровой экосистемы оказания межгосударственных услуг гражданам и предпринимателям ЕАЭС, расширение обмена данными между органами власти стран-участниц и развитие экономики на основе получения пользы от этих данных для экономических субъектов.

По каким направлениям идет подготовка цифровой повестки?

КАРИНЕ МИНАСЯН: Предварительно мы выработали четыре направления — трансформация отраслей и кросс-отраслевая трансформация, трансформация рынков (товаров, услуг, капитала и труда), изменение управления и развитие цифровой инфраструктуры с обеспечением доверия и безопасности. Трансформация не происходит сама собой, либо мы будем участвовать в формировании вектора изменений, либо этот вектор будет задаваться более сильными игроками.

Акцент

> Цифровая экономика ломает привычную картинку, на месте традиционных отраслей возникают новые

ПОЗИЦИИ ГОСУДАРСТВ ЕАЭС В РЕЙТИНГЕ СТРАН МИРА ПО УРОВНЮ РАЗВИТИЯ ИНФОРМАЦИОННО-КОММУНИКАЦИОННЫХ ТЕХНОЛОГИЙ
Источник: Международный союз электросвязи (ITU), ICT Development Index 2016

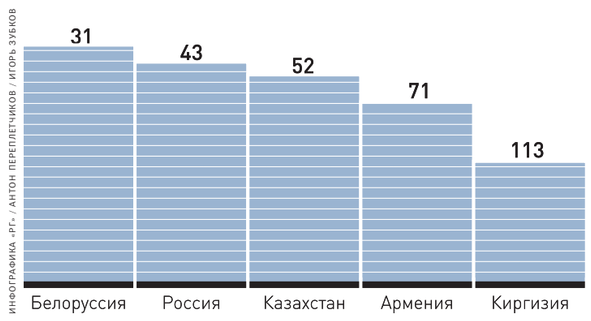

ИНФОГРАФИКА «РГ» / АНТОН ПЕРЕПЛЕТЧИКОВ / ИГОРЬ ЗУБКОВ

Конкретные предложения от сторон и от ЕЭК уже есть?

КАРИНЕ МИНАСЯН: Пока они формируются (в разной степени готовности), но в ходе обсуждения цифровой повестки представители стран Союза неоднократно говорили о цифровой кооперации, об объединении усилий в совершенствовании наработок, которые у них уже есть.

Какие отрасли затронет цифровизация?

КАРИНЕ МИНАСЯН: Мы нацелены на реализацию проектов, которые снимают барьеры во взаимной и международной торговле, уменьшают издержки, связанные с транспортно-логистической и энергетической системами, формируют через цифру кооперационные связи в существующих индустриях и так далее.

Если это реально проект цифровой трансформации, а не простая автоматизация бизнес-процессов, то в любой отрасли следует ожидать существенного эффекта. Так, по оценкам экспертов, переход к «цифровой железной дороге» позволит повысить ее эффективность на 40 процентов.

Какую роль будет играть ЕЭК?

КАРИНЕ МИНАСЯН: Комиссия сможет помочь в создании среды для выбора лучших практик, выращивания рабочих механизмов, инструментов. Сейчас мы в начале пути, создана рабочая группа высокого уровня под руководством председателя Коллегии. Механизм общей координации уже начинает работать: и между странами, и между отраслями.

Очевидно, что в условиях столь быстрых изменений, которые происходят в мире, мы должны сократить путь от замысла проекта до его реализации. При этом, поскольку на наднациональный уровень уже завязаны многие направления в сфере регулирования, то комиссия может облегчить процесс трансформации, чтобы созданные общие правила не тормозили изменения.

Вы присматриваетесь к опыту других стран? Например, у ЕС огромный опыт построения электронного государства.

КАРИНЕ МИНАСЯН: Опыт Евросоюза очень интересен, потому что мы понимаем, насколько сложно работать с таким количеством стран, какое входит в ЕС, в одном русле.

Опираясь на цифровое пространство, выстроенное на партнерских отношениях в интересах стран, бизнеса и граждан, как мне кажется, мы имеем реальные шансы для реализации замысла единого пространства от Лиссабона до Владивостока. Нам необходим диалог.

Глобальные процессы цифрового развития открывают широкие возможности сотрудничества. И оно может стать хорошей основой для многосторонней гармонизации процессов цифровых трансформаций, которые принесут в будущем ощутимые дивиденды участникам и ЕАЭС, и ЕС.

Точка зрения

Евсей Гурвич
руководитель Экономической экспертной группы, заместитель председателя Общественного совета при Минфине России

РОСТ, КОТОРЫЙ МЫ ВЫБИРАЕМ

ФЕДЕРАЛЬНЫЙ бюджет в нынешнем году получит более триллиона рублей дополнительных доходов, в следующем году они составят примерно 700 миллиардов рублей, следует из макропрогноза минэкономразвития.

Можно предположить, что часть сверхплановых поступлений пойдет на увеличение расходов, однако в основном они будут направлены на снижение бюджетного дефицита. Это позволит сохранить Резервный фонд, составляющий основу стабильности нашей экономики, и облегчит старт так необходимых реформ.

По оценкам минэкономразвития, при ценах на нефть около 40 долларов за баррель рост экономики составит 2 процента в этом году и по 1,5 процента на протяжении следующих трех лет. Более высокие темпы в 2017 году объясняются тем, что это — восстановительный рост, после предыдущих кризисов экономика тоже росла немного быстрее.

Такие же показатели роста ВВП содержатся и в прогнозе по России Международного валютного фонда — на ближайшие годы они лежат в пределах 1,4—1,5 процента, хотя аналитики фонда ожидают более высокого, близкого к текущему, уровня нефтяных цен (54—55 долларов за баррель). То есть по сравнению с МВФ прогноз минэкономразвития является достаточно оптимистичным — в текущем году при существенно меньших ценах на нефть министерство ожидает более высокого роста экономики. Я думаю, что истина может оказаться посередине: вполне вероятны цены на нефть, как у МВФ, а темпы роста, как у минэкономразвития.

> Нужно увеличивать эффективность экономики, а не форсировать спрос. Тогда к 2020 году рост ВВП превысит 3 %

Оба прогноза оценивают потенциал нашей экономики при стабильных ценах на нефть в 1,5 процента в год. К этим оценкам близки большинство других экспертных прогнозов, практически это консенсус.

Минэкономразвития ожидает, что все показатели будут расти достаточно вяло: инвестиции примерно по 2 процента в год, реальная зарплата — в среднем на 1,5—2 процента. Такие показатели говорят о том, что без энергичных реформ экономика останется в устойчивой стагнации. Рост ВВП России окажется намного ниже среднемирового (свыше 3,5 процента в год) и будет выглядеть совсем уж медленным, если сравнивать с прежними темпами, особенно в период с 2000 по 2008 годы: тогда российская экономика росла примерно на 7 процентов ежегодно, инвестиции — на 14 процентов, реальная зарплата — на 15 процентов.

Понятно, что такое развитие не может удовлетворять ни граждан, ни правительство, и сейчас разрабатывается несколько конкурирующих программ по преодолению стагнации. Из уже опубликованных выделяется программа Столыпинского клуба. Она исходит из того, что ускорить рост экономики легко, для этого нужно насытить ее деньгами — обеспечить доступные кредиты и наращивать расходы бюджета. Трудно поверить, что действительно наши проблемы можно решить так просто. Эти меры увеличат спрос, но на его удовлетворение потребуются дополнительные мощности и трудовые ресурсы. А они сейчас полностью используются, безработица находится на минимуме, кроме того, с каждым годом численность рабочей силы будет сокращаться в силу демографических тенденций. Так что обеспечивать продукцией и услугами растущую экономику будет просто некому.

> Все прогнозы говорят, что без энергичных реформ доходы российских граждан останутся в стагнации

Поэтому я согласен с подходом минэкономразвития и Центра стратегических разработок, которые считают нужным не форсировать спрос, а увеличивать эффективность экономики. По прогнозу минэкономразвития в этом случае к 2020 году темпы роста инвестиций ускорятся почти до 10 процентов в год, рост ВВП превысит 3 процента. Не уверен, что это удастся сделать за три года, но понятно, что двигаться надо именно в этом направлении.

И я думаю, что нам нужно не только повышать инвестиционную активность и улучшать условия для бизнеса, о чем мы говорим уже много лет. Перед нами теперь стоит более сложная задача — построить новую модель экономического роста.

Та модель, которая действовала до 2008 года и давала такие блестящие результаты, была основана на улучшении внешней конъюнктуры, расширении спроса на продукцию, и в этих условиях бизнес просто расширял производство, но не повышал свою эффективность, качество продукции.

Сейчас повышения нефтяных цен никто не ожидает, так что прежнюю модель можно считать полностью исчерпанной. Новая должна быть основана на освоении передовых технологий, повышении производительности труда и мобильности трудовых ресурсов, более совершенной организации производства, снижении всех видов рисков.

В принципе, такие же задачи ставились во всех предыдущих программах правительства, но они не были выполнены. Значит, бизнесу и руководителям всех уровней нужны более сильные стимулы для работы на этот результат. Вероятно, необходимо расширить сферу реформ, направить их не только на решение чисто экономических проблем, но также на совершенствование системы госуправления, обеспечение независимости судебной системы, снижение коррупции и так далее.

Только тогда можно надеяться, что если не к 2020 году, то чуть позже мы выйдем на темпы роста не ниже среднемировых. Это обеспечит рост доходов населения и позволит правительству постепенно решать накопившиеся проблемы в здравоохранении, образовании и в других сферах.

Все колонки автора
rg.ru/sujet/5711

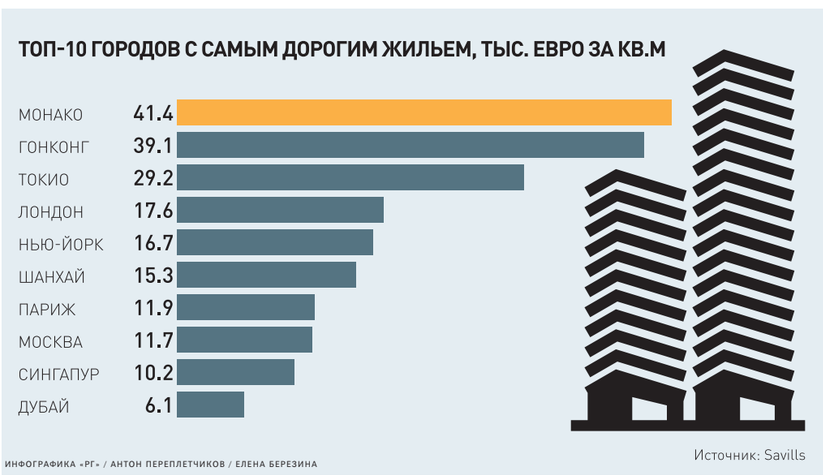

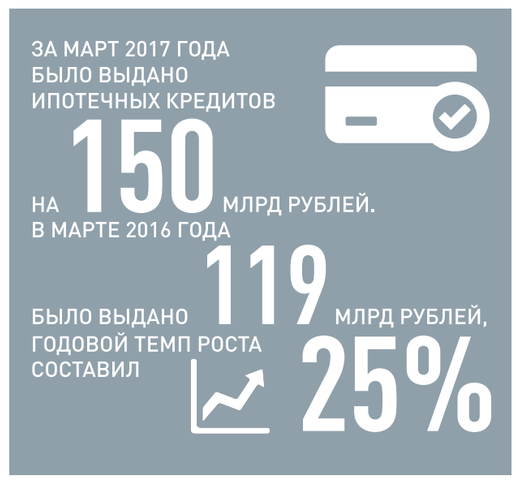

ОБРАЗ ЖИЗНИ

Россияне стали доверять мойку стекол уборщикам **ОТОШЛИ ОТ ОКНА**

Елена Березина

СПРОС на весеннюю мойку окон в этом году вырос практически вдвое, рассказали «РГ» в клининговых компаниях. Может быть, дело в плохой погоде — самому мыть окна холодно, а стекла уже грязные, а может быть, наши люди начали привыкать к хорошей жизни.

Активными потребителями услуги промышленного альпинизма являются владельцы жилья на высоких этажах, также мойку часто заказывают владельцы квартир с «глухим» остеклением и те, кто не хочет тратить время на такую работу.

Правда, тех, кто не хочет проводить редкие выходные с тряпкой в руке, пока не так много. Профессиональный клининг сильно зависит от материального благополучия заказчиков. «Не все в нашей стране в силу менталитета и финансовой обеспеченности могут позволить себе нанять клининговую компанию для уборки квартиры. Менее 10 процентов домохозяйств в крупных городах платят за уборку дома сторонним помощникам», — говорит Михаил Мажукин, директор компании «Премьер-Сервис Экспресс». «90 процентов москвичей еще никогда не использовали сервисы по уборке квартир, что уж говорить о всей России, — есть куда расти», — добавляет генеральный директор сервиса Qlean.ru Александр Коровин.

> Ниша уборки квартир в стране привлекательна, число стартапов в этой области неуклонно растет

Ниша уборки квартир в стране привлекательна, число стартапов в этой области неуклонно растет, но многие из них быстро уходят с рынка, столкнувшись с проблемами. «Функционал фирмы не сводится к наличию продающего услугу сайта и пары наемных мигрантов, умеющих пользоваться шваброй. Необходимо вкладываться в качественное оборудование, работать над высокими стандартами качества уборки, обучать персонал, заниматься привлечением клиентов. Многие компании сталкиваются с нехваткой средств на эти программы», — отмечает Мажукин.

Проблема в том, что потолок рынка определяют исполнители. Рынок плохо сформирован, нет культуры этой профессии, многие относятся к ней как временной. Из-за этого возникает постоянная текучка кадров, приходится работать не только над привлечением новых людей, но и над удержанием их. Зато на рынке здоровая конкуренция: все активно играют с ценой в сторону понижения. «Из-за доступности услуги все большее количество людей пробуют такие сервисы, и срабатывает сарафанное радио», — отмечает Коровин.

Цены на мойку окон стартуют от 990 рублей, всей квартиры — от 2000 рублей в зависимости от площади жилья. «Уборка 1 кв. м квартиры дороже, чем клининг 1 кв. м производственного помещения. В офисе убираются ежедневно, что упрощает трудозатраты уборщиков. В квартире убираются в среднем один раз в неделю, осложняет уборку наличие мебели и мелких деталей, которых в офисе нет. Метр уборки в офисе в среднем стоит до 65 рублей, в квартире, в зависимости от вида уборки, составляет свыше 75 рублей за квадратный метр», — пояснил ценообразование Мажукин.

Упущенная выгода Почему так мало старинных русских усадеб переходит в частную собственность

Отель на графских развалинах

Ольга Игнатова

Более двух десятков старинных усадеб, расположенных по всей России и не имеющих сейчас владельцев, могут в этом году найти новых хозяев среди бизнесменов и меценатов.

Выставить их на торги планирует Распорядительная дирекция Министерства культуры РФ.

Как рассказывает «Российской газете» ее директор Вадим Соловьев, за два года работы им уже удалось реализовать через торги 32 поместья. Сейчас семь в продаже. 23 — на согласовании. Находятся они в разных регионах России, но большинство — в Московской области.

Китайские владельцы русских поместий

«Мы выставляем на торги усадьбы в разном состоянии, — поясняет «РГ» Соловьев. — Вот, например, «Гребнево» в Щелковском районе Подмосковья. Это усадьба князей Голицыных — объект культурного наследия федерального значения.

Построенная на рубеже XVIII–XIX веков, сейчас усадьба разрушается буквально на глазах. Мы много времени потратили на переговоры с госкорпорацией «Ростех», которая создает в Щелковском районе технико-внедренческую зону «Исток».

Это зона с особым инвестиционным климатом, которая будет специализироваться на разработке и производстве электронного оборудования. И разработчикам потребовалось включить туда какой-нибудь культурный объект.

Там нужно было создать выставочный комплекс. «Гребнево» как раз идеально подходило для этой роли, — продолжает собеседник «Российской газеты». — Оценена усадьба была в 180 миллионов рублей. Поначалу такая цена не смущала интересантов, но на сделку они так и не вышли. Теперь ищем новых потенциальных покупателей. Возможно, это будут китайцы. Вложили же они деньги в реставрацию усадьбы Старо-Никольское, которая находится в Новой Москве. И открыли там музей».

Еще один сложный объект, который сейчас в плане торгов, — усадьба «Никольское-Урюпино», расположенная всего в 9 км от МКАД по Новорижскому шоссе. Основана она была еще в XVII веке князьями Одоевскими.

В 1774 году усадьбу купил Голицын, владелец соседнего села Архангельское. «Изюминкой» ансамбля стал павильон «Белый домик», который искусствоведы сравнивают с шедеврами Версаля. По словам Соловьева, в «Никольском-Урюпино» есть арендатор, кроме того, на часть земель усадьбы претендует минобороны, у которого там расположена войсковая часть. Продать с такими обременениями усадьбу крайне сложно, учитывая при этом, что оценочная стоимость ее — 900 миллионов рублей.

ЛИЛИЯ ЗЛАКАЗОВА

В старинных усадьбах после реставрации в первую очередь открываются отели и рестораны.

Акцент

> Владельцев усадеб в России пока несколько десятков. Это бизнесмены, которым в первую очередь нужна прибыль

Зато есть реальная надежда продать усадьбу «Перхушково» в Одинцовском районе. Одноименное село в старые времена было известной почтовой станцией, на которой останавливались и Николай Гоголь, и Александр Пушкин. В здешней усадьбе ночь без сна провел Наполеон, шедший со своей армией к Москве.

Усадебный лагерь

Владельцев частных усадеб в России пока лишь несколько десятков. Это, как правило, бизнесмены, которые хотят окупить вложения. А как это сделать, когда речь идет об охранных объектах, на которых любое новое строительство запрещено?

«Если брать городские усадьбы, то там после реставрации в первую очередь открываются отели и рестораны, — поясняет Вадим Соловьев. — Как, например, в купеческом особняке на Школьной улице в Москве, который мы продавали. Объект ушел очень быстро. Причем мы получили дополнительно 30 миллионов рублей. Сейчас в Иркутске продаем также купеческий дом — деревянное дореволюционное зодчество. Его будут использовать или под отель, или под офисы».

Конечно, отели далеко не везде будут востребованы. Детский лагерь, работающий на коммерческой основе, — еще один вариант использования. Как в усадьбе «Покровское-Засекино» в Одинцовском районе. Вполне возможно, как считает Соловьев, создавать в усадьбах и дома для одиноких пожилых людей.

Казанский миллиардер

Еще одно модное веяние — агротуризм. Развить его, используя потенциал старинных загородных резиденций, пытается известный миллиардер из Татарстана Алексей Семин.

Финансовое положение Семина пошатнулось с началом кризиса 2014 года, а потом произошла трагедия в торговом центре «Адмирал» в Казани, где погибли люди. После этого олигарх уехал во Францию. Однако от участия в воссоздании подмосковных усадеб не отказался. Сегодня подведомственные ему компании получили право аренды и приобрели в собственность с десяток усадеб. В конце 2015 года была завершена реставрация усадьбы Аигина в деревне Талицы Пушкинского района. Семин привез туда вещи из личной коллекции антиквариата — шкафы, столики, секретеры, диваны.

По словам людей, близко знающих олигарха, в отреставрированных поместьях он хотел создавать островки агрокультуры. В каждой усадьбе делать гостиницу и фермерское хозяйство по соседству, где производить экологически чистые продукты.

Структуры Семина продолжают возвращать к жизни усадьбы «Черкизово», «Пущино на Наре», «Тарасково». Весной прошлого года приступили к восстановлению усадьбы «Зенино» в Люберецком районе.

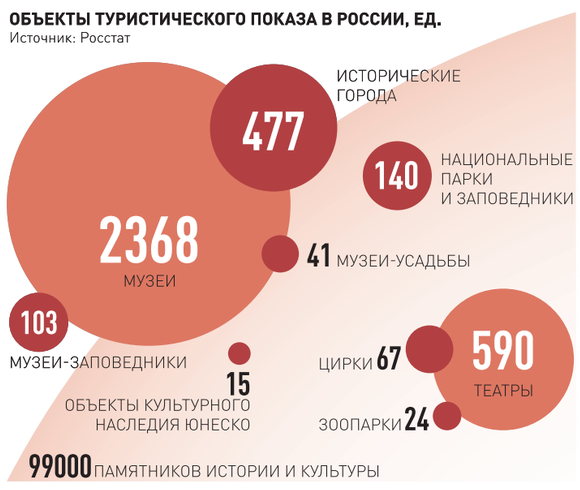

ЕСТЬ ЕЩЕ ОДИН ВАРИАНТ

КУПИТЬ, ЧТОБЫ ПРОДАТЬ

Еще один способ вдохнуть новую жизнь в бесхозные усадьбы, на поддержание которых у государства не хватает денег, предлагает Росимущество. В этом году ведомство планирует испытать новую систему торгов русских усадеб — с начальной стоимостью в один рубль.

Речь идет о совсем запущенных владениях, которым требуется серьезная реставрация. Интерес и к таким объектам будет, уверены в Росимуществе, и по итогам торгов их стоимость может возрасти многократно. Однако эксперты скептически оценивают перспективы данного проекта.

— Москва и область — это все-таки отдельная история, а у нас же множество по-настоящему провинциальных усадеб, — делится своим видением проблемы сохранения старины руководитель Центра усадебного наследия при институте всемирного наследия им. Лихачева Вера Стерлина. — Мы недавно обследовали 37 регионов Европейской части России, там насчитали 2200 усадеб. Но восстановить в каждом регионе можно 15–20 усадеб. По мнению Стерлиной, на удаленные от цивилизации памятники истории и культуры очень сложно найти покупателей.

«Есть опасность их вообще потерять, — говорит эксперт. — Я считаю, что удаленные усадьбы, требующие серьезного восстановления, могут заинтересовать на торгах различного рода земельных спекулянтов. Они будут приобретать их не с целью вдохнуть новую жизнь, а с целью перепродать. Охранные обязательства сегодня довольно лояльны».

А вот для того, чтобы старинные усадьбы заинтересовали меценатов, нужна целая программа поддержки. Прежде всего, по мнению Стерлиной, в развитии усадебного наследия должны быть заинтересованы региональные власти. «Если воссоздать в глубинке островок русского дворянства или купечества, проложить к нему туристический маршрут, вся округа заживет, — рассуждает Стерлина. — Это уже занятость для всего местного населения. Но меценатам нужно помогать. Почему бы, например, региональным властям не подвести к старинным усадьбам коммуникации, проложить дороги? Вот это будет по-настоящему эффективная помощь со стороны государства».

ТОРГОЛЯ Что мешает России нарастить экспорт сельхозпродукции

Свои среди чужих

Анна Нестерова, вице-президент «Деловой России»

ГЛАВА правительства Дмитрий Медведев поручил нарастить экспорт сельскохозяйственной продукции. Есть ли у нас ресурсы для этого?

После введения западных санкций и контрсанкций одним из приоритетных направлений политики стал курс на импортозамещение. Это стимулировало отечественных производителей к расширению производства в условиях более низкой конкуренции со стороны импортной продукции и снижения инфляции. Успешным примером стало производство мяса и мясопродуктов, которое в 2015 году выросло на 4,4 процента, при этом экспорт увеличился на 6 процентов, а импорт упал сразу на 32,3 процента.

Однако динамичному развитию сельского хозяйства все еще препятствует множество накопившихся и усугубляющихся проблем.

Во-первых, несмотря на постепенное внедрение на отдельных предприятиях современных технологий, большая часть сельхозпроизводителей использует технику, устаревшую и физически, и морально. Это приводит к снижению эффективности производства, отставанию по показателям от мировых лидеров и к уменьшению возможностей поставок продукции на внешние рынки. Изменению ситуации мешают в том числе высокие ставки по кредитам.

> Большая часть аграриев в нашей стране используют сельхозтехнику, устаревшую морально и физически

Во-вторых, неразвитость транспортной инфраструктуры и отсутствие отвечающей всем требованиям системы хранения продукции в отдельных регионах делает перспективу экспорта продукции за рубеж для успешных в своей области предприятий труднореализуемой. Большая часть продукции сельского хозяйства скоропортящаяся: любые задержки в ее транспортировке до потребителя могут приносить значительные убытки производителям и снижают их желание продавать свою продукции на большие расстояния.

В-третьих, важной проблемой является нехватка рабочей силы. Миграционные потоки по всему миру направлены из села в город. Сельскохозпредприятия становятся все менее привлекательными для молодого поколения, стремящегося в большинстве своем к «белым» работам в городах с более высоким уровнем жизни.

В разных странах задачу развития АПК решают определенным набором мер государственной поддержки. И это имеет эффект.

В США можно выделить такие статьи господдержки, как программы по ирригации в некоторых штатах, бюджетные ссуды на организацию пастбищ на федеральных землях, субсидирование страхования урожая и доходов, кредиты на создание фермерских складов, кредитование фермеров на покупку систем, производящих возобновляемые источники энергии.

Евросоюз проводит политику протекционизма и поддержания цен на рынке сельскохозяйственной продукции. Значительная доля расходов приходится на «несвязанную поддержку» сельхозпроизводителей (субсидии на компенсацию части затрат на приобретение различных материальных ресурсов, в том числе на минеральные удобрения, средства защиты растений и ГСМ). Среди продуктово-неспецифических мер (не направленных на поддержку определенного вида продукции) по объему финансирования больше половины занимает субсидирование страхования, примерно треть — субсидирование процентных ставок по кредитам. Особое место уделяется программам обучения сельхозпроизводителей.

В Китае большой объем субсидий направляется на компенсацию затрат на приобретение ресурсов и возврат процентов по инвестиционным займам.

В России на основе международного опыта для решения проблемы устаревшего оборудования предлагается увеличить госрасходы на закупку импортных технологий, уже дающих в других странах значительный прирост в эффективности производства, а также на отечественные разработки и непосредственную коммерциализацию инноваций. Для стимулирования закупки современной техники аграриев необходимо постоянно информировать о существующих программах господдержки кредитования.

> Отсутствие в России системы хранения сельхозпродукции затрудняет наращивание объема ее экспорта

Проблема коротких сроков, в которые должна быть реализована сельхозпродукция до того, как она испортится, может быть урегулирована с помощью создания на востребованных путях транспортировки сельхозпродукции современной системы хранения.

Решение кадрового вопроса реально осуществить с помощью маркетинговых средств и обучающих программ. Необходимо вложение средств в рекламу и формирование образа сельхозпроизводителя не как низкоквалифицированного работника, а как успешного предпринимателя.

ВЫПУСКНОЙ

Кто получит «зачет» по сочинению

РАБОТА НАД ОШИБКАМИ

Наталья Лихачева

ПОЧТИ 5 тысяч человек написали итоговое сочинение в дополнительный период. Изложение писали 180 человек.

В Рособрнадзоре пояснили, что «зачет» по сочинению является допуском к ЕГЭ. Так что в дополнительные сроки сочинение писали и выпускники прошлых лет, и те, кто получил «незачет» в декабре или феврале. Темы предлагались точно такие же, как и в основные сроки: «Разум и чувство», «Честь и бесчестие», «Победа и поражение», «Опыт и ошибки», «Дружба и вражда».

До ЕГЭ остались считаные дни, и в Рособрнадзоре напомнили: ученикам надо пользоваться только официальными источниками информации. Тренировочные ресурсы и пособия авторов, не имеющих отношения к Рособрнадзору и ФИПИ, не гарантируют того, что в них достоверная информация о заданиях.

При подготовке к экзаменам прежде всего стоит обратить внимание на сайт Рособрнадзора и официальный информационный портал единого госэкзамена. Много полезной информации о содержании заданий есть на сайте Федерального института педагогических измерений. Полезно посмотреть демонстрационные версии и изучить критерии оценивания работы.

СОБЫТИЕ Книга Галилея продана за 800 тысяч долларов

ФИЗИКА ПОШЛА С МОЛОТКА

Юрий Медведев

КАЗАЛОСЬ бы, уж слишком специфичен товар. Это не картины, не уникальные произведения искусства, за которые коллекционеры платят огромные деньги. И тем не менее за книгами по науке охотятся многие коллекционеры. И вот только что знаменитый учебник Галилео Галилея по физике «Лекции и математические демонстрации, относящиеся к двум новым наукам» на аукционе в Париже был куплен за 791,19 тысячи долларов. Надо отметить, что руководство аукциона изначально планировало выручить примерно такую сумму, и, как выяснилось, попало почти в десятку.

Книга написана знаменитым итальянским ученым в 1638 году. У нее нелегкая судьба. Дело в том, что его предыдущая книга «Диалог о двух системах мира» была категорически запрещена инквизицией, а ее автор был помещен под домашний арест. В такой ситуации издание новой книги было настоящим вызовом. Ученый долго искал издателя, готового ее опубликовать, наконец голландец Луи Эльзевье согласился помочь. Галилей тайно передал ему рукопись через французского посла. В 1639 году книга появилась в итальянских магазинах. Инквизиция не успела и глазом моргнуть, как все 50 экземпляров были сметены с прилавков. Сегодня в хорошем состоянии сохранилось всего несколько экземпляров, большая часть которых находится в частных коллекциях.

Проданный в Париже экземпляр по-своему уникален. Он выпущен специально, чтобы вручить тому самому французскому послу, который помог книге Галилея попасть в печать. На одной из первых страниц Галилей выражает искреннюю благодарность этому человеку и посвящает книгу.

КСТАТИ

Самая дорогая книга в мире — «Лестерский кодекс» Леонардо да Винчи — изложение научных трудов, заметки, рисунки и математические расчеты. В 1994 году ее купил за 30,8 миллиона долларов на аукционе Sotheby`s Билл Гейтс. В 25—30 миллионов долларов оценивается Библия Гутенберга, изданная в 1456 году, а первое издание пьес Шекспира 1623 года в 22 миллиона долларов.

Эксперимент Как астероид мог породить жизнь на Земле

Удар из космоса

DEPOSITPHOTOS

Ученые показали, как миллиарды лет назад могла зародиться жизнь на нашей планете.

Юрий Медведев

На самый главный и интригующий вопрос — как на Земле появилась жизнь — у науки до сих пор нет ответа. Научное сообщество давно раскололось на два лагеря. Одни доказывают, что жизнь возникала на самой Земле, другие — что она занесена из космоса. Каждая предлагает свои теории, но выиграет тот, кто предъявит убедительный эксперимент. По сути, сумеет в колбе получить если не жизнь, то условия для ее возникновения.

И такие попытки периодически предпринимаются. Самый знаменитый опыт был поставлен еще в 1952 году американцами Стэнли Миллером и Гарольдом Юри. Они воссоздали атмосферу ранней Земли, которая, как они считали, была смесью из метана, аммиака и водорода. Это ассорти бомбардировали электрическими разрядами, которые имитировали земные молнии. И через неделю в смеси появилось пять аминокислот, из которых строятся белки. А позднее таким способом удалось получить более 20 аминокислот.

Акцент

> Споры о том, как на Земле появилась жизнь, разгораются с новой силой

Казалось бы, эксперимент раскрыл тайну возникновения жизни, однако большинство ученых он не убедил. Скептики сомневались, что состав атмосферы 3—4 миллиарда лет был именно такой, с такими же концентрациями компонентов.

И вот сейчас группа чешских и французских ученых решила повторить эксперимент американцев, но в ином варианте. В модели атмосферы древней Земли они заменили метан на угарный газ и убрали водород. Помимо обыкновенных электрических разрядов через эту «атмосферу» пропускали мощные лазерные импульсы. Они должны имитировать образование плазмы от удара по Земле крупных астероидов и комет.

Результат превзошел все ожидания. Ученым удалось получить все четыре основания нуклеиновых кислот РНК, которые участвуют в реализации генетической информации. Но самое главное, они показали, как подобное вообще могло произойти миллиарды лет назад, выявить цепочку химических превращений. Схема примерно такая. Землю атаковало множество крупных астероидов, возникала плазма, которая могла образовать в атмосфере вещество формамид. И уже из него при определенных условиях получаются основания РНК -- аденин, гуанин, цитозин или урацил. По словам авторов эксперимента, он показал принципиальную возможность образования основных элементов РНК в атмосфере древней Земли. То есть способ зарождения жизни на нашей планете.

Но поставлена ли точка в давнем споре? Напомним, что несколько лет назад российские и итальянские ученые в другом эксперименте показали, что жизнь могла быть занесена к нам из космоса. И самое интересное, что тоже работали с формамидом и тоже создали условия для возникновения РНК.

— Мы проводили опыты с формамидом, который в огромных количествах присутствует в космосе, — рассказывал тогда корреспонденту «РГ» член-корреспондент РАН Евгений Красавин из Объединенного института ядерных исследований в Дубне. — Формамид облучали ионизирующей радиацией, которой пронизан космос. А катализатором реакции стало вещество, взятое из упавших на Землю метеоритов. В результате образовались соединения, которые необходимы для возникновения структуры РНК.

Получается, что Земля не является уникальным объектом для возникновения жизни, она может зародиться в любых уголках Вселенной. Это серьезный аргумент для сторонников теории панспермии, которая утверждает, что жизнь занесена на Землю из космоса. Таким образом, споры, как на Земле появилась жизнь, в ближайшее время не утихнут, ведь каждая сторона получила свои весомые аргументы.

ФОРУМ Сегодня в МГУ открывается международная конференция по дошкольному образованию

Профессора позвали в детский сад

ПРИОРИТЕТЫ РОДИТЕЛЕЙ В ДЕТСКОМ САДУ, %
Источник: ВШЭ

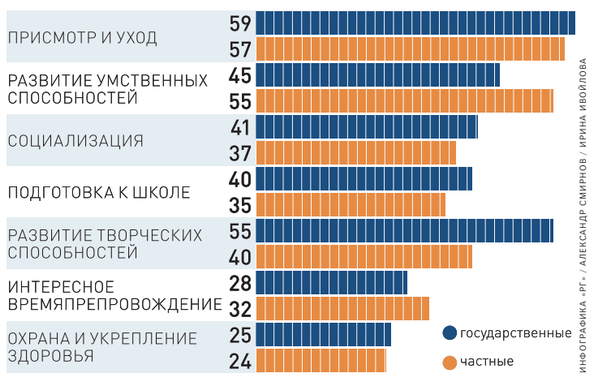

ДОПОЛНИТЕЛЬНЫЕ РАСХОДЫ В ДЕТСКИХ САДАХ, %
Источник : ВШЭ

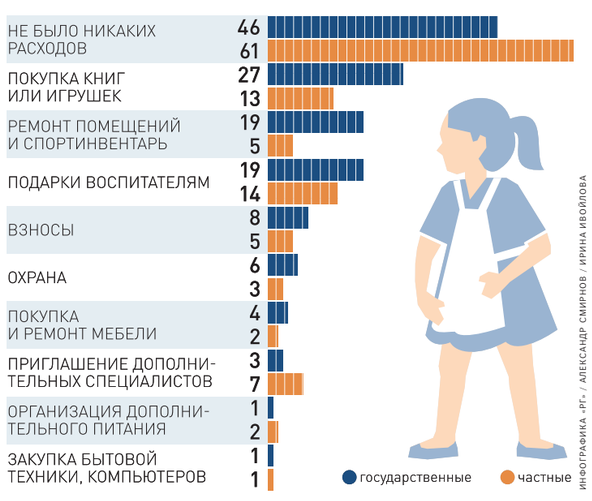

ИНФОГРАФИКА «РГ» / АЛЕКСАНДР СМИРНОВ / ИРИНА ИВОЙЛОВА

Ирина Ивойлова

Надо ли готовить детей к школе? Как оценить работу детского сада? В какой группе комфортнее ребенку с ограниченными возможностями здоровья — в обычной или инклюзивной? Как использовать новые методики и технологии в дошколке? Эти и другие вопросы будут обсуждаться на международной конференции в МГУ, где примут участие эксперты из 25 стран и 75 российских регионов.

Конференция проводится ежегодно и по традиции одно из государств выступает страной — партнером мероприятия. В разные годы партнерами были Королевство Швеция, Федеративная Республика Германия, Китайская Народная Республика. В нынешнем году эту почетную роль возьмут на себя Соединенные Штаты Америки. Конференцию официально поддержали Американская психологическая ассоциация и Национальная ассоциация по обучению детей младшего возраста.

В России число дошкольников постоянно растет. Около 6 миллионов малышей ходят в детские сады, и очередей сегодня практически нет, хотя еще каких-то 3—4 года назад записать ребенка в сад было большой проблемой.

Но встали другие вопросы: если раньше детский сад был камерой хранения, то сегодня это место, где ребенок активно проживает период детства. Как помочь его развитию? Надо ли обучать детей там иностранному языку и чтению? Стоит ли использовать на занятиях гаджеты? Нужно ли оценивать работы ребенка? В группы пришли малыши с ограниченными возможностями здоровья, но педагоги и психологи не всегда умеют с ними работать. Кто и когда их научит? Можно ли обращать внимание других детей на «особенных» и подчеркивать это или нет?

По данным минобрнауки, уже готовы девять адаптированных дошкольных программ для детей с ограниченными возможностями здоровья и педагогам дадут нужные знания. Но на это требуются время и деньги, и программой повышения квалификации в 72 часа вряд ли обойдешься.

В инклюзивных группах ннужны дефектологи, специалисты по адаптивной физкультуре. Их сегодня в детских садах остро не хватает. И дело даже не в зарплате. А в том, что вузы выпускают слишком мало таких педагогов. Обычно дефектологические факультеты работают в педвузах, но их в стране осталось не больше трех десятков. Особенно остро нужны дефектологи, которые могли бы работать со слабовидящими детьми. Много сложностей с детьми-аутистами.

По мнению экспертов, детские сады должны пересмотреть штатное расписание, пригласив на работу гораздо больше специалистов, в том числе психологов. Сейчас в наших детских садах на одного психолога приходится 450 дошколят.

Зарплаты воспитателей и других сотрудников детсадов пока еще сильно отстают от заработков учителей. В минобрнауки пояснили, что разработана система коэффициентов, которая позволит уйти от уравниловки, оценить труд педагогов и увеличить финансирование. Должно измениться соотношение педагогов и детей в садах. Ведь одно дело, когда в группе 20 обычных деток, и совсем другое, когда там есть два колясочника и ребенок с задержкой умственного развития.

Эксперты считают: чем младше ребенок, тем меньше детей на одного взрослого. Если детям 2—3 года, то на группу из 6—8 человек может приходиться двое-трое взрослых. Если детям 3—4 года, детишек на двоих взрослых может приходиться до 10, если 5 лет — то до 12. В 6—7 лет на двоих взрослых уже может быть и 16—18 детей. Но это в идеале. У нас пока многие группы переполнены.

МЕЖДУ ТЕМ

Для того чтобы поддержать педагогов дошкольного образования и студентов, которые собираются потом идти на работу в детские сады, учреждены специальные премии, стипендии и гранты. К примеру, победители Всероссийского конкурса имени Л.С. Выготского могут получить стипендии и гранты от 20 тысяч до 100 тысяч рублей. Всего в 2017 году выделено 340 грантов для педагогов и 400 стипендий для студентов, которые учатся очно по направлениям подготовки — «педагогические науки» и «гуманитарные науки».

ВУЗЫ Российско-китайский университет начал прием студентов

Билет в один конец

Ирина Борисова

СОВМЕСТНЫЙ российско-китайский университет (организаторами университета являются МГУ имени М.В. Ломоносова и Пекинский политехнический университет) в Шэньчжэне открывает первый набор.

Как пояснили «РГ» в МГУ, первым студентам предлагают программы бакалавриата «Русский язык и литература», «Прикладная математика и информатика», «Химия, физика и механика материалов», «Экономика». Срок учебы — 4 года, обучение — очное. Прием электронных заявлений уже начался и продлится до 30 мая.

Учиться в совместном университете могут все желающие независимо от гражданства. Но для того, чтобы россияне могли учиться в Шеньчжэне, они должны владеть китайским языком на уровне не ниже HSK 4. Это аналог европейского уровня B2. Для понимания: к такому уровню подходят выпускники спецшкол. Будущие студенты должны свободно общаться на общие темы и хорошо понимать собеседника. В МГУ пояснили, что кроме знания китайского языка понадобится, разумеется, и ЕГЭ.

КСТАТИ

Подписан меморандум о создании в Словении филиала МГУ, первого за пределами СНГ. Учредителями филиала станут МГУ и Приморский университет Словении. Уже известно, что филиал откроется в городе Копере при поддержке правительства Словении. По стандартам МГУ там будут учить русскому языку, славистике, культурологии, истории, математике, биологии.

ШКОЛА Чем закончился эксперимент

Задержались еще на 10 лет

Ирина Белова, Нижний Новгород

АЛЕКСАНДР ВОЛОЖАНИН

Почти все молодые учителя, которые получили дом и машину, остались работать в селе.

ПЕРВЫЕ участники программы по поддержке учителей в Нижнем Новгороде свои контракты отработали, о сделанном выборе не пожалели и из деревни не сбежали.

Напомним, в Нижегородской области принята уникальная программа поддержки молодых специалистов. Учителя бесплатно получали автомобиль, сперва вазовскую «семерку», потом Lada Granta, и дом, а взамен должны были десять лет отработать в сельских школах.

— В первый год работы программы дом и машину получили 336 человек, это не только учителя, но и, к примеру, психологи, — рассказал «РГ» министр образования Нижегородской области Сергей Наумов. — И только три учителя потом сменили места работы.

Когда Александр Савельев начинал учиться на факультете физвоспитания Нижегородского государственного педуниверситета, не планировал возвращаться в село Алешково Богородского района — но программа по поддержке молодых специалистов скорректировала планы.

— Автомобиль, вазовскую «семерку», я продал, как только через три года он перешел в собственность, — рассказывает Александр. — Сейчас у меня уже третья машина. К дому достроили крыльцо, на втором этаже сделали две комнаты для детей. Рядом построили гараж и баню.

Однокурсник Александра Дмитрий Богатырев получил автомобиль и дом в поселке Центральном того же Богородского района.

— Я начинал работать учителем физкультуры в школе села Лакши, — говорит Дмитрий Богатырев. — Через пять лет перевелся в детско-юношеский центр «Спартак» в Богородск. Машину не менял — рабочая лошадка. Переезд не входит в мои планы, да и работу менять пока не хочу.

Еще одна участница программы выпускница педвуза Нина Киберева преподает географию и основы безопасности жизнедеятельности в лакшинской школе и вместе с сыном Артемом живет в районном центре. Нина Киберева отмечает, что всегда хотела вернуться в родной Богородск, а программа позволила скорее встать на ноги.

СПРАВКА «РГ»

Поддержку в форме соцвыплат на погашение кредитов и процентов по ним на приобретение или строительство жилья и покупку автомобиля получили 2146 работников учреждений образования, 1177 из них — учителя.

Деловой завтрак

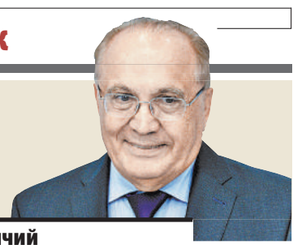

Виктор Антонович Садовничий
ректор Московского государственного университета им. Ломоносова, президент Российского Союза Ректоров

СВОИ ВОПРСЫ ВИКТОРУ АНТОНОВИЧУ ВЫ МОЖЕТЕ ЗАДАТЬ В ЧЕТВЕРГ, 11 МАЯ, С 10.00 ДО 11.00 ПО МОСКОВСКОМУ ВРЕМЕНИ, ПО ТЕЛЕФОНУ: 8-800-200-09-09 (ЗВОНКИ БЕСПЛАТНЫЕ ИЗ ВСЕХ РЕГИОНОВ РОССИИ) ИЛИ УЖЕ СЕЙЧАС ПО ПО ЭЛЕКТРОННОЙ ПОЧТЕ: ZAVTRAK@RG.RU, А ТАКЖЕ ПО ФАКСУ: 8-499-257-58-92.

Российская Газета

ПРИГЛАШАЕМ К СОТРУДНИЧЕСТВУ

САМЫЕ ВЫГОДНЫЕ УСЛОВИЯ ДЛЯ РЕКЛАМОДАТЕЛЕЙ

ДИРЕКЦИЯ ПО РЕКЛАМЕ:
(499) 257 40 98
(499) 257 37 52
E-MAIL:
REKLAMA@RG.RU
ПОДРОБНОСТИ НА САЙТЕ:
WWW.RG.RU

РГ РЕКЛАМА

Акцент 90-летний немец подарил русскому православному храму в Гамбурге коллекцию икон

Возвращение

Анна Шерф

Клаус Шпенглер, побывавший в русском плену во время Второй мировой войны, за 35 лет собрал около 200 русских икон. Чтобы сохранить коллекцию после своей смерти, он подарил ее храму святого Иоанна Кронштадтского в Гамбурге.

По словам настоятеля храма протоиерея Сергия Бабурина, даритель рассказал только о том, как собирал иконы. О деталях личной биографии он предпочел не распространяться.

—Мы можем предположить, что интерес к русской иконе у него возник после всего пережитого в годы Второй мировой войны,—сказал священник.—Ведь он провел в плену в России много лет. Но мы не знаем ни того, что он испытал, ни его внутреннего духовного пути. Как мне говорили многие немцы того военного поколения, многих покоряла сердобольность русских женщин. В любом случае для Клауса Шпенглера это не просто хобби. Он не только скупал на аукционах иконы, тем самым выручая их из плена. В своем доме для коллекции он отвел отдельную комнату.

В коллекции—50 писанных на дереве икон и около 150 древнерусских литых образов. Треть из них—XVIII века, остальные—XIX. Как рассказал Клаус Шпенглер, самую первую икону в своей жизни он купил в качестве сувенира более 30 лет назад. Во время путешествия по Кипру ему приглянулась в одной сувенирной лавке современная, писанная в монастыре икона с изображением трех православных отцов Церкви. Следующим приобретением стала икона Богородицы с ярмарки коллекционеров и антикваров в Зауерланде. Образ произвел на него неизгладимое впечатление и побудил более интенсивно заняться изучением аспектов религиозного значения, историей икон и вопросами иконографии.

ФОТО ИЗ АРХИВА ХРАМА ИОАННА КРОНШТАДТСКОГО В ГАМБУРГЕ

В коллекции — 50 писанных на дереве икон и около 150 древнерусских литых образов.

—Я обзавелся специальной литературой, начал посещать выставки икон, даже записался на курсы иконописи, правда, никаких фундаментальных навыков так и не приобрел,—продолжает Клаус Шпенглер.—Все это время я старался не упустить возможности найти русские иконы и купить их сравнительно недорого. Регулярно посещал антикварные магазины, ярмарки коллекционеров, галереи, выставки, контактировал с частными лицами. В течение многих лет, икона за иконой, собиралась моя коллекция, требовавшая немалых усилий и времени, но и дарившая мне много радости с каждой новой находкой.

Помимо писаных икон, коллекционера впечатлили многообразием изображений и сюжетов литые из металла образы. А чтобы быть уверенным в приобретении оригинала, а не репродукции, он каждый раз консультировался у специалистов. Со временем Клаус оборудовал иконную комнату у себя в доме в Мюнстере, где проводил немало времени. При этом родные оставались равнодушными к его увлечению. И накануне своего 90-летия он прагматично решил вопрос дальнейшего существования коллекции. Если иконы останутся в доме, после его смерти родные распродадут их. Если отдать собрание в музей, то большинство образов будет храниться в фондохранилище. Как сохранить коллекцию неразоренной? Мужчина посетил ряд русских православных церквей в Германии и после поисков остановился на храме святого Иоанна Кронштадтского в Гамбурге.

—Иконы разместились в достойной их предназначению обстановке, за что я очень благодарен. Пусть дарят радость смотрящим на них и укрепляют в них веру,—заключил коллекционер.

Извещение
о проведении дополнительного конкурсного отбора организаций по номинации «Деятельность по выявлению обстоятельств банкротства и признаков преднамеренного банкротства кредитных организаций, а также оснований для гражданско-правовой ответственности контролирующих кредитные организации лиц»

Государственная корпорация «Агентство по страхованию вкладов» (далее — Агентство), в соответствии с решением Правления Агентства от 27 апреля 2017 г., проводит конкурсный отбор специализированных организаций на право заключения с Агентством договора о взаимодействии в целях аккредитации при Агентстве для оказания услуг при ликвидации кредитных организаций в номинации «Деятельность по выявлению обстоятельств банкротства и признаков преднамеренного банкротства кредитных организаций, а также оснований для гражданско-правовой ответственности контролирующих кредитные организации лиц».

Условия проведения аккредитации размещены на официальном сайте Агентства в информационно-телекоммуникационной сети «Интернет» (www.asv.org.ru) (далее — официальный сайт Агентства) в разделе «Закупки».

Справки по организационным вопросам проведения дополнительного конкурсного отбора предоставляются по телефону: (495) 725-31-15 (доб. 50-53), e-mail: vorontsovaak@asv.org.ru; о соответствии специализированной организации обязательным требованиям — по телефону: (495) 745-21-29, e-mail: Starkova@asv.org.ru.

Заявки на участие в дополнительном конкурсном отборе принимаются по адресу Агентства: 127055, г. Москва, ул. Лесная, д. 59, стр. 2, в конверте с пометкой «Номинация — «Деятельность по выявлению обстоятельств банкротства и признаков преднамеренного банкротства кредитных организаций, а также оснований для гражданско-правовой ответственности контролирующих кредитные организации лиц», а также с указанием почтового адреса и наименования специализированной организации-отправителя.

Прием заявок на участие в дополнительном конкурсном отборе начинается с рабочего дня, следующего за днем опубликования (10 мая 2017 г.) в «Российской газете» указанного извещения, и завершается 9 июня 2017 г. (включительно).

Вскрытие конвертов с заявками на участие в конкурсном отборе будет проведено на первом (с даты окончания приема заявок) заседании Конкурсной комиссии по адресу Агентства: 109240, г. Москва, улица Высоцкого, д. 4.

Рассмотрение таких заявок и подведение итогов конкурсного отбора будут проведены в срок не позднее 20 рабочих дней со дня вскрытия конвертов с заявками по адресу Агентства: 109240, г. Москва, улица Высоцкого, д. 4.

Информация об итогах аккредитации будет размещена на официальном сайте Агентства.

НА ПРАВАХ РЕКЛАМЫ

Публичное акционерное общество энергетики и электрификации
«Передвижная энергетика»
105094, Москва, Семеновский вал ул., д. 6Г, стр. 3

Сообщение о проведении годового Общего собрания акционеров ПАО «Передвижная энергетика»

Публичное акционерное общество энергетики и электрификации «Передвижная энергетика» сообщает о проведении годового Общего собрания акционеров (далее также — Общее собрание акционеров, Собрание) в форме собрания (совместного присутствия).

Дата проведения Собрания – 2 июня 2017 года.

Место проведения Собрания – Россия, г. Москва, Семеновский вал ул., д. 6Г, строение 3, ПАО «Передвижная энергетика».

Начало Собрания — 12 часов 00 минут (по местному времени).

Регистрация лиц, участвующих в Собрании, проводится 2 июня 2017 г. с 11 часов 00 минут (по местному времени) по месту проведения Собрания*.

Почтовые адреса, по которому могут направляться заполненные бюллетени для голосования:

— 105094, Москва, Семеновский вал ул., д. 6Г, стр. 3, ПАО «Передвижная энергетика»;

— 107996, Москва, Стромынка ул., д. 18, корп. 13, АО «Регистратор Р.О.С.Т.».

При определении кворума и подведении итогов голосования учитываются голоса, представленные бюллетенями для голосования, полученными Обществом не позднее двух дней до даты проведения Общего собрания акционеров.

Повестка дня Собрания:

1. Об утверждении годового отчета Общества за 2016 год, годовой бухгалтерской (финансовой) отчетности Общества за 2016 год.
2. О распределении прибыли (в том числе о выплате (объявлении) дивидендов) и убытков Общества по результатам 2016 года.
3. Об избрании членов Совета директоров Общества.
4. Об избрании членов Ревизионной комиссии Общества.
5. Об утверждении аудитора Общества.
6. Об утверждении Устава Общества в новой редакции.
7. О выплате вознаграждений членам Совета директоров Общества.

С информацией (материалами), предоставляемой при подготовке к проведению годового Общего собрания акционеров ПАО «Передвижная энергетика», лица, имеющие право на участие в Общем собрании акционеров, могут ознакомиться с 12 мая 2017 года по 2 июня 2017 года в рабочее время с 9 часов 00 минут до 16 часов 00 минут по следующим адресам:

— 105094, Москва, Семеновский вал ул., д. 6Г, стр. 3, ПАО «Передвижная энергетика»;

— 107996, Москва, Стромынка ул., д. 18, корп. 13, АО «Регистратор Р.О.С.Т.».

Указанная информация также размещается на сайте Общества в сети Интернет http://передвижная-энергетика.рф/ не позднее 12 мая 2017 г. и будет доступна лицам, принимающим участие в годовом Общем собрании акционеров Общества, во время его проведения.

Список лиц, имеющих право на участие в годовом Общем собрании акционеров ПАО «Передвижная энергетика», составлен по состоянию на 8 мая 2017 года (на конец операционного дня).

Категории (типы) акций, владельцы которых имеют право голоса по всем вопросам повестки дня Собрания: акционеры — владельцы обыкновенных акций; акционеры — владельцы привилегированных акций.

Совет директоров ПАО «Передвижная энергетика»
Тел. для справок +7 (499) 369-69-99

*Для допуска в помещение необходимо при себе иметь паспорт или иной документ, удостоверяющий личность акционера (представителя). Представителю акционера также необходимо иметь надлежащим образом оформленную доверенность на участие в собрании. В случае, если от имени акционеров — юридических лиц в собрании будут принимать участие единоличные исполнительные органы этих лиц, необходимо предъявить при регистрации документы, удостоверяющие личность и подтверждающие их полномочия.

СООБЩЕНИЕ ГОСУДАРСТВЕННОЙ КОРПОРАЦИИ «АГЕНТСТВО ПО СТРАХОВАНИЮ ВКЛАДОВ» ДЛЯ ВКЛАДЧИКОВ КРЕДИТНОЙ ОРГАНИЗАЦИИ АКЦИОНЕРНЫЙ КОММЕРЧЕСКИЙ ИННОВАЦИОННЫЙ БАНК «ОБРАЗОВАНИЕ» (АКЦИОНЕРНОЕ ОБЩЕСТВО)

Вклады застрахованы
Система Страхования Вкладов

Государственная корпорация «Агентство по страхованию вкладов» (далее — Агентство) сообщает о наступлении 21 апреля 2017 г. страхового случая в отношении кредитной организации АКЦИОНЕРНЫЙ КОММЕРЧЕСКИЙ ИННОВАЦИОННЫЙ БАНК «ОБРАЗОВАНИЕ» (акционерное общество) (далее — АКИБ «ОБРАЗОВАНИЕ» (АО)), г. Москва, регистрационный номер по Книге государственной регистрации кредитных организаций 1521, в связи с отзывом у нее лицензии на осуществление банковских операций на основании приказа Банка России от 21 апреля 2017 г. № ОД-1055.

В соответствии с Федеральным законом от 23 декабря 2003 г. № 177-ФЗ «О страховании вкладов физических лиц в банках Российской Федерации» (далее — Федеральный закон) вкладчики АКИБ «ОБРАЗОВАНИЕ» (АО), в том числе открывшие в банке вклады (счета) для осуществления предпринимательской деятельности, имеют право на получение возмещения по вкладам (далее — возмещение). Обязанность по выплате возмещения возложена указанным Федеральным законом на Агентство, осуществляющее функции страховщика.

Возмещение выплачивается вкладчику в размере **100 процентов суммы всех его вкладов** (счетов) в банке, в том числе открытых для осуществления предпринимательской деятельности, на дату наступления страхового случая, включая проценты, но в совокупности **не более 1,4 млн руб.** Проценты рассчитываются на дату наступления страхового случая исходя из условий каждого конкретного договора банковского вклада (счета).

По банковскому вкладу (счету) в иностранной валюте возмещение рассчитывается в рублях по курсу Банка России на 21 апреля 2017 г.

Если имеются встречные требования банка к вкладчику, то при расчете возмещения их сумма вычитается из суммы вкладов (счетов), при этом погашение указанных требований не происходит.

Суммы вкладов, по которым возмещение не выплачивалось, будут погашаться в ходе конкурсного производства (ликвидации) в отношении банка в составе первой очереди кредиторов (для вкладов (счетов), открытых для осуществления предпринимательской деятельности, — в составе третьей очереди).

Прием заявлений о выплате возмещения по вкладам и о включении обязательств банка в реестр требований кредиторов (далее — заявления о выплате возмещения) и иных необходимых документов, а также **выплата возмещения** будут осуществляться **с 5 мая 2017 г. по 5 мая 2018 г.** через ВТБ 24 (ПАО), АО «Россельхозбанк» и ПАО «РГС Банк», действующие от имени Агентства и за его счет в качестве банков-агентов. С 6 мая 2018 г. прием заявлений о выплате возмещения, иных необходимых документов и выплата возмещения будут осуществляться либо через банк-агент, либо Агентством самостоятельно, о чем будет сообщено дополнительно.

Перечень подразделений ВТБ 24 (ПАО), АО «Россельхозбанк» и ПАО «РГС Банк» и режим их работы размещены на официальном сайте Агентства в информационно-телекоммуникационной сети «Интернет» (далее — сеть «Интернет») (www.asv.org.ru, раздел «Страхование вкладов/Страховые случаи»). Кроме того, информацию о перечне подразделений банков-агентов, осуществляющих выплату возмещения, и режиме их работы вкладчики АКИБ «ОБРАЗОВАНИЕ» (АО) могут получить по следующим телефонам «горячих линий»: **ВТБ 24 (ПАО)** — 8-800-505-24-24, **АО «Россельхозбанк»** — 8-800-200-02-90, **ПАО «РГС Банк»** — 8-800-700-40-40, **Агентство** — 8-800-200-08-05 (звонки на все телефоны «горячих линий» по России бесплатные).

В соответствии с Федеральным законом выплата возмещения осуществляется до дня завершения в отношении банка конкурсного производства (ликвидации). В случае пропуска вкладчиком (его наследником) срока для обращения за выплатой возмещения срок по заявлению вкладчика (его наследника) может быть восстановлен при наличии обстоятельств, указанных в части 2 статьи 10 Федерального закона.

Вниманию вкладчиков: каждый из банков-агентов уполномочен проводить выплату только определенной группе вкладчиков АКИБ «ОБРАЗОВАНИЕ» (АО). Группы вкладчиков сформированы в зависимости от места жительства вкладчика и начальной буквы фамилии вкладчика. Распределение вкладчиков АКИБ «ОБРАЗОВАНИЕ» (АО) осуществлялось на основании сведений об адресе места жительства, представленных ими в банк при открытии вклада (счета).

Для определения своего банка-агента вкладчик может воспользоваться таблицей, представленной ниже.

Распределение вкладчиков АКИБ «ОБРАЗОВАНИЕ» (АО) по банкам-агентам

Регион проживания	Начальная буква фамилии вкладчика	Банк-агент
Все регионы, кроме г. Анапа Краснодарского края; г. Железнодорожный, г. Климовск, г. Королев Московской области; рп Заокский Тульской области; г. Новочеркасск Ростовской области	**А-Л, A-Z**	**ВТБ 24 (ПАО)**
	М-С	**АО «Россельхозбанк»**
	Т-Я	**ПАО «РГС Банк»**
г. Железнодорожный Московская область	**Все буквы**	**ВТБ 24 (ПАО)**
г. Климовск Московская область, рп Заокский Тульская область	**Все буквы**	**ПАО «РГС Банк»**
г. Королев Московская область	**А-Р, A-Z**	**ВТБ 24 (ПАО)**
	С-Я	**ПАО «РГС Банк»**
г. Новочеркасск Ростовская область	**А-Г, A-Z**	**ВТБ 24 (ПАО)**
	Д-Я	**ПАО «РГС Банк»**
г. Анапа Краснодарский край	**А-Р, A-Z**	**АО «Россельхозбанк»**
	С-Я	**ПАО «РГС Банк»**

Чтобы убедиться в правильности определения банка-агента, с 4 мая 2017 г. вкладчик может воспользоваться сервисом «Найти свой банк-агент» на официальном сайте Агентства в сети «Интернет» (раздел «Страховые случаи/АКИБ «ОБРАЗОВАНИЕ» (АО)).

Выплата возмещения по вкладам (счетам), открытым для осуществления предпринимательской деятельности, производится только путем перечисления суммы возмещения на указанный вкладчиком счет в банке — участнике системы обязательного страхования вкладов, открытый для осуществления предпринимательской деятельности. Если на момент выплаты возмещения индивидуальный предприниматель признан несостоятельным (банкротом), такая выплата производится путем перечисления суммы возмещения на используемый в ходе конкурсного производства счет должника. В этом случае к заявлению о выплате возмещения необходимо приложить справку (или иной документ), выданную конкурсным управляющим либо принявшим решение о признании вкладчика банкротом судом (если конкурсный управляющий не назначен), о том, что указанный счет является счетом должника (основным счетом должника), используемым в ходе открытого в отношении вкладчика конкурсного производства, либо расчетным счетом должника, открытым от его имени конкурсным управляющим, либо депозитным счетом суда. Если на момент выплаты возмещения индивидуальный предприниматель утратил свой статус, выплата производится как наличными денежными средствами, так и путем перечисления денежных средств на счет в банке, указанный вкладчиком. В этом случае к заявлению о выплате возмещения необходимо приложить документ, подтверждающий государственную регистрацию факта утраты статуса индивидуального предпринимателя.

Для получения возмещения вкладчик представляет в банк-агент **только паспорт** (документ, удостоверяющий личность), а также заполняет заявление о выплате возмещения по установленной форме. Бланки заявлений можно получить и заполнить в подразделениях банка-агента или скопировать с официального сайта Агентства в сети «Интернет» (www.asv.org.ru, раздел «Страхование вкладов/Бланки документов»).

С заявлением о выплате возмещения вкладчик может обратиться как лично, так и через своего представителя, полномочия которого должны быть подтверждены нотариально удостоверенной доверенностью (примерный текст доверенности размещен на официальном сайте Агентства в сети «Интернет»: www.asv.org.ru, раздел «Страхование вкладов/Бланки документов»).

Вкладчики АКИБ «ОБРАЗОВАНИЕ» (АО), проживающие вне населенных пунктов, где расположены подразделения банков-агентов, осуществляющие выплату возмещения, также могут направить заявления о выплате возмещения по почте в Агентство по адресу: 109240, г. Москва, ул. Высоцкого, д. 4. В этом случае выплата возмещения будет осуществляться в безналичном порядке путем перечисления на счет в банке — участнике системы обязательного страхования вкладов, указанный вкладчиком в заявлении о выплате возмещения, или наличными денежными средствами путем почтового перевода по месту проживания вкладчика (кроме возмещения по вкладам (счетам), открытым для осуществления предпринимательской деятельности). Подпись на заявлении, направляемом по почте (при размере возмещения свыше 3000 рублей), должна быть нотариально удостоверена. В случае отсутствия в населенном пункте нотариуса подлинность подписи вкладчика на заявлении может свидетельствовать глава местной администрации или специально уполномоченное должностное лицо органа местного самоуправления. К заявлению при его направлении по почте также необходимо приложить копию документа, удостоверяющего личность вкладчика.

Вкладчики, у которых после выплаты возмещения остается непогашенной часть обязательств банка по банковским вкладам (счетам), могут получить ее в ходе конкурсного производства (ликвидации) в отношении банка при условии предъявления своих требований к АКИБ «ОБРАЗОВАНИЕ» (АО). Для этого вкладчику необходимо заполнить соответствующий раздел в заявлении о выплате возмещения при обращении в подразделения банков-агентов для выплаты возмещения. Оформление таких требований производится подразделениями банков-агентов, осуществляющими выплату возмещения, с 5 мая 2017 г.

В случае возникновения разногласий, связанных с размером подлежащего выплате возмещения, или отсутствия данных о вкладчике в реестре обязательств АКИБ «ОБРАЗОВАНИЕ» (АО) перед вкладчиками вкладчик может подать заявление о несогласии с размером возмещения (далее — заявление о несогласии) в банк-агент для передачи его в Агентство с приложением подлинников или нотариально заверенных копий дополнительных документов, подтверждающих обоснованность требований вкладчика: договор банковского вклада (счета), приходные и расходные кассовые ордера и т.д. (далее — дополнительные документы), а также копию паспорта (документа, удостоверяющего личность).

Если вкладчик представляет в банк-агент подлинники дополнительных документов, то банк-агент осуществляет их копирование, свидетельствует верность копий оригиналам и приобщает копии документов к заявлению о несогласии, которое передается в Агентство вместе с копией паспорта. Оригиналы документов банк-агент возвращает заявителю. Если вкладчик представляет в банк-агент нотариально заверенные копии дополнительных документов, то банк-агент приобщает их к заявлению о несогласии, которое с копией паспорта передается в Агентство.

Вкладчик может самостоятельно направить заявление о несогласии по почте в Агентство с приложением подлинников или нотариально заверенных копий дополнительных документов, а также копии паспорта (документа, удостоверяющего личность).

Дополнительную информацию о порядке выплаты возмещения можно получить по телефону «горячей линии» Агентства (8-800-200-08-05) (звонки по России бесплатные), а также на официальном сайте Агентства в сети «Интернет» (www.asv.org.ru, раздел «Страхование вкладов/Страховые случаи»).

Вкл

Андрей Максимов
писатель,
телеведущий

ПРАВО НА КРИК

«НУ, как вам спектакль?»—спросила женщина, когда я выходил из театра. Моя спутница посмотрела на меня вопросительно: мол, скажешь правду или отделаешься общими словами?

Я отделался общими словами. Чтобы понять правду про этот спектакль—свою личную правду, на объективность не претендую,—надо было подумать. Работа талантливая? Безусловно. Неровная? Да. Так, кстати, всегда бывает на премьерных спектаклях, а я пришел на самый первый. Но что-то такое еще было в этом спектакле, что, безусловно, требовало отдельных раздумий.

«Салемские ведьмы». Театр на Малой Бронной. Пьеса Артура Миллера. Постановка Сергея Голомазова.

Фон. Это важно. Я думаю о том театральном фоне, на котором существует эта премьера.

В современном театре нет исповеди, нет проповеди. Зато есть эксперимент. Эксперимент—это когда режиссер как бы говорит: «Сейчас я вас всех буду удивлять. Сейчас вы просто обалдеете от моей фантазии». И мы, зрители, обалдеваем. Иногда. Иногда—нет.

> В современном театре нет исповеди, нет проповеди. Зато есть эксперимент

Но вот почему режиссер решил именно про это и именно так—не ясно. Не то чтобы никогда не ясно, но очень часто.

Что до проповедей на театральной сцене—бог с ними. Исповедей жалко. Когда ты смотришь спектакль и понимаешь: режиссер имеет право на этот крик. Какая-то боль живет в нем, просится наружу и вылетает. Он не рассказывает про актуальное, не превращает спектакль в газету, он делится с нами своей болью. Почувствуйте разницу.

И не сказать, что таких спектаклей вовсе нет. Вот Марк Захаров, например, так поставил очень вольную фантазию по Владимиру Сорокину. И все-таки—редко, редко…

И тут—спектакль Голомазова…

Я думаю о тех недостатках, которые в спектакле есть. А они есть. В густонаселенной постановке не все играют, скажем так, ровно. Есть удачи. Есть не очень удачи. Из первых отмечу одну очевидную победу: работу Геннадия Сайфулина. Только нашей, мягко скажем, несовершенной системой присвоения званий можно объяснить, что этот актер до сих пор не носит звания народного. Он играл—и как!—еще в спектаклях Эфроса. И сейчас на сцене мастер, создающий очень неординарного, мощного, интересного человека.

Я много о чем думаю, шагая по Малой Бронной. Но главное, о том, что все эти недостатки, в сущности, не имеют никакого значения. Главное, Сергей Голомазов высказал то, что его волнует сегодня. Выкрикнул свою личную боль.

Словосочетание «гражданский темперамент» сегодня не в чести. Особенно в среде художников. Так вот «Салемские ведьмы»—это крик человека с невероятным гражданским темпераментом.

Артур Миллер написал пьесу о событиях, которые произошли в Америке в конце XVII века. Сергей Голомазов поставил спектакль о мракобесии, которое разрушает подлинную веру. О том, как мучительно приходится человеческому достоинству в мире догматов. О том, что есть люди, для которых религия—это способ существования, а есть те, для кого она—способ наживы. И еще о том, как невыносимо трудно быть личностью, когда толпа требует уничтожить все личное, свое, и подчиняться ее воле—воле толпы.

Он как бы кричит в зал: «Вы—люди! Помните об этом! Только человек способен протянуть руку другому!» Мир «Салемских ведьм»—это мир, в котором человеку смертельно опасно быть самим собой, где его личные взгляды, убеждения, его любовь, наконец, не имеют ровно никакого значения. Когда в городе Салеме поселяется мракобесие, человек становится не важен, не интересен и совершенно не значителен.

Для меня эта работа Голомазова четко распадается на два действия, где первое—пролог, начало, первые, подчас, на мой взгляд, излишне робкие шаги. Множество персонажей, делающих свой выбор. Кто-то быстро, кто-то мучительно. Тихая жизнь небольшого городка, в которую врываются процессы над ведьмами. Маленькие девочки, заигравшиеся в ведьм, забывшие, что игра эта смертельно опасна.

А во втором акте на сцене появляется Михаил Горевой, и начинается совсем другая история.

Дэнфорд, судья, полномочный представитель губернатора—так зовут его героя. Не имеет значения. Он ведет процесс над ведьмами в конце XVII века. Не имеет значения. О нет! При всей абсолютной конкретности Горевого, он создает образ человека, живущего вне эпох. При всей его какой-то, как говорят в театре, звериной органике (то есть невероятной естественности) он создает образ-метафору.

> Дэнфорд страшен не тем, что убивает людей, а тем, что в личности уничтожает личность—и счастлив этим

Дэнфорд—человек, которому надо заставить других думать так, как он считает верным. Не просто делать то, что ему представляется правильным, но именно думать так, как он считает верным. Дэнфорд страшен не тем, что убивает людей, а тем, что в личности уничтожает личность—и счастлив этим. Он—человек, убежденный в правоте своего мракобесия.

Горевой играет человека, которому другие люди нужны лишь для доказательства его теории. И больше ни для чего. Мракобесие—это его правда. И от этого становится не по себе.

… Вы спрашиваете, как мне спектакль? Моя спутница хочет, чтобы я сказал правду? Это тот спектакль, который надо обязательно посмотреть: крик Сергея Голомазова надо непременно услышать. Чтобы задуматься о себе и о мире, в котором мы живем. И о том, что лично ты можешь сделать, чтобы мир этот стал лучше и добрее. Чтобы жила в нем настоящая вера, за которую, в сущности, человек отвечает перед Богом только сам.

Услышать крик разрывающегося сердца—это не мало. Это даже очень много.

Все колонки автора
rg.ru/sujet/4049

Только в «РГ» Капитан «Спартака» Денис Глушаков о долгожданном чемпионстве «красно-белых»

Великолепная «восьмерка»

Илья Зубко, Артур Нанян

Полузащитник Денис Глушаков в конце января отметил 30-летие. И только по достижении этого, весьма солидного по футбольным меркам возраста, выиграл свой первый трофей. Зато какой! Восьмой номер московского «Спартака» стал чемпионом России, и именно он как капитан команды в следующем домашнем матче поднимет над головой кубок, которого миллионы «красно-белых» ждали почти 16 лет. В ожидании этого события Денис дал большое интервью «РГ».

На футляре айфона Глушакова—спартаковский ромбик. Причем не современный, который с футбольным мячом внутри буквы «С», а тот самый, классический. «Мой ромбик—без звезд. Я пока звезды не заработал», —скромно замечает наш герой. Звезда над эмблемой, как известно, полагается клубу за пять чемпионских титулов. У «Спартака» их больше всех в стране—четыре. За 12 советских чемпионств и девять российских. Всю эту «звездную атрибутику» ввели недавно, в XXI веке. И именно в этот период у «красно-белых» с трофеями возникли проблемы—последний титул чемпионов был добыт аж в 2001-м, когда сам Глушаков только мечтал о карьере футболиста, а многие нынешние болельщики «Спартака» еще не появились на свет. Так что звезду Денис, быть может, и не заработал, но в историю клуба уже точно вошел.

Везет сильнейшим

Год назад вы давали интервью «РГ». И тогда «Спартак», прямо скажем, не блистал. Боролся лишь за место в пятерке. Могли тогда представить, что уже следующий сезон станет чемпионским?

ДЕНИС ГЛУШАКОВ: Нет, конечно. Тогда ни я, ни, наверное, никто другой, не могли бы представить такого. Исходя из тех результатов, что у нас были год назад, любой игрок «Спартака» порадовался бы и второму месту, и от третьего бы никто не отказался. А обстоятельства сложились так, что мы оказались в итоге первыми (улыбается). Судьба так распорядилась—мы добились того, к чему стремились.

Бытует мнение, что «Спартаку» довольно много везло в этом сезоне. Все эти победные мячи в концовках, голы после рикошетов. Согласны, что не без удачи так получилось?

ДЕНИС ГЛУШАКОВ: Всегда говорю, что везет сильнейшим. И не надо сейчас говорить, как мы сыграли в том матче или другом. Если мы выглядели плохо в матчах с «Крыльями» и «Ростовом», то мы проигрывали. И по делу. Тут не то чтобы везение. Просто, Бог, наверное, видит, кто как работает и кто заслуживает победы.

Есть и альтернативная точка зрения, что все эти спасительные мячи—от того, что команда просто бьется до последней секунды.

ДЕНИС ГЛУШАКОВ: Вот я об этом и говорю. Все правильно, мы бьемся. И когда на последних минутах забивали много голов—что мы, с тем же «Оренбургом» не заслужили победы? Мы забили первыми, просто затем ошиблись и позволили сопернику сравнять. Но мы должны были этот матч выигрывать. С другой стороны, нам не повезло в первом круге с «Уфой», когда у них еще Лунев на воротах стоял. Разве мы тогда заслуженно проиграли, когда они один раз добежали до ворот? Но об этом никто почему-то не вспоминает. В команде должны быть единомышленники и бойцы, которые сражаются с первой и до последней минуты. Самое главное, чтобы были характер, злость, желание. Из-за этого мы и выигрываем в концовках. Потому что есть люди, которым небезразличен результат. Они реально хотят выиграть, у них глаза горят. Это видно и перед игрой, и после матча, когда все сидят уставшие в раздевалке.

Может, «Спартаку» повезло, что рано вылетели из еврокубков, и вы сосредоточились именно на чемпионате?

ДЕНИС ГЛУШАКОВ: Не думаю, что наш результат как-то с еврокубками связан. Никто из ребят не хотел вылетать из Лиги Европы. Все мечтали туда попасть, в концовке того сезона выиграли четыре матча подряд, чтобы в еврокубки попасть.

Насколько этот взлет связан с фигурой тренера? Какое он первое впечатление произвел на вас, когда только пришел ассистентом Дмитрия Аленичева?

ДЕНИС ГЛУШАКОВ: Не буду лукавить, раньше я никогда о Каррере не слышал. И только в прессе прочитал, что он был помощником Конте. В России его никто особо и не знал. Я сразу подумал, что будем работать над обороной, поскольку тренера пригласили специально для этого. Он остался, придал нам эмоции, подтянул «физику». Вы видели, что произошло в Лиге Европы. В первом матче я понимаю, было очень жарко. Но в ответной, когда мы просто ползали второй тайм... Не знаю, что тогда произошло. То ли не акклиматизировались, то ли что. Остается лишь факт, что вся команда очень уставала. А когда подтянули «физику», выиграли один матч, второй, то почувствовали, что все получается.

Акцент

> Денис Глушаков: Ключевой момент сезона—победа над «Ростовом». Не выиграй мы у них, всякое могло произойти

После поражения в Самаре пошли в ресторан

У «Спартака» был сложный период, когда проиграли в Кубке, затем «Уфе» и «Зениту» в чемпионате. Многие подумали, что после трех поражений подряд вы развалитесь. Почему этого не произошло?

ДЕНИС ГЛУШАКОВ: Переломный был следующий матч, с «Ростовом». Мы выиграли 1:0, и этот матч, думаю, нас вдохновил. Нам была просто необходима эта победа, и если бы мы тогда не выиграли, было бы нам очень тяжело психологически. Возможно, это была для нас одна из ключевых игр всего чемпионата.

«Ростову» именно вы забили гол...

ДЕНИС ГЛУШАКОВ: Это мог сделать любой, дело не в том, кто забил. Просто после трех поражений подряд и вылета из Кубка было очень важно добиться результата.

Были у вас еще и два тяжелых по счету поражения—0:4 от «Крыльев», и относительно недавние 0:3 от «Ростова». Что вы делали после этого, чтобы побыстрее забыть такие разгромы?

ДЕНИС ГЛУШАКОВ: После Самары поехали в ресторан. У Боккетти был день рождения—30 лет ему исполнилось. Команда собралась, с женами—погуляли, отметили хорошо. Тогда были все шокированы, и надо было головы разгрузить. Затем выиграли у «Рубина» и поехали в отпуск.

Разгром в Ростове тоже совпал с днем рождения, на этот раз вашего главного тренера Массимо Карреры. Тогда тоже в ресторане гуляли?

ДЕНИС ГЛУШАКОВ: Нет. Тот матч мы даже не разбирали. Быстрее надо было его забыть и начинать все сначала, потому что до игры с «Уралом» было не так много времени. Там и нечего было разбирать, поскольку мы ужасно, безобразно сыграли. Наверное, это не наш был день. Даже ролик в Интернете—Каррера пошел в стенку, я головой ударился. Сумасшедший какой-то день. Тут я не оправдываюсь—мы проиграли по делу. Неразбериха была во всей команде, меня удалили.

«Спартак» пропустил 24 мяча—больше, чем все остальные команды из лидирующей группы. Это говорит о том, что ваша оборона еще далеко не идеальна?

ДЕНИС ГЛУШАКОВ: Только не забывайте, что из них по четыре мяча мы пропустили от «Крыльев» и «Зенита» в первом круге, и от «Ростова»—три. Почти половина. Бывают такие матчи, когда не «прет», и проигрываем с крупным счетом. Но лучше так проиграть два-три раза, чем много поражений с меньшей разницей. А эти разгромы мы компенсируем победами 1:0 (улыбается).

Адриано пока не «проставился»

Раньше в «Спартаке» были проблемы между российскими игроками и легионерами. Сейчас их нет?

ДЕНИС ГЛУШАКОВ: Нет никаких проблем. Наоборот, дружная команда. Если надо те же деньги собрать—кому-то помочь или чтобы в ресторане собраться, то все спокойно скидываются. Ребята идут на диалог, и шутки понимают, и общаются хорошо.

Боккетти только загрустил у вас явно. Даже по коллективным фото видно.

ДЕНИС ГЛУШАКОВ: Все грустят, если не играют. Это нормально, когда ты переживаешь, что не попадаешь в состав. Ты хочешь доказать и ждешь своего шанса.

Вообще люди, которые получают мало игрового времени, как свое положение воспринимают в «Спартаке»?

ДЕНИС ГЛУШАКОВ: Они не создают негатива никакого. А варятся в той же каше, что и мы. В любой момент они могут выйти и всегда помочь команде.

В «Спартаке» есть традиция, что новички должны «проставиться» команде?

ДЕНИС ГЛУШАКОВ: Да, есть такое.

Луис Адриано уже прошел этот обряд?

ДЕНИС ГЛУШАКОВ: Пока нет. Он в курсе и ждет, когда получится это организовать. Но мы не могли никуда поехать, поскольку очень важные матчи были. Его минута славы наступит еще (улыбается).

Кто из спартаковских легионеров самый забавный?

ДЕНИС ГЛУШАКОВ: Да они все забавные.

Самый экзотический, наверное, Зе Луиш—он же из Кабо-Верде. Вы хоть представляете, где это, на карте найдете такую страну?

ДЕНИС ГЛУШАКОВ: Даже не смотрел на карте, честно. Знаю, что далеко. Он ездит в сборную и рассказывает, что сутки летит туда. Поэтому я даже не хочу узнавать, где это.

По сути, Зе Луиш по-настоящему раскрылся только в этом сезоне. Как получился такой прорыв у него?

ДЕНИС ГЛУШАКОВ: Акклиматизировался, и все. Он приехал уже хорошим нападающим, просто на сборах его никто не видел. Сезон начался, и у него был неудачный период, когда он не мог себя раскрыть. Но у всех бывают спады.

Сколько футболистам надо времени, чтобы понять уровень новичка?

ДЕНИС ГЛУШАКОВ: А нам-то чего понимать? Это пусть тренеры изучают.

Но команде ведь тоже важно, кого им привезли и с кем теперь играть.

ДЕНИС ГЛУШАКОВ: Когда выходят против топовых команд, «Зенита» или ЦСКА, тогда становится все ясно. Можно понять и по тренировкам. Но там кто-то может забивать все мячи, глумиться над вратарями, а в игре все это куда-то исчезает.

РИА НОВОСТИ

Победу в чемпионате Денис Глушаков праздновал у стадиона спартаковцев в Тушино вместе с болельщиками.

ДОСЬЕ «РГ»

Денис Борисович Глушаков
Родился 27 января 1987 года в городе Миллерово Ростовской области.
Там же начинал заниматься футболом.
Выступал за команды: «Ника» (1999—2005), «Локомотив» (2005—2013), СКА (2006), «Звезда» (2007). В «Спартаке»—с лета 2013 года.
За сборную России дебютировал в 2011 году в товарищеском матче с Катаром. Провел за национальную команду 49 встреч, забил пять мячей.
Участник чемпионата мира (2014) и двух чемпионатов Европы (2012, 2016).
Лучший футболист чемпионата России по версии исполкома РФС (2011/12, 2012/13, 2013/14), игрок года в «Спартаке» (2013/14).
Женат, растит двух дочерей.

ЦСКА сильнее «Зенита»

Наверняка по ходу сезона вас доставали вопросами о чемпионстве. В команде это не обсуждали?

ДЕНИС ГЛУШАКОВ: А что обсуждать, когда у нас столько матчей? Мы просто смотрели, как наши конкуренты играют. Вот о них могли поговорить, а о чемпионстве никаких мыслей не было.

Это ведь ваш первый трофей в карьере.

ДЕНИС ГЛУШАКОВ: Надо же было когда-то начинать (улыбается).

Есть мнение, что взлет «Спартака» связан в первую очередь со спадом ЦСКА и «Зенита». Вы что думаете?

ДЕНИС ГЛУШАКОВ: Тогда я могу сказать, что ЦСКА и «Зенит» становились чемпионами потому, что «Спартак» плохо играл. Не понимаю, кто говорит такие вещи. Мы дважды в этом сезоне обыграли ЦСКА и победили дома «Зенит».

А кто из них сильнее?

ДЕНИС ГЛУШАКОВ: ЦСКА. Хотя во втором дерби с армейцами у нас было много шансов для третьего гола. Вспомните момент с Промесом, когда он в штангу пробил.

Со стороны кажется, что из иностранцев вы больше всего близки как раз с Промесом. Это так?

ДЕНИС ГЛУШАКОВ: Мы все общаемся. Просто Промес учит русский, как и Зе Луиш.

Промес занимается с преподавателем?

ДЕНИС ГЛУШАКОВ: Нет. Просто он спрашивает иногда, как то или иное слово произносится.

А с Каррерой можете пообщаться на великом и могучем?

ДЕНИС ГЛУШАКОВ: Нет, он не говорит по-русски.

Каррера—чуть ли не единственный тренер, который никогда не обсуждает судейство. Команда видит такие вещи, ценит их?

ДЕНИС ГЛУШАКОВ: Мы не обращаем на это внимания. Он правильно делает. Что об арбитрах говорить? Судьи судьями, но бывают моменты, когда мы сами не забиваем. Они же в этом не виноваты.

Вам как капитану часто приходится с ними общаться?

ДЕНИС ГЛУШАКОВ: Ну как общаться... Бывают иногда на поле моменты, когда видишь, что судья ошибся. Просто говоришь им это и все.

Поражает, что Каррера никогда не критикует игроков. Следите за тем, что он говорит на пресс-конференциях?

ДЕНИС ГЛУШАКОВ: Если что-то интересное попадается, то читаем. Хотя я вообще не читаю прессу. Потому что у каждого есть свое мнение о футболе.

Просто Каррера всегда стоит за вас грудью. Иногда в «Инстаграм» выкладывает командное фото и называет вас бойцами, гладиаторами.

ДЕНИС ГЛУШАКОВ: И мы за него стоим грудью. И когда проигрываем, то виноваты мы, а не тренер.

Хочу наследника

Чувствуете, что стали более узнаваемым? Даже за этот год.

ДЕНИС ГЛУШАКОВ: Конечно. В этом плане нельзя сравнивать «Спартак» и «Локомотив». Меня, конечно, и раньше узнавали, но «Спартак»—самый популярный клуб страны, народная команда. Большая армия болельщиков. Может, еще и узнают, потому что «Инстаграм» завел (социальная сеть, в которой пользователи делятся фотографиями.—Прим. авт.).

Не чувствуете прессинга?

ДЕНИС ГЛУШАКОВ: Я вообще спокойно хожу. Такой же человек, как и все вокруг.

Когда вы выдали свой самый результативный сезон в карьере в 2011 году, у вас родилась первая дочь. Недавно появилась на свет вторая. Когда ждать сына?

ДЕНИС ГЛУШАКОВ: Подождите, только дочь родилась. Как жена оклемается, пойдем на третьего (улыбается).

Вы как-то говорили, что когда первая дочь родилась, вы ждали мальчика. А сейчас как было?

ДЕНИС ГЛУШАКОВ: Все то же самое. Сначала сказали, что будет мальчик. Всегда так говорят, а потом рождается девочка. Жду, чтобы в следующий раз сказали, что будет девочка (улыбается). Я очень хочу наследника. Но раз Бог дает девочек, значит, так должно быть.

РИА НОВОСТИ

Денис Глушаков (справа) установил личный рекорд результативности за сезон в «Спартаке». В нынешнем розыгрыше чемпионата он забил шесть мячей.

ЦИФРА

112

МАТЧЕЙ

провел за «Спартак» Денис Глушаков и отличился 13 раз.

ФУТБОЛ Обладатель «золота» ЧР-2017 определился досрочно

«Спартак» гуляет

Илья Зубко, Артур Нанян

МОСКОВСКИЙ «Спартак» стал десятикратным чемпионом России по футболу. Спустя 16 лет. Досрочно. За явным преимуществом. Таков главный итог 27-го по счету тура, который стал таким образом историческим для всех «красно-белых».

Это чемпионство ждали так долго, что свалилось оно на «Спартак» внезапно. И, как выяснилось, никто даже толком не знал, что в такой ситуации делать. Ведь «золото» команде, по сути, вручил прямой конкурент. Спартаковцы в субботу весьма натужно выиграли у аутсайдера чемпионата «Томи» 1:0, причем так расстроили своим футболом главного тренера Массимо Карреру, что тот сразу же после финального свистка убежал в раздевалку. Три очка взяли, но радости эта победа точно не принесла. А на следующий день свой матч играл «Зенит»—единственный, кто теоретически мог «красно-белых» достать. Но только в случае домашней победы над «Тереком».

Но игра на новой арене на Крестовском острове лишний раз показала, насколько плох сейчас «Зенит». Один точный удар «Терека» не просто принес гостям три очка, но и сделал «Спартак» недосягаемым для конкурентов. Символично, что руководит грозненским клубом Рашид Рахимов—человек, проведший немало матчей за «красно-белых». А короновали москвичей их принципиальные оппоненты—тот самый «Зенит», который лишил в 2007-м «Спартак» самого реального за последние 15 лет шанса на титул.

> «Зенит» не только помог «Спартаку» досрочно завоевать «золото», но и впервые проиграл на своей новой арене

Поскольку отмечать «золото» в день матча «Зенита» никто заранее не собирался, то дальше события развивались стремительно и красиво. Капитан «Спартака» Денис Глушаков смотрел игру конкурентов неподалеку от стадиона «красно-белых» в Тушино. И на радостях поехал к арене. Туда же примчался вратарь Артем Ребров, приехали первые болельщики. Началось гуляние, о котором мгновенно узнали в соцсетях. И на северо-запад Москвы стал съезжаться народ. Дождь и холод никого не пугал—только у стадиона болельщиков было несколько тысяч. Вышли люди и на центральные улицы столицы.

Игроки тем временем мчались в плавучий ресторан в Лужниках. О праздничном сборе после матча «Зенита» объявил главный тренер Массимо Каррера. И эта ночь для команды выдалась долгой и бурной. Приехали все, кроме Квинси Промеса. Голландец был в этот момент в роддоме рядом с супругой—под утро у него родился наследник. Примерно в то же время ресторан покидали футболисты. О спортивном режиме, понятно, никто и не заикался. Торжества, разумеется, продолжатся. Сначала «Спартак» ждет праздничный выезд в Пермь. Тысячи болельщиков заранее запланировали поездку на матч с «Амкаром», ожидая, что он станет «золотым». Теперь на Урале «красно-белые» гарантированно погуляют от души. Ну а затем—домашняя игра с «Тереком». Именно на ней произойдет уже официальная коронация нового футбольного чемпиона.

Главный вопрос этого чемпионата отныне закрыт. Но остальные по-прежнему актуальны. К примеру, кто станет вторым участником Лиги чемпионов от России вместе со «Спартаком». Вернее, кто пройдет в квалификацию турнира. Фаворитом в этой борьбе стоит считать ЦСКА. Москвичи отошли от поражения в дерби со «Спартаком» и уверенно переиграли в гостях «Амкар» (2:0). В то же время конкурент армейцев в битве за второе место «Зенит» ждут серьезные изменения. В частности, скорее всего питерцев ждет увольнение с поста главного тренера Мирчи Луческу. Румын и сам понимает: он не оправдал надежд болельщиков. Уже второй сезон подряд «Зенит» рискует остаться без Лиги чемпионов, что для клуба с такими амбициями неприемлемо.

—Осталось еще три игры, так что о будущем сейчас думать не хотелось бы. Вместе с тем понимаю, что болельщики ждали от нас большего. Хочу попросить у них прощения,—отметил Луческу.—Я однозначно недоволен этим сезоном. Нам не хватает забитых мячей. Мы проанализируем ситуацию с руководством и примем решение.

РИА НОВОСТИ

Руководство «Зенита» готовится отправить в отставку Мирчу Луческу.

Положение команд на 10 мая

	И	В	Н	П	М	О
Спартак	27	20	3	4	42–24	63
ЦСКА	27	15	8	4	38–15	53
Зенит	27	15	7	5	44–18	52
Краснодар	27	11	12	3	34–19	45
Терек	27	12	9	6	33–30	42
Ростов	27	11	9	7	30–13	42
Уфа	27	10	6	11	18–23	36
Локомотив	27	8	12	7	33–24	36
Рубин	27	9	8	10	26–27	35
Амкар	27	8	10	9	24–26	34
Анжи	27	7	9	11	22–30	30
Урал	27	8	5	14	22–40	29
Оренбург	27	6	8	13	22–31	26
Кр. Советов	27	5	10	12	27–33	25
Арсенал	27	6	6	15	15–37	24
Томь	27	3	5	19	15–55	14

НОВОСТИ

ФИФА отменила наказание Месси

ЛЕО СНОВА В ИГРЕ

Артур Нанян

АПЕЛЛЯЦИОННЫЙ комитет Международной федерации футбола (ФИФА) отменила дисквалификацию капитана сборной Аргентины Лионеля Месси. Об этом сообщается на официальном сайте ФИФА.

Инцидент с участием Месси случился в конце марта во время матча отборочного турнира ЧМ-2018 против Чили. Нападающий «Барселоны» был обвинен в том, что он оскорбил бокового судью. В результате Лионеля дисквалифицировали на четыре игры, одну из которых он уже пропустил. Что примечательно, в ней аргентинцы уступили в гостях Боливии (0:2) и опустились на пятую строчку в таблице.

Ну а отменила свое решение ФИФА из-за отсутствия доказательств оскорбления судьи со стороны Месси. Таким образом, капитан и лидер сборной Аргентины поможет своей команде в заключительных встречах отборочного цикла с Уругваем (31 августа), Венесуэлой (5 сентября), Перу (5 октября) и Эквадором (10 октября).

Наши девушки начали подготовку к Евробаскету

ПОД ЩИТАМИ ЖИЗНЬ КИПИТ

Илья Трисвятский

ЖЕНСКАЯ сборная России по баскетболу начала подготовку к чемпионату Европы, который состоится в Чехии 16–25 июня. Команда тренируется в подмосковном Новогорске, откуда 11 мая направится на вторую часть сбора в Сочи.

Под началом главного тренера Александра Васина готовятся 18 девушек: разыгрывающие и атакующие защитники—Елена Беглова, Наталья Жедик, Татьяна Петрушина (все—«Надежда», Оренбург), Алена Кириллова, Ксения Левченко (обе—«Динамо», Курск), Анна Лешковцева, Карина Низамова (обе—МБА, Москва), Евгения Белякова (УГМК, Екатеринбург); форварды—Татьяна Видмер, Анастасия Логунова (обе—«Динамо», Курск), Дарья Колосовская («Спарта энд К», Видное), Жосселина Майга («Надежда»), Раиса Мусина («Полковице», Польша), Мария Черепанова (УГМК); центровые—Мария Вадеева («Динамо», Курск), Наталья Виеру (УГМК), Ирина Осипова («Спарта энд К»), Ксения Тихоненко («Динамо», Москва).

Талисман ЧМ-2018 Забивака встретился с Марадоной

ВОЛЧЬЯ ХВАТКА

Артур Нанян

ЛЕГЕНДАРНЫЙ аргентинец Диего Марадона встретился с маскотом чемпионата мира-2018 в России волком Забивакой. Произошло это в Бахрейне, где Марадона проводит свой отпуск. Фотография Диего Армандо с Забивакой опубликована в «Твиттере» официального сайта ФИФА, который посвящен ЧМ-2018.

Марадона—далеко не первая звезда, с кем уже успел встретиться Забивака. Ранее он виделся с такими звездами, как Роналдо и Роналдиньо.

Что касается Марадоны, то на днях он вернулся к тренерской работе, подписав контракт с командой второго дивизиона первенства ОАЭ «Аль-Фуджайра». Соглашение с Диего Армандо, последним местом работы которого был «Аль-Васл», рассчитано на один год.

Ранее ряд СМИ распространили информацию, что Марадона может возглавить итальянский «Наполи» или сборную Боливии.

Хоккей Сборная России идет без поражений на чемпионате мира

Шайбы не считаем

REUTERS

Российские хоккеисты отправили в ворота сборной Германии шесть шайб.

Павел Петровский

Капитан сборной России по хоккею Сергей Мозякин остается в расположении национальной команды на чемпионате мира в Германии и Франции.

Напомним, что накануне матч группового раунда турнира Россия—Германия (6:3) ознаменовался неприятной травмой Мозякина. В одном из эпизодов нападающий немцев Патрик Хагер грубо встретил Сергея подлым ударом, после чего наш хоккеист очутился на льду и не смог продолжать поединок. Судьи удалили грубияна до конца матча, а российские болельщики по-своему наказали Хагера—по пути в раздевалку облили его пивом.

Не остался в стороне от скандального эпизода президент Федерации хоккея России Владислав Третьяк, который заявил, что будет добиваться того, чтобы Хагера подвергли дисквалификации:

— Подобное поведение на льду попросту недопустимо, он сыграл против нашего капитана умышленно, и за это должно последовать адекватное наказание — как минимум два матча дисквалификации.

К счастью, обследование Мозякина в одной из лучших клиник не выявило сотрясения мозга, и вопрос о дальнейшем участии Сергея в чемпионате мира решится сегодня, до утренней тренировки сборной.

При этом вчера Сергей вместе с командой принял участие в возложении венков на мемориальном кладбище города Зибург, где члены сборной России почтили память погибших советских воинов в Великой Отечественной войне.

Что касается турнирного положения, то российская дружина на групповом раунде турнира идет без поражений и радует болельщиков результативной игрой. В первом матче на ЧМ наша сборная одолела шведов (2:1 по буллитам), затем разгромила итальянцев—10:1 и уверенно разобралась с немцами—6:3.

Следующий матч на ЧМ-2017 наша команда проведет 11 мая против Дании.

В остальных поединках группы «А», где играет сборная России, американцы смогли одолеть шведов со счетом 4:3. У победителей дубль на счету Джонни Годро, также по шайбе забросили Клейтон Келлер и Джей Ти Комфер. У шведов Элиас Линдхольм оформил дубль, еще один гол на счету Виктора Хедмана.

На момент подписания номера «РГ» в печать на первом месте в группе расположилась команда Латвии, которая в трех матчах набрала восемь очков. Вчера прибалты одолели итальянцев—2:1.

Следом идет сборная России, у которой восемь очков. На третьем месте американцы (шесть баллов после трех игр), далее идут шведы (четыре очка после трех игр).

В группе «В» пока статус фаворита оправдывают канадцы, которые показали в трех матчах стопроцентный результат—девять очков из девяти.

Следом идут команды Чехии, Швейцарии и Финляндии.

Накануне финны и чехи выдали настоящий триллер на льду. Матч в Париже завершился победой чехов в серии буллитов со счетом 4:3. А ведь вплоть до третьего периода хоккеисты Суоми вели с преимуществом в три шайбы! Но чешская дружина смогла сравнять счет, а в хоккейных «пенальти» победную точку поставил Робин Ханзл.

Напомним, что по регламенту турнира из каждой группы в плей-офф выходит по четыре команды.

Акцент

> Вопрос о дальнейшем участии Сергея Мозякина на чемпионате мира должен решиться сегодня

ЦИФРА

9 ОЧКОВ

по системе «гол плюс пас» — три заброшенные шайбы и шесть передач на счету форварда сборной России Артемия Панарина, который возглавляет список лучших бомбардиров ЧМ-2017.

Чемпионат мира по хоккею: онлайн-трансляции, комментарии, фоторепортажи rg.ru/sujet/5863

БАСКЕТБОЛ «Химки» в третьем матче серии выиграли на выезде у красноярского «Енисея» и вышли в следующий раунд плей-офф Единой лиги

Дали жару в Сибири

Илья Трисвятский

Подмосковные «Химки» вчера в Красноярске одержали победу над местным «Енисеем» (89:68), выиграли эту серию стартового раунда плей-офф чемпионата Единой лиги с общим счетом 3-0 и стали вторым полуфиналистом. До этого в четверку сильнейших первым пробился питерский «Зенит».

Противостояние между посеянными под третьим номером «Химками» и шестой командой регулярного чемпионата «Енисеем» начиналось интригующе, поскольку сибиряки в первом матче долго лидировали, причем на 32-й минуте преимущество гостей Баскетбольного центра Московской области исчислялось восемью очками. Однако химчане на своем паркете все же сумели избежать сенсации, добившись победы под занавес встречи—91:84. На этом запал «Енисея» иссяк. В повторной игре было 109:81 в пользу фаворита, вчера в Красноярске разрыв в счете также оказался значительным.

У подмосковной команды на «Арене Север» самым результативным стал лидер команды Алексей Швед, набравший 22 очка. У его партнера Марко Тодоровича 16 баллов за результативность и девять подборов. В рядах «Енисея» отличился Энтони Хиллиард —17 очков.

—Важно, что мы добились победы в серии в трех матчах,—сказал наставник «Химок» Душко Иванович.—Начали игру в Красноярске внимательно и сконцентрировано. Да, было немало потерь, но в целом все 40 минут мы провели серьезно. У нас теперь будет много времени перед полуфинальными играми. Думаю, для начала мы дадим команде несколько дней выходных, после чего начнем готовиться к серии с «Зенитом», постараемся за этот период провести контрольные игры.

Напомним, что «Зенит» трижды расправился с латвийским ВЭФом (93:81 и 79:74 в Питере, разгромные 92:51 в Риге), получив наиболее длительный перерыв среди всех участников полуфинала. Не надо быть мастером прогнозов, чтобы предположить успех ЦСКА в сегодняшнем гостевом матче с «Астаной». Эта игра положит конец самой предсказуемой серии четвертьфинала. Ранее «красно-синие» дома уверенно брали верх над казахстанским клубом—77:54 и 94:74.

Самую большую интригу таит в себе сражение четвертой и пятой команд «регулярки»—«Локомотива-Кубани» и казанского УНИКСа. В Краснодаре соперники обменялись победами — несколько неожиданная неудача хозяев в первом матче (62:71) и убедительный реванш в повторной игре (92:76).

Пока идет плей-офф, Единая лига постепенно определяет лауреатов сезона в различных номинациях. Обладателем приза «Лучшему «шестому» игроку» (то есть выходящему со скамейки запасных) стал баскетболист «Енисея» форвард Сулейман Браймо. Нигериец получил свою награду на глазах красноярских болельщиков как раз перед вчерашним матчем с «Химками».

В регулярном чемпионате из 24 проведенных матчей Браймо 22 раза входил в игру со скамейки, в среднем набирал 13,0 очка и совершал 5,0 подбора.

— Признаться, был немного удивлен, что именно меня назвали лучшим «шестым»,—отметил Браймо.—Мне очень приятно! Но эта индивидуальная награда является результатом нашей общей командной работы. Я хочу поблагодарить своих партнеров и тренеров, которые верили в меня.

Форварда ЦСКА Никиту Курбанова чуть ранее признали лучшим по игре в защите—по итогам регулярного чемпионата. «Здорово, что существует приз, который оценивает черновую работу. Я строю свои действия на площадке именно от обороны, ведь защита считается основой побед в баскетболе»,—отметил Курбанов.

VTB-LEAGUE.COM

В четвертьфинальной серии с «Енисеем» игроки «Химок» испытали затруднения только в первой игре.

ГДЕ БУДЕМ СМОТРЕТЬ

10 мая, среда

«МАТЧ! Арена»

16.55. «Астана» (Казахстан)—ЦСКА. Прямая трансляция.
18.55. УНИКС (Казань)—«Локомотив-Кубань» (Краснодар). Прямая трансляция.

ВОЛЕЙБОЛ Сегодня пройдут полуфинальные матчи мужской Суперлиги

Очередь на пьедестал

Илья Трисвятский

НА ПРОХОДЯЩЕМ в столичном дворце спорта «Динамо» «Финале шести» чемпионата мужской Суперлиги наступила пора решающих матчей. Сегодня состоятся полуфиналы: «Зенит» (Казань)—«Белогорье» (Белгород), «Динамо» (Москва)—«Локомотив» (Новосибирск).

Неудачники группового раунда «Газпром-Югра» (Сургут) и «Факел» (Новый Уренгой) поспорят за пятое место, то есть за последнюю путевку в еврокубки сезона 2017/18. Матчи за золотые и бронзовые медали запланированы на четверг, 11 мая.

В группе «А» самым интересным получился матч между выигравшим в очередной раз Лигу чемпионов «Зенитом» и «Локомотивом». Казанцы, уступая после двух партий 0:2, нашли в себе силы вырвать победу—3:2 (20:25, 21:25, 25:16, 25:22, 19:17). Впрочем, железнодорожники, несмотря на обидное поражение, в накладе не остались, досрочно получив путевку в полуфинал.

Надежды на медали в этой группе лишился «Газпром-Югра», потерпевший два поражения. А вот в тройке «Б» произошла неимоверная закрутка—все команды одержали по одной победе. Для определения полуфиналистов пришлось считать соотношение сетов. У хозяев площадки из столичного «Динамо» (4:3) и «Белогорья» (3:3) оно оказалось лучше, чем у «Факела» (3:4).

—Жаль, что в заключительном матче группы против «Факела» мы не взяли стартовую партию, у нас получил травму Александр Маркин. Он не смог продолжить участие в игре,—посетовал рулевой «Динамо» Юрий Маричев.—Я благодарен ребятам, которые вышли на замену и помогли выиграть третью партию, поскольку она была ключевой для решения вопроса по выходу в полуфинал.

ТЕМ ВРЕМЕНЕМ

В японском Кобе стартовал женский клубный чемпионат мира. Россию представляет столичное «Динамо», получившее приглашение на турнир еще до того, как «бело-голубые» выиграли финал Суперлиги у казанских одноклубниц. Москвички в первом туре группы «А» не справились с победителем Лиги чемпионов Европы турецким «Вакифбанком»—0:3 (22:25, 19:25, 18:25). Также в этом квартете выступают «Хисамицу Спрингс» (Япония) и бразильская «Рексона». Участники группы «В»—«Волеро» (Швейцария), «Экзачибаши» (Турция), «Озаску» (Бразилия) и «Ред Рокетс» (Япония). По две лучшие команды от каждой четверки выйдут в полуфинал.

VOLLEY.RU

Матч между «Локомотивом» и «Зенитом» получился самым интересным в первой части московского «Финала шести».

АВТОСПОРТ Даниил Квят принял участие в кулинарном поединке

Доехал до кухни

Павел Петровский

В БЛИЖАЙШИЙ уик-энд в Барселоне состоится очередной этап чемпионата мира в гонках «Формулы-1»—Гран-при Испании.

Среди тех, кто выйдет на трассу,—российский пилот команды «Торо Россо» Даниил Квят. Перед важной гонкой наш гонщик принял участие в необычном соревновании—стал участником кулинарного поединка со своим партнером по команде Карлосом Сайнсом.

Как сообщили в пресс-службе «Торо Россо», пилоты из России и Испании соревновались в приготовлении пьядины—итальянской лепешки. Их рассудил специально приглашенный на «Кухню пилотов» шеф-повар.

«Карлосу чаще требовалась помощь, а Даня спешил, чтобы подготовить тесто поскорее. Сайнс был более спокоен и лучше работал руками. Также Даня забыл добавить дрожжи… У обоих пьядина оказалась немного недожарена. У Квята она, может, и выглядела чуть лучше, но у Карлоса была лучше на вкус. «Да, Карлос победил,»—подвел итоги дуэли шеф-повар.

Впрочем, Квят на все происходящее отреагировал с улыбкой и отметил, что для него куда важнее оказаться лучше Сайнса в гонке:

— Этап, который проходит в стране напарника, означает, что все внимание будет приковано к нему. Мне это вполне понятно, и даже хорошо, ведь я смогу сосредоточиться исключительно на пилотировании. Как правило, большая часть мероприятий ложится именно на местного гонщика. Теперь очередь Карлоса, а я лучше побуду в тени. Если говорить о Гран-при и моих ожиданиях, то последние два года я заканчиваю гонку в Испании на десятом месте, поэтому рассчитываю финишировать выше в этот раз! Мы постоянно проводим тесты в Барселоне, поэтому все гонщики отлично знают эту трассу, будет непросто. Она включает в себя большое количество разных по типу поворотов, каждый сектор имеет свои особенности, это очень интересно. Мои любимые повороты—третий и девятый. Они действительно классные! В целом в Испании очень красивая трасса. Нам нужно выступить здесь без заминок, основываясь на полученной во время тестов информации.