Куда покатят бочку — к 50 или к 60 долларам за баррель

Страница 4

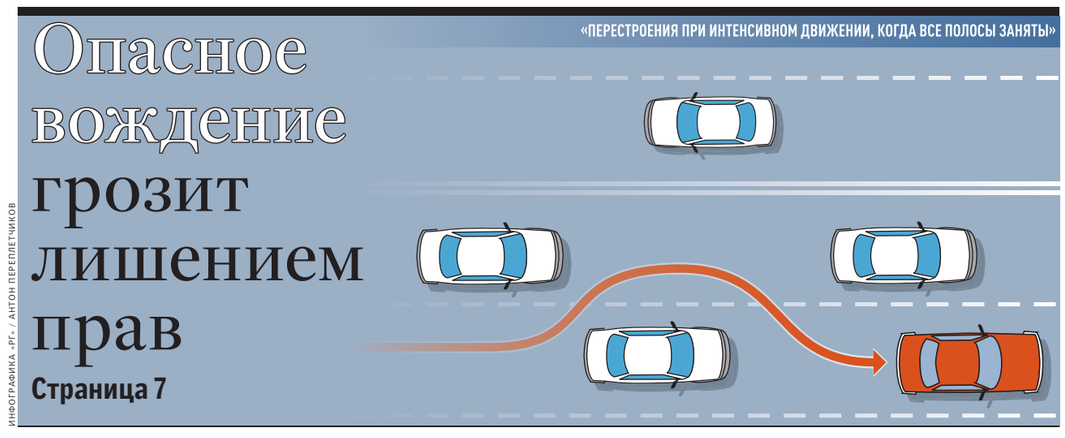

ИНФОГРАФИКА «РГ» / АНТОН ПЕРЕПЛЕТЧИКОВ

Опасное вождение грозит лишением прав

Страница 7

Российская Газета

Общественно-политическая газета. Выходит с ноября 1990 года. **Пятница, 20 января 2017.** № 12(7178) **www.rg.ru** Столичный выпуск

Только в «РГ» Новые полномочия нотариусов — проверка чистоты документов, сделок с квартирами и машинами

Давай начистоту

СЕРГЕЙ МИХЕЕВ

Доскональнo проверить, все ли в порядке с новым жильем, может только нотариус.

Владислав Куликов

О важных для граждан новациях сообщил в эксклюзивном интервью «Российской газете» президент Федеральной нотариальной палаты Константин Корсик.

Константин Анатольевич, как вам удалось решить старую проблему: покупая автомобиль, человек рисковал получить «в прикупе» и долги бывшего владельца? Нотариусы смогли защитить честных покупателей, тем более что рынок «вторичных» машин бурно растет?

КОНСТАНТИН КОРСИК: Такой проблемы больше не существует. Создан общероссийский реестр, в который занесены все автомобили, находящиеся в залоге. С Нового года упростилась процедура его наполнения. С 1 января подать уведомление о залоге движимого имущества можно в электронном виде прямо на нашем сайте, минуя обращение к конкретному нотариусу. Уже наработана судебная практика: человеку, покупающему автомобиль, достаточно получить выписку из этого реестра. Если машина там не числится, можно смело покупать.

Акцент

> Если машина не числится в «долговом» реестре, ее можно брать. Никакие долги на покупателя не повесят

А что будет, если, несмотря на это, выяснится, что долги на машине все-таки висят и банк требует возврата кредита с нового владельца?

КОНСТАНТИН КОРСИК: В случае возникновения каких-то проблем человек, взявший выписку из такого реестра, будет признан добросовестным покупателем автомобиля. Отвечать за долги прежнего владельца новому хозяину машины не придется. На этот счет есть и соответствующие решения Верховного суда России.

Кто должен вбивать данные в этот реестр?

КОНСТАНТИН КОРСИК: Информацию в реестр направляют залогодержатели, хотя залогодатель тоже имеет на это право.

То есть — банки?

КОНСТАНТИН КОРСИК: Уведомление могут послать и банки, и любые граждане и организации, кто предоставил денежные средства в долг под залог автомобиля или какого-то иного движимого имущества.

Теперь переходим к покупателю. Где и как можно проверить автомобиль?

КОНСТАНТИН КОРСИК: Доступ к сведениям реестра уведомлений о залоге движимого имущества можно получить бесплатно и круглосуточно в Интернете на сайте https://www.reestr-zalogov.ru

→ 6

4 **Крепкий рубль** начал «проедать» Резервный фонд

4 **Будут ли вводить** лицензии на сбор ягод и грибов

7 **Робот-журналист начал** работать в Китае

8 **Лавина-убийца** накрыла отель в Италии

8 **Страшный пожар** в Тегеране: десятки погибших

ПЕРСОНА

Римас Туминас: Мечтаю послать молодых режиссеров вместо моря в родные деревни

→ 12

ПРЕСС-СЛУЖБА МХТ ИМЕНИ А.П. ЧЕХОВА / ТАСС

ПРАВО КС РФ вынес решение по делу ЮКОСа

Не может быть исполнено

Мария Голубкова, «Российская газета», Санкт-Петербург

РОССИЯ не будет выплачивать компенсации по делу ЮКОСа из государственного бюджета. Однако в том случае, если обнаружится неучтенное имущество компании, бывшие акционеры могут рассчитывать на некое возмещение, постановил вчера Конституционный суд РФ.

Право игнорировать решения Страсбургского суда, если они не соответствуют нормам российской Конституции, КС получил в декабре 2015 года, после того как президент РФ Владимир Путин подписал соответствующий закон. На этот раз с запросом о возможности исполнения решения ЕСПЧ, который присудил в пользу акционеров нефтяной компании 1,9 миллиарда евро, в КС обратилось Министерство юстиции РФ.

Правоведы привели целый ряд аргументов против — от серьезной нагрузки на бюджет до роста социальной напряженности в обществе, а также высказали мнение, что до обращения в Страсбург не были исчерпаны механизмы правовой защиты внутри государства. Однако, как пояснил журналистам председатель КС РФ Валерий Зорькин, в своем решении КС не использовал эти доводы, опираясь лишь на собственные ранее высказанные правовые позиции. Речь, в частности, идет об оспоренном юристами ЮКОСа сроке давности за налоговые преступления. Согласно действующему законодательству РФ, он составляет три года.

→ 2

ДЕНЬГИ ФАС раскритиковала принудительный перевод бюджетников на карты «Мир»

Ни «Мира», ни зарплаты

Ирина Жандарова

ВВЕДЕНИЕ требования по переводу всех бюджетников на карту «Мир» может привести к ущемлению прав граждан и ограничению конкуренции. Об этом вчера заявили в Федеральной антимонопольной службе (ФАС). Однако в Банке России так не считают.

Речь идет о подготовленных депутатами поправках в закон о национальной платежной системе, которыми предлагается с 1 января 2018 года все социальные и бюджетные выплаты (например, пенсии и затраты) делать только на карты «Мир».

В ФАС с этим не согласны. Служба направила в ЦБ заключение на законопроект, где сказано, что поправки могут привести к ограничению конкуренции на рынке платежных систем, а также нарушат права россиян.

Эту точку зрения поддержал и глава Сбербанка Герман Греф. «Если возникают любые преференции для любой системы, это приводит к повышению стоимости услуг и к падению качества. Поэтому очень важно сохранить равенство условий конкуренции», — заявил он журналистам на форуме в Давосе.

Ранее сообщалось, что ряд крупнейших российских банков готовят письмо на имя председателя Банка России Эльвиры Набиуллиной с просьбой не вводить подобные требования с 1 января 2018 года.

→ 3

ПУТЕВОДИТЕЛЬ ПО ИНАУГУРАЦИИ

REUTERS

→ 9

45-й президент США — республиканец Дональд Трамп будет приведен к присяге в самом сердце Вашингтона

О ЧЕМ ГОВОРЯТ Стоматологу дали 44 минуты на прием одного пациента, а терапевту — только 15

На время жалуетесь?

Ирина Краснопольская

Теперь для оказания пациенту медицинской помощи в амбулаторных условиях врачу-кардиологу выделяется 24 минуты, врачу-эндокринологу — 19 минут, врачу-стоматологу-терапевту — 44 минуты. Минздрав России своим приказом утвердил типовые отраслевые нормы времени на выполнение работ, связанных с посещением одним пациентом этих специалистов.

Этот документ печатается на странице 20. Ранее изданные документы касались других специалистов, оказывающих амбулаторную помощь. Напомним, в сентябре 2015 года в силу вступил приказ, устанавливающий временные нормативы приема пациентов для терапевтов, врачей общей практики, педиатров, неврологов, отоларингологов, офтальмологов и акушеров-гинекологов. Так, с учетом оформления документации на посещение участкового педиатра и терапевта отведено 15 минут, семейного врача — 18 минут, невролога — 22 минуты, отоларинголога — 16 минут, офтальмолога — 14 минут, гинеколога — 22 минуты.

Данные типовые нормы рассчитаны на основании исследований экспертами деятельности врачей-специалистов, проведенных в семнадцати пилотных субъектах России. И тогда, и теперь минздрав планирует установить вариативность нормативов в зависимости от ситуации в конкретном регионе.

→ 14

ЦИФРА

35 ПРОЦЕНТОВ

времени приема должно уходить на заполнение документации

СКАНДАЛ Из-за ошибки врачей пациентка лишилась здоровья

Миллион за почку

Юлия Гарднер, Ирина Невинная

ЖИТЕЛЬНИЦА Южно-Сахалинска отсудила у клиники 1,3 млн рублей в качестве компенсации морального вреда за удаленную почку. Важного органа она лишилась по вине врачей, однако те свою вину не признают.

— Когда моя клиентка поступила в областную больницу, на руках у нее были результаты ультразвукового исследования и противоречивое заключение, — рассказала «РГ» адвокат потерпевшей Ксения Даринская. — Однако ее взяли на операционный стол, не проведя уточняющей диагностики .

→ 10

Официальные курсы валют ЦБ России с 20.01.17

Австралийский доллар	44,7337	Венгерский форинт**	20,5435	Казахстанский тенге**	17,9284	Норвежская крона*	70,0899	Турецкая лира	15,6264	Швейцарский франк	58,9688	*За 10	
Азербайджанский манат	32,4134	Вон Республики Корея***	50,3934	Канадский доллар	44,7164	Польский злотый	14,4768	Узбекский сум***	18,2341	Южноафриканский рэнд*	43,7539	**За 100	
Армянский драм**	12,1858	Датская крона*	85,0219	Киргизский сом**	85,3999	Румынский лей	14,0731	Украинская гривна*	21,6693	Японская иена**	51,7117	***За 1000	
Белорусский рубль	30,5466	Доллар США	59,3521	Китайский юань*	86,3178	СДР	80,4648	Фунт стерлингов	73,0506				
Болгарский лев	32,3216	Евро	63,1803	Молдавский лей*	29,4771	Сингапурский доллар	41,5602	Чешская крона*	23,3974				
Бразильский реал	18,3667	Индийская рупия**	87,0329	Новый туркменский манат	16,9869	Таджикский сомони*	75,0106	Шведская крона*	66,3998				

4 607044 060159 17103

АРМИЯ

Шойгу оценил новый южный полигон

СЛУЖБА С ИНТЕРНЕТОМ

Юрий Гаврилов

ВЧЕРА министр обороны Сергей Шойгу проинспектировал в Ростовской области военный полигон Кадамовский—один из трех, специально оборудованных для 150-й Идрицко-Берлинской ордена Кутузова II степени мотострелковой дивизии.

Это новое соединение официально прописалось в структуре Вооруженных сил в декабре прошлого года. Вместе с двумя «свежими» дивизиями Западного военного округа его сформировали для противодействия наращиванию сил НАТО у российских границ. В 150-ю вошли три мотострелковых, танковый, артиллерийский, зенитный ракетный полки, а также подразделения связи, разведки, материально-технического обеспечения и другие воинские формирования. Вооружили дивизию в том числе танками Т-90А, боевыми машинами пехоты БМП-3 и бронетранспортерами БТР-80. Сообщалось, что при штатной численности порядка 10 тысяч человек около 1500 составят солдаты-призывники.

По решению минобороны новая дивизия на Юге России получила не только номер, но и почетное наименование, а также боевую награду своей знаменитой предшественницы. Его командир генерал Петр Болгарев доложил министру обороны, что формирование дивизии полностью завершится в нынешнем году. Сергей Шойгу не просто осмотрел объекты полигона, но и тут же отдал несколько распоряжений. В частности, он приказал, чтобы все комнаты отдыха в воинских частях имели мультимедийные технические средства и выход в Интернет. По мнению Шойгу, свободное время служивые должны проводить разнообразно и насыщенно.

—Нужно менять стандарты и подходы, избегать казенщины при оформлении мест отдыха военнослужащих,—сказал Сергей Шойгу.—Здесь должны быть новейшие технические средства, которые бы позволяли пользоваться электронными библиотеками, давали возможность солдатам и сержантам связываться по Интернету с родными.

АРСЕНАЛ

В России появится гиперзвуковое оружие

ЛАЗЕР УЖЕ ЕСТЬ

Иван Петров

РОССИЙСКАЯ армия уже в скором времени получит в свой арсенал гиперзвуковое оружие. Об этом в четверг перед встречей с академиками РАН журналистам рассказал замминистра обороны, отвечающий за оснащение Вооруженных сил РФ вооружением и военной техникой, Юрий Борисов.

По его словам, российская армия сегодня стоит на рубеже очередной научно-технической революции, поскольку на смену приходят принципиально другие системы вооружения, которые основаны на новых физических принципах. «Сегодня кто быстрее научится обнаруживать противника, выдавать целеуказания и поражать—и все это нужно сейчас делать в реальном масштабе времени,—тот, собственно, и побеждает»,—рассказал замглавы военного ведомства.

Замминистра поделился секретом, что в военном ведомстве на подходе гиперзвуковое оружие, которое, по его словам, потребует использования принципиально новых материалов и систем управления, которые работают совершенно в другой среде, в плазме. Отметим, гиперзвуковая скорость как минимум в 6 раз превышает скорость звука. Кроме того, как стало известно в четверг вечером, Минобороны России ожидает также серьезного прорыва в области лазерного и электромагнитного оружия. «Взаимодействие между Российской академией наук и минобороны имеет конкретные цели, прежде всего в разработке научно-технического задела. Особенно мы ожидаем серьезного прорыва в области лазерной тематики, электромагнитного оружия и так далее»,—сказал Борисов.

Юбилей Владимир Путин и Дмитрий Медведев поздравили Минтимера Шаймиева с 80-летием

Карта от президента

РИА НОВОСТИ

Глава государства поблагодарил юбиляра за совместную работу в предыдущие годы и за то, что он делает в последнее время.

Кира Латухина

Президент Владимир Путин и премьер-министр Дмитрий Медведев встретились с первым президентом Татарстана Минтимером Шаймиевым накануне его 80-летия.

Сейчас Шаймиев работает государственным советником Татарстана, а также возглавляет попечительский совет Республиканского фонда возрождения памятников истории и культуры.

Глава государства подарил юбиляру карту древней Тартарии голландского картографа XVII века Виллема Блау. «Трудно понять, кто на этих территориях тогда жил, просто это говорит о нашей общей истории, подчеркивает ее и подтверждает»,—сказал президент. «Да,—ответил юбиляр.—Спасибо. Это подарок, значимый в историческом плане».

«Я хочу вас поблагодарить и за совместную работу в предыдущие годы, и за то, что вы делаете в последнее время, в том числе по изучению нашей общей культуры и истории,—заметил Владимир Путин.—Это очень важная работа, одна из, может быть, самых важных, которыми мы должны заниматься».

Минтимер Шаймиев также рассказал о деятельности фонда по воссозданию Собора Казанской иконы Божьей Матери в столице Татарстана и строительству Болгарской исламской академии.

В прошлом году состоялась церемония закладки первого камня и капсулы в основание собора, в которой принял участие Патриарх Московский и всея Руси Кирилл. Проект—полная копия утраченного в 1932 году оригинала, он станет основой возрождаемого комплекса Казанского Богородицкого монастыря.

Болгарская исламская академия в городе Болгар будет построена к весне, она должна продолжить традиции татарского богословского наследия и стать ведущим религиозно-образовательным и духовно-просветительским центром страны.

Продолжение темы на с. 10

ПРАВИТЕЛЬСТВО Дмитрий Медведев поставил кабинету министров задачу обеспечить рост экономики

Работать, но не обольщаться

Владимир Кузьмин

План поддержки экономики на 2017 год должен быть представлен главе правительства на подписание до конца недели.

Вчера правительство провело первое заседание в новом году, в котором работы, как заметил премьер-министр Дмитрий Медведев, как обычно будет достаточно. В ближайшие месяцы кабинету министров предстоит перейти от адаптации экономики к внешним рискам к выведению ее на траекторию устойчивого роста. «Постараться придать этому развитию хорошую динамику, несмотря на то, что прежние негативные факторы—санкции и относительно невысокие цены на энергоресурсы—все еще сохраняются,—обозначил глава правительства условия, в которых предстоит этим заниматься.—И не надо обольщаться—они, скорее всего, сохранятся в среднесрочной перспективе». Поэтому правительство будет следовать консервативному прогнозу.

—Самое главное для правительства—выполнять взятые на себя обязательства, прежде всего социальные обязательства, и постараться обеспечить рост экономики,—обозначил Медведев.

Все инструменты для решения этих задач есть: бюджет утвержден, определены приоритетные направления развития. В начале недели обсуждался проект мер для стабильного социально-экономического развития в 2017 году, предусматривающий выделение промышленности 107,5 млрд рублей дополнительно. «Жду этот документ для подписания до конца недели,—заявил председатель правительства.—Он предполагает оказание дополнительной поддержки отдельным секторам экономики, прежде всего промышленности. Каждый знает свою сферу ответственности. Надеюсь, что со всеми этими задачами мы с вами справимся».

Акцент

> Промышленности выделят 107,5 млрд рублей дополнительно

После общих установок Дмитрий Медведев перешел к рабочим вопросам. Он сообщил об утверждении графика выпуска и распределения жилищных сертификатов в 2017 году. «Всего планируется выдать около 6 тысяч таких сертификатов на общую сумму свыше 11 миллиардов рублей»,—сказал премьер. Сертификаты предусмотрены для граждан, пострадавших в результате различного рода чрезвычайных ситуаций, катастроф, вынужденным переселенцам, выезжающим из районов Крайнего Севера, других закрытых административно-территориальных образований.

Также подписаны правила возмещения части затрат собственников жилья, жилищно-строительных кооперативов и управляющих организаций на энергоэффективный капитальный ремонт многоквартирных домов, а также на уплату процентов, если этот ремонт выполняется на заемные средства. Размер финансовой поддержки для одного многоквартирного дома не может превышать 50% общей стоимости услуг по капитальному ремонту, но не более 5 млн рублей.

В повестку заседания кабмина включили законопроект, упрощающий процедуру покупки вещей для детей-сирот и детей, которые остались без попечения родителей. Документ разрешает организациям, где воспитываются сироты, проводить закупки в рамках контрактной системы у единственного поставщика. Главное условие—сумма такой закупки не должна превышать 400 тыс. рублей. «Но тем не менее это все-таки позволит упростить процедуру приобретения необходимых вещей с учетом интересов детей и добиться более оперативного решения бытовых и хозяйственных проблем таких организаций»,—считает глава правительства.

Традиционно на заседании распределили ряд субсидий для регионов. 8,3 млрд рублей кабмин направит на поддержку строительства сельских дорог к населенным пунктам, объектам производства и переработки сельхозпродукции. Кроме того, 30 млрд рублей правительство направит на улучшение состояния дорог в 34 городах с населением свыше 500 тыс. человек в каждом.

ПРОЕКТ Госдума собирает отзывы на предложение увольнять судей после трех отмененных решений

Ошибка не по статусу

Владислав Куликов

Госдума начала сбор отзывов на проект поправок в закон о статусе судей. Инициатива предлагает ввести еще одно основание для досрочного увольнения судьи: если его решение было в третий раз отменено вышестоящей инстанцией.

Законопроект внес в Госдуму один из сенаторов. Предполагается, что правило «трех проколов» будет распространяться только на решения, принятые судьей единолично. Если же он входил в коллегию профессиональных судей или вердикт выносили присяжные, то отмену решения в минус ему не запишут.

«Судья, учитывая тот факт, что отмена его решения в результате низкой квалификации, будет являться основанием для прекращения его полномочий, будет стремиться в максимальной степени обеспечивать соблюдение законности, в том числе без процессуального упрощенчества, некорректного и даже откровенно грубого отношения к субъектам процесса,—говорится в пояснительной записке.—Настоящий проект обеспечит полную защиту гражданам от ведения процесса недостаточно квалифицированными или некомпетентными судьями».

Акцент

> За четыре года за совершение различных дисциплинарных проступков были уволены 88 судей

Впрочем, многие эксперты сомневаются, что судья обязан работать, что называется, «в ноль». Далеко не всегда отмена решения говорит о том, что судья допустил ошибку или проявил некомпетентность. Формулы, по которой можно было бы определить в каждом случае точное решение, еще не придумано.

—По общему правилу, конечно, факт отмены решения судьи может рассматриваться в качестве признака непрофессионализма,—сказал «РГ» адвокат, руководитель арбитражно-судебной практики юридической фирмы Александр Евдокимов.—Но это не абсолютное правило. Часто случается, что решение судьи первой инстанции отменяется апелляционной инстанцией, а кассационная инстанция оставляет в силе решение суда первой инстанции.

Затем вышестоящая инстанция вновь может принять противоположное решение. Очевидно, в таком случае не идет речь о грубой судебной ошибке, просто дело сложное, практика по такому вопросу не устоялась, есть разные правовые взгляды. Никто не ошибся, но самое правильное решение нашлось не с первого раза, и ничего в этом страшного нет, считают эксперты.

—Что касается предложенной редакции законопроекта, то такая новелла абсолютно неприемлема, так как идет вразрез с конституционным принципом независимости суда,—говорит Александр Евдокимов.—Предлагаемый в законопроекте подход принудит судью действовать при отправлении правосудия с оглядкой на позицию вышестоящего суда, что является недопустимым.

Между тем судья должен разрешать дело, руководствуясь только законом. Он не может и не должен оглядываться на возможную оценку своего судебного акта вышестоящим судом или, в принципе, кого-либо. Судья находится один на один с рассматриваемым им судебным делом. Закон запрещает любое внешнее влияние на позицию суда.

Не может быть исполнено

1 →

Однако еще в начале 2000-х годов КС указал, что непрерывно этот срок может исчисляться только для добросовестных налогоплательщиков. Если же компания препятствует проведению налоговой проверки, искусственно затягивает сроки, то не может рассчитывать на соблюдение буквы закона.

—Ни один налогоплательщик не вправе рассчитывать, что он распрощался со всеми долгами государству, стоит лишь формально закончиться сроку,—отметил Зорькин.—Этого нет ни в России, ни в европейских странах. И в таком толковании нет коллизии с конституционным запретом на действие обратной силы закона.

Что касается 7-процентного исполнительского сбора по делу о налоговых нарушениях ЮКОСа, который ЕСПЧ счел чрезмерным, то в решении КС еще раз подчеркивается, что это не способ возместить государству соответствующие расходы, а санкция штрафного характера. Поэтому соотносить его с затратами на исполнение решения суда неправильно—с учетом ущерба, который действия менеджмента компании нанесли государству, соответствующие органы были вправе назначить максимальный размер исполнительского сбора.

> Фактически постановление Конституционного суда ставит точку во взаимоотношениях ЮКОСа и РФ

Основной довод судей—статья 57 Конституции РФ: «Каждый обязан платить законно установленные налоги и сборы». В решении КС особо отмечено, что «деятельность компании ЮКОС как злостного неплательщика налогов, с учетом занимаемого ею места в экономике страны, имела праворазрушающий эффект». «Выплата беспрецедентной суммы из бюджетной системы, которая не получала от компании ЮКОС огромные налоговые платежи, необходимые для выполнения публичных обязательств перед гражданами России, противоречит конституционным принципам равенства и справедливости»,—в связи с этим указал КС. Фактически постановление суда ставит точку во взаимоотношениях ЮКОСа и РФ.

—Платить Россия не будет. Это означало бы нарушить не просто решение Конституционного суда, а Конституцию. Никто на это не пойдет,—заявил Валерий Зорькин.

Однако он особо отметил, что КС счел своим долгом обнадежить добросовестных акционеров компании, которые фактически не могли влиять на решения менеджмента и по большому счету не несут за них ответственности. Если у компании обнаружатся неучтенные активы, они могут рассчитывать на долю от реализации.

—Гражданский кодекс в связи с ликвидацией компании предусматривает определенный период, в течение которого можно это сделать,—отметил председатель КС.—По закону это пятилетний срок, но дело 10 лет рассматривалось в Страсбурге. Очевидно, с учетом этого обстоятельства вполне возможна корректировка.

Правда, по закону сделать выплаты акционерам можно только после исполнения всех обязательств компании перед кредиторами.

ПАРЛАМЕНТ В Госдуме предложили лишать свободы за хулиганство на всех видах транспорта

За дебош ответят

Татьяна Замахина

В ГОСДУМЕ вчера разбирались с разными категориями «дебоширов». Комитет ГД по госстроительству и законодательству одобрил ко второму чтению законопроект о декриминализации побоев в семье, а также предложил лишать свободы на срок до 8 лет не только авиадебоширов, но и хулиганов на всех видах транспорта.

Спикер Госдумы Вячеслав Володин поправки о семейных побоях назвал резонансными. Причем их заметили и за рубежом. Обращение с критикой поправок в Госдуму отправил генсек Совета Европы Турбьерн Ягланд—спикер ГД в ответ назвал такое давление недопустимым и пообещал, что при рассмотрении поправок во 2-м чтении будет учтено «в первую очередь мнение общества». По данным опроса ВЦИОМ, в пользу поправок высказались 59% россиян, против—33%.

Такой закон необходимо принять из-за несправедливости, возникшей в результате коллизии в законодательстве. Летом Госдума вывела из-под уголовной статьи совершенные впервые побои в отношении не близких людей, между тем аналогичные деяния в отношении родственников остались уголовным преступлением. То есть, например, соседу бить ребенка можно, а родитель получит срок до двух лет. Согласно новым поправкам, за первый случай побоев в отношении членов семьи и других близких лиц будет устанавливаться административное наказание, при этом за повторный проступок ответственность будет наступать уже уголовная.

> Транспортное хулиганство представляет собой гораздо большую опасность, чем уличное

Комитет также рекомендовал принять во 2-м чтении законопроект о введении уголовной ответственности за хулиганские действия на пассажирском транспорте. Изначально предполагалось, что наказывать по новому закону будут только авиадебоширов, однако ко второму чтению нормы проекта распространили на все виды общественного транспорта, кроме такси.

Как ранее пояснил председатель комитета Павел Крашенинников, необходимость принятия документа связана с тем, что транспортное хулиганство представляет собой гораздо большую опасность, чем уличное. Согласно поправкам, принятым в первом чтении, дебоширу грозит штраф в размере до 80 тыс. рублей либо ограничение свободы до 3 лет (а в случае тяжких последствий—до 10 лет). При рассмотрении во втором чтении сроки могут быть скорректированы: так, максимальное наказание может составить не 10, а 8 лет. Для «обычного» хулиганства могут быть существенно увеличены штрафы и срок (до 5 лет вместо трех).

Пока что дебоширы на транспорте отделываются сравнительно мягким наказанием. Так, мужчина, который угрожал взорвать самолет, вылетающий из Москвы в Дубай (из-за чего пришлось отложить рейс, хоть взрывчатки и не нашли), получил десять суток за хулиганство.

ИНИЦИАТИВА

Мужей-буянов предложено отправлять в кризисные центры

БЬЕТ—ЗНАЧИТ ЛЕЧИТСЯ

Иван Петров

ДОВОЛЬНО нестандартным способом решить проблему насилия в семье попробуют чиновники минтруда. Им недавно пришло поручение от вице-премьера Ольги Голодец проработать вопрос о целесообразности создания центров реабилитации по корректировке поведения уличенных в домашнем насилии мужчин. Об этом говорится в протоколе декабрьского заседания Правительственной комиссии по делам несовершеннолетних, попавшем в распоряжение ТАСС.

Следует начинать реабилитацию не с пострадавших, а с нарушителя, обязав его пройти курс семейной психологии в таком центре

Согласно документу, подобные «кризисные центры» могут понадобиться для перевоспитания мужчин, допустивших жестокое обращение в семье. Минтруд должен доложить о результатах рассмотрения инициативы до 15 апреля 2017 года.

Ранее создать в стране кризисные центры для перевоспитания склонных к проявлениям жестокости мужчин предложила сенатор, председатель движения «Матери России» Валентина Петренко.

«Иногда при семейной ссоре нарушителя спокойствия забирает полиция, но чаще женщина вынуждена убегать от дебошира с ребёнком и с пожилыми родителями», - говорила сенатор.

По ее мнению , правильнее было бы начинать реабилитацию не с пострадавшего, а с нарушителя, обязав его пройти курс семейной психологии.

Ни «Мира», ни зарплаты

1 → «Российская газета» не нашла подтверждения этой информации. Сразу несколько банков, которые раньше считались инициаторами обращения в ЦБ, опровергли свое участие в подготовке обращения. Промсвязьбанк не готовит письма касательно перевода обслуживания работников бюджетной сферы и получателей социальных пособий по картам «Мир»,—рассказали «Российской газете» в кредитной организации. Аналогичные опровержения поступили со стороны и других банков. «Альфа-Банк планирует осуществление эмиссии карт «Мир» в этом году», —сообщили в банке.

Подготовку письма в ЦБ не подтвердили и в Ассоциации российских банков. «Эти банки говорят мне, что ничего об этом не знают»,—отметил глава ассоциации Гарегин Тосунян. Проблемы с ее внедрением есть, но речь не идет о полном отказе. Банки вполне могут просить об отсрочке. «Они могут говорить о том, чтобы сделать это более плавно, постепенно»,—сообщил он. В целом же введение карты Тосунян назвал «нормальным отстаиванием своих интересов» и напомнил, что действия по созданию национальной платежной системы и национальной платежной карты необходимы, чтобы обезопасить бюджетные платежи в России.

Перевод бюджетников на карту «Мир» связан для банков с рядом трудностей. Во-первых, с необходимостью заместить сокращение пользователей в той платежной системе, из которой люди перейдут на карту «Мир», поясняет доцент кафедры банковского дела РЭУ им. Плеханова Лазарь Бадалов. «У каждого банка есть соглашение с платежной системой. И если банк закрывает карты одной платежной системы, то должен восполнить их новыми клиентами»,—говорит он. Другая сложность связана с тем, что банкам нужно делать вложения в развитие инфраструктуры. «Это и соглашения с торговыми точками, и оснащение этих торговых точек оборудованием, чтобы они могли принимать карты»,—перечисляет эксперт.

Кроме того, при обсуждении обязательного перевода бюджетных платежей на карты «Мир» совсем забыли о мнении клиентов. ФАС подтвердила, что в том, что пользователям не оставят права выбора системы, есть нарушение их прав. Бадалов отмечает, что и ехать с ней за границу нет смысла: прием карт «Мир» за рубежом пока только обсуждается.

При этом обязательный перевод бюджетных выплат на карты «Мир» может затронуть существенную часть населения. Сейчас 63 процента россиян используют карты в основном для получения зарплаты, пенсии или стипендии. То есть именно тех платежей, которые планируется перечислять по этим картам.

ВОЗМОЖНОСТИ НАЦИОНАЛЬНОЙ ПЛАТЕЖНОЙ КАРТЫ «МИР»

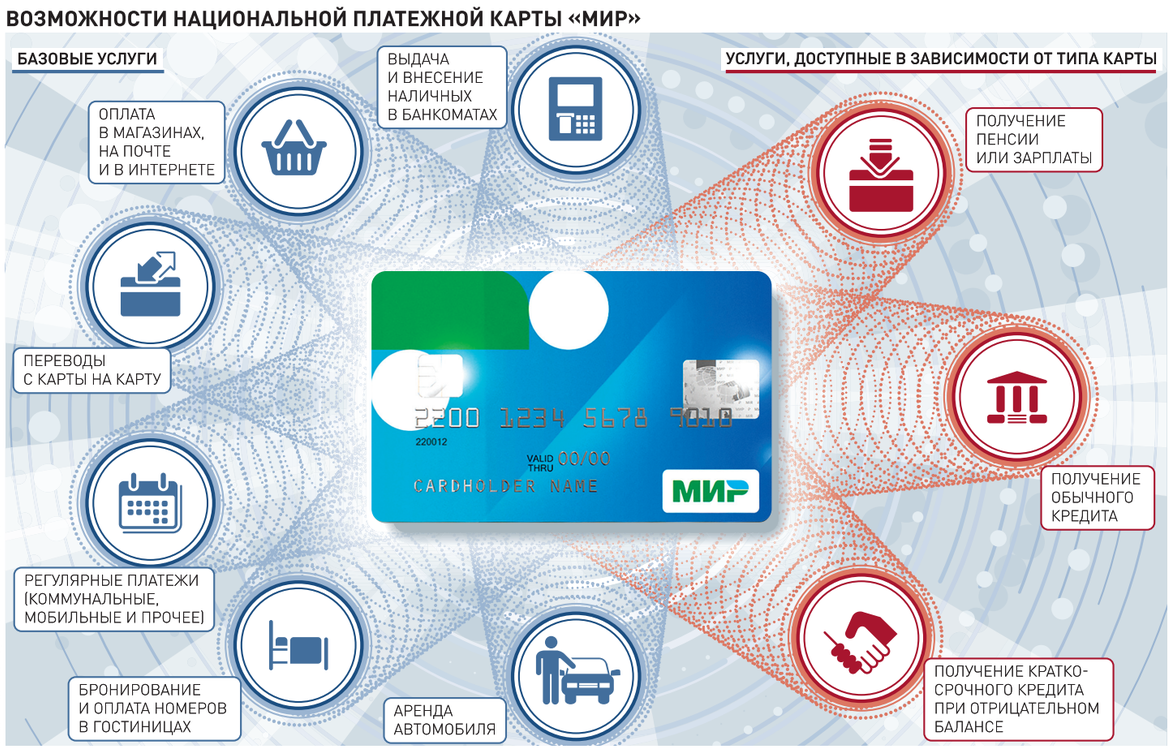

ИНФОГРАФИКА «РГ» / АНТОН ПЕРЕПЛЕТЧИКОВ

Акцент

Создание национальной платежной системы необходимо, чтобы обезопасить бюджетные платежи

Читайте также: Россияне смогут снимать деньги в банкоматах по отпечаткам пальцев
rg.ru/art/1357403

ДОСЛОВНО

ЧТО ГОВОРИТ БАНК РОССИИ

Обязанность банков обеспечить прием карт «Мир» в своей сети, а также предоставлять их клиентам при получении выплат из бюджета и небюджетных фондов была установлена в законодательстве еще в 2014 году. Однако конкретные сроки в действующем законодательстве не указаны. Для уточнения этих сроков и по запросам участников рынка были предложены поправки в законодательство. При этом сроки (обеспечить прием карт «Мир» в своей сети до 1 апреля 2017 года и предоставить эти карты клиентам-бюджетникам до 1 января 2018 года) учитывают уровень готовности инфраструктуры и время, необходимое банкам на перевод клиентов бюджетной сферы.

Требования к кредитным организациям о предоставлении клиентам-бюджетникам карт «Мир» затрагивает только сферу бюджетных выплат, в отношении которых государство вправе определять порядок их получения. Такие требования не ограничивают конкуренции между банками при обслуживании клиентов, не предоставляют преимуществ одним кредитным организациям перед другими и не влекут доминирования каких-либо игроков рынка. Национальный платежный инструмент, которым является карта «Мир», выпускается разными банками, и гражданин может сам выбрать наиболее подходящий для него банк. Кроме того, бюджетник вправе выбрать и способ получения выплат в рамках пенсионного или иного профильного законодательств—в наличной или безналичной форме.

СОЦСЕТИ Facebook почти на сутки заблокировала страницу канала Russia Today

Face-блок

Антон Благовещенский

Крупнейшая в мире социальная сеть Facebook более чем на 20 часов заблокировала официальную страницу российского телеканала Russia Today, ориентированного на западную аудиторию. Вплоть до вечера 19 января сотрудники канала не могли публиковать на ней ничего, кроме текстовых сообщений. Все ссылки на материалы, изображения и видео не проходили через механизм внутренней цензуры Facebook.

В Russia Today подчеркнули, что не знают мотивов, которыми руководствовалась администрация Facebook при принятии решения о блокировке. Сама блокировка была включена во время трансляции прощальной пресс-конференции Барака Обамы.

Изначально запрет на публикацию должен был действовать до 22.25 по московскому времени 21 января. Таким образом, канал рисковал пропустить интернет-трансляцию инаугурации Дональда Трампа, что негативно сказалось бы на его популярности и репутации. Но после шумихи в СМИ страницу разблокировали.

Одной из причин могло быть подозрение в нарушении авторских прав—так говорилось в официальном сообщении о блокировке. Однако телеканал имел право на трансляцию прощальной речи Обамы, и ее же вели другие СМИ.

RT был готов добиваться снятия блокировки «всеми возможными способами».

Акцент

Блокировка стала попыткой сделать из Russia Today «козла отпущения», считают пользователи

Вскоре после блокировки руководитель направления социальных медиа канала Айвор Кротти запустил в Twitter опрос, поинтересовавшись у подписчиков, что, по их мнению, стало причиной. Лидером стал пункт, в котором говорилось о том, что блокировка стала попыткой сделать из Russia Today «козла отпущения». Еще часть пользователей были уверены, что речь может идти об ошибке внутреннего программного алгоритма соцсети. Однако в RT уверены, что в социальных сетях идет намеренное давление на канал.

В комментариях к немногочисленным текстовым записям, которые публиковались на странице Russia Today, пользователи Сети выражали свою поддержку и отпускали множество шуток на тему цензуры. Другие радовались, что сайт канала, блог в Twitter и мобильное приложение не были заблокированы. «Это свобода слова в американском смысле»,—написал один из комментаторов.

Отметим, что это не первый случай проявления цензуры со стороны Facebook. Так, в конце декабря администрация сайта заблокировала страницу официального представителя МИД России Марии Захаровой. Это произошло после того, как на странице появилась фотография посла России в Турции Андрея Карлова, убитого в Анкаре. Снимок сопровождался цитатой из песни Владимира Высоцкого: «Я не люблю, когда стреляют в спину...».

А в июле 2016 года в Facebook была закрыта страница немецкого журналиста Удо Ульфкотте. Он разместил там рекламу своей книги, в которой осуждал миграционную политику Европы. Комментируя этот инцидент, Ульфкотте подчеркнул, что аналогичные случаи происходят с сотнями и тысячами других пользователей.

Кстати, в конце сентября 2017 года в Германии пройдут парламентские выборы. Уже сейчас немецкоязычная версия Facebook готовится к «чистке»—ее будут освобождать от новостей, которые подозреваются в неправдивости. Многие опасаются, что свободный поток новостей может повлиять на исход выборов.

REUTERS

Facebook редко называет причину блокировки пользователей и страниц.

МЕЖДУ ТЕМ

В последнее время на телеканал оказывается беспрецедентное давление, утверждают в RT. Так, например, трансляцию прощальной речи Барака Обамы транслировали многие каналы, однако заблокирован был только RT, причем во время прямого эфира.

Права на трансляцию принадлежат крупному агентству Associated Press. Russia Today является давним подписчиком агентства, и никаких ограничений на распространение трансляции не было. Представители агентства подтвердили это. Прямо во время трансляции сотрудники RT получили уведомление, что страница заблокирована по жалобе телеканала «Настоящее время», который является проектом Американского совета по вещанию и финансируется США. В то же время представители «Настоящего времени» заявили, что никаких жалоб в отношении Russia Today не подавалось.

Стоит также отметить, что американские госструктуры в своем недавнем докладе обвиняли RT в причастности к «атакам» на американскую государственность и попытке повлиять на результаты президентских выборов.

Помимо блокировки страницы в Facebook, российский телеканал столкнулся с претензиями со стороны популярного видеосервиса YouTube. Компания потребовала подтвердить, что сотрудники RT не числятся в санкционных списках. Число подписчиков Russia Today на YouTube превышает 2,5 миллиона человек.

Также от сотрудничества с RT внезапно отказалась компания Dataminr, которая занимается мониторингом и сбором информации в Twitter и тесно с ним сотрудничает. Этому предшествовал крупный скандал в мае 2016 года, когда доступ к данным Dataminr не смогло получить ЦРУ. Представители Russia Today полагают, что политика отказа от сотрудничества с «правительственными агентами» началась после данного инцидента.

Совокупность этих факторов говорит о том, что речь идет о целенаправленной деятельности, направленной против Russia Today в социальных сетях, считают в компании. Главный редактор канала Маргарита Симоньян, комментируя эти события, выразила надежду, что они не являются подготовкой к отключению вещания RT на популярных платформах.

Если

Валерий Выжутович
политический обозреватель

ЦЕНЗУРА СНИЗУ

В ГОСДУМЕ готовится к рассмотрению законопроект, направленный на защиту произведений литературы и искусства от вандализма. Его внесла группа депутатов во главе с председателем Комитета по культуре Станиславом Говорухиным. Кодекс об административных правонарушениях они предлагают дополнить двумя статьями—«Публичное осквернение публично демонстрируемых произведений» и «Воспрепятствование публичной демонстрации произведений». За «воспрепятствование» предлагается наказывать штрафом в размере от 30 тысяч до 50 тысяч рублей либо обязательными работами на срок до 120 часов. Повторное совершение этого правонарушения влечет наложение административного штрафа в размере от 50 тысяч рублей до 100 тысяч рублей или обязательные работы на срок до 200 часов. По словам депутатов, ввести административную ответственность за вандальное обращение с произведениями искусства вынуждают действия различных активистов. В качестве примеров агрессивной цензуры авторы законопроекта назвали погром выставки Вадима Сидура в Манеже и скандальное происшествие на выставке работ американского фотографа Джока Стёрджесса. «Для меня облить мочой фотографии и броситься с ножом на Джоконду—преступления одного порядка, только разной степени тяжести. И вандалы боятся только одного—строгого наказания», - сказал Станислав Говорухин.

46 процентов граждан считают допустимым запрет театральных постановок, кинофильмов, выставок или книг

Это стало привычным делом: некие группы людей варварским способом «наводят порядок» в музеях, театрах, выставочных залах—и остаются безнаказанными. По крайней мере так было до сих пор. И вот на заседании Совета по культуре и искусству Владимир Путин заявил, что «любые хулиганские выходки, попытки сорвать спектакль, выставку абсолютно недопустимы и должны пресекаться по всей строгости закона». Но и в самой творческой среде, добавил президент, «должна быть определена грань между циничным, оскорбительным эпатажем и творческой акцией». О недопустимости цензуры в искусстве Путин сказал и в своем Послании Федеральному Собранию: «Никто не может запретить свободно мыслить и открыто высказывать свою позицию... При этом, конечно, считаю неприемлемой и встречную агрессивную реакцию, тем более если она выливается в вандализм и нарушение закона. На подобные факты государство будет реагировать очень жестко».

Социологи фонда «Общественное мнение» (ФОМ) между тем отмечают ослабление массового интереса к культуре. За последние два года число тех, кто лично интересуется культурными событиями, сократилось с 75 процентов до 58. А по данным ВЦИОМ, каждый пятый россиянин никогда не был в театре, каждый второй был там «когда-то», но практически никогда театр не посещает. Половина российских граждан не ходит в кино, а 13 процентов вообще никогда не были в кинотеатре. Более 40 процентов населения ничего не слышали о «Ночи в музее», треть слышали, но не собираются посещать, 27 процентов респондентов признались, что ни разу не были в музее. При этом 46 процентов граждан, опрошенных социологами ФОМ, считают допустимым запрет театральных постановок, кинофильмов, выставок или книг. По сравнению с апрелем 2015 года число людей, считающих недопустимым контроль государства над сферой искусства, сократилось: тогда против цензуры выступали 56 процентов граждан, теперь—47. На взгляд опрошенных, поводом для запрета тех или иных произведений для людей старше 18 лет может быть обращение к теме однополых отношений (70 процентов), использование нецензурной лексики (70), наличие сцен насилия и убийства (66), критика или ирония в адрес церкви (47), постельные сцены (46). По мнению 20 процентов участников исследования, художественные произведения сейчас подвергаются цензуре больше, чем в советские годы. Более 60 процентов респондентов считают, что давление государства на деятелей культуры уменьшилось, а 8 процентов полагают, что цензура осталась на прежнем уровне.

Устанавливать для искусства запретные зоны в России умели во все времена. Варварство и вандализм в отношении «неправильных» произведений тоже случались, достаточно вспомнить свирепо разогнанную—«бульдозерную»—выставку московских авангардистов в Битцевском парке. Тогда, 15 сентября 1974 года, в роли «бульдозера» выступало государство. Само. Как единственно полномочный цензор. Помыслить было невозможно, что оно позволит уличным «искусствоведам», вооруженным землеройной техникой, на свой вкус решать, какое искусство «советское», а какое «антисоветское», какое «нравственное», а какое «безнравственное». Столь же невероятным представлялось, что некая «общественность» сочтет себя вправе самостийно расправляться с художественной «ересью». Все это было бы дерзким покушением на государственную монополию в цензуре.

Более 60 процентов респондентов считают, что давление государства на деятелей культуры уменьшилось

В современной России свобода творчества гарантируется Конституцией. Никаких официальных запретов в сфере искусства власть не практикует. «Я не ощущаю цензуру сверху,—говорит режиссер Павел Лунгин.—Я странным образом ощущаю, что цензура как будто делегирована вниз. И есть определенные группы, которые называют себя активистами. Эти люди выражают некое мнение. И это мнение в принципе подавляет художника. Мне кажется, что эта цензура снизу очень опасна, потому что агрессивна. Человек имеет право не любить, не ходить, не смотреть, быть против, но при этом не имеет права запрещать и разрушать».

Четкую грань между художественной провокацией и провокацией, скажем, неких «энтузиастов» провести подчас очень непросто. Ее проводят воспитание, вкус, чувство меры, а они у всех разные. В том числе и у тех, чьи чувства то и дело чем-нибудь «оскорбляются». Внесенный в Госдуму законопроект—это попытка защитить искусство и тех, кто его создает, от цензуры снизу.

Все колонки автора
rg.ru/sujet/181

Сырье Ниже 50 долларов нефть в 2017 году не опустится, а рубеж в 60 перейти может

Куда покатят бочку

Игорь Зубков

Какие бы события ни происходили в 2017 году, ниже 50 долларов за баррель цена нефти все равно не упадет. Этот год особенный—после трех лет избытка нефти, когда ее уже было некуда девать, на мировом рынке вновь возникнет ее дефицит.

Но передышка не так уж и надолго: в пятницу в США вместе с Дональдом Трампом к власти пришли нефтяные «ястребы», которые будут лоббировать интересы топливных компаний. О том, что будет с ценами на «черное золото» в этом году, в интервью «Российской газете» рассказал руководитель исследований Управления по ТЭК Аналитического центра при правительстве РФ Александр Курдин.

REUTERS

После трех тяжелых лет в 2017 году в мире начнется расчистка накопившихся запасов нефти.

Александр, какие шаги новой администрации в США могут повлиять на рынок нефти?

АЛЕКСАНДР КУРДИН: Можно предположить, что Трамп примет политические решения, которые вызовут дополнительный энтузиазм у инвесторов в отрасли. В первую очередь по строительству трубопроводов. Если раньше, к примеру, экологические соображения были серьезной преградой на пути сооружения трубопровода для переброски канадской нефти к центрам переработки в США, то сейчас, судя по всему, они отойдут на второй план.

Второе—это бурение на шельфе и на федеральных землях, где сейчас оно ограничено по соображениям охраны природы и сохранения стратегических запасов. Ястребы нефтяной индустрии, конечно, активно выступают за разработку этих территорий и акваторий, правда, непонятно, насколько это эффективно при таких низких ценах, как сейчас. Пока что конкретики здесь нет, только громкие заголовки. Да, некоторые эксперты говорят, что политика Трампа может довести до снижения цен до 20 долларов за баррель, но, наверное, это уж слишком драматичный поворот.

Я напомню, что одним из факторов развития сланцевой индустрии было как раз ослабление природоохранных ограничений в сфере бурения и добычи природного газа. Через несколько лет после этого решения администрации Джорджа Буша сланцевый газ, а затем и сланцевая нефть пошли в гору, хотя, конечно, еще масса факторов сыграла роль.

Сколько США понадобится времени на этот разворот?

АЛЕКСАНДР КУРДИН: Я думаю, что это период президентского срока Трампа, то есть к 2020 году они смогут увеличить ежегодный уровень добычи на 1,5–2 миллиона баррелей в день за счет изменения политики. Но серьезные проекты на шельфе требуют более длительного времени, чем разворачивание разработки сланцевой нефти.

Даже если решения Трампа не будут непосредственно влиять на добычу сейчас, то ожидания инвесторов станут рычагом для давления на цены вниз. А надо сказать, что инвесторы и цены очень активно реагируют даже на небольшое изменение добычи, запасов, количества буровых установок в США, потому что все финансовые центры расположены там.

С другой стороны, понятно, что энергосбережение, возобновляемые источники энергии—это не то, на чем будут настаивать Трамп и его нефтяное лобби. Поэтому есть и некоторые позитивные ожидания для роста спроса на нефть в самих США. Хотя технологии альтернативных источников энергии все равно будут развиваться, если не там, так в Европе или Японии.

БАЛАНС СПРОСА И ПРЕДЛОЖЕНИЯ НЕФТИ, МИЛЛИОНОВ БАРРЕЛЕЙ В СУТКИ

Источник: ОПЕК

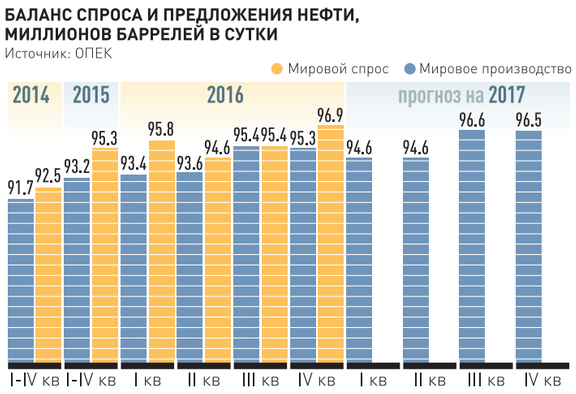

ИНФОГРАФИКА «РГ» / АНТОН ПЕРЕПЛЕТЧИКОВ / ИГОРЬ ЗУБКОВ

Добыча сланцевой нефти в США уже отреагировала на текущее повышение цен?

АЛЕКСАНДР КУРДИН: Если исходить из эмпирических закономерностей, то пока цена не преодолела 60 долларов за баррель, нет предпосылок к тому, что они будут наращивать добычу. При цене ниже 60 у них начинаются проблемы, поэтому в прошлом году добыча в США сократилась довольно существенно — на полмиллиона баррелей в день. Можно ожидать, что в этом году они столько же или чуть больше добавят.

Но вряд ли это как-то повлияет на цены, поскольку в этом году сложится дефицит в районе 0,8 миллиона баррелей в сутки.

В прошлом году в среднегодовом исчислении, грубо говоря, на 1 миллион баррелей в день нарастила добычу ОПЕК за счет Ирана и на 0,7–0,8 миллиона снизили добычу США с Китаем—там, как и в Америке, при мировой цене нефти ниже 60 экономическая обоснованность разработки месторождений сомнительна.

Итого мы получили в 2016 году прирост мировой нефтедобычи на уровне 0,3–0,4 миллиона баррелей, тогда как в прошлые годы добавляли в среднем 2,5 миллиона. В общем, добыча стабилизировалась.

При этом спрос устойчиво рос?

АЛЕКСАНДР КУРДИН: Да. В 2016 году прирост был довольно неплохим, 1,4 миллиона примерно. Соответственно, если в 2015 году излишек нефти переваливал за 1,5 миллиона баррелей, а на нефтяном рынке такое редко бывает, то в 2016 году «навес» составил в среднем уже 0,7–0,8 миллиона.

При этом в середине года мы были довольно близки к равновесию, но в конце года в Ливии и Нигерии ситуация улучшилась, а другие государства стали топить педаль добычи в пол, чтобы перед соглашением «ОПЕК+» обеспечить себе резерв для снижения.

Поэтому в конце года мы опять увидели довольно большой избыток, близко к миллиону баррелей. Но все понимают—соглашение достигнуто, начинается снижение добычи, и на этих позитивных ожиданиях цены уже вышли за 55 долларов.

Как же возникнет дефицит?

АЛЕКСАНДР КУРДИН: В странах ОПЕК в этом году снижение составит реально в среднегодовом выражении где-то полмиллиона баррелей в день, потому что оно будет считаться исходя из достигнутого в конце 2016 года уровня, а он у всех довольно высокий. Мы исходим из того, что страны ОПЕК будут держаться 32,5 миллиона баррелей, как они договорились, или чуть больше в течение всего года.

Если на снижение добычи ОПЕК наложится рост спроса, а он пойдет, видимо, стандартным темпом (плюс миллион баррелей с небольшим), то баланс улучшается на 1,5 миллиона баррелей.

В этом году мы имели избыток 0,7–0,8 миллиона баррелей, значит, примерно на таком же уровне в 2017 году сложится дефицит. Это очень неплохо, по крайней мере, позволит расчистить запасы, накопленные в 2016 году, и начать избавляться от запасов 2015 года. Во втором полугодии, видимо, дефицит усилится.

Какими в итоге будут нефтяные цены 2017 года?

АЛЕКСАНДР КУРДИН: Могу только сказать, что благодаря соглашению о сокращении добычи производители нефти нащупали пол на уровне 50 долларов за баррель. То есть мы можем надеяться, что какие бы новости не приходили, ниже 50 мы не упадем. Я бы исходил из этого осторожного прогноза. Расчистка запасов, если, конечно, ОПЕК будет себя правильно вести, создаст предпосылки для повышения цен, но существенного роста я не ожидаю. Говорить о 80 долларах, наверное, еще рановато. Сейчас это из области фантастики. Перешагнуть 60 к концу года—я думаю, это реалистичный вариант.

Акцент

> Дефицит нефти достигнет в 2017 году 0,7—0,8 миллиона баррелей в день, если ОПЕК сдержит свое слово

Полный текст интервью читайте на сайте «РГ»

За ценами на нефть следите на сайте rg.ru/sujet/5625

ФИНАНСЫ Крепкий рубль начал «проедать» Резервный фонд

Центробанк готовит выкуп

Александра Воздвиженская

С НАЧАЛА этого года официальный курс доллара в России упал на 2,5%, евро—на 1%, а фунта—на 2%. Из этих валют складываются объемы Резервного фонда и значительная часть Фонда национального благосостояния (ФНБ), которые из-за переоценки курса сократились к 19 января более чем на 60 миллиардов рублей.

Ситуация начала волновать не только аналитиков. Вчера первый вице-премьер Игорь Шувалов в беседе с Bloomberg заявил, что при нынешних ценах на нефть растет вероятность, что Банк России начнет покупать валюту на открытом рынке, чтобы оставить укрепление рубля. Уже только это заявление заставило доллар подняться на Московской бирже выше 60 рублей. О возможности интервенций говорилось и в основных направлениях денежно-кредитной политики ЦБ на 2017–2019 годы, если реализуется оптимистичный сценарий при нефти Urals дороже 55 долларов.

ЦИФРА

55 ДОЛЛАРОВ

за баррель—при такой цене нефти Urals Банк России планировал возобновить валютные интервенции

С начала года зависимость курса рубля от динамики цены на нефть составила 68%, за последнюю неделю—около 53%, следует из обзора Sberbank CIB. Частичную «отвязку» от нефти эксперты объясняли высоким спросом на рубль со стороны инвесторов в рамках carry trade (когда покупают валюту страны с наиболее высокими процентными ставками).

В федеральный бюджет России на 2017 год заложена цена нефти Urals 2700 рублей (40 долларов за баррель при долларе по 67,5 рубля). Вчера цена Urals превышала 3000 рублей. Если среднегодовая цена сформируется на уровне 50 долларов, то допдоходы бюджета составят триллион рублей, при 55 долларах—1,4 триллиона, сообщил глава минфина Антон Силуанов. Причем эти деньги пойдут не на покрытие расходов по новым проектам бюджета, а будут использованы вместо средств Резервного фонда и ФНБ (аналог бюджетного правила).

Укрепление рубля—следствие оптимистических ожиданий по росту цены на нефть и отмены санкций, но эти надежды отвлекают внимание от фундаментальных проблем—роста импорта и дефицита долларовой ликвидности, указывает главный экономист Альфа-банка Наталия Орлова. Эти факторы могут сохранить курс рубля в диапазоне 60–65 за доллар в этом году, что отражает его справедливую стоимость, считает аналитик.

РЕСУРСЫ Спецкомитет по контролю за добычей нефти вычислит нарушителей

Кто хватил лишку

Александра Воздвиженская

22 ЯНВАРЯ в Вене пройдет первое заседание комитета по контролю за добычей нефти в странах ОПЕК и других нефтедобывающих государствах. В него входят три представителя со стороны картеля (Кувейт, Венесуэла и Алжир) и два вне ОПЕК (Россия и Оман). Как сообщил саудовский министр Халед аль-Фалех, страны будут мониторить объемы и добычи, и экспорта. Администрировать работу комитета назначили министра энергетики России Александра Новака.

Соглашение между странами является джентльменским, так как оно не подкреплено обязывающими международными договорами. Штрафовать за нарушение режима сокращения добычи никого не будут, но доверие к таким игрокам будет подорвано.

> Нарушение соглашения не приведет к штрафам, но доверие к таким государствам будет подорвано

По официально не подтвержденным данным, Саудовская Аравия в январе сократила добычу на 486 тысяч баррелей, полностью выполнив свои обязательства. По плану сокращают производство ОАЭ, Кувейт и другие члены картеля, кроме Ирана, которому разрешено в течение полугода нарастить добычу на 90 тысяч. В декабре, когда соглашение еще не вступило в силу, производство нарастили Ирак (на 42,6 тысячи баррелей) и Ангола (36,5 тысячи).

Российские нефтяники в начале года перевыполнили план вдвое, сократив добычу на сто тысяч баррелей. По данным ЦДУ ТЭК, по сравнению с октябрем «Роснефть» сократила производство жидких углеводородов на 1,53%, «ЛУКОЙЛ»—на 1,13%, «Русснефть», «Новатэк», «Татнефть» и «Газпром нефть»—на 0,46–0,77%. Нарастил добычу только «Сургутнефтегаз» (0,38%).

По словам главы «ЛУКОЙЛа» Вагита Алекперова, квота компании на сокращение составляет 15 процентов от запланированных 300 тысяч баррелей. Добыча уже сокращена на 200 скважинах, это примерно две тысячи тонн в сутки. По его оценкам, усилиями ОПЕК и не входящих в картель государств в первой половине этого года цена на нефть может составить 50–60 долларов за баррель. Аналогичный прогноз ранее дал глава нефтетрейдинговой компании Gunvor Торнбьорн Торнквист.

Российские эксперты считают более реалистичной среднегодовую цену Brent в коридоре 45–50 долларов при прочих равных условиях. Расширить диапазон колебаний могут два фактора: фундаментальный (выполнение соглашения в формате «ОПЕК+», объемы сланцевой добычи) и финансовый (повышение ставки в США), говорит доцент РАНХиГС Сергей Хестанов. Из позитивных факторов он называет рост производственной активности в Китае (что маловероятно) и усиление деструктивных процессов на Ближнем Востоке, например, теракты, которые могут коснуться нефтепроводов.

ПРОВЕРКА СЛУХА Будут ли вводить лицензии на сбор лесных даров

Грибов объелись

Алена Узбекова

МИНСЕЛЬХОЗ не выступал с идеей введения лицензии на сбор дикоросов—грибов, ягод, лекарственных растений и не поддерживал подобные инициативы, официально заявили в ведомстве в ответ на информацию, прошедшую в некоторых СМИ.

«В данном случае имеет место подмена и искажение информации по теме, которая была озвучена в конце прошлого года, когда министр Александр Ткачев в интервью одному из телеканалов высказался за увеличение сбора грибов в стране и назвал это направление перспективным для малого бизнеса»,—пояснили в пресс-службе минсельхоза.

Вводить запреты на сбор дикоросов нельзя, уверены эксперты. Грибов и ягод хватает всем. А вот заработать на этом—можно. В советское время сбором грибов, ягод, трав занимались в основном в селах, затем люди сдавали урожай организациям потребкооперации, а те уже сбывали его на фармацевтические фабрики и консервные заводы.

«Сейчас Россия имеет биологический запас грибов около 4 миллионов тонн, а фактически собирается лишь 300–350 тысяч тонн»,—рассказал «Российской газете» председатель правления Союза органического земледелия Сергей Коршунов. Чтобы дать возможность людям получать с дикоросов доход, а есть примеры, когда за день в «урожайный сезон» семья может заработать до 50 тысяч рублей, надо наладить систему сбора и сертификации «лесного урожая» по стандартам «органик».

«У населения должны быть справки из лесхозов, что лес не обрабатывался химией. Грибы и ягоды должен принимать сертифицированный пункт, далее упаковывать по требованиям сертифицирующей компании. Этого достаточно для получения международного статуса «органик» и, в том числе, для экспорта, что выгодно и населению, и государству»,—говорит Коршунов.

По данным Федеральной таможенной службы, на которую ссылается союз, Россия продает за границу грибов на 15 миллионов долларов, кедрового ореха—на 8,5 миллиона, ягод—на 500 тысяч, что немного. Проблема в том, что, сбывая «лесной урожай» за границу, мы затем импортируем переработанные грибы. «При этом Азия и Южная Америка испытывают дефицит и сокращение экологических лесных ресурсов, но именно экологические дикоросы больше востребованы»,—рассказали в Союзе органического земледелия.

В России потребляют 500 тысяч тонн грибов в год, около 3 килограммов на человека. В США, например, эта цифра не превышает 2,5 килограмма.

КОШЕЛЕК На бирже резко взлетели цены на бензин. Как это отразится на стоимости топлива на автозаправках?

Неравный бак

Тарас Фомченков

Начало года ознаменовалось резким ростом стоимости бензина на бирже. За последний месяц АИ-92 подорожал на 8 процентов за тонну, АИ-95—примерно на 5 процентов. Эксперты «Российской газеты» уверены, что это не отразится на розничной стоимости топлива. Пока же цены на АЗС уже приблизились к историческому максимуму.

Причину роста цен на бирже аналитики видят в том, что участники рынка начали массово скупать объемы топлива, ожидая январского снижения экспортной пошлины. Эта тенденция продолжилась и после праздников. Среди других причин называются и ремонты нефтеперерабатывающих заводов (НПЗ). При этом официальная статистика пока успокаивает—по оценке Росстата за неделю с 10 по 16 января 2017 года цены на бензин и дизельное топливо поднялись только на 0,2 процента.

Серьезного роста цен на бензин в 2017 году не будет, уверены эксперты. В этом году не должно быть проблем с производством топлива, нет и предпосылок для его дефицита, уверен президент Российского топливного союза Евгений Аркуша.

«Проблема с объемами производства ушла на второй план после введения новых установок каталитического крекинга на НПЗ»,—объясняет он.

Однако камнем преткновения для рынка останутся вопросы с качеством топлива. Хотя, подчеркивает эксперт, «в бензинах» их уже нет, остались хвосты, максимум на периферии. Но по дизелю проблема остается».

Росстандарт, подводя итоги уходящего года, действительно отметил, что топливо стало качественнее. С 2012 по 2015 год 20 процентов проверок обнаруживали нарушения показателей бензина, которые оказывали негативное влияние на работу двигателя. То есть каждая пятая АЗС продавала плохое топливо. А в 2016 году только шестнадцать процентов заправок нарушали закон. Специалисты уверены, что в 2017 году эти показатели улучшатся.

Второй проблемный момент на топливном рынке касается акцизов и суррогатного топлива.

«Несмотря на то, что еще в 2015 году ввели акцизы на так называемые средние дистилляты (в их число, например, входят печное и судовое топливо.—**Прим. «РГ»**), это не сработало. Потому что недобросовестные производители научились обходить нормативы. Все попытки уточнить в характеристики топлив не удались. И, учитывая тот факт, что в 2017 году акциз на дизель повышается, такие дистилляты станет использовать еще выгоднее»,—предполагает Аркуша. И напоминает: в прошлом году минэнерго говорило о 10 миллионах тонн суррогатного топлива, которое продается под видом дизеля. В 2016 году «его еще больше, цифр пока нет, в 2017 году мы тоже ожидаем роста».

Напомним, с 1 января акцизные ставки на бензин низких экологических классов останутся без изменений—13 100 рублей за тонну. Такая ставка будет действовать до конца 2019 года. На бензин 5-го экологического класса акциз начнет расти только через год. В 2017 году он составит, как и сегодня, 10 130 рублей за тонну. Акцизы на дизельное топливо в ближайшие 3 года вырастут почти на 40 процентов от сегодняшнего уровня. Ставка на 2017 год—6800 рублей за тонну, на 2018-й—7072 рубля и на 2019 год—7355 рублей за тонну.

Что же до цен, то они, уверен Евгений Аркуша, будут расти не выше уровня инфляции, которая прогнозируется в размере 4–5 процентов.

«Это—в рознице. Оптовые цены будут расти более быстрыми и резкими темпами. Бывают моменты, когда оптовые сравниваются с розничными. В результате у АЗС сегодня практически нет доходности, например, по зимнему дизелю. И это представляет опасность для розничных трейдеров—будет сокращаться конкурентность и многие мелкие АЗС, предполагаю, могут закрыться. Хотя, подчеркну, некоторые научились работать в этих условиях, диверсифицируя бизнес и предлагая сопутствующие услуги»,—считает эксперт.

Акцент

> Главной проблемой топливного рынка в 2017 году останется качество бензина и солярки

За динамикой цен на бензин следите на сайте rg.ru/sujet/985

СЛЕДСТВИЕ

Сотрудника «Матросской Тишины» обвиняют в продаже телефонов арестантам

СВЯЗЬ ОБОРВАЛИ

Владислав Куликов

СЛЕДСТВИЕ намерено в ближайшее время предъявить обвинение младшему инспектору дежурной службы «Матросской Тишины» Александру Т.

Сотрудника знаменитого следственного изолятора подозревают в продаже сотовых телефонов заключенным.

«По версии следствия, в начале декабря 2016 года подозреваемый приобрел у неустановленного лица мобильный телефон, который пронес на территорию следственного изолятора и передал его за денежное вознаграждение заключенному, сообщив последнему, куда необходимо перечислить деньги»,—рассказали «РГ» в Главном следственном управлении СКР по Москве.

В тот же день арестант перечислил через электронную платежную систему на номер инспектора 20 тысяч рублей. Факт, что человек из камеры следственного изолятора может пользоваться электронным кошельком, особо примечателен.

Как рассказывают в Следственном комитете, впоследствии инспектор повторно обратился к тому же заключенному с предложением приобрести у него по той же схеме второй мобильный телефон.

> Глушить связь в казенных домах оказалось дорого и неэффективно, сейчас эксперты ищут другие пути

«В результате незаконных действий подозреваемый получил более 37 тысяч рублей,—рассказывают в столичном управлении СКР.—Денежными средствами он распорядился по своему усмотрению».

Следователи подчеркнули, что выйти на инспектора удалось благодаря службе собственной безопасности тюремного ведомства. Один из каналов доставки нелегальных трубок в зону—это карманы нечистоплотных сотрудников. В Федеральной службе исполнения наказаний с этим активно борются. Многих торговцев связью выявляют именно службы собственной безопасности ведомства.

По оценкам экспертов, антикоррупционная программа, принятая несколько лет назад в тюремном ведомстве, была признана одной из самых эффективных. Тем не менее телефоны все равно попадают в тюрьму, в том числе с помощью отдельных граждан начальников.

Криминальный мир ищет и другие каналы доставки. Например, в колонии часто телефоны пытаются доставлять по воздуху—с помощью дронов. Поэтому ФСИН изучает возможность принятия на вооружение собственных беспилотников. Чтобы крылатые автоматы, работающие на государство, сбивали в небе автоматы, посланные криминалом.

Увы, пока не удалось найти способа, позволившего бы раз и навсегда решить проблему нелегальной сотовой связи за решеткой. Первое, что приходит на ум,—включить глушилки. Но пробовали, и не вышло. По разным причинам. Эксперты уверяют, что проблему с помощью глушилок не решить в принципе. Более того, в больших городах нередко возникали проблемы после включения глушилок в следственных изоляторах. Кроме того, это дорого. ФСИН проводило эксперимент по блокировке связи техническими средствами—на полную блокировку периметра одного учреждения потребовалось от 2,5 до 5 миллионов рублей. Предлагалось и устанавливать специальные непроницаемые стены в следственных изоляторах. Насколько эффективными оказались новые материалы, пока информации нет. В прошлом году на одном из «круглых столов» в Госдуме прозвучало предложение запретить сотовым операторам оказывать услуги на территории казенных домов. Специалисты полагают, что технически это возможно.

Транспорт Из Китая в Лондон прибыл первый товарный поезд

Пока проехал мимо

EPA

Название локомотива товарного поезда, который прибыл из Китая в Лондон, отсылает к цитате Мао Цзэдуна «Восточный ветер всегда сильнее западного».

Игорь Зубков

Из Китая в Лондон впервые прибыл товарный поезд, доставивший в столицу Великобритании контейнеры с носками, сумочками и прочими товарами на сумму 5 миллионов долларов.

Состав с символичным названием «Восточный ветер» преодолел 12 тысяч километров за 16 суток и пересек границы Казахстана, России, Белоруссии, Польши, Германии, Бельгии, Франции и Великобритании. Перегрузка контейнеров потребовалась только перед тоннелем под Ла-Маншем.

Сейчас абсолютное большинство контейнерных грузов из Китая в Европу идет морем, это дешево, но долго—разница в скорости может быть пятикратной.

У поезда, который прибыл в Лондон, было две задачи: во-первых, протестировать маршрут, во-вторых, в ходе европейского турне председателя КНР Си Цзиньпина продемонстрировать, что концепция экономического пояса «Шелковый путь» работает, отмечает руководитель направления «Финансы и экономика» Института современного развития Никита Масленников.

Важная для России деталь—поезд прошел через Казахстан, а не через Транссибирскую магистраль.

Акцент

> Транссибирскую магистраль Китай будет использовать в первую очередь для торговли с Россией, а не для транзита

Маршрут выбирает чаще всего покупатель и его логистический оператор, исходя из тарифа, загруженности и скорости. Путь через Казахстан—самый короткий и быстрый, если состав идет из центрального, юго-восточного и южного Китая, где сосредоточены основные производственные площадки. Маршрут через Казахстан будет играть ключевую роль в реализации проекта экономического пояса «Шелковый путь», в той части, которая касается связей с Европой. Маршрут через Забайкальск и Транссибирскую магистраль Китай будет использовать в первую очередь для торговли с Россией, в меньшей степени—для транзита, его преимущество с точки зрения китайских экспортеров—меньшая загруженность, поясняет генеральный директор агентства InfraNews Алексей Безбородов.

В Центральной Азии транзит китайских товаров, помимо транспортного коридора «Западная Европа—Западный Китай», который проходит через Казахстан, рано или поздно путь пойдет через Киргизию. Как ранее рассказал «РГ» министр по энергетике и инфраструктуре Евразийской экономической комиссии Адамкул Жунусов, Киргизия планирует получить финансовую поддержку давнего проекта железной дороги «Китай—Киргизия—Узбекистан» в рамках «сопряжения» евразийской интеграции и «Шелкового пути». Россия в свою очередь рассчитывает на поддержку Китаем развития пропускных и провозных способностей Байкало-Амурской и Транссибирской магистралей.

Что именно выберет Китай, покажут переговоры этого года в рамках «сопряжения». В любом случае на то, чтобы решить инфраструктурные проблемы и сделать доставку по железной дороге в Европу выгодной, Китаю и его партнерам потребуется еще несколько лет, отмечает Никита Масленников.

EPA

«Китайский дракон» достиг Англии по железной дороге за 16 суток.

Обратно из Европы в Китай контейнеры возвращаются пустыми в силу особенностей торгового обмена Поднебесной. Китай импортирует продовольствие и сырье, но продукты в Европе дороговаты, а сырья на продажу и вовсе нет. Этим могут воспользоваться наши производители продовольствия. Российский экспортный центр и РЖД ведут переговоры с китайской стороной о снижении тарифов на железнодорожные перевозки продовольственной продукции из России в Китай. Партии товаров от различных поставщиков будут консолидироваться в Калужской области, на территории Китая «хаб» предполагается устроить в провинции Гуандун.

ПРАВО

КС РФ рассмотрит жалобы участника неразрешенных собраний

О митингах—по делу

Мария Голубкова,
«Российская газета»,
Санкт-Петербург

В КОНСТИТУЦИОННЫЙ суд поступила жалоба Ильдара Дадина, который был осужден за участие в несанкционированных митингах. В жалобе Дадин указывает на нарушение его конституционных прав статьей 212.1 УК РФ «Неоднократное нарушение установленного порядка организации либо проведения собрания, митинга, демонстрации, шествия или пикетирования». Публичные слушания по делу назначены на 24 января.

Как следует из текста жалобы, Дадин был осужден на три года лишения свободы за неоднократное нарушение порядка организации либо проведения собраний и митингов. В 2014 году он принимал участие в несанкционированных митингах, по результатам которых были составлены пять протоколов об административных правонарушениях. Эти материалы и стали основанием для возбуждения уголовного дела. Сейчас осужденный отбывает наказание в колонии в Алтайском крае.

Ильдар Дадин стал первым осужденным в России по данной статье, поэтому основной аспект жалобы в КС—насколько лишение свободы за формальное нарушение положений федерального закона соответствует конституционному принципу соразмерности наказания.

Адвокаты Дадина отметили, что наличие судимости повлечет для их подзащитного ряд дополнительных поражений в правах: от запрета быть опекуном или попечителем до запрета на принятие или нахождение на федеральной государственной гражданской службе.

Другой аспект—насколько соответствует Конституции РФ введение уголовной ответственность за формальные нарушения требований закона исключительно на основании их неоднократности. Адвокаты фактически апеллируют к принципу non bis in idem (лат. «не дважды за то же»), поскольку статья 50 Конституции РФ содержит запрет на повторное осуждение.

Следующий аспект жалобы—в качестве доказательств по уголовному делу были использованы материалы дел об административных правонарушениях, полученные без участия защитника. При этом само дело было возбуждено до вступления в законную силу постановлений судов об административных правонарушениях, предусмотренных нормами статьи 20.2 КоАП РФ «Нарушение установленного порядка организации либо проведения собрания, митинга, демонстрации, шествия или пикетирования».

Доводы защиты по каждому пункту КС РФ заслушает в ходе открытого заседания. Свои возражения представят также представители органов власти, решением которых в УК РФ была введена статья 212.1.

СЛЕДСТВИЕ

СКР завершил дело хабаровских живодерок. Оно уместилось в 26 томах

Жестокие игры незамечательных людей

Наталья Козлова

Вчера Следственный комитет РФ поставил точку в резонансном уголовном деле, которое обсуждала вся страна. Юные создания из Хабаровска и их совершеннолетний знакомый наделали столько безобразий, издеваясь над людьми и животными, что их «подвиги» окрестили делом живодерок. В итоге оно заняло аж 26 увесистых томов.

Акцент

> В результате изучения личностей девушек следствие предъявило им обвинение и в других преступлениях

Как заявила корреспонденту «РГ» официальный представитель СКР Светлана Петренко, двум жительницам Хабаровска и 18-летнему молодому человеку предъявлено обвинение в окончательной редакции.

В зависимости от роли каждого они обвиняются в совершении целого букета действительно серьезных преступлений. Им предъявлены следующие уголовные статьи: «Жестокое обращение с животными», «Разбой», «Публичные действия, выражающие явное неуважение к обществу и совершенные в целях оскорбления религиозных чувств верующих», «Возбуждение ненависти либо вражды».

По версии следствия, две несовершеннолетние подруги с июня по август 2016 года развлекали себя тем, что садистски калечили и убивали животных. А потом этим хвастались.

По словам Петренко, когда следователи начали работать, то обратили внимание на удивительную дерзость поведения несовершеннолетних. Именно поэтому следователи решили не останавливаться только на зверствах с животными, а попробовать разобраться, откуда у девиц такие зверские наклонности.

Чтобы ответить на этот вопрос, следователи решили изучить их личности и образ жизни.

Оказалось, что издевательства над животными—это логичное продолжение их образа жизни. В общем, в итоге такого изучения личностей обвиняемых следствие предъявило им обвинение в совершении и других преступлений.

По словам Петренко, было установлено, что в 2015 и 2016 годах одна из обвиняемых—несовершеннолетняя девушка неоднократно размещала на странице социальной сети «ВКонтакте» изображения и тексты, которые оскорбляли религиозные чувства верующих людей.

Плюс к этому выяснилось: с марта по октябрь 2016 года она вместе с таким же несовершеннолетним парнем изготовила и разместила в Интернете страшную видеозапись. На ней были сцены унижения человеческого достоинства. Жертвой малолетних отморозков оказался несчастный бомж. А 28 июля 2016 года девицы совершили разбойное нападение на жителя Хабаровска. В итоге их похождения собрали в одно уголовное дело, и обвиняемым придется отвечать за многое.

В СК говорят, что расследование этих преступлений было проведено в кратчайшие сроки. Менее чем за 3 месяца по уголовному делу провели более 400 специальных следственных действий, в том числе в других субъектах страны, далеких от Хабаровска.

Следователи допросили полторы сотни человек и провели 39 судебных экспертиз: психолого-психиатрические. Среди них есть обычные—психолого-лингвистические, социологические, судебно-медицинские, ветеринарные. Но были и не совсем стандартные, такие как ситуационные, баллистические, генотипоскопические, компьютерно-технические. После того как обвиняемые дочитают свое уголовное дело, оно будет направлено прокурору для утверждения обвинительного заключения.

ЭКОНОМИКА

Верховный суд РФ выправил ситуацию в хозяйственном споре

ИКЕА, Пономарев и ... Браудер

Григорий Иноземцев

МЫ ПРОДОЛЖАЕМ следить за ситуацией вокруг судебного спора между компанией ИКЕА и Константином Пономаревым, рассматривая ее с самых разных точек зрения. Полагаем, что именно такой подход будет полезен для бизнес-сообщества.

17 января Верховный суд РФ встал на сторону ИКЕА в споре компании с Константином Пономаревым, отменив взыскание с ретейлера 507 млн рублей. В преддверии суда, в своем интервью «Российской газете» Константин Пономарев заявил, что его спор с ретейлером—не про бизнес, а про защиту прав и интересов российского предпринимательства. Постараемся выяснить, так ли это.

Спор ИКЕА и Пономарева—одно из наиболее резонансных и широко освещаемых в СМИ дел последних нескольких лет. Судебные разбирательства, касающиеся аренды дизель-генераторов, длятся уже более 8 лет. В 2010 году один из этапов спора сторон завершился заключением внесудебного соглашения, по которому ретейлер перечислил гражданину 25 млрд рублей в обмен на отказ «от любых дальнейших требований», как писали СМИ. Но Пономарев продолжил подавать к ИКЕА иски, причем особенно активно он действовал в суде поселка Красный, районного центра Смоленской области.

В результате рассмотрение одного из новых требований дошло до высшей судебной инстанции страны, которая и решила в начале этой недели дело в пользу ИКЕА. Фемида определила «постановление Краснинского суда... отменить и направить дело на новое рассмотрение в Химкинский суд Московской области». Некоторые комментаторы в связи с этим вспомнили, что Пономарев—свидетель по делу Уильяма Браудера, от которого он обещал защитить российских предпринимателей в своем интервью в «Российской газете» накануне заседания Верховного суда.

> Защитой прав и интересов предпринимателей в Российской Федерации занимаются суд и бизнес-омбудсмен

Можно задаться вопросом: за словами о защите интересов России от «таких иностранных инвесторов, как Браудер», не скрывает ли сам Пономарев свое возможное обогащение за счет России, используя схемы, которые он разработал, возможно, еще в те времена, когда он сам работал на Браудера? В 2013 г. Пономарев выступал в суде на стороне обвинения Магнитского. При этом, как сообщали СМИ, Пономарев назвал себя автором той самой схемы налоговой оптимизации, которую, согласно материалам следствия, Магнитский незаконно использовал в интересах фонда Браудера Hermitage Capital.

Как сообщают СМИ, несколько лет назад правозащитник, глава Московского бюро по правам человека Александр Брод, прямо обвинил Пономарева в том, что он использует статус свидетеля по делу Браудера и полагающуюся госзащиту для сопровождения своего бизнеса.

Действительно, отдельные операции Константина Пономарева могут показаться довольно странными для человека, рассуждающего о торжестве справедливости и законности.

В частности, известно разбирательство гражданина с Федеральной налоговой службой, заподозрившей его в самом крупном в истории страны уходе от уплаты положенных сборов. По данным фискалов, подтвержденным информацией Следственного комитета РФ, Пономарев уклонился от уплаты государству минимум 8 млрд рублей. В итоге ФНС проиграла Пономареву в том самом, печально известном районном суде поселка Красный Смоленской области, и Россия потеряла миллиарды рублей налогов, а это зарплаты миллионов учителей, пенсии миллионов пенсионеров страны.

Пономарев в том же Краснинском райсуде судился с государственной компанией «Кубаньэнерго», крупнейшим поставщиком электроэнергии на юге РФ, требуя с нее 7,7 млрд рублей. Энергетиков обязали возвратить Пономареву 71 передвижной дизель-генератор, которые они якобы брали в аренду у этого гражданина, чтобы обеспечить Крым электричеством в период энергетической блокады.

По оценкам проигравшей стороны, возможный размер ущерба для ПАО «Кубаньэнерго» может составить порядка 7,7 млрд руб.

От действий Пономарева страдают не только государственные интересы, но и репутация страны. СМИ сообщали, что когда заключалось досудебное соглашение о выплате компанией ИКЕА Пономареву 25 млрд рублей в обмен на его отказ от всех претензий, в переговорах независимым посредником выступал тогдашний директор департамента инвестиционной политики минэкономразвития Сергей Беляков, а гарантом исполнения сторонами обязательств выступала Российская Федерация в лице этого министерства.

В конце 2016 года действия Пономарева в отношении ИКЕА получили однозначную оценку со стороны федерального бизнес-омбудсмена Бориса Титова. СМИ писали, что он усмотрел в действиях оппонентов ИКЕА «явные признаки рейдерства, попытки манипулирования правом», а решения Краснинского суда расценил как «использование методов рейдерских захватов 90-х годов».

На этой неделе Титов поддержал решение Верховного суда. СМИ передают его позицию: «Это очень важный для инвестиционного климата страны судебный процесс. Мы не выносим вердикта по имущественным отношениям, однако ряд признаков указывает на применение рейдерских технологий. В частности, тот факт, когда дело внезапно оказывается в очень удаленном районном суде в регионе, который не имеет отношения к иску». Защитой прав и интересов предпринимателей в России занимаются суд и бизнес-омбудсмен, и они дали уже свои оценки деятельности Пономарева.

Российская Газета
ПРИГЛАШАЕМ К СОТРУДНИЧЕСТВУ
САМЫЕ ВЫГОДНЫЕ УСЛОВИЯ ДЛЯ РЕКЛАМОДАТЕЛЕЙ
ДИРЕКЦИЯ ПО РЕКЛАМЕ:
(499) 257 40 98
(499) 257 37 52
E-MAIL:
REKLAMA@RG.RU
ПОДРОБНОСТИ НА САЙТЕ:
WWW.RG.RU
12+ РЕКЛАМА

Давай начистоту

1 Допустим, человек убедился, что машины нет в списках. Но для будущего суда нужен документ. Где и как можно получить официальную выписку, что машина чиста?

КОНСТАНТИН КОРСИК: Информация об отсутствии сведений в реестре уведомлений о залоге движимого имущества (на основании запрашиваемых данных) предоставляется в виде выписки из данного реестра по форме, утвержденной Минюстом России. Получить выписку можно, обратившись к любому нотариусу страны.

Мы живем в такие времена, что проверять нужно абсолютно все. Даже доверенности. Ведь именно липовые доверенности часто используют мошенники для фальшивых квартирных сделок. А пострадавшими становятся или реальные собственники жилья, или новые покупатели. Как можно убедиться в том, что доверенность, которую показывают, и подлинная, и не устаревшая?

КОНСТАНТИН КОРСИК: Для этого в начале года у нас заработал новый сервис — проверка подлинности доверенностей через Интернет, на сайте Федеральной нотариальной палаты. И отменить доверенность теперь гораздо проще тоже у нотариуса — на следующий день она появляется в реестре отмененных доверенностей и считается отмененной. Здесь стоит отметить, что те публичные реестры, которые мы развиваем, очень востребованы и гражданами, и бизнесом, они доступны круглосуточно и бесплатно. А к концу этого года мы закончим переход к ведению всех нотариальных реестров в электронном виде — все данные будут находиться в нашей Единой информационной системе, что еще больше повысит оперативность действий, возможность проверки нужных сведений и защищенность данных. По сути, это сводит возможности мошенничества с нотариальными документами к нулю.

REUTERS

Когда на машине висят чужие долги, далеко на ней не уедешь. Поэтому перед покупкой автомобиль надо проверить в специальном реестре.

Каким образом нотариусы могут теперь предотвращать опасности при покупке жилья? Есть примеры?

КОНСТАНТИН КОРСИК: Примеров очень много. Нужно помнить, что нотариус не просто проверяет документы, но и работает с участниками сделки, выясняет их истинное волеизъявление, разъясняет последствия сделки. Убеждается в том, что они отдают себе отчет и понимают реальные последствия сделки.

На этом этапе, случается, выявляются обстоятельства, когда нотариусы отказывают в удостоверении такой сделки, в которой они видят нарушение прав граждан. Недавно в Москве преступники пытались отнять у молодого человека квартиру. Запугали и привезли его к нотариусу, чтобы удостоверить доверенность на распоряжение недвижимостью. Нотариус заметил странное поведение доверителя и отказал в удостоверении. Потом преступников задержали. А если бы они привезли бы молодого человека напрямую в МФЦ или отделение Росреестра для подачи документов, вскрылась бы там попытка преступления? Формально все в рамках закона — заявитель лично подает документы, оснований для отказа нет.

Акцент

> Через нотариуса можно практически мгновенно переслать документ из одного города в другой

Вот недавно в Казани была украдена и продана квартира по поддельной доверенности, выданной одним жителем Казани другому жителю Казани на Украине. Суд, конечно же, потом восстановил в правах собственника, но как быть тому добросовестному покупателю, который успел в итоге купить эту квартиру? Кто вернет ему деньги? Если бы сделка совершалась у нотариуса, тот, конечно же, первым делом проверил бы подлинность самой доверенности, у нас есть такие возможности, и отказал бы в сделке. И этим спас бы еще и нервы и время настоящего собственника, которому не пришлось бы бегать по судам. А если бы проявил халатность и удостоверил такую сделку, то потом полностью возмещал бы ущерб всем пострадавшим.

Часто вернуть квартиру трудно еще и потому, что она потом перепродается несколько раз — и надо идти по всей цепочке продавцов-покупателей.

КОНСТАНТИН КОРСИК: Конечно, если по липовой сделке право собственности в Росреестре уже зарегистрировано, то последующие сделки практически невозможно остановить до тех пор, пока суд не примет решение признать первую сделку недействительной. В этом и заключается огромная проблема, которая сегодня еще не решена до конца — мы все полагаемся на достоверность данных Росреестра, но они, как показывает судебная практика, не всегда достоверны.

А страдают впоследствии обычные люди, добросовестные покупатели. Сегодня нотариус в наиболее сложных сегментах уже взял на себя ответственность, гарантируя законность. Но, во-первых, не всегда при сделках его присутствие обязательно, а во-вторых, многие люди не понимают важности нашей работы, либо пытаются сэкономить какие-то небольшие деньги, либо просто не знают, кто может гарантировать им спокойствие и сохранность собственности.

Недавно один московский нотариус готовил документы для сделки, и в процессе ее заключения продавец — женщина обронила фразу, что эта сделка, конечно же, для нее кабальная, и она идет на нее под давлением. Нотариус отказал в удостоверении этой сделки. Если в такой ситуации кто-то посчитает свои интересы нарушенными, он может обратиться в суд, но вряд ли мошенники пойдут на такой шаг. Тем более что сегодня у нас есть право вести видеофиксацию нотариальных действий, что является еще одной ступенью защиты.

Какая сейчас тенденция: граждане чаще или реже стали покупать квартиры через нотариуса?

КОНСТАНТИН КОРСИК: Здесь есть очень интересная статистика. В начале прошлого года мы получили данные о том, что при общем сокращении рынка в предыдущие кризисные периоды заметно выросла доля сделок, удостоверяемых нотариусом. Это говорит именно о том, что обращение к нотариусу стало гораздо более удобным и выгодным для граждан.

Почему?

КОНСТАНТИН КОРСИК: Сработали те механизмы, которые предусмотрел законодатель в 2014—2015 годах — снижение нотариальных тарифов, ускоренная регистрация прав по нотариально удостоверенной сделке, работа нотариуса в режиме «одного окна», появление целого комплекса новых услуг нотариуса. Но главное — люди стали понимать необходимость нотариальной защиты своих прав собственности, что именно нотариус реально гарантирует соблюдение имущественных прав участников сделки. Поэтому год назад рост такой доли составил более чем 15 процентов, а в каких-то регионах — до 30.

Но это было год назад. А сейчас?

КОНСТАНТИН КОРСИК: Теперь, конечно же, количество обращений к нотариусу по сделкам с недвижимостью еще более выросло, в том числе и потому, что для ряда сделок законом введена обязательная нотариальная форма. Скоро мы подведем статистику, которая наглядно покажет динамику 2016 года в конкретных цифрах.

Вот этот момент особо интересен — в прошлом году был принят закон, установивший обязательную нотариальную форму для целого ряда сделок с недвижимостью. Например, при продаже долей в квартире. Для чего это было сделано?

КОНСТАНТИН КОРСИК: Очень часто наши квартиры и дома становятся объектами долевой собственности — в результате наследования, появления новых поколений в семье и многих других житейских обстоятельств. И затем продается или иным образом отчуждается уже не целая квартира, а доли в ней, причем самого разного размера — будь то половина квартиры или одна сотая ее часть. И при таких сделках часто случались нарушения прав граждан, порой — просто вопиющие.

Акцент

> Для оформления сделки с недвижимостью можно обратиться к любому нотариусу региона, где находится жилье

Вы имеете в виду, что некие нехорошие люди каким-то образом покупают пару метров в квартире, вселяются, а потом устраивают остальным хозяевам такую «райскую жизнь», от которой те сами рады сбежать.

КОНСТАНТИН КОРСИК: Да. Так как у нас до сих пор сделки с жильем проводились в простой письменной форме, этим пользовались мошенники всех мастей, даже появилось «квартирное рейдерство». Нарушались права сособственников, проживающих в квартире, долю которой продавали за копейки, чтобы потом выживать их оттуда.

Часто страдали несовершеннолетние дети, пенсионеры: вообще социально незащищенные граждане в первую очередь становились жертвами сомнительных сделок. И в этой ситуации законодатель обратился к тому позитивному опыту, который продемонстрировал нотариат в борьбе с рейдерством в корпоративной сфере.

О каком опыте речь?

КОНСТАНТИН КОРСИК: В 2009 году, когда была введена обязательная нотариальная форма для сделок с долями ООО, был буквально остановлен вал рейдерских захватов предприятий. Таким же образом сегодня для любых сделок с недвижимостью, которая находится в общедолевой собственности, необходимо обратиться к нотариусу, который обеспечит законность сделки, законные права сособственников жилья, а также защитит и продавца, и добросовестного покупателя. Конечно же, это должно сильно повысить законность оборота недвижимости. Примером тому могут служить европейские страны, где именно нотариус выступает гарантом полной защищенности сделки. И для того чтобы людям было еще удобнее обращаться к нотариусу, законодатель и в 2016 году принял ряд новелл в этой сфере.

Перечислите их все, если можно.

КОНСТАНТИН КОРСИК: Во-первых, теперь для удостоверения сделки с недвижимостью можно обращаться к любому нотариусу в пределах субъекта РФ, где находится недвижимость, необязательно ехать именно по месту ее нахождения.

Во-вторых, еще более укрепились гарантии имущественной ответственности нотариуса для участников сделок с недвижимостью. Теперь минимальный размер индивидуального страхования профессиональной ответственности нотариуса составляет пять миллионов рублей — для большинства регионов страны этой суммы более чем достаточно для компенсации возможного ущерба по сделкам с недвижимостью, а многие нотариусы, например, в Москве, страхуются на большие суммы.

В чем плюсы регистрации сделок через нотариуса?

КОНСТАНТИН КОРСИК: Это ускоренная регистрация прав на недвижимость в Росреестре, которая должна быть совершена за один день, если документы подаются нотариусом в электронной форме. Это самостоятельное получение нотариусом сведений государственных реестров, необходимых для сделки, мы также получаем их в электронном виде.

А для расчетов мы рекомендуем использовать депозит нотариуса вместо архаичной и небезопасной практики использования банковских ячеек. Это выгодно, удобно и безопасно, тем более теперь, когда законом статус депозитного счета нотариуса защищен даже при отзыве лицензии у банка.

Что еще получат люди от новых сервисов нотариата, в том числе электронных?

КОНСТАНТИН КОРСИК: Важно то, что уже сегодня существуют многие новые нотариальные действия, которые дают нашим гражданам и предпринимателям немыслимый ранее уровень комфорта или скорости совершения каких-то действий. Но до сих пор в массе своей население еще плохо знает о новых возможностях нотариата. Например, возможность практически мгновенно передать документ в другой город так, чтобы он там обладал юридической силой.

Нотариус переведет документ в электронный вид и удостоверит его равнозначность бумажному оригиналу. Полученный файл можно переслать через Интернет. И на месте получения другой нотариус проверит его, переведет в бумажный вид и также удостоверит его равнозначность. Получится, что мы буквально телепортировали документ. А где-то уже сегодня можно предъявить электронный документ, удостоверенный нотариусом именно в электронном виде. То есть мы в каких-то моментах идем впереди, предлагая новые решения на базе современных цифровых технологий.

БЕЗОПАСНОСТЬ

ЗА КВАРТИРУ ЗАПЛАТИТ НОТАРИУС

REUTERS

Чистота сделки — залог уюта в доме. Поэтому важно, чтобы оформлением жилья занимались надежные руки.

Что будет, если из-за ошибки нотариуса гражданин пострадал при покупке квартиры, а суммы страховки нотариуса для компенсации убытка окажется недостаточно? Потери в таком случае будут за счет клиента?

Корсик | Если вдруг индивидуальной страховки будет недостаточно для возможного ущерба по какой-то большой сделке, то всегда существуют еще три ступени возмещения такого ущерба. Это коллективное страхование региональной нотариальной палаты, далее — личное имущество нотариуса. Важно отметить, что мы аккредитуем страховые компании только высшего уровня надежности, удовлетворяющие нашим очень высоким требованиям.

И, если вдруг сложатся условия, при которых и этих средств окажется недостаточно, будет произведена выплата из Компенсационного фонда Федеральной нотариальной палаты, что гарантирует покрытие любого ущерба.

Часто ли наступают страховые случаи при сделках с недвижимостью?

Корсик | Они есть — в работе нотариуса тоже может произойти ошибка, «человеческий фактор». Но таких страховых случаев немного, что говорит об очень высоком уровне ответственности и дисциплины нотариусов. По сути, это единичные случаи — если брать только сделки с недвижимостью. Их количество в год по всей России можно пересчитать по пальцам, и пострадавшие в них получили полную компенсацию ущерба, будь то граждане или юридические лица.

Это подтверждает, что нотариат — по сути, единственный институт в этой сфере, который полностью отвечает за результаты своей деятельности.

В случае ошибки нотариуса гражданин получит полную имущественную компенсацию причиненного ему ущерба. Именно поэтому мы говорим, что нотариально удостоверенная сделка гарантирует ее сторонам защиту их имущественных прав даже спустя годы. И очень важно, чтобы люди понимали, что если при сделке они обращаются к нотариусу только для выдачи доверенности на какое-то третье лицо, которое будет, к примеру, от имени гражданина подавать документы на регистрацию в Росреестр, то это не означает нотариальной защиты самой сделки.

Только в том случае, если сама сделка удостоверяется нотариусом, действует весь комплекс гарантий для участников сделки, а также полный набор комфортных услуг, которые при этом еще и обеспечивают физическую безопасность, например, при расчетах.

КОШЕЛЕК

СКОЛЬКО СТОИТ ОФОРМЛЕНИЕ

Граждан в первую очередь всегда волнует, не придется ли много платить нотариусу при покупке жилья?

Корсик | Тарифы были заметным образом снижены. И если сравнить их с теми суммами, что еще недавно брали, да и сегодня берут различные посредники, не дающие никаких гарантий, то обращение к нотариусу оказывается очень выгодным.

Если сделка подлежит обязательному нотариальному удостоверению, то тариф составит 0,5% от ее стоимости, но не более 20 000 рублей, это положения Налогового кодекса.

Если же это обычная сделка, то тариф для нее столь же невелик, для квартиры ценой 2 миллиона рублей он составит 9 тысяч рублей, для родственников — 7 тысяч. Стоимость услуг правового и технического характера теперь также законом приведена в единую и прозрачную, экономически обоснованную систему. Для Москвы, например, эта стоимость ограничена 5 тысячами рублей. Возникает риторический вопрос — сколько на самом деле стоит реальная защита прав собственника и в какую сумму обойдутся альтернативные варианты?

Правда ли, что через нотариусов можно возвращать долги?

Корсик | Да, с помощью исполнительной надписи нотариуса.

Что это такое?

Корсик | Если речь идет о долге по банковскому кредиту или деньги были выданы в долг по договору, удостоверенному нотариусом, то можно прийти с этими документами к нотариусу и получить исполнительную надпись. А с ней можно обращаться к судебным приставам.

Этот инструмент способен в целом помочь гражданам и бизнесу решать проблемы задолженностей в правовом поле. Будь то невозвраты займов, арендных платежей или поставок товара.

Ведь сегодня многие граждане вынуждены смириться с потерей средств, когда судиться из-за 50 000 рублей для них сложно — дорого и долго. А когда спор решается через нотариуса, то проблема решается быстро и эффективно, и полностью в правовом поле.

ВИКТОР ВАСЕНИН

Президент Федеральной нотариальной палаты Константин Корсик: Нотариусы гарантируют повышенную правовую защиту.

Российская Газета

УЧРЕДИТЕЛЬ
ПРАВИТЕЛЬСТВО РОССИЙСКОЙ ФЕДЕРАЦИИ
ГАЗЕТА ИЗДАЕТСЯ С 11 НОЯБРЯ 1990 ГОДА

Главный редактор «Российской газеты»: В.А. Фронин
Адрес редакции: ул. Правды, 24, стр. 4, Москва 125993 ФГБУ «Редакция «Российской газеты»
Адрес в Интернете www.rg.ru
Телефон 8 499 257 5650,
Факс 8 499 2575892
Контакт-центр по вопросам подписки и доставки **8 800 100 1113** (звонок бесплатный по России)

Генеральный директор ФГБУ «Редакция «Российской газеты»: П.А. Негоица
Издательство: ул. Правды, 24, стр. 4, Москва 125993 ЗАО «Издательство «Российская газета»
Телефон 8 499 257 5362
Факс 8 499 257 5122
Подписные индексы:
на год — 10042, 17950, 60598, 24204
на полгода — 50202, 15588, 50201, 15589, 24701, 24200, 24885, 24201, 11107, 11261
Комплекты — 17991, 40913, 40942, 04440, 12548, 12591

Заказы на размещение рекламы в «РГ» и ее приложениях: телефон: 8 499 257 3752, 786 6787; факс: 8 499 257 5764, 8 499 257 5041, reklama@rg.ru

Справки по подписке и доставке: тел. 8 499 257 5162,
по розничным продажам 8 499 257 4023, 8 800 100 11 13 (звонок бесплатный)
Справки по вопросам экономики: тел. 8 499 257 5380, economic@rg.ru;
политики: тел. 8 499 257 5970, politika@rg.ru; **официальных публикаций:** тел. 8 499 257 5396, oficial@rg.ru; **международной жизни:** тел. 8 499 257 5903, foreign@rg.ru;
региональной сети: тел. 8 499 257 3603, zubkevich@rg.ru;
телерадиопрограмм: тел. 8 499 257 5820, gpr@rg.ru;
спорта: тел. 8 499 257 5045, sport@rg.ru; **о публикациях:** тел. 8 499 257 5256, biblioteka@rg.ru;
общества: society@rg.ru; **новостей:** тел. 8 499 257 5348, hotnews@rg.ru;
культуры: тел. 8 499 257 5113, culture@rg.ru

Отпечатано: АО «Полиграфический комплекс «Экстра-М» 143405, Московская обл., Красногорский р-н, г. Красногорск, автодорога «Балтия», 23 км, владение 1, дом 1
Время подписания в печать:
По графику: 22.00
Фактически: 22.00
Дата выхода в свет: 20.01.2017 г.
Свободная цена
ТИП. № 17-01-00109
Тираж 152 059
Тираж сертифицирован Бюро тиражного аудита www.press-abc.ru

Региональные филиалы ФГБУ «Редакция «Российской газеты» в городах:
Архангельск (8182) 20-40-59 arh@rg.ru; **Барнаул** (3852) 66-72-37 altai@rg.ru; **Бишкек** (10996312) 300-142 bishkek@rg.ru; **Благовещенск** (4162) 59-20-65 blagrg@amur.ru; **Брянск** (4832) 74-08-41; **Владивосток** (4232) 22-34-89 rubtsovan@rgdv.ru; **Волгоград** (8442) 92-35-08 vlgr@rg.ru; **Воронеж** (473) 250-23-05 voronezh@rg.ru; **Екатеринбург** (343) 371-24-84 ural@rg.ru; **Иркутск** (3952) 28-83-82 irkutsk@rg.ru; **Казань** (843) 264-41-67 kazan@rg.ru; **Калининград** (4012) 53-10-10 zapad@rg.ru; **Кемерово** (3842) 35-40-59 kmr@rg.ru; **Краснодар** (861) 259-21-11 kuban@rg.ru; **Красноярск** (391) 274-60-49 rg@krasrg.ru; **Мурманск** (8152) 60-74-24 murmansk@rg.ru; **Нижний Новгород** (831) 216-05-95 nnov@rg.ru; **Новосибирск** (383) 223-80-29 sibir@rg.ru; **Омск** (3812) 25-80-15 omsk@rg.ru; **Пермь** (342) 236-56-55 perm@rg.ru; **Ростов-на-Дону** (863) 261-91-41 rostov@rg.ru; **Санкт-Петербург** (812) 449-65-45 sbp@rg.ru; **Самара** (846) 242-75-28 samara@rg.ru; **Саратов** (8452) 27-15-37 saratov@rg.ru; **Симферополь** (3652) 60-02-13 simferopol@rg.ru; **Ставрополь** (8652) 28-48-02 stavropol@rg.ru; **Тюмень** (3452) 75-20-84 zs@rg.ru; **Уфа** (347) 276-42-60 ufa@rg.ru; **Хабаровск** (4212) 31-62-00 gazeta@rgfe.ru; **Челябинск** (351) 727-78-08 chel@rg.ru; **Южно-Сахалинск** (4242) 43-20-69 rg@sakhpress.ru; **Якутск** (4112) 42-20-54

© ФГБУ «Редакция «Российской газеты». Все права защищены.
— Любая перепечатка без письменного согласия правообладателя запрещена. Иное использование статей возможно только со ссылкой на правообладателя. Приобретение авторских прав: тел. 8 499 257-56-50
— Рукописи не рецензируются и не возвращаются.
— За содержание рекламных материалов редакция ответственности не несет.
— За текст, опубликованный под знаком «Реклама», несет ответственность рекламодатель.
— В региональные выпуски газеты редакцией могут быть внесены изменения.

«Российская газета» печатается в городах: Архангельск, Астрахань, Баку, Барнаул, Бишкек, Благовещенск, Владивосток, Владимир, Волгоград, Воронеж, Екатеринбург, Иркутск, Казань, Калининград, Кемерово, Киров, Краснодар, Красноярск, Махачкала, Минеральные Воды, Москва, Мурманск, Нижний Новгород, Новосибирск, Омск, Оренбург, Пенза, Пермь, Ростов-на-Дону, Санкт-Петербург, Самара, Саратов, Симферополь, Тверь, Томск, Тюмень, Ульяновск, Уфа, Хабаровск, Чебоксары, Челябинск, Чита, Южно-Сахалинск, Якутск, Ярославль

Заявки на электронную версию газеты, ее архивов, а также подписка на «РГ» и приложения: www.rg.ru/subscribe Газета зарегистрирована в Министерстве печати и информации Российской Федерации 28 сентября 1993 г. Регистрационный № 302

ПОЛИЦИЯ

Задержаны угонщики «Соболя»

УГНАЛИ, ПОКАТАЛИСЬ, РАЗБИЛИ

Михаил Фалалеев, Владимир Баршев

БЕССМЫСЛЕННОЕ, но серьезное преступление совершили молодые люди, приехавшие на заработки в Москву,—24-летний уроженец Пермского края и 18-летний приезжий из Вологодской области. Они угнали припаркованный возле одного из жилых домов в подмосковной Балашихе «ГАЗ 2217».

Буквально несколько дней назад машина подверглась крутому тюнингу в автосервисе : салон был переделан под класс «люкс», установлены новые диски и даже японский двигатель. Кстати, владелец этого «Соболя», отдыхавший дома, и не подозревал, что его микроавтобус несколько часов участвовал в криминальной гонке с преследованием. О приключениях автомобиля ему рассказали полицейские, когда все уже закончилось.

Зачем парням понадобился микроавтобус—пока не ясно. Может, просто покататься, а может, для какой-то криминальной цели. Так бывает: с помощью угнанной машины совершают преступление, уходят на ней от погони или увозят похищенное, а затем бросают и порой сжигают ее, чтобы сбить оперативников со следа. Так или иначе, но угонщики уж слишком лихо стали кататься по Москве. Такое агрессивное вождение было замечено инспекторами, и лихачей попытались остановить.

На требования об остановке угонщики проигнорировали и уходили от преследования по Садовому кольцу на огромной скорости. Грубо нарушая правила дорожного движения, выезжая на встречку, пролетая на красный, они умудрились столкнуться с тремя автомобилями. То, что нет погибших, можно считать чудом.

В охоту на угонщиков включились подчиненные полковника полиции Константина Васюты—командира 6-го спецбатальона ДПС ГИБДД на спецтрассе ГУ МВД России по Москве. В ходе погони они сумели остановить машину и задержать угонщиков на улице Садовая-Спасская. Возбуждено уголовное дело по статье УК РФ об угоне.

Кстати, надо сказать, что 6-й спецбат уже не первый раз отличается. Только за прошлый год благодаря его сотрудникам раскрыто 118 преступлений.

ТЕХНОЛОГИИ

Поодержаные авто внесут в базу

СВЕРИМ НОМЕРА

Тарас Фомченков

НАЦИОНАЛЬНАЯ база данных по автомобилям может открыться для физлиц уже к середине этого года, предполагают в ассоциации «Российские автомобильные дилеры» (РОАД). Пока же пользоваться ей могут только сами дилеры.

«В базе сейчас находится информация почти по 42 миллионам машин. Полноценная история есть только по 2,5–3 миллионам, но к концу октября 2017 года работу по внесению информации планируем закончить,—говорит глава РОАД Олег Мосеев.—Для физлиц пока базу мы открывать не готовы, так как не хотим получить негатив из-за недостатка данных. Но надеемся, что к середине года все сведения будут доступны для всех».

База данных является приоритетным проектом ассоциации на 2017 год, подчеркнул он. Данные будут структурированы по блокам—технические характеристики машины, комплектация, история владения, данные о ремонтах, страховании, судебная и кредитная истории, а также оценка рыночной стоимости.

«Мы постарались взять лучшее и добавить свои нюансы»,—заметил Олег Мосеев. Они, например, касаются информации, эксплуатировалась ли машина в условиях Крайнего Севера и в качестве такси.

По словам главы РОАД, число дилерских центров в 2017 году сократится на 150 штук. Пока динамика продаж машин на один дилерский центр отрицательная, но ситуация может выправиться.

Проект За опасное вождение предложено лишать прав

Дважды опасен

Владимир Баршев

Комитет Госдумы по госстроительству и законодательству рекомендовал принять в первом чтении поправки в Кодекс об административных правонарушениях, которые предусматривают наказание за опасное вождение.

В нем предлагается добавить в КоАП новую статью 12.38, которая устанавливает ответственность в виде штрафа в размере 5 тысяч рублей за совершение водителем действий, квалифицируемых как опасное вождение. Этот проект был внесен в Госдуму правительством. Однако законодатели решили не останавливаться на одном штрафе.

Как рассказал корреспонденту «РГ» первый зампред этого комитета Вячеслав Лысаков, ко второму чтению проект предлагается поправить и добавить ответственность за повторное нарушение. Вероятно, это будет лишение прав на два года или обязательные работы, возможно, арест до 15 суток.

По мнению депутата, опасное вождение—серьезное нарушение. И если штраф не помогает, то логично ввести более суровую ответственность за повторное нарушение.

Напомним, что термин «опасное вождение» появился в правилах в июне прошлого года. Под ним имеется ввиду неоднократное совершение одного или нескольких следующих друг за другом действий, если они повлекли создание водителем ситуации, при которой его движение и (или) движение других водителей в том же направлении и с той же скоростью создает угрозу гибели или ранения людей, повреждения транспортных средств, сооружений, грузов или причинения другого материального ущерба.

Эти действия также перечислены. К ним относятся невыполнение требования при перестроении уступить дорогу транспортному средству, пользующемуся преимущественным правом движения. Перестроение при интенсивном движении, когда все полосы движения заняты. Но здесь есть исключение: если такой маневр необходим для поворота налево или направо, разворота, остановки или объезда препятствия.

К таким действиям также относится несоблюдение безопасной дистанции до движущегося впереди транспортного средства и несоблюдение бокового интервала.

А также резкое торможение, если такое торможение не требуется для предотвращения дорожно-транспортного происшествия, и препятствование обгону.

Но, по мнению Вячеслава Лысакова, необходимо прописать в законе, что это нарушение должно фиксироваться камерами либо видеорегистраторами полиции или скрытого патруля. Чтобы была видна неоднократность нарушения.

А то перестроится водитель один раз неправильно, а ему вменят опасное вождение.

Что касается повторного нарушения, то его инспектор должен выявить непосредственно на дороге в ручном режиме, считает депутат. Только тогда можно применить серьезное наказание.

Как сообщили корреспонденту «РГ» в Госавтоинспекции, изначально проект предполагал штраф или лишение прав. Но в правительстве посчитали, что для начала не стоит наказывать водителей столь жестко и лишать их водительского удостоверения. Надо посмотреть, как будет работать новая норма, изучить правоприменительную практику.

Поэтому в законопроекте остался только штраф.

Что же касается выявления нарушений на дороге, то сейчас закон не предусматривает обязательной фотовидеофиксации нарушения.

Но никаких проблем в этом в ГИБДД не видят. Ведь когда водитель проехал на красный сигнал светофора, никто не требует от инспектора видеодоказательств этого нарушения. Для привлечения водителя к ответственности достаточно рапорта инспектора.

Главное, чтобы в протоколе все было правильно указано. В том числе и то, что эти маневры создали угрозу для жизни, здоровья или имущества окружающих.

Рассматривать эти дела будет не инспектор на дороге, а начальник подразделения или его заместитель.

PHOTOXPRESS

Ответственность за опасное вождение больнее всего скажется на мотоциклистах, которые привыкли ездить в междурядье.

Акцент

> Опасное вождение должно фиксироваться камерами либо видеорегистраторами инспекторов

За подделку протоколов о нарушениях ПДД введут уголовное наказание—подробнее на сайте rg.ru/art/1353430

АВТОМОБИЛИ Предложено запретить машины, в которых водитель сидит не с той стороны

Лево руля

Владимир Баршев

НАЧАТО голосование на сайте Российской общественной инициативы по громкой и спорной идее. Вновь предлагается запретить автомобили с правым рулем по всей России.

> Аварийность в Дальневосточном регионе была даже ниже среднего по России

Причем предлагается запретить не только их покупку и продажу, но и эксплуатацию. В качестве обоснования этой идеи сообщается, что «большое количество ДТП происходит с участием автомобилей с правым расположением руля».

Идея не нова. В 2005 году появился проект техрегламента, в котором автомобили не с тем рулем ставились под запрет. И тут же начались митинги протеста. Борьба за правый руль была длительной. На ее фоне появлялись и другие предложения ограничить ввоз и эксплуатацию таких машин. Однако все это стихло и быльем поросло. Вступили в силу новые таможенные пошлины для автомобилей в возрасте, и поток праворуких машин превратился в тоненький ручеек.

Почему вдруг сегодня снова возникла такая инициатива, совершенно непонятно. Тем более что сейчас действует более серьезная заградительная мера. А именно требование об оборудовании ввозимых машин системой ЭРА ГЛОНАСС. Понятно, что никто на автомобили, не предназначенные для российского рынка, это оборудование устанавливать не станет.

За комментарием корреспондент «РГ» обратился к депутату Госдумы Вячеславу Лысакову, который как раз тогда активно отстаивал права владельцев машин с правым рулем.

—Давайте левый руль запретим: наибольшее количество аварий происходит именно с такими машинами,—пошутил Лысаков.—А если серьезно, то в 2005 году аварийность в Дальневосточном регионе была даже ниже среднего по России. А смертность в результате ДТП—самой низкой. И объяснялось это тем, что пассивная безопасность у японских автомобилей на высоком уровне. Сегодня картина ничуть не изменилась. Аварийность на Дальнем Востоке не хуже, чем в других регионах. Да и ввоз праворульных машин практически сведен к нулю.

На момент подготовки материала за инициативу проголосовало 480 человек. Против 1620.

Читайте также: Владельцев сегвеев и гироскутеров отнесли к пешеходам rg.ru/art/1354410

РЕЗОНАНС Правильно ли освобождать от должности главных врачей старше 65 лет

Рецепт вечной молодости

Ирина Невинная

Руководить государственным или муниципальным медучреждением можно будет до 65 лет. В Госдуму внесен законопроект, устанавливающий возрастной ценз для главных врачей. Конечно, выгонять на улицу главных врачей не будут, по документу, им предложат другую «подходящую по квалификации» должность.

Акцент

> Грамотных руководителей в медицине остро не хватает

Мнения экспертов разделились: одни считают, что такой подход даст «зеленую улицу» в росте молодых кадров. Другие настаивают на необходимости унификации правил и индивидуальном подходе.

Принять закон хотят оперативно: с 1 июля 2017 года. При этом авторы поясняют, что, во-первых, предусмотрен некий переходный период: возрастных руководителей не станут отстранять от должности ближайшие три года. Кроме того, учредитель медорганизации сможет продлить срок пребывания в должности главврача до 70 лет, если об этом попросит общее собрание коллектива медорганизации. Но, собственно, может и не продлить.

Подобные ограничения действуют уже два года в системе образования и науки: те же 65 лет для ректоров вузов и директоров научных институтов. К слову, для руководящих постов на госслужбе законодатели применяют прямо противоположный подход. С 1 января этого года введена возможность продлить полномочия до 70 лет у федеральных руководителей, на подходе законопроект и для региональных чиновников.

«Сегодня в медицине активно внедряются инновационные технологии, нужны новые специалисты. Конечно, вопрос должен еще обсуждаться, но само направление я поддерживаю,—заявила «РГ» эксперт рабочей группы ОНФ «Социальная справедливость» Разиет Натхо.—Если это перенести на главных врачей, я считаю, это позволит избежать ситуаций, когда руководители засиживаются на местах, а не работают эффективно».

В то же время директор Института экономики здравоохранения НИУ ВШЭ Лариса Попович напоминает, что согласно Трудовому кодексу, в трудовых отношениях у нас запрещена дискриминация по возрасту. Ее поддерживает и проректор Академии труда и социальных отношений Александр Сафонов. По его мнению, говорить о возрастных ограничениях можно только в том случае, если здоровье работника не позволяет выполнять ему свои должностные обязанности. «Во всех иных случаях—это ограничение прав»,—уверен эксперт.

«Могу предположить, с чем может быть связана эта инициатива—с тем, что ряд руководителей медучреждений пытаются передать руководство в них «по наследству»,—полагает Александр Сафонов.—Но ведь эти нашумевшие случаи—единичные. Так что не надо стрелять из пушки по воробьям. Наверное, ротация кадров действительно нужна. Но судить о том, может человек руководить или не может, нужно не с точки зрения его возраста, а эффективности работы его организации. Если медучреждение прекрасно работает, если со стороны общественности, потребителей услуг претензий нет, то зачем это ломать? Но чтобы учредитель имел возможность оценить эффективность работы организации, нужно выработать четкие критерии для такой оценки».

Нельзя «чистить» медицинские кадры столь грубо, убежден завкафедрой управления в здравоохранении Государственного университета управления, профессор, заслуженный врач РФ Виктор Черепов. «У нас крайняя нехватка грамотных руководителей в медучреждениях. В регионах они вообще на вес золота. Я врач, которому 66 лет, и готов работать еще лет 20. Лучше бы подумать о создании резерва, прицельно учить молодых ребят, ведь управление в здравоохранении—это особая, сложная профессия»,—сказал «РГ» Виктор Черепов.

НОУ-ХАУ В Китае начал работать робот-журналист

Секунда на заметку

Константин Волков

В ГОРОДСКОЙ газете Гуанчжоу, одного из крупнейших городов Китая, расположенного на юге страны, начал работать робот-журналист. Первой его статьей в Southern Metropolis Daily стала заметка объемом в 300 знаков о загруженности улиц в часы пик перед китайским Новым годом, или, как его принято называть в КНР, Весенним фестивалем.

Робот, как и всякий журналист, имеет имя—Сяо Нан. Работает он быстро—написание новостной заметки заняло у него одну секунду. Как утверждает глава команды разработчиков робота профессор Ван Сяоцзюн из Пекинского университета, машина способна писать и длинные статьи.

«По сравнению с обычными журналистами Сяо Нан может обрабатывать больший объем данных и писать быстрее,—отметил ученый.—Но это не означает, что роботы вскоре заменят живых журналистов». Так, машина пока что неспособна брать интервью, задавая дополнительные вопросы по ходу беседы. Также она не в состоянии выбрать угол подачи газетного материала. Однако, по мнению профессора Вана, уже скоро роботы смогут оказывать поддержку журналистам в качестве редакторов и репортеров. В настоящее время ученые совместно с Southern Metropolis Daily изучают возможность создания лаборатории для развития медироботов. Управляющий редактор агентства Associated Press Лу Феррара еще в 2014 году заявлял о планах привлечь роботов для написания заметок на тему бизнеса, где требуется лишь обработка большого объема данных. «Занимать такими вещами людей невыгодно, роботы сделают это быстрее и дешевле,—заявил Феррара.—Но это не означает, что машины вообще вытеснят людей из журналистики».

СТАТИСТИКА

Опубликован рейтинг самых непунктуальных аэропортов мира

Опять задержка рейса

Марина Алешина

ГОД только начался, а эксперты агентства FlightStats уже провели мониторинг сбоев в работе аэропортов по всему миру в первую неделю января. Как выяснилось, далеко не все воздушные гавани отличаются пунктуальностью. Впрочем, во всем виновата погода.

За первую неделю 2017 года по всему миру были аннулированы 15 249 и задержаны 161 360 рейсов. К примеру, в США имели место 7632 случая отмены и 62 795 задержек вылетов самолетов. Соответственно, это половина всех отмененных и 39 процентов отложенных глобальных авиаперевозок. При этом в сорока американских штатах был объявлен чрезвычайный уровень тревоги в связи с метеоусловиями. Особенно сложная ситуация сложилась на юго-востоке страны. Арктические воздушные массы, накрывшие Старый Свет, вызывали серьезные перебои в работе воздушных гаваней на Балканах, в Италии, а также в Турции. Так, в стамбульском международном аэропорту имени Ататюрка отменили 606 рейсов и 378 задержали. Также в турецкой столице службы аэропорта имени Сабихи Гёкчен вынужденно аннулировали 91 рейс, а 302 отложили. Всего в Европе в начале года отменили 2396 рейсов и более 30 тысяч задержали. В азиатском регионе серьезные сбои возникли в работе двух китайских аэропортов—Чжэнчжоу Синьчжэн (провинция Хэнань) и Чжэндин (провинция Хэбэй). Их вызвали сильнейший туман и смог, от которого серьезно страдает КНР. В общей сложности там отменили 550 рейсов и отложили более тысячи вылетов. Многие аэропорты были закрыты, а самолеты совершали вынужденные посадки. Всего в Азии было зафиксировано более 4 тысяч отмен и 53 тысячи задержек полетов.

ПРИГОВОР Мошенники обещали вернуть деньги, украденные Мавроди

«МММ» с возвратом

Владимир Федосенко

ОСТАНКИНСКИЙ районный суд Москвы отправил за решетку 13 участников криминальной группы, которая похитила 10 миллионов рублей у граждан под предлогом помощи в возврате средств, вложенных в печально известную пирамиду Сергея Мавроди—«МММ».

В зависимости от роли и степени участия в совершении преступлений фигуранты осуждены за мошенничество в значительном, крупном и особо крупном размере в составе организованной группы. В состав группы входили жители различных регионов России и несколько граждан Украины в возрасте от 25 до 57 лет. Суд приговорил их к лишению свободы на сроки от трех лет до семи с половиной лет.

В суде было установлено, что всего за март и апрель 2015 года от действий злоумышленников пострадали 30 граждан. Аферисты специализировались на хищении денег у граждан под предлогом возврата их вложений в «МММ». Людям, уже лишившимся своих денег, сообщники представлялись сотрудниками организации, якобы осуществляющей возврат вкладов. Во время телефонных переговоров с вкладчиками операторы колл-центра под различными предлогами (оплаты процентов за перевод денежных средств из-за границы в РФ на счет вкладчика, оплаты налогов, аренды банковской ячейки, страховки, инкассации) убеждали граждан перечислить на указанные ими счета различные суммы, якобы необходимые для возврата вклада с учетом начисленных процентов.

Это не первая попытка мошенников нажиться на жертвах пирамид. В октябре 2015 года Измайловский суд Москвы вынес обвинительный приговор 9 из 28 участников группировки, похищавшей деньги у ранее пострадавших от деятельности «МММ».

ДОСЛОВНО

Глава КНР рассказал о политике Китая в отношении РФ и США

ПЕКИН ПРИЗВАЛ К НОВОЙ МОДЕЛИ

Петр Лихоманов

ГЛАВА Китайской Народной Республики (КНР) Си Цзиньпин считает, что его страна должна стремиться к налаживанию нового диалога и взаимоотношений с США. Об этом он сказал во время встречи в Женеве с генсеком ООН Антониу Гутерришем и председателем Генеральной ассамблеи ООН Питером Томпсоном. «Китай будет стремиться создать рамки отношений с крупными державами, характеризующиеся общей стабильностью и сбалансированным ростом»,—сказал китайский лидер. По его словам, в отношениях с США Пекин «будет стремиться к построению новой модели отношений», но при этом намерен сохранить атмосферу «стратегического партнерства и координации» с Россией. Также его страна намерена поддерживать партнерство с ЕС «во имя мира, роста и реформ». С развивающимися странами КНР, по словам Си Цзиньпина, сохранит прагматичные отношения, а с соседями Пекин укрепит «сотрудничество на принципе согласия, искренности, взаимной выгоды и инклюзивности». «Мультилатерализм—это эффективный путь для сохранения мира и содействия развитию»,—резюмировал глава КНР и заверил собеседников в том, что его страна «будет твердо поддерживать международную систему с ООН в качестве ее сердцевины».

ГРОМКОЕ ДЕЛО

В Турции продолжаются аресты по делу об убийстве посла РФ

СЛЕДЫ ВЕДУТ В ФЕТО

Леонид Пчельников,
«Российская газета», Стамбул

ПО ДЕЛУ об убийстве посла РФ Андрея Карлова на фотовыставке в Анкаре арестовано еще несколько человек. Среди них один из организаторов экспозиции «Россия глазами путешественника: от Калининграда до Камчатки», член «анкарской группы путешественников» Тимур Озкан. Конкретной информации о том, что инкриминируют Озкану, пока нет. Местные СМИ сообщают, что внимание правоохранителей могли привлечь заявления координатора выставки о том, что он узнал об участии российского посла в церемонии открытия незадолго до самого открытия, хотя в реальности организаторам этот факт был известен заранее.

Правоохранители провели обыск в квартире Озкана, в результате которого изъяли компьютер и некоторые документы. Адвокаты задержанного сообщают, что о конкретных обвинениях им неизвестно, как и о причинах содержания их клиента под стражей. При этом в Турции по-прежнему действует режим чрезвычайного положения, в соответствии с которым подозреваемого могут держать под арестом без предъявления обвинений до 30 дней. В то же время сразу после убийства Озкан стал объектом атаки в соцсетях. Его обвиняли в причастности к признанной в Турции террористической организации (ФЕТО), которую возглавляет проживающий в США религиозный проповедник Фетхуллах Гюлен. Именно эта организация, как считает следствие, стоит за убийством посла. По данному делу 18 января в Анкаре были задержаны еще несколько человек. После допроса двое из них отпущены под подписку о невыезде. В отношении еще двоих была избрана мера пресечения в виде ареста. Один из них—сотрудник полиции.

За расследованием дела следите на сайте rg.ru/sujet/5816

ЧП Сошедший с гор снег «похоронил» отель в Италии

Лавина смерти

Нива Миракян,
«Российская газета», Рим

В результате мощного схода лавины в итальянской области Абруццо под снегом оказался погребен отель, в котором находились 30 человек. У спасателей есть опасения, что в заваленной гостинице находится «много погибших».

ЧП произошло поздним вечером в среду в трехэтажном отеле «Регопьяно ди Фариндола», находящемся в изолированной части горного массива Гран-Сассо-д'Италия в провинции Абруццо. По сообщениям местных СМИ, сход лавины мог быть спровоцирован серией подземных толчков магнитудой 5,4 балла, произошедших накануне на границе областей Лацио, Марке и Абруццо. Сигнал бедствия первыми успели подать двое постояльцев гостиницы, отправивших в местное МЧС смс-сообщение: «Спасите нас, мы умираем от холода».

Из-за неблагоприятных метеоусловий помощь подоспела с большой задержкой — первая группа спасателей из 20 человек прибыла на место только около четырех утра. Продвижению спасательной колонны помешали камни и поваленные деревья, перегородившие дорогу к гостинице. Эти препятствия были преодолены с помощью специальной техники. Однако двигаться дальше спасателям не давал четырехметровый слой снега. В итоге, чтобы достичь отеля спасатели были вынуждены пройти в условиях плохой видимости на лыжах около 5—6 километров.

По предварительным расчетам, на момент трагедии в отеле находилось около 30 человек—20—22 гостя, среди которых двое детей, а также 7 человек из числа персонала. Как утверждает «Стампа», эта трагедия могла иметь куда большие масштабы—недавно отремонтированная гостиница «Регопьяно ди Фариндола» пользовалась огромной популярностью среди туристов.

К слову, в прошедшее воскресенье в отель заселилось 200 постояльцев.

Находились ли в среди гостей россияне на данный момент неизвестно. «У нас пока нет никакой информации. Мы занимаемся этим вопросом»,—рассказал «РГ» консул РФ в Риме Валерий Лысункин.

Точных данных о жертвах также пока нет—информация о 30 погибших не получила подтверждения. Тем не менее, по словам представителя спасательной службы Антонио Крочетты, речь идет о «многих погибших». При этом никаких конкретных цифр власти не приводят. На данный момент сообщается лишь о том, что в ходе спасательной операции было извлечено тело одного погибшего мужчины, личность которого устанавливается, а также удалось вызволить из-под похороненного под снегом отеля тех двух человек, которые подали сигнал о помощи. Их имена — Джанпьеро Парете и Фабио Салвецца.

«Мне удалось спастись только потому, что я вышел, чтобы кое-что взять из машины. Мы уже все оплатили проживание и готовились покинуть отель. Когда сошла лавина, меня накрыло снегом, но я сумел из-под него выбраться»,—рассказал каналу RaiNews24 38-летний Джанпьеро Парете, чьи жена и дети по-прежнему находятся в заваленном снегом отеле. Работы по расчистке завалов не останавливаются ни на минуту. Сначала спасатели запускают собак, затем в ход идет специальная техника—гидравлические молотки и инструменты для резки цемента, а также телекамеры и сейсмостетоскопы, позволяющие определить, есть ли под завалами живые люди.

В итоге на момент подписания этого номера в печать из-под снежного завала были извлечены тела четырех человек, были спасены двое, остальные считались пропавшими без вести.

REUTERS

Группа спасателей выводит мужчину, оставшегося в живых, из погребенного под снегом отеля в центральной Италии.

Акцент

> На момент трагедии в отеле находилось около 30 человек—20—22 гостя, среди которых двое детей, а также 7 человек из числа персонала

REUTERS

Отель «Регопьяно ди Фариндола» находится в изолированной части горного массива Гран-Сассо-д'Италия.

ОФИЦИАЛЬНО

Итальянское правительство рассматривает возможность участия России в ближайшем саммите «G7», который пройдет 26-27 мая в Италии. Об этом сообщила Corriere della Sera. По сведениям издания, вопрос о возможном участии России в данной встрече обсуждали канцлер ФРГ Ангела Меркель и итальянский премьер Паоло Джентилони. Как отмечают аналитики, новый глава итальянского правительства делает все, чтобы «голос Рима, как в прежние времена, был услышан в Европе». В итальянских СМИ говорится о том, что Меркель и Джентилони договорились вернуться к вопросу об участии России в саммите в Италии после того, как Дональд Трамп предпримет свои первые шаги в качестве главы Белого дома.

Подготовил Максим Макарычев

ТРАГЕДИЯ В иранской столице после пожара обрушилась знаменитая высотка

Тегеран погрузился в траур

Максим Макарычев

Монолитное 17-этажное здание в Тегеране, которое было охвачено огнем, обрушилось в четверг. Погибли по меньшей мере 30 пожарных и получили ранения около 75 человек, сообщает Associated Press со ссылкой на иранские государственные СМИ. Вместе с тем официальные источники на момент подписания этого номера в печать не подтверждали данные о таком количестве погибших пожарных, говоря о пропавших без вести.

Из 75 раненых—30 гражданских лиц и 45 пожарных. Трагедия произошла в здании «Пласко», культовом высотном здании в центре Тегерана, находящемся к северу от знаменитого базара иранской столицы. 17-этажная башня была построена в начале 1960-х годов иранским бизнесменом Хабибом Элгханианом и названа в честь его компании по производству пластмасс. Это было самое высокое здание в городе на момент его строительства. Рядом с ним находится несколько посольств.

Как сообщают местные СМИ, еще большей трагедии удалось избежать, так как люди были вовремя выведены из здания. В нем на локализации очага возгорания оставались пожарные. Десять расчетов прибыли на место драмы сразу же после получения сообщения о возгорании в 8 часов утра. Наиболее интенсивный огонь был на верхних этажах здания.

Пожарные и спасатели боролись с огнем в течение нескольких часов. Полиция пыталась не пустить владельцев магазинов и других лиц, желающих вбежать обратно в здание и забрать свои ценности. В здании находилось около сотни офисов коммерческих предприятий. Тем не менее, по словам очевидцев, некоторым людям удалось проскользнуть через полицейский кордон и войти обратно в здание. Высотка обрушилась в считаные секунды, и это демонстрировалось в прямом эфире на иранском государственном телевидении, которое вело трансляцию происходящего.

По словам очевидцев, это напоминало «сцены из фильма ужасов». Над местом трагедии поднялся густой шлейф коричневого дыма, который был виден из всех частей Тегерана. Очевидцы происшествия плакали от горя.

EPA

По словам очевидцев, место трагедии напоминало сцены из фильма ужасов.

ГЕОПОЛИТИКА

В МИД России ответили на заявление посла Израиля в РФ

ШУТКА НЕ УДАЛАСЬ

Андрей Васильев

ЗАМЕСТИТЕЛЬ главы МИД РФ Михаил Богданов заявил о том, что посол Израиля в РФ пошутил, «говоря о том, что у России есть предпосылки для переноса своего посольства в Израиле из Тель-Авива в Иерусалим».

В четверг посол Израиля в Москве Гарри Корен заявил агентству РИА Новости, что его страна будет рада, если в ответ на озвученное предложение советника избранного президента США Дональда Трампа Келлиэн Конуэй о его намерении перенести посольство США из Тель-Авива в Иерусалим такое предложение сделает и Россия. «Ко мне сегодня (в четверг -Ред.) приходил израильский посол. И я ему сказал, что перенос посольства американцами—это будет очень серьезное испытание для безопасности и взаимопонимания в регионе. Потому что мы знаем, что палестинцы, арабы, мусульмане крайне негативно воспринимают любые намеки или какие-то рассуждения насчет возможности переноса американского посольства»,—отметил замлавы российского МИД.

Мир без правил

Федор Лукьянов
научный директор международного дискуссионного клуба «Валдай»

ОЧЕВИДНОЕ—НЕВЕРОЯТНОЕ

ТО, ЧТО казалось невероятным еще три месяца назад, свершилось. С завтрашнего дня президентом Соединенных Штатов Америки станет Дональд Трамп. Сбылось давнее пророчество мультсериала «Симпсоны», авторы которого не могли вообразить ничего более абсурдного, чем скандальный магнат-застройщик в Белом доме. И вот поди ж ты...

Страсти вокруг Трампа улягутся еще нескоро. Дело не только и не столько в его персоне, хотя и ее немалая часть американцев воспринимает как личное оскорбление. Конфликт—вокруг представления о том, какую роль Америка должна играть в мире и как это связано с ее внутренним развитием. Большинство политического класса США не готово смириться с тем, что эпоха безраздельного доминирования завершилась, и дело не в каких-то особенных амбициях (хотя и не без того), а в самоощущении. Период после холодной войны стал кульминацией американского политического духа, если так можно сказать. Страна, созданная когда-то переселенцами как «град на холме», образец нового правильного устройства для всего мира, обрела возможность не просто служить для других моделью, но и активно способствовать ее распространению на других. Окончание времени, когда все казалось возможным, вызывает разочарование и раздражение—прежде всего по той причине, что создает ощущение отката назад, дальше от заветной цели развития. Адаптация к новой реальности займет время и станет мучительной.

> Вопрос об отношениях Соединенных Штатов и России при Дональде Трампе вот сейчас, наконец, реально выходит на повестку дня

Так получилось, что Россия—отчасти усилиями клинтоновских пропагандистов, отчасти из-за высказываний Трампа и реакции Путина, а в значительной степени—в связи с депрессивным настроем американской элиты—оказалась в центре дискуссий о новом президенте. От обилия разнообразных мифов вокруг всей этой ситуации уже немного мутит, между тем вопрос об отношениях Соединенных Штатов и России при Дональде Трампе вот сейчас, наконец, реально выходит на повестку дня. И вопрос этот, как оказывается, совершенно открытый.

Несколько дней назад все обсуждали высказывание Трампа в интервью европейским журналистам, когда он увязал возможное снятие санкций с перспективами ядерного разоружения. Меня этот пассаж расстроил до невозможности по двум причинам. Во-первых, он свидетельствует о том, что новый глава американского государства действительно совершенно не понимает, как устроены международные отношения. Глупо полагать, что такой совершенно основополагающий вопрос миропорядка, как стратегическая стабильность, взаимодействие двух ядерных сверхдержав, может увязываться с вполне конъюнктурными санкциями, от которых Россия, по мнению Трампа, страшно хочет избавиться. Во-вторых, ответ демонстрирует, что у Дональда Трампа нет вообще никакого представления о том, что он собирается делать с Россией. Ядерная тема явно всплыла потому, что ему надо было что-то ответить на вопрос о санкциях, мнения нет, и он ухватился за первое попавшееся, что пришло в голову. Что там у нас всегда с русскими? Ах да, ядерное разоружение, ну вот! При этом Трамп не только противоречит своим прежним заявлениям (а он как раз подчеркивал важность ядерных арсеналов и обещал их модернизировать), но и впал в самую страшную для себя ересь—двинулся путем Барака Обамы. Ведь именно он затеял перезагрузку (от которой Трамп уже не раз яростно открестился), увязав ряд двусторонних тем в единый узел вокруг идеи нового договора о стратегических наступательных вооружениях.

Вполне очевидно, что это высказывание Трампа не будет иметь продолжения, однако оно действительно обнажает серьезную проблему—отсутствие какой-либо программы действий с американской стороны. Новый президент не раз рекламировал свое умение заключать сделки с кем угодно, вопрос, однако, в том, что за сделки могут быть предложены, о чем? Шальные рассуждения о каком-то размене Сирии на Украину и прочее, которые периодически всплывают в публичном пространстве,—следствие очень карикатурного видения международных процессов. Так называемые сделки—производная от иерархии интересов, когда возможны уступки одной из сторон по второстепенным для нее вопросам в обмен на встречные компромиссы по вопросам первоочередной важности. А это значит, что всякие спекуляции про «сделки» не имеют никакого смысла без понимания того, в чем заключается система приоритетов сторон, тем более что Трамп заявляет намерение все пересмотреть и переосмыслить.

> Непредсказуемость Трампа, с которой нам предстоит столкнуться,—это не хорошо и не плохо

Непредсказуемость Трампа, с которой нам предстоит столкнуться,—это не хорошо и не плохо. С одной стороны, иной взгляд на мировые дела, которого все ожидают от его администрации, обещает некоторые возможности. Прежний подход, как известно, все равно завел отношения в глубокий тупик. С другой стороны, у Трампа могут быть вполне здоровые общие представления об американских интересах, очищенные от идеологической шелухи, обильно насыпавшейся за 25 лет, но он и вправду неофит. К тому же полагающий, что между политикой и бизнесом разница невелика. Поэтому многое зависит: а) от его команды (пока что крайне разношерстной), б) от того, будет ли он вообще кого-либо слушать.

Пока что Трамп заранее подвел итоги своего первого срока, пообещав сделать лозунгом следующей кампании «Сохраним Америку великой». То есть в возвращении величия он не сомневается. В любимом Дональдом Трампом «Твиттере» после этого поставили бы смайлик...

Все материалы автора на сайте rg.ru/sujet/4799

Путеводитель по инаугурации Республиканец Дональд Трамп будет приведен к присяге в самом сердце столицы США

45-й пошел

Игорь Дунаевский,
«Российская газета», Вашингтон

Здания в центре Вашингтона нарядились в цвета национального флага. Западный фасад Капитолия украсят пять знамен. В центре — современный флаг США. По бокам от него четыре «звездно-полосатых» знамени в различных исторических вариациях, в том числе с тринадцатью звездами — по числу британских колоний в Северной Америке, провозгласивших независимость в 1776 году, что стало отправной точкой для создания США.

Эпицентр церемонии — специальная платформа, которая заново возводится для каждой инаугурации. В этот раз ее площадь более 900 квадратных метров. На трибуне разместится около 1600 участников церемонии и гостей — это уходящий тандем президента Барака Обамы и вице-президента Джозефа Байдена, руководство конгресса, члены Верховного суда, военное командование, представители дипкорпуса. Приедут и бывшие президенты США с членами семей, включая Джимми Картера, Джорджа Буша-младшего, Билла Клинтона и его супругу Хиллари, которая была главным соперником Трампа на состоявшихся выборах. Пропустит церемонию только 41-й президент Джордж Буш-старший, который госпитализирован из-за плохого самочувствия. Россию будет представлять посол в США Сергей Кислак.

Примечательно, что, как заявили в МИД КНР, инаугурационный комитет не приглашал на церемонию официальных представителей Китая.

Билеты на инаугурацию распространяются официальным комитетом, офисами сенаторов и конгрессменов и формально являются бесплатными, однако их количество крайне ограничено. В Интернете можно найти сайты по их перепродаже. Самые дешевые стоячие места — около 300—400 долларов. А ценники на сидячие места ближе к первым рядам доходят до 19 тысяч долларов.

Впрочем, билеты нужны только для прохода в самые близкие к инаугурационной трибуне зоны, большая же часть Национального молла будет открыта для свободного доступа горожан. Большинство американцев посмотрят церемонию по телевизору — она транслироваться по всем крупнейшим телеканалам.

Военные прежде всего

Первое официальное мероприятие в инаугурационном календаре — возложение венков к могиле неизвестного солдата на Арлингтонском национальном кладбище. Согласно правилам здесь хоронят только участников войн и членов их семей, военных, астронавтов, президентов, председателей Верховного суда и кавалеров высших государственных наград. В четверг около 15.30 по местному времени Трамп и избранный вице-президент Майкл Пенс почтут память павших.

Трамп требует зрелищ для народа

Спустя полчаса избранный глава государства переберется на другой берег реки Потомак к мемориалу президента Авраама Линкольна, у ступеней которого на Национальном молле будет организован праздничный концерт со свободным входом. Билеты нужны только на специально отведенные места с наиболее удобным обзором. Трамп обратится к зрителям с речью.

Как обращают внимание многие СМИ, в этот раз не ожидается выступления голливудских звезд и знаменитостей первой величины, многие из которых публично критиковали Трампа. Сам же он комментировал это в том духе, что церемония не вокруг знаменитостей, а для народа, написав в своем «Твиттере»: «Так называемые топовые знаменитости все хотят билетов на инаугурацию, но посмотрите, что они сделали для Хиллари. Ничего! Мне нужен народ!»

Но избранный президент отдаст должное и спонсорам

По традиции не забудет Трамп и про тех, кто помог ему одним из самых ценных ресурсов в американской политике — деньгами. Вечером в четверг Трамп и Пенс с супругами, как ожидается, поприсутствуют на ужине для спонсоров при свечах в здании центрального вокзала в столице. На мероприятии с дресс-кодом black tie (смокинг с бабочкой. — «**РГ**») ожидается до 1500 гостей.

В дни инаугурации будут организованы два ужина от имени вице-президента и от имени будущих членов кабинета. Эти мероприятия в том числе направлены на сбор средств в фонд инаугурационного комитета. По данным газеты Politico, желающим поучаствовать в закрытом ужине с избранным вице-президентом и перекинуться с ним несколькими фразами о политике необходимо пожертвовать от 500 тысяч до 1 миллиона долларов. Чуть поскромнее ценник на ужин, где можно пообщаться с будущими министрами, — от 100 до 250 тысяч долларов. Инаугурационный комитет уже отрапортовал о рекордных сборах, превысивших 90 миллионов долларов. Это вдвое больше 43 миллионов, собранных на инаугурацию Барака Обамы в 2013 году.

Заночует Трамп, согласно традиции, в Блэр-Хаусе — так называют комплекс из четырех зданий, находящийся рядом с Белым домом и считающийся гостевым домом президента США.

Утро по традиции

В команде Трампа заявляли, что ориентируются на относительно короткую и деловую церемонию.

Пропускные пункты на Национальном молле откроются для горожан в пятницу в 6 утра, где в первой половине дня их ждет музыкальная прелюдия.

Трамп, позавтракав с семьей и гостями в Блэр-Хаусе, отправится на службу в близлежащей церкви. Эта традиция зародилась с 1933 года при президенте Франклине Рузвельте. В 9.30 Трамп с супругой прибудет в Белый дом, где его встретит чета Обама. После чаепития кортеж отвезет их вместе к Капитолию. При этом Обама предварительно оставит своему преемнику в Овальном кабинете напутственную записку.

Национальный молл к этому моменту заполнится горожанами, гости разместятся на трибуне. Власти Вашингтона ожидают до 800 тысяч человек, а сторонники Трампа прогнозировали цифры до трех миллионов зрителей.

Клятва на двух Библиях

К 11.30 все будет готово к инаугурации 45-го президента. Председатель инаугурационного комитета сенатор Рой Блант призовет гостей к порядку. После чтения молитв представителями разных религий и песнопения хора Университета Миссури первым клятву произнесет избранный вице-президент Майкл Пенс. А за музыкальной паузой в исполнении хора мормонов настанет и очередь Трампа.

Около полудня он зачитает клятву перед членом Верховного суда Джоном Робертсом. Согласно второй статье конституции Трамп произнесет: «Я торжественно клянусь (или подтверждаю), что буду честно исполнять обязанности президента США и буду, насколько позволяют мои силы, оберегать, охранять и защищать конституцию США».

Зачастую потом добавляют «И да поможет мне Бог», но формально это не обязательно.

Именно после клятвы Трамп официально становится президентом США. Кстати, чтение присяги — это единственная процедура инаугурации, закрепленная в качестве обязательной в конституции США.

Традиционно глава государства клянется на Библии. Этот обычай хотя и не закреплен формально, как правило, соблюдается с самой первой инаугурации Джорджа Вашингтона 30 апреля 1789 года. Трамп произнесет слова клятвы на двух экземплярах Библии. Первый — личный, с тиснением его имени, подаренный матерью в день окончания им Первой Пресвитерианской церкви в 1955 году. Второй — экземпляр, на котором в 1861 году присягал президент Авраам Линкольн. Кстати, на нем же в 2009 и 2013 годах присягал и уходящий президент Барак Обама.

Сразу после этого грянет гимн в честь президента «Слава командующему» (англ. Hail to the Chief. — «**РГ**») и залп из 21 орудия.

Первые слова

Официально приняв полномочия главы государства, Трамп выступит со своей первой президентской речью, что считается апофеозом церемонии. Трамп разместил в «Твиттере» фотографию, на которой он сидит за столом, взявшись за блокнот, и подписал ее: «Пишу мою инаугурационную речь в зимнем Белом доме — Мар-о-Лаго» (название принадлежащего ему особняка в штате Флорида. — «**РГ**»).

В интервью Fox News Трамп рассказал, что в выступлении поблагодарит всех приглашенных на церемонию преемников и призовет американцев к единству. Он также поднимет тему создания новых рабочих мест — одну из ключевых в его предвыборной платформе, расскажет о своем видении структурных проблем, стоящих перед страной, и плане работы, в том числе на первые 100 дней.

Акцент

> Церемония пройдет на фоне сохраняющегося в обществе раскола, проявившегося в ходе президентских выборов 8 ноября 2016 года

Завершится церемония чтением молитв и благословений и исполнением национального гимна «Знамя, усыпанное звездами» (англ. The Star-Spangled Banner. — «**РГ**»), который исполнит 16-летняя Джеки Иванко — участница телешоу America's Got Talent.

После этого Обама, уже бывший президент США, в последний раз сядет на «борт номер один» и отправится в Палм-Спрингс в штате Калифорния, где планирует отдохнуть с семьей.

Что Трамп обретет и что потеряет

Полдень 20 января навсегда изменит жизнь Дональда Трампа.

С этого момента к нему переходит контроль над так называемым «ядерным чемоданчиком» — системой запуска ядерных арсеналов США. Система состоит из металлического кейса в черном кожаном футляре (в США его называют nuclear football. — «**РГ**»), который переносит офицер, всегда следующий за президентом, и пластиковой карты (the biscuit. — «**РГ**»), на которой напечатаны коды для запуска — ее глава государства хранит при себе. Как рассказал телеканал CNN, до церемонии офицер с кейсом будет следовать за Бараком Обамой, а после нее — за Дональдом Трампом.

Трампу придется отказаться от своего роскошного «Боинга-757» и пересесть на «скудный» президентский «борт номер один». Ведь лайнер Трампа, по его словам, стоивший около 100 миллионов долларов, богато отделан деревом и любимой магнатом позолотой, обставлен роскошной мебелью и устлан дорогими коврами. 24-каратным золотом покрыты замки на ремнях безопасности, краны в мраморной ванной и даже раковина. Герб Трампов золотыми нитями выведен на каждой подушке, ими пронизано шелковое постельное белье в личной спальне магната. Пространство разделено на столовую, гостиную с 57-дюймовым телевизором и мощной аудиосистемой, ВИП-зону, две спальни и большую ванную с душем. На этом фоне президентский борт выглядит достаточно аскетично.

Впрочем, компания «Боинг» уже готовит новый «борт номер один», который Трамп, правда, раскритиковал за слишком высокую стоимость. Кроме того, для него готовят и новый президентский лимузин.

Наконец, президенты США практически пожизненно лишаются возможности садиться за руль. Даже после завершения полномочий им положена пожизненная опека агентов Секретной службы, которые не пускают бывших президентов за руль, по крайней мере на оживленных дорогах.

Марш домой

После церемонии Трамп по традиции посетит званый обед в свою честь в Капитолии с участием конгрессменов и высокопоставленных чиновников. Ходили слухи, что Трамп, резко критиковавший политические элиты во время своей предвыборной кампании, может отказаться от этой традиции и предпочтет общение с избравшими его народными массами. Эксперты считали, что это стало бы мощной пощечиной политической верхушке и конгрессу. Однако от поддержки последнего зависит долговечность реформ, которые намерен проводить Трамп, а также утверждение предложенных им кандидатур на должности министров. Поэтому пренебрегать этой традицией он все же не стал. После этого Трампу предстоит поход домой — в резиденцию президента США. Шествие начнется около 15.00 и пройдет по «главной улице Америки» Пенсильвания авеню от Капитолия к Белому дому. Вдоль пути следования соберутся желающие посмотреть на нового президента горожане. Кстати, стартует парад неподалеку от гостиницы сети «Трамп», недавно открывшей свои двери в центре Вашингтона.

В марше на полтора-два часа примут участие около 8 тысяч человек, представляющих более 40 различных организаций. Среди них — отряды школьников и студентов, кавалерия, пожарные, ветераны, отряды всех родов войск. Музыкальное сопровождение обеспечат семь школьных оркестров.

А вокруг парада разыгралась небольшая драма. В 1956 году Чарли Бортман исполнил роль главного диктора на инаугурационном параде президента Дуайта Эйзенхауэра. И с тех пор Бортман на протяжении почти шести десятков лет был неизменным ведущим этих парадов. Однако команда Трампа отказалась от услуг 89-летнего диктора, назначив его лишь почетным участником. Бортман в интервью одному из телеканалов признался, что «почувствовал себя так, словно его ударил Майк Тайсон».

Словения правит балом

Завершится день инаугурационными балами, которые откроют двери с 19.00. В этот раз официальными считаются три бала. Два из них пройдут в крупнейшем выставочном центре Вашингтона, а третий — в честь вооруженных сил страны — в здании Национального музея. Как ожидается, Трамп с супругой посетят все три.

В столице также пройдет масса балов и иных вечеринок, не входящих в официальный календарь. Например, во вторник посольство Словении организовало вечер в честь будущей первой леди Меланьи Трамп (в девичестве Кнаусс. — «**РГ**»). Новая хозяйка Белого дома родилась и выросла в Словении, что теперь является предметом гордости соотечественников, в том числе мэра ее родного города, который по видеоконференции рассказал гостям о своем «восхищении». Кстати, Меланья — всего лишь вторая в истории страны супруга президента, родившаяся за пределами США.

Грандиозное шоу, бойкоты и протесты

Между тем инаугурационная неделя обещает быть бурной для американской столицы. Церемония пройдет на фоне сохраняющегося в обществе раскола, проявившегося в ходе президентских выборов 8 ноября 2016 года. В прошедшие после выборов два месяца многие политики-демократы и их сторонники отказывались смириться с победой республиканца Трампа, всеми способами пытались если не отобрать ее, то хотя бы опорочить или поставить под сомнение. Около четырех десятков конгрессменов намерены бойкотировать инаугурацию вопреки традиции, согласно которой политики обеих партий принимают результат и с уважением соблюдают ритуал мирной передачи власти, соблюдающийся в США более двух столетий и считающийся одной из базовых опор местной демократии.

Сам Трамп с присущей ему кипучей энергией жестко критикует сопротивляющихся ему демократов и параллельно излучает оптимизм, обещая «большое шоу». «День инаугурации будет даже больше, чем ожидалось. 20 января, Вашингтон. Веселитесь!» — написал он в своем «Твиттере». В субботу в 10.00 пройдет многоконфессиональная служба в Национальном соборе.

Но куда более заметным событием обещает стать крупнейшая из акций протеста — женский марш против Трампа. Организаторы акции заявили до 200 тысяч участников. Со всех уголков страны в столицу стекаются и сторонники Трампа, включая байкеров движения Bikers for Trump («Байкеры за Трампа». — «**РГ**»). Безопасность массовых мероприятий будут обеспечивать несколько тысяч полицейских и резервистов. Дополнительно мобилизованы 3 тысячи полицейских, в город стягивают около 5 тысяч бойцов Национальной гвардии США.

REUTERS

Дональд Трамп пообещал, что его инаугурация станет самой запоминающейся в истории США.

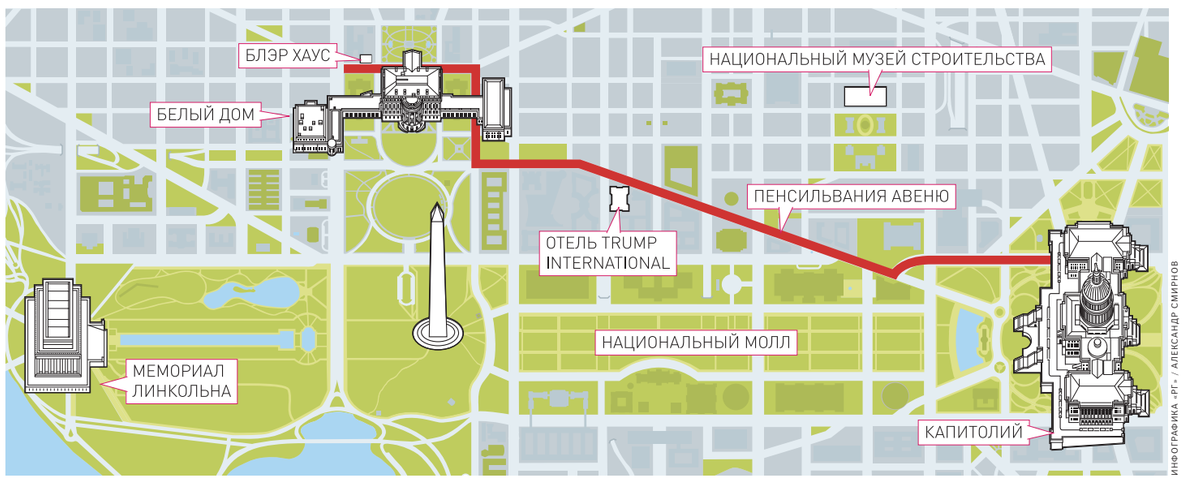

ИНФОГРАФИКА «РГ» / АЛЕКСАНДР СМИРНОВ

Как становятся президентами США — все инаугурации за 228 лет смотрите на сайте rg.ru/art/1357694

ИНАУГУРАЦИИ: КАК ЭТО БЫЛО

Семидесятилетний президент Дональд Трамп станет самым пожилым лидером США за всю историю страны. До него этот титул носил Рональд Рейган, который пришел в Белый дом в возрасте 69 лет и 11 месяцев.

Самой скандальной инаугурацией можно считать передачу власти от Эндрю Джонсона к Улиссу Гранту в 1869 году. Джонсон, мягко говоря, не пользовался популярностью среди американцев, и пришедший ему на смену Грант отказался во время церемонии инаугурации садиться в карете позади Джонсона. Последнему пришлось остаться в Белом доме, вместо того, чтобы принять участие в протокольных мероприятиях.

Самой дорогой стала церемония инаугурации Барака Обамы в 2009 году — она обошлась в 160 миллионов долларов, из них 45 миллионов долларов были собраны в виде пожертвований. Деньги в инаугурационный фонд поступают из нескольких источников. Это — жертвователи, Объединенный комитет конгресса по церемониям, Президентский инаугурационный комитет, федеральный бюджет, бюджет Вашингтона, округа Колумбия и столичный муниципалитет. Ожидается, что инаугурация Трампа, который ранее обещал, что она станет «выдающимся праздником», окажется самой дорогой в истории США — бюджет мероприятия превысит 200 миллионов долларов.

Самой скромной можно считать инаугурацию первого президента США Джорджа Вашингтона. В 1789 году церемония прошла в тогдашней столице Соединенных Штатов — Нью-Йорке, представлявшем собой небольшой поселок. Первый президент США выступил перед десятью тысячами собравшихся, причем говорил он негромко, волнуясь и явно стесняясь всеобщего внимания. После инаугурационной речи Вашингтон в сопровождении политических лидеров прошел по Бродвею помолиться в часовню Святого Павла. После молитвы он сказал, что президентство в США — это «эксперимент». Вечером, как сообщают очевидцы, «был фейерверк». Что интересно, Джордж Вашингтон даже не сразу узнал, что Конгресс выбрал его президентом. Потребовалось несколько дней, чтобы новость дошла из Нью-Йорка до штата Вирджиния, где жил генерал. Вообще же торжественной церемонией инаугурации, привлекающей внимание всего мира, мы обязаны президенту Эндрю Джексону, именно он устроил первый парад во время своего вступления в должность в 1829 году. До того мероприятия проходили весьма скромно. Например, Томас Джефферсон в 1801 году прошел пешком в Капитолий из своего дома, осмотрел офис, съел ланч и вернулся домой.

Самая плохая погода во время церемонии инаугурации пришлась на вступление в должность Уильяма Тафта 4 марта 1909 года. Ветер в тот день был настолько сильным, что даже поезда отменили. Всю ночь 6 тысяч человек расчищали снег, чтобы освободить место для парада, вывезя 58 тонн снега.

Самой вредной для президентского здоровья оказалась инаугурация президента Уильяма Гаррисона в 1841 году. Несмотря на холод, Гаррисон отказался надеть пальто и шляпу, пока читал свою инаугурационную речь в течение 1 часа 40 минут. В результате он заболел воспалением легких и через месяц скончался. А в 1853 году во время инаугурации президента Франклина Пирса сильно простудилась Эбигэйл Филлмор, супруга уходящего главы государства Милларда Филлмора. Простуда перешла в пневмонию, и бывшая первая леди скончалась меньше чем через месяц. Именно из-за стабильно плохой погоды инаугурация была перенесена в 1930-х годах с 4 марта на 20 января. Зимой в Вашингтоне, может быть, и холоднее, но нет такого пронизывающего ветра и частых снегопадов, как в начале весны. Впрочем, от погодных капризов это до конца не избавило. Так, в ночь перед инаугурацией Джона Кеннеди 20 января 1961 года выпало более 20 сантиметров снега. А самая теплая инаугурация выпала Рональду Рейгану в 1981 году — температура воздуха была 12 градусов Цельсия.

Подготовил **Константин Волков**

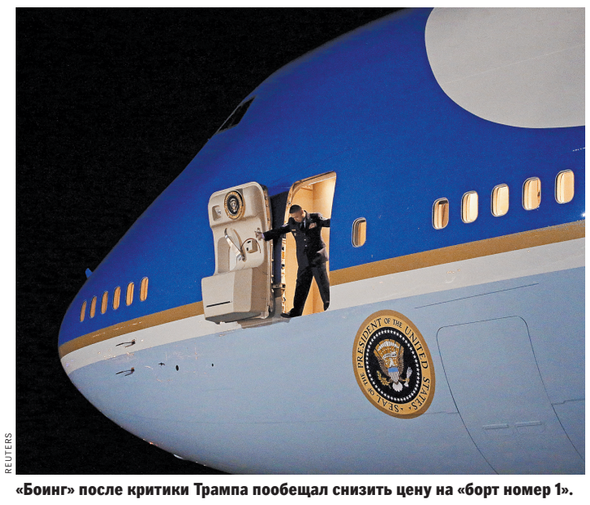

REUTERS

«Боинг» после критики Трампа пообещал снизить цену на «борт номер 1».

TV ПО-АМЕРИКАНСКИ

CNN смоделировала убийство Трампа на инаугурации

В программе CNN The Situation Room ведущий Волф Блитцер решил обсудить, что случится, если 20 января произойдет немыслимое: «Что, если вступающий в должность президент и его ближайшие преемники будут уничтожены в первый день?» И дальше рассказывается, что власть должна перейти к нынешнему госсекретарю Джону Керри. Но поскольку его полномочия истекают в день инаугурации, то вместо него могут встать спикер палаты представителей Пол Райан или кто-то еще из администрации Обамы. В общем, по анализу CNN, при трагическом развитии событий у власти останется администрация Обамы — пусть и косвенно. Так что, приходит к заключению сайт Breitbart.com, пока большинство граждан страны с нетерпением ждут инаугурации и первого обращения нового президента в качестве национального лидера, CNN размышляет, что произойдет, если он будет убит.

Подготовил **Андрей Васильев**

REUTERS

Американский президент, вступая в должность, дает присягу на Библии.

Дата Сегодня исполняется 80 лет Минтимеру Шаймиеву

Бабай

Ильшат Гафуров,
ректор Казанского федерального университета, профессор

За Минтимером Шариповичем давно закрепилось это почитаемое в народе обращение. И нет, пожалуй того, кто бы так его не величал. Ибо все понимают, что жизнь каждого из нас тесно переплетена невидимыми нитями с этим добрым, умным, справедливым и мудрым человеком. Именно Шаймиев в 90-е годы сумел сформировать Татарстан как образчик гармоничного межконфессионального и межнационального сосуществования населения мультинационального региона. Что в конечном счете помогло решить национальный вопрос и привело к сплочению, а не разъединению России. «Модель Татарстана» изучалась и продолжает привлекать внимание исследователей и политиков многих стран и до сих пор.

Я называю так Минтимера Шариповича еще и потому, что на Каспии самый большой якорь на мореходном судне зовут «бабай». Он самый надежный и крепкий, он держит судно в любой шторм. Вот так и Шаймиев удержал республику в лихие 90-е. После распада СССР Татарстан быстро заявил о себе как о регионе, способном многое решать самостоятельно, будь то вопросы сплошной газификации жилого фонда, поддержки аграрного сектора или авиапрома, адресной социальной поддержки малоимущих, возрождения национальной сети образования и культуры... И в то же время способный и готовый к продуктивному взаимодействию с федеральным центром. Причем это взаимодействие, надо отметить, по некоторым направлениям выходило за рамки общепринятого.

Так, сегодня иногда говорят, что у республики была исторически сложившаяся экономическая, ресурсная база: нефть и нефтехимическая промышленность, мощный стройкомплекс, многочисленные НИИ и КБ... Но во многих субъектах Федерации был сопоставимый потенциал. Татарстан в пятерку регионов, лидирующих (с тех пор и поныне) по показателям социально-экономического развития и инвестиционной привлекательности, вывело другое: Шаймиев очень осторожно отнесся к модным рыночным веяниям и сумел сохранить работоспособные производства и отрасли. Воспользовавшись периодом активной суверенизации региона, Шаймиев провел нужные законы, позволившие в результате приватизации оставить почти все активы в собственности Татарстана и в руках местных предпринимателей.

Из этого не следует, что первый президент Татарстана чурался нового, — достаточно вспомнить абсолютно новаторскую программу ликвидации ветхого жилья, средства на которую собирались с предприятий и организаций согласно местному закону. Он противоречил федеральному, но позволил сотням тысяч людей переселиться из трущоб в благоустроенные квартиры. Из того же ряда — формирование на территории Татарстана особой экономической зоны технико-внедренческого типа «Алабуга», первой в России. Минтимер Шарипович принял в реализации этого проекта самое непосредственное и активное участие. Просто Шаймиев очень хорошо понимал, что зерно прорастет только в подготовленной почве и по сути все свои годы во главе Татарстана занимался подготовкой почвы для новых идей, проектов и людей... Госпрограммы развития татарского языка и культуры, распространившейся в итоге на татарские диаспоры, — это дело его, Шаймиева, ума и сердца, не случайно многие соплеменники воспринимают его по сей день как лидера всех татар, не только живущих в пределах Татарстана.

Сегодня Минтимер Шарипович, занимающий сегодня пост Госсоветника РТ, сосредоточился на том, к чему, как мне кажется, всегда была особо расположена его душа: учредил одним из своих последних указов на посту президента РТ Республиканский фонд возрождения памятников истории и культуры, а затем возглавил его попечительский совет.

За пять с небольшим лет фонд «Возрождение» собрал и вложил в реставрацию культурных объектов на территории республики миллиарды рублей. Только список жертвователей, среди которых тысячи малых, средних и крупных предприятий и десятки тысяч простых жителей Татарстана, других регионов России и зарубежья, составляет сегодня шесть полновесных томов.

Объектов много, но, конечно, две жемчужины фонда — это историко-архитектурный музей-заповедник в Болгарах, столице древней Волжской Булгарии в 180 километрах от Казани, откуда началось распространение ислама в Поволжском ареале, и расположенный неподалеку от столицы Татарстана такого же статуса комплекс «остров-град Свияжск», послуживший в 1552 году базой для войска Ивана Грозного перед взятием Казани с последующим включением Казанского ханства в состав Московского государства. Сам факт, что в республике взялись за воссоздание одновременно двух таких памятных мест, о многом говорит, по-моему. О политике, которую проводят власти республики, об уровне толерантности, о стремлении сделать для людей доступной подлинную, без конъюнктурных наслоений, историю края.

Всего, что сделал этот человек, не перечислить. И уверен, он может еще очень многое сделать. Мне остается только пожелать, чтобы этот дар, эта передающаяся людям энергия созидания и добра не оставляли Минтимера Шариповича Шаймиева как можно дольше.

ЕГОР АЛЕЕВ

Остров-град Свияжск был поднят из руин фондом «Возрождение» и превратился в туристическую жемчужину Татарстана.

SHAIMIEV.TATARSTAN.RU / М. КОЗЛОВСКИЙ

«РГ» присоединяется к многочисленным поздравлениям Минтимера Шариповича! И желает ему здоровья, неиссякаемой энергии и успехов!

РИА НОВОСТИ

Самый большой в мире Коран (150 на 200 сантиметров, 800 килограммов) находится в древнем городе Болгар. По заказу Татарстана его создали в 2011 году итальянские мастера.

ПОДРОБНОСТИ Столичные власти расторгли договор опеки с семьей из Зеленограда

В поисках дома

Наталья Лебедева, Сергей Бабкин

ДОГОВОР об опеке над 8 детьми с приемной многодетной семьей из Зеленограда будет расторгнут. Об этом вчера объявил мэр Сергей Собянин.

«После независимой экспертизы расторгаем с семьей договор об опеке, — сказал он. — Детям требуется реабилитация». Собянин подчеркнул, что московские власти найдут восьмерым малышам новую приемную семью. При необходимости город готов выделить родителям и детям квартиру.

Отмечу, что в социальные учреждения забрали не только 8 приемных детей, но и 2 удочеренных малышек. Как заявили в пресс-службе уполномоченного по правам ребенка в РФ, вопрос о судьбе девочек решается. Одна из них захотела переехать к бабушке в Санкт-Петербург. Для этого нужно оформить на близкую родственницу временное опекунство.

— В любой семье могут возникнуть проблемы, и решать их нужно вовремя, — сказала уполномоченный по правам ребенка в РФ Анна Кузнецова. — Если бы вовремя был осуществлен не формальный контроль, а реальная помощь, семью можно было спасти. На момент изъятия детей мы говорили о том, что в действиях опеки были основания, но процедура изъятия произведена ненадлежащим образом.

Точку в истории поставили вчера на заседании комиссии в центре соцподдержки города Зеленограда. С каждым ребенком долго разговаривали психологи и представители общественных организаций. Дети признались, что отец регулярно их бил. А 11-летняя девочка рассказала, что готовила еду для всей семьи, а мама готовила только для себя. «После детального анализа ситуации комиссия приняла однозначное решение о невозможности возвращения детей в семью», — пояснила Кузнецова. С этими выводами был ознакомлен руководитель столичного департамента труда и соцзащиты Владимир Петросян. Он принял окончательное решение о расторжении договора опеки с родителями. В свою очередь Следственный комитет усмотрел в действиях органов опеки Зеленограда признаки уголовного преступления. Как отметили в пресс-службе столичного ГСУ, возбуждено дело по части 1 статьи 293 УК РФ — «Халатность». В ходе расследования дадут оценку деятельности каждого сотрудника, который работал с семьей.

СЛЕДСТВИЕ На Урале возбудили дело из-за ночного похода первоклассницы в школу

Потерялась во времени

Ирина Ошуркова, «Российская газета», Екатеринбург

СЕМИЛЕТНЯЯ жительница Екатеринбурга, проснувшись ночью, когда мама была на работе, решила не будить бабушку с дедушкой, сама собрала портфель, оделась и отправилась в школу. Оказалось, девочка перепутала время и вышла на улицу, когда уже перевалило за полночь. Школа находится прямо во дворе, поэтому первоклассница быстро поняла, что нужно вернуться, но у нее не оказалось ключа от подъезда, а домофон не работал. Замерзшего ребенка заметил прохожий — он и вызвал полицию уже в полтретьего ночи.

— Семья положительная: мама работает медсестрой в больнице, в ту ночь у нее было дежурство. Обычно в таких случаях она оставляла дочь с дядей, но накануне приехала в гости бабушка, — рассказал «РГ» Валерий Горелых, официальный представитель ГУ МВД России Свердловской области. — Наряд доставил девочку в отдел. Оттуда ее забрал уже папа, который живет отдельно. Мы очень благодарны тому мужчине, который не оставил ребенка в беде.

Следователи СКР возбудили уголовное дело, которое квалифицировали как оставление ребенка в опасности. Привлечена комиссия по делам несовершеннолетних и исследуются условия воспитания девочки в семье.

— Пусть это никого не пугает, у следователя просто должны быть основания войти в семью и выяснить причины случившегося, — говорит Игорь Паньков, руководитель аппарата Уполномоченного по правам ребенка в Свердловской области. — Могу предположить, что уголовное дело будет закрыто, и родственников малышки привлекут максимум к административному наказанию. Настораживает другое: у ребенка не было ключа от подъезда и даже самого простенького телефона, чтобы созваниваться с родителями.

АНОНС В Дагестане открывается мемориал «Ахульго»

Общая память и общая судьба

20 ЯНВАРЯ в Унцукульском районе Дагестана около селения Ашильта состоится открытие культурно-исторического комплекса «Ахульго» — мемориал общей памяти и общей судьбы. Комплекс расположен рядом с одноименной горой, где произошла главная битва Кавказской войны.

Открытие мемориального комплекса «Ахульго» — знаковое событие для Дагестана, Кавказа и всей России. Этому событию посвятил свою статью «Общая память и общая судьба» глава Республики Дагестан Рамазан Абдулатипов. «Нам нужно преодолеть негативные последствия прошлых конфликтов и умножить потенциал сотрудничества и взаимопонимания», — так объясняет глава республики решение воздвигнуть мемориал «Ахульго». «Это мемориал памяти тех, кто не озлобился, не стал мстить, а смог простить, помириться и побрататься друг с другом во имя мира и благополучия России и Кавказа, достоинства и единства русских и кавказцев, ставших патриотами, созидателями и защитниками единого Отечества. Это мемориал во славу тех, кто продолжает укреплять единство России», — пишет в своей статье Рамазан Абдулатипов.

Статья опубликована на сайте rg.ru/art/1357057

РИА НОВОСТИ

Рамазан Абдулатипов: И у русского солдата, и у горца тогда была своя правда, а теперь уже столетия у нас общая правда, ибо общее Отечество.

Миллион за почку

1 — Сначала провели осмотр брюшной полости эндоскопом через небольшой разрез, — продолжает Даринская. — Увидели, что диагноз не подтвердился, но, чтобы удостовериться окончательно, приступили к полостной операции.

Она-то и стала для женщины роковой. В ходе операции хирурги задели почечную артерию — началось кровотечение. Сосуд пережали специальной «клипсой». Но забыли ее убрать: так и зашили, убедившись, что заболевания нет.

— Через несколько дней моя подзащитная почувствовала себя плохо. В конце концов ее направили на компьютерную томографию. Именно она показала, что артерия пережата: наступил инфаркт, ишемия почки, если говорить медицинским языком, — объясняет Даринская.

Жизненно важный орган удалили на пятый день после первых двух операций.

Однако потерпевшая оказалась не робкого десятка. Собрала необходимые документы и подала в суд.

— Проведенная судебно-медицинская экспертиза показала, что решение о первичном вмешательстве принято без достаточных к тому оснований. Более того, в результате здоровая почка была повреждена, что потребовало срочной операции по ее удалению, — поясняет старший помощник прокурора островного региона Тамара Журавская.

В 2016 году Южно-Сахалинский городской суд согласился с иском и вынес решение о выплате женщине 1,3 млн рублей компенсации. Сахалинский областной суд, куда медики обратились с апелляцией, оставил решение нижестоящей инстанции в силе.

По словам адвоката, они с пострадавшей требовали привлечь виновных к уголовной ответственности по статье о халатности, но СК передал заявление в полицию. А там и вовсе все спустили на тормозах. В больнице, как и в областном минздраве, вину химиков. Но преступники находят лазейку: четыре года назад резонанс вызвала история в Томске. Договорившиеся нелегально женщина — донор почки и пациентка, которой нужен был здоровый орган — выехали для проведения операции по трансплантации в Германию под видом подруг. В Германии, в отличие от России, достаточно письменного согласия человека, вызвавшегося стать донором. Операция была сделана, больную даму спасли. Но обещанных 40 тыс. евро отдавшая почку женщина так и не увидела: после возвращения на родину ее «подруга» просто отказалась платить. Поскольку договоренности женщин были устными, отстоять себя пострадавшая не смогла.

Акцент

> Дела о врачебных и медицинских ошибках — из разряда сложнейших и самых неоднозначных

Случаи, связанные с удалением органа, тем более здорового, всегда вызывают бурю слухов. «Черное донорство» в нашей стране существует — в этом легко убедиться, зайдя на сайт, где пациенты, нуждающиеся в пересадке, и потенциальные доноры, готовые продать свою почку из-за нужды, ищут друг друга. Стоимость органа оценивают от 1 до 30 млн рублей. Вот только деятельность эта нелегальная. В нашей стране разрешено только родственное и посмертное донорство — именно для того, чтобы исключить торговлю органами. Но преступники находят лазейку: четыре года назад резонанс вызвала история в Томске. Договорившиеся нелегально женщина — донор почки и пациентка, которой нужен был здоровый орган — выехали для проведения операции по трансплантации в Германию под видом подруг. В Германии, в отличие от России, достаточно письменного согласия человека, вызвавшегося стать донором. Операция была сделана, больную даму спасли. Но обещанных 40 тыс. евро отдавшая почку женщина так и не увидела: после возвращения на бурге, когда пациенту ампутировали здоровую ногу вместо поврежденной, а у женщины после кесарева сечения забыли в животе салфетку». По словам эксперта, судебная практика в последние годы говорит о том, что примерно в 2/3 случаев суды принимают решения в пользу пострадавших пациентов. Другое дело, что суммы возмещения, даже в случае нанесения тяжкого вреда здоровью, все еще невелики. Хотя есть прецеденты, когда пациентам удавалось получить компенсацию в размере 15—17 млн рублей».

Дела о врачебных и медицинских ошибках — из ряда сложнейших, сказал «РГ» президент Межрегионального союза медицинских страховщиков Дмитрий Кузнецов. «Виноват ли хирург, или в операционной было плохое освещение и не было нормального инструментария, то есть вина на медицинской организации? Была ли возможность установить правильный диагноз до операции? Ответы на множество таких вопросов должна дать экспертиза, — пояснил эксперт. — От ее компетенции зависит исход дела». В целом же законодательство, регулирующее у нас это сферу, проработано пока недостаточно. Даже в определении размеров возмещения единого подхода пока не выработано.

По мнению Дмитрия Кузнецова, серьезную помощь в случае конфликта с медиками пострадавший пациент может получить в страховой компании — и бесплатную экспертизу, и правовую поддержку. Во многих случаях спорные дела, по его словам, решаются в досудебном порядке.

УВЕДОМЛЕНИЕ О НАМЕЧАЕМОЙ ДЕЯТЕЛЬНОСТИ

ООО «Балтийский Терминал Удобрений» уведомляет о проведении общественных обсуждений проектной документации и материалов Оценки воздействия на окружающую среду при строительстве объекта: **«Терминал минеральных удобрений ООО «Балтийский Терминал Удобрений», расположенный по адресу: Ленинградская область, Кингисеппский муниципальный район, Морской торговый порт «Усть-Луга».**

Материалы будут доступны с 25 января 2017 г. по следующим адресам:

- Администрация муниципального образования «Кингисеппский муниципальный район» (Ленинградская область, гор. Кингисепп, пр. К. Маркса, д. 2а, каб. 316);
- Администрация муниципального образования «Вистинское сельское поселение» (Ленинградская область, Кингисеппский район, д. Вистино, ул. Ижорская, д. 13).

Форма общественного обсуждения: общественные слушания.

Общественные слушания состоятся 28 апреля 2017 г. в 16.00 по адресу: Кингисеппский р-н, д. Вистино, ул. Ижорская, д. 6.

Проектная документация, включая материалы по оценке воздействия на окружающую среду, доступны для ознакомления с 25 января 2017 г. в администрации МО «Вистинское сельское поселение» в рабочие дни с 9.00 до 15.00.

Вопросы, предложения, замечания могут быть представлены в течение 30 дней со дня опубликования настоящего объявления путем их направления в адрес заказчика и разработчика документации.

Заказчик: ООО «Балтийский Терминал Удобрений» (188480, Ленинградская область, Кингисеппский р-н, г. Кингисепп, пр. Карла Маркса, д. 4, тел.: (812) 332-57-12, факс: (812) 332-57-15.

Разработчик: ООО «ЛЕНМОНТАЖ» (195027, г. Санкт-Петербург, ул. Партизанская, д. 11, лит. Б, тел.: (812) 326-84-08, факс: (812) 326-84-09.

Орган, ответственный за проведение общественных слушаний: Администрация МО «Кингисеппский муниципальный район».

НА ПРАВАХ РЕКЛАМЫ

Экология Великое озеро зовет на помощь все громче и громче

Байкал бросает вызов

Анатолий Юрков, обозреватель «Российской газеты»

Пятый год, как было остановлено навсегда производство целлюлозы на Байкальском целлюлозно-бумажном комбинате (БЦБК), ставшем в XX веке бельмом на светлом оке Байкала, а экологического благополучие не наступает. Теперь понятно молчание академика М.А. Грачева, который неофициально ронял: «Да что БЦБК и его стоки — они локально проявляются не расползаются далеко за пределы проектного «пятна». Закроют его — и не заметим».

А что «заметим», М.А. Грачев до поры умалчивал. Хотя эта пора уже постучалась в берега озера, когда еще не перестали чадить трубы комбината.

2011 г. — экологическая катастрофа: нашествие спирогиры, массовая гибель байкальской эндемичной губки.

2014–2015 гг. — уровень воды опустился более чем на 1 метр.

2015–2016 гг. — чрезвычайно опасная пожарная ситуация на Байкальской природной территории: погибло 132,2 тысячи га тайги, повреждены 637,7 тысячи гектаров леса. Кроме того, исчезло августовское стадо байкальского бычка-желтокрылки, одной из кормовых баз омуля.

1960-е годы — по настоящее время — ежегодное образование нерастворимых отходов в количестве миллиона тонн от производства целлюлозы на БЦБК, построенном вопреки протестам ученых и общественности. Нынче 154 га прибрежной байкальской земли занимают карты-накопители шлама, в которых под открытым небом лежит более 6 миллионов тонн шлам-лигнина. Через них дренируются в Байкал загрязняющие вещества. Ученые предупреждали о наступлении этих последствий и письменно, и устно. Власти отмахивались: не нагнетайте.

ИРИНА САВВАТЕЕВА

Байкал зимой — не всегда гладкое зеркало, иногда мороз схватывает и разбушевавшуюся стихию.

Погоду делает человек

Такого нашествия бед Байкал еще не испытывал в столь короткий отрезок времени. С чего бы это? Сказать, что погода виновата, — значит отмахнуться от реальности или закрыть на нее глаза. Сказать, что люди плохо работают на территории, подвластной трем регионам, — выдать следствие за причину.

Проблемам Байкала власти и общество с каждым годом уделяют все больше внимания. Тогда в чем же дело? Погоду на Байкале стал делать человек.

Байкал это не только озеро как вода, но и целый природный комплекс — Байкальская природная территория (БПТ). Но мировая сокровищница сосредоточена тут, в этой колыбели с зеркальным покрывалом в 31,5 тысячи квадратных километров. 23 тысячи кубических километров чистейшей питьевой воды — вчера, сегодня, завтра, всегда: каждую секунду, каждый час, каждые сутки, от темна до темна — 23 тысячи кубических километров.

Природа все сделала, чтобы в Байкале вода была лучшей и чтобы ее было больше, чем в каком-либо еще «питьевом» водоеме. Милость богов была запредельной, когда они решили, что вода в Байкале не должна иссякнуть никогда, и дали человечеству шанс. И кому мы поручили его блюсти?

Подсчитаем, сколько организаций занимаются Байкалом. Только органов управления 41 штука. От федерального минприроды до Ангаро-Байкальского территориального управления Росрыболовства. Еще 19а госучреждений: от ФГБУ «Иркутское УГМС», то есть федерального государственного бюджетного учреждения Иркутское управление гидрометеослужбы, до ФБУ «Администрация Байкало-Ангарского бассейна внутренних водных путей». И 30 государственных научных учреждений. И что наработали, господа хорошие?

У берега без воды

Это было какое-то Заземелье... Адрес был точный: между мысами Песчаный и Туркинский по направлению к термам Горячинска. Дал мне его А.М. Амирханов, замглавы Росприроднадзора. А чтобы я не заблудился, вручил атлас Центральной экологической зоны Байкальской природной территории. Все точно на карте: кусок берега Байкала, заключенный в оранжевую с черными крапинками подковку, и есть Горячинск со своими термами, модной услугой, за которой валят ныне туристы на Байкал.

Но мне не туда. Мне в Турку, поселение, раскинувшееся в райском месте, почти в устье реки Турки, но и на берегу Байкала.

Похоже, я не в свой час тут объявился: навстречу мне торопились, обгоняя друг друга, с пустыми ведрами мужчины и женщины. А посреди поморской улицы стояла водовозка.

— Я те дам, без очереди, а ну становись в хвост! — осадила молодка мужчину, который подставил свое ведро откуда-то сбоку.

— Да мне машину заправить, радиатор пуст...

— Ах, ему машину, видите ли...

— А что, нельзя?

— Льзя-льзя, да мне, милок, суп сварить не на чем, уж не говорю про чай...

Короче: в знаменитое байкальское село Турка, в котором проживают около 1500 человек, два раза в неделю привозят воду и продают по трешке за ведро.

Это происходило летом 2016 года. И в 2015-м, и в предыдущем... Хотя и не так круто, как сейчас. Здешние люди говорят, что как начали лес сводить в округе, так и колодцы пошли мелеть. А потом власти и браконьеры принялись за тайгу по-деловому: лесоповал пошел по кругу... А тут пожары навалились.

Нет, люди тут живут нормальные, начальство в селе тоже, видать, прилежное, люди за воду его не клянут. С другой стороны, не леший же тут всем заправляет.

В Туркинском поселении, что в 170 километрах от столицы Бурятии, не ждут у моря погоды. А наоборот. На каждом приусадебном участке по колодцу вырыли. Но из него за раз насосом можно накачать пару ведер. А еще как рукотворный памятник воде — одна водоразборная колонка, которая качает со 150-метровой глубины хорошую питьевую воду: ее и закачивают в водовозку, чтобы развезти по дворам.

Нет тут горючки на ежедневную развозку — не на что купить. А Байкал-то на что у людей под носом? Не президенту же отвечать на этот вопрос.

Чехарда с ответственностью

— Анализ прокурорского надзора, — говорит природоохранный восточно-байкальский прокурор Валерий Ефимович Малханов, — показывает, что основными источниками загрязнения водосборной площади Байкала стали сбросы недостаточно очищенных сточных вод в поверхностные и подземные водоемы. Только по данным Росводресурсов, в 2015 году в водные объекты БПТ сброшено 500 миллионов кубометров стоков. Из них почти 40 миллионов — недостаточно очищенные стоки коммунального хозяйства. В Центральной экологической зоне сброшено более 2 миллионов кубометров неочищенных стоков.

В деталях это выглядит так, продолжает прокурор. Директор МУП ЖКХ «Сервис» администрации Джидинского района Д. Мудаев поручил Н. Семенову слить сброс очищенных стоков от «коммуналки» (около 16 кубометров) в чистое поле. Тот слил. Оба знают, что нарушают, но слить отходы некуда. В итоге загрязнена площадь сельхозземель в 2,73 га: превышены предельно допустимые концентрации загрязнений мышьяком в 2 раза, бактериями кишечной палочки — в 100 раз, ПАВ — в 2,5 раза.

Теперь эта земля непригодна для сельхозпроизводства. А сумма причиненного ущерба оценивается в 87,36 миллиона рублей.

Природоохранная чехарда на иных ступеньках административной ответственности. И так по всей Бурятии чудеса в решете. А если байкальская могучая система защиты с тонко настроенным исполнительным механизмом сломается? Во сколько ремонт обойдется? Это ведь не Саяно-Шушенская ГЭС. И даже не ангарский каскад ГЭС, который на байкальской воде делает миллиарды. Недавний недобор метра байкальской воды вон каким переполохом откликнулся. А вывод? Неужели не поняли, что Байкал бросил нам вызов? Своим неумным подходом и жадностью вы по глупости разрегулировали байкальский вековой механизм, и он выдал предупреждение.

Природу никто не пересилит и не перехитрит. Даже ту, которая у нас под носом или под ногами. Убить — может. Вслед погибнет и сам. С природой перспективно сотрудничать и дружить.

Акцент

> Основные источники загрязнения водосборной площади Байкала — сбросы недостаточно очищенных сточных вод

Горящие купюры

На Байкальской природной территории есть и вип-постояльцы: особо охраняемые природные территории. Они отданы под 5 заповедников, 4 национальных парка, 22 заказника и ботанический сад. Последний расположился на 27 с лишним гектарах в Иркутске, и принадлежит Иркутскому госуниверситету.

Особо охраняемые — это значит со своей особой охраной. Вооруженной, естественно. Тут есть что охранять — первозданную природу, которой возле Байкала все меньше, хотя охранников все больше.

В иных заповедниках количество охраны кратно превышает число научных работников. Так, в Баргузинском заповеднике («Заповедное Подлеморье») сотрудников всего 137 человек. Из них 55 охранников. И 10 научных сотрудников. В заповеднике Байкало-Ленском («Заповедное Прибайкалье») штат 233 единицы: охранников — 129, научных сотрудников — 7. Не знаю, каков бюджет заповедников, но уж точно люди не как сыр в масле катаются. Зато в 2014 году тушение пожаров, к примеру, в первом заповеднике обошлось в 11,7 миллиона рублей.

Пожарные говорят, что 7–8 из 10 таежных пожаров — дело рук человека. Охранники, конечно, не даром хлеб едят. Но пожары едят еще круче: лес, намазанный миллионами горящих купюр. Но ведь прибайкальская тайга — надежный гарант от засухи, она питает ключи, ручейки и речки. В том числе и те, которые подпитывают Байкал и стабилизируют пластовые водные горизонты на всей Байкальской природной территории. «Законная» ликвидация Госдумой лесозащитных километровых полос вокруг Байкала спровоцировала вырубку лесов на водосборной территории, и возросло количество сушняка в тайге, и пожары. А как итог — пустые ведра в селе Турка.

Дворец по урезу

Росприроднадзор и Росгеолфонд в 2008 году выпустили отдельным изданием очередные «Рекомендации органам управления» по предотвращению вредных воздействий на окружающую среду БПТ. Деловое издание, без сантиментов.

«...В связи с высокими рекреационными нагрузками происходит постепенное загрязнение побережья и прибрежной части акватории озера и ухудшение экологической и санитарно-эпидемиологической обстановки.

В связи с ежегодным увеличением потока отдыхающих без принятия необходимых мер можно прогнозировать значительное ухудшение экологической и санитарно-эпидемиологической обстановки в этом районе».

Предупреждение было дано 8 лет назад. Экология с тех пор не улучшилась, а наоборот. Как в воду глядели стражи Байкала.

Озеро Байкал, залив Мухор. «В заливе выявлено 29 стационарных и летних турбаз и баз отдыха суммарно на несколько тысяч мест. Идет активное строительство новых баз отдыха. Из космоса зафиксировано, что все турбазы и базы отдыха в районе залива Мухор (за исключением б/о «Дар») расположены в пятисотметровой водоохраной зоне Байкала. Идет активное строительство новых баз отдыха. В летнее время неорганизованные туристы располагаются на отдых непосредственно на побережье. Происходит постепенное загрязнение побережья и прибрежной полосы акватории и ухудшение экологической и санитарно-эпидемиологической обстановки, что подтверждается данными мониторинга. Если не принять упреждающих мер, можно прогнозировать значительное ухудшение экологии».

Не приняли. В ответ получили спирогиру и массовую гибель эндемичных губок почти по всему мелководью озера. Как с ней справиться, никто не знает.

Для хозяев БПТ стало обычным делом игнорировать предупреждения природоохранных органов. Рекомендации Межведомственной Байкальской комиссии кочуют из протокола в протокол. Доходит до того, что на местах начинают оспаривать федеральные законы, в которых определены рамки пользования ресурсами БПТ. Особенно массированная атака ведется на размеры водоохранной территории.

ИРИНА САВВАТЕЕВА

Зимой толщина льда на Байкале достигает метра, а в заливах — иногда и двух, так что многие спокойно катаются по льду на велосипедах.

Акцент

> Тайны Байкала ждут исследователей. Ученые верят, что главный диалог озера с человеком еще впереди

Опять смешная, если не злонамеренная история. Служба кадастра не оконтурила территории прибрежных владений, не сказала людям, на какую площадь они могут рассчитывать. В итоге «виноват» закон.

Были периоды, когда никто точно не знал, каковы ее размеры — 500 метров от уреза воды или 5. Хозяева домостроев упорно доказывали, что старожилы имеют право на весь берег, как по всей стране. Да, «по всей стране» тон задали в свое время советские боссы, построив дачи по берегам рек и озер. Особенно с этим не церемонилась партийно-коммунистическая элита. Фактически весь «зеленый пояс» Москвы представлял собой «запретную зону»: Рублево-Успенская зона, Зареченская и другие.

В 90-х годах власть переменилась, но зоны-то остались. И даже расширились. К старым прибавились новые зоны миллионеров-олигархов, депутатов-конгрессменов. Они-то в 90-х годах и внесли путаницу, надеясь, что дворцы у Москвы-реки не тронут.

И только совсем недавно в законе четко прописали 500-метровую водоохранную зону. Но теперь «закон не тот».

Прогнозы и предостережения ученых на Байкале подтверждаются последние 100 лет почти один к одному. А политика отрицания ведет к катастрофе. Бог даст, не приведет...

Дитя в колыбели

Много путаницы в описаниях Байкала разными авторами. «Атлас Байкала», подготовленный Лимнологическим институтом Сибирского отделения Академии наук СССР, все расставляет по своим местам.

Байкальскую котловину опоясывают горы. Западный берег — Приморский и Байкальский хребты почти по кромке воды протянулись на 600 с лишним километров. С внутреннего склона хребтов речки текут в Байкал, с внешнего — в сторону Ледовитого океана. Включая великую Лену, что в семи километрах от берега с «той» стороны байкальского хребта начинает свою жизнь, и в 4400 километрах, уже за полярным кругом, отдает свои воды морю Лаптевых.

А по восточному берегу Байкальскую котловину отгораживают хребты Хамар-Дабан, Улан-Бургасы, Голондинский и Баргузинский. Котловина, в которой покоится Байкал, сама поднята на высоту 455 метров над уровнем океана. И будь она абсолютно замкнута, не избежать бы катастрофы: это если бы подземные стихии раскололи горы в каком-то месте.

Что они могут учудить катастрофу, местное население убедилось в новогоднюю ночь 1862 года: 200 с лишним квадратных километров справа в дельте Селенги ухнуло в пучину, образовав залив Провал.

Видимо, силы, которые так искусно сформировали колыбель для Байкала в течение десятков миллионов лет, действительно могучие и, бесспорно, обладают пророческим предвидением. Мне позволяют так утверждать факты.

У Байкала один вечный шлюз, через который он сбрасывает воду, — горбатый перекат у Шаман-камня, через который забирает все «излишки» река Ангара и уносит их к Енисею. 60 кубических километров в среднем в год. Ровно столько же (в среднем) приносят в него все другие источники, включая Селенгу (около 30 кубокилометров), 330 рек и речек, сбегающих с тех хребтов, приток подземных (пластовых) вод — 3,12 кубокилометра. Умри, Байкал, но эту воду откачай — альтернативы нет. Чтобы вышло так, а не как иначе, Творец подстраховался. Исток Ангары у Шаман-камня шириной около километра и глубиной не более 5 метров.

Именно такая глубина должна быть у Ангары в истоке и такая скорость потока — 2000–3000 кбм/с, чтобы баланс воды оставался стабильным: 23 тысячи кубокилометров. И не «закисал» по качеству. Для этого в основании Приморского хребта, который «прорезала» Ангара, оказался Шаманский порог — его скалистое основание.

И что бы ни случалось с погодой, оставлял последнее слово за собой. Пока круто не вмешался в его жизнь человек, Н.А. Григорович, главный инженер сектора Ангары Московского отделения института Гидроэнергопроект. В 1958 году он обнародовал свой проект: взорвать перемычку Ангары у Шаман-камня, чтобы углубить проран в истоке до 25 метров. По расчетам автора проекта, для этого хватит 30 тысяч тонн аммонита. В образовавшийся проран хлынет 120 тысяч кубических километров воды из вековых запасов Байкала, они помогут дополнительно выработать 32 миллиарда киловатт-часов электроэнергии на строящихся Иркутской и Братской ГЭС. На это Н.А. Григорович отводил 4 года. А потом на восстановление порушенного — 18–20 лет.

— Это чудовищный проект, — поднялись ученые. — При снижении уровня Байкала будет оголена прибрежная полоса площадью 100–120 тысяч гектаров, которая является основной зоной жизни для всей флоры и фауны озера. Во многих местах береговая линия озера отступит на километр и более, начнется обвал берегов...

У власти тогда хватило ума и политической воли прислушаться к голосу общественности и не дать хода этой авантюре. Но в архивах она все еще хрипит.

Не исключено, что еще до конца века нашему Байкалу придется отдать себя, чтобы спасти человечество. А мы не в состоянии оградить его сегодня от притязаний озверевших от жадности мародеров нового века, которые без особого труда наловчились делать деньги изо всего — воздуха, из других денег, из виртуального пространства, не производя ни грамма товарной массы на общественные, народные и государственные нужды, а лишь в виде персональных яхт, лайнеров, усадеб на берегах рек...

Тайны Байкала еще ждут своих исследователей. Ученые верят, что главный диалог озера с человеком еще впереди. Было бы здоровье у того и другого. «Его тайны — с выходом на глобальные темы, — считает академик М.А. Грачев. — Чем глубже мы проникнем в эти процессы, тем точнее научимся предугадывать будущее». Он сформулировал и изложил в «Российской газете» (05.12.2016 г.) то, что перво-наперво нужно Байкалу. Для начала — опережающими темпами построить на озере канализацию.

Добавлю: на водном ресурсе Байкала можно построить экономику целого государства.

Для этого нужна еще самая малость — хозяин Байкала в ранге федерального омбудсмена с полномочиями не ниже министра. Чтобы искоренить воровство на Байкале и дать ход творческой инициативе ученых. Они с Байкалом понимают друг друга лучше всех. Вот и пусть углубляют это взаимопонимание. Оно, как известно, рождает мир и согласие и благодарность народа. И никогда — провальные прожекты. Байкал — это такая штучка, он потянет на роль миротворца всех времен.

Лучшие виды озера Байкал — в фоторепортаже «РГ»
rg.ru/art/1208987

Персона Римас Туминас: Сегодня не время актера, время политика. Тем более нельзя разбрасываться гениями.

Разгадка для Турандот

Елена Яковлева

Сегодня исполняется 65 лет блистательному художнику, известному литовскому режиссеру, художественному руководителю театра имени Вахтангова Римасу Туминасу. Наш корреспондент встретился с ним накануне, чтобы узнать, легко ли быть режиссером в современной Москве.

Подражать умеют только талантливые

Ваш первый творческий шаг был актерским. Вы хотели поразить не выбравшую вас девушку: стану актером—всех в себя влюблю. И ее.

РИМАС ТУМИНАС: Играл я немного. В дипломном спектакле ГИТИСа. И в Вильнюсе, еще студентом. Но мне пророчили актерскую карьеру. Но после того, как Виктюк погонял меня по сцене в Молодежном театре Вильнюса ...Украинский режиссер Алла Бабенко ставила у нас тогда спектакль по пьесе Рощина «Радуга зимой». Я там играл молоденького мальчика, и что-то у нас не получалось. Она позвала Виктюка, работающего в Вильнюсской Русской драме, как земляка и мастера, чтобы помог. Он пришел и начал меня гонять. Я понимал, что в его требованиях есть правда, но этот невозможный крик!.. «Нет, эту профессию я не вынесу»,—сказал я себе. Так Виктюк вытолкнул меня из актерского мира. Хотя я, конечно, и сам бы ушел. Это же только в молодости кажется, что актер властвует над залом. Попав на сцену, быстро понимаешь, что власть здесь не твоя. Что ты не то что вторичен,—третичен. И я попробовал другую роль.

Мне иногда хочется Константину Райкину, например, сказать: оставь актерство. Такой режиссерский опыт вдруг чувствуешь у него, он все может, но, по-моему, не доверяет себе, считая актером. И Табаков тоже иногда не смел в своих прикосновениях к режиссуре. Я бы призвал их к большей собственно режиссерской смелости.

В какой мере режиссерское творчество движется смелостью? Человек же с улицы не может поставить спектакль?

РИМАС ТУМИНАС: Я часто думаю об этом: смог бы физик (химик, врач или вот вы) поставить спектакль? Да, смог бы. Но при одном важном условии. Нужен гениальный художник (как Боровский у Любимова), который придумает вам всю систему изобразительности в спектакле. Тогда сможете. А так после второй или третьей репетиции замолчите... Останутся одни идеи и желания, а их мало. За идеями должно вступать в силу понимание конструкции театра. Это, с одной стороны, никакая не тайна, ничего сверхъестественного. Но все-таки нужен театральный разговор. Это свой язык, и его надо понимать настолько, чтобы им оперировать. Но этому можно выучиться. Идите на репетиции и смотрите.

Недавно у вас в студии была премьера «Фрекен Жюли» режиссера Гульназ Балпейсовой. Видно, что ваша ученица.

РИМАС ТУМИНАС: Она из моего выпуска небольшой режиссерской группы в Щукинском училище (Владимир Бельдиян, Анатолий Шульев, Максим Мальцев, Хуго Эрикссен, я думаю, вы о них еще услышите). Гульназ подражает мне, судя по вашему замечанию? Это нормально. Я сам многие годы подражал Эфросу. Так его любил, что не только репетировал, но и ходил, как Эфрос. В ГИТИСе про меня говорили «эфросятина». Эфрос был тогда в сильной опале. Я тайно бегал к нему. Если меня кто-то чему-то и научил в жизни, то это Эфрос и Васильев.

Эфросовский театральный язык так и остался без имени. Что это за театр?

РИМАС ТУМИНАС: Это тайной было, тайной и останется. Могу только сказать, что метод Эфроса отличался тем, что актер, входя на сцену, уже был награжден счастьем жизни. И бедой.

На репетиции они мыслили—раскрывали и понимали жизнь—но все продуманное оставалось за сценой. На сцене лишь результат. Но как же точно они попадали в жизнь!

А каков ваш собственный метод? У вас ведь не эфросовский язык.

РИМАС ТУМИНАС: Эфросовский. По крайней мере, я бы хотел, чтобы так было. Может быть, у моих спектаклей и другое эстетическое излучение, но начинал я с подражания. И студентам говорю: не бойтесь подражать. Не обольщайтесь: «Я должен быть необычным. Стану необычным, и мне самому будут подражать». Нет, подражайте всем гениям, с которыми встретились. И тем, кого любите... И запомните: подражать умеют только талантливые. Через подражание становятся личностью, находят свое.

Почему ученик московских театральных мэтров не остался Москве?

РИМАС ТУМИНАС: Я подумал: что мне делать там, где Эфрос, Васильев, Гончаров, Любимов, Захаров?! Захотелось нести в Литву прекрасные идеи московской театральной Мекки. Чувствовал себя миссионером.

Я бы назвал этот спектакль «Отец»

РИМАС ТУМИНАС: Мыслить надо сегодняшним днем. Чувствовать свою эпоху. Но знать и прошедшую—время Чехова, Островского, Шекспира. Слышать звук того времени, чувствовать его вкус. Театр это умение внимать всем сферам жизни.

А всякие нападки через театр—протесты, актуализации, пародии—это немногим дано. Любимов и Мейерхольд умели жить плакатно, ярко, им это было свойственно, у них был публицистический театр. А мы никто этого не умеем. А если пытаемся, получается бездарно. Потому что еще и прошло это время—плакатности и актуализаций.

Хотя социальная тема—и особенно незащищенность людей—важна. Я мечтаю послать летом молодых режиссеров и актеров вместо моря в родные деревни. К своим прадедам. Пусть послушают их, запишут истории, а мы превратим их в театральное действие.

Раскрывать человеческие судьбы и истории—это дело театра. Наблюдай, созерцай и становись художником, не торопясь. Только через терпение и раздумье можно пройти в прошлое—в историю отцов, дедов, прадедов. Русский ты, литовец или француз—не важно. И к каким они культурам принадлежат—не важно. Дойди до их историй, дай им шанс дожить и долюбить то, что они недолюбили и не дожили. Если нам удастся соединить наш век с их, возникнет чудо творчества как чудо открытия нового человека.

Разговариваете с Шекспиром или Чеховым, когда ставите их?

РИМАС ТУМИНАС: Ну буквально не разговариваю... Духов не вызываю. Но в воображении возникают какие-то картины, вижу их в одной ситуации, в другой... В разговор с ними, конечно, не вступаю. Просто иду следом, как наблюдатель.

Режиссер Владимир Мирзоев говорил: если у режиссера запахи дачного детства не совпадают с запахами дачного детства зрительного зала, зал его не поймет до конца. Когда посмотрела ваш последний спектакль «Царь Эдип», было ощущение абсолютного совпадения. Вы врастаете в московскую жизнь?

РИМАС ТУМИНАС: Для меня история царя Эдипа стала человеческой историей про мое (и ваше) детство. Про наших родителей. Я бы назвал этот спектакль даже не «Царь Эдип», а «Отец». Репетируя, я говорил актерам, что делаю спектакль про отца. Отец, мать и я—это самое начало жизни и вечный ее треугольник. История любви, мести, зависти.

Вы чуть ли не о каждом своем последнем спектакле говорите: это история моего отца, мамы.

РИМАС ТУМИНАС: Может быть, зрителю это не всегда заметно, но я вношу в спектакль ощущения своего детства—простые, глубокие, душевные. Спектакль без детства,—не спектакль. Память детства согрета теплом, любовью. Ребенок—человек любви. Отец и мать родили меня по любви. Значит, и мне везде надо искать любовь и беречь ее. Сколько в нас будет держаться память о детстве, столько нам дано быть чувствительными.

Акцент

> Если бы не умер так рано Вахтангов, успел бы все сделать Станиславский, не погибли бы Мейерхольд и Таиров, у нас был бы сейчас другой театр

Я не раз говорил: я не ищу на сцене характер. Я всегда ищу человека. Надо понять, что за человек твой герой, а потом и характер подойдет. В нас всегда таится история: любви, потери, боли, радости.

Самое интересное занятие в жизни—разбираться в человеке, в его мотивах, антимотивах, судьбе, истории.

Хотя бывает, что обозлишься и перестаешь любить людей. Становишься вдруг яростным ненавистником, и циником, и грубияном. И хочется мстить. Ну тогда иди в бассейн и плавай до смерти, чтобы это прошло. Если ты имеешь дело с людьми, твоя миссия создавать мир, а не разрушать его. Ты должен помочь себе вылечиться от зла и вылечить других.

Дело театра не учить, а лечить?

РИМАС ТУМИНАС: Сейчас, когда в нашу жизнь вернулась и утвердилась в ней индустрия шоу, театр начали толкать в сферу обслуживания, развлечений, отдыха. Если честно, я тоже хочу, чтобы человек в театре отдохнул. Никого не люблю специально «нагружать» или мучить. Наоборот, стараюсь создать момент, чтобы человек расслабился. Зритель должен отдыхать и расслабляться в театре. Но не через развлечение. А через наше с ним общение. Разговариваю я в театре не с ним, с небесами. Но приглашаю его быть вместе со мной в этом разговоре с небесами. И разговариваю с ним через небеса. И он отдыхает. Но не развлекаясь, а познавая себя, отдыхает. Это познание рождает благодарность жизни. Которая часто проходит рядом с нами. А иногда без нас.

Я хочу простить зрителю в театре грехи его отсутствия в своей жизни. В этом смысле театр—это дом отпущения грехов.

А катарсис? А заплакать?

РИМАС ТУМИНАС: Это не обязательно.

А я вот на «Царе Эдипе» заплакала, когда спектакль закончился и актеры стали обниматься! Актер в жизни часто не интересный человек. Актер на сцене прекрасен, но это образ. И вот этот короткий момент, где он еще не вертит на пальце ключи от дорогого автомобиля, но уже и не в образе—момент праздника для актера. Вы его «поставили». И я на нем и заплакала.

Если бы Вахтангов не умер так рано

Театру Вахтангова недавно исполнилось 95 лет. Его символ и марка—спектакль «Принцесса Турандот», поставленный самим Вахтанговым и продержавшийся в афише почти век. Среди великих русских эмигрантов XX века, высланных из России, был замечательный философ и литературный критик Федор Августович Степун. В год высылки он успел посмотреть премьеру «...Турандот». У него есть статья, посвященная разгадке феерического успеха этого спектакля.

РИМАС ТУМИНАС: Разгадал?

Да. Он считал, что Вахтангов в «Принцессе Турандот» сделал синтез—из метода МХАТа с его чрезвычайным психологизмом и реализмом и метода, предполагающего выдвижения на первый план художественности актерской игры. И это стало причиной невероятного успеха спектакля.

РИМАС ТУМИНАС: Кстати, Станиславский в последние свои годы, наблюдая и понимая, ЧТО Мейерхольд и Вахтангов привносят в театр, сам хотел вот этого слияния психологизма с иной художественностью. Пытался перенести свой метод на другое поле—более выразительное и праздничное, с более абстрактным мышлением. Уже в «Горе от ума» начал искать что-то такое. Это не то чтобы синтез, но сопоставление открытого театра и психологизма. Если бы Вахтангов не умер так рано... И Станиславскому хватило бы времени войти в новую фазу творчества... Если бы не погибли Мейерхольд и Таиров... Какой прекрасный мы имели бы сегодня театр! Не знаю точно, куда бы пошли. Но точно НИКОГДА БЫ не пришли к пошлости, безответственности, к имитации жизни. К безалаберности. К бескультурью заявления своего «я» (автору—спасибо, но главное тут я). Этого ничего не было бы, если бы не умер так рано Вахтангов. Успел бы все сделать Станиславский. Не погибли бы Мейерхольд и Таиров...

А у вас есть свое объяснение почти векового успеха «Принцессы Турандот»?

РИМАС ТУМИНАС: Это одна из самых страшных в мире сказок, на самом деле... Но предназначение театра—в красоте, которая становится дорогой к гармонии и бессмертию. В театре можно почувствовать, что смерти нет. И вот это понимание «Слушай, неужели нет смерти?» может длиться секунду, минуту, час, может весь спектакль... В театре мы способны (и это не самообман) пережить ощущение бессмертия. Это ощущение праздника вечности твоей почти религиозно. Успех Вахтанговской «...Турандот», страшной сказки в безнадежное время, был связан с этим. Он сделал из смерти—бессмертие. Показал зрителю дорогу. И зрителю, ощутившему, что этот путь есть, уже больше ничего было не нужно. Что бы с нами ни делали, как бы ни поступали, как бы ни разрушали дом, который мы строим, но вот это возвышение красоты и гармонии дает нам возможность гармонизировать мир.

Акцент

> Мечтаю послать молодых режиссеров вместо моря в родные деревни. К дедам. Пусть запишут истории, а мы их поставим

Не хотите сделать третий вариант?

РИМАС ТУМИНАС: Пытались. Роберт Стуруа предлагал. И я крутил эту мысль.

Это обязательно будет. При мне, после меня, не важно. Классика же уходит и возвращается. И «Турандот» вернется. Она и сейчас с нами—в памяти, в истории. И обязательно вернется. В другом виде. Но сейчас пока не время.

Справедливость в пятом акте

Когда я слышу от вас мимоходом «наш гений», знаю, что вы говорите о Чюрленисе. Но он и наш гений. Петербург и Варшава тоже «создавали» в нем художника.

РИМАС ТУМИНАС: Мы сейчас провели исторические и политические границы, то сходимся—то расходимся. Но чем дальше уходит история, тем все больше лучшие люди нашей истории становятся «нашими» общими гениями. Чюрленису был присущ некий сюрреализм и кинематографичность. Он предугадал еще несуществующую тогда раскадровку. И подсказал нам, как важна визуальность. Мне бы очень хотелось, чтобы выставка Чюрлениса прошла в Москве и Петербурге. Были такие планы. Но пока что-то не получается. Наверное, из-за политической ситуации. Хочется резко закончить всю эту ерунду несогласия между нами. Но она тянется, тянется. Сейчас не время актера, время политика.

Шекспиру пришлось писать пять актов трагедии, чтобы восторжествовала справедливость. Все герои при этом погибли... Так вот, мы сейчас живем в пятом акте. Долго—четыре акта—шли к своей справедливости—свободе, демократии.. Но пришли и не знаем, что нам дальше делать. Опять оказались в какой-то системе, которая не выдерживает нашей критики. Мы, как дети, лишь играем в справедливость и демократию, а параллельно становимся зверьми. Боюсь, что свобода и демократия приведут нас к разрушению и новой войне.

Мы Не ТО играем в этом пятом акте желанной нам когда-то справедливости?

РИМАС ТУМИНАС: Да мы просто послушные люди в этом пятом акте. И все.

Тем более давайте сделаем выставку Чюрлениса в Москве.

СЕРГЕЙ ФАДЕИЧЕВ / ТАСС

Римас Туминас: Я хочу простить зрителю в театре грех его отсутствия в своей жизни. В этом смысле театр—это дом отпущения грехов.

СОБЫТИЕ В «Российской газете» представили спецпроекты портала ГодЛитературы.РФ

Пушкин в двух шагах от Чехова

Андрей Васянин

НАЧАЛИ с Чехова. Вечер в медиацентре «Российской газеты», посвященный спецпроектам портала ГодЛитературы.РФ, открыла «Дама с собачкой» XXI века. Итоги конкурса короткого рассказа по мотивам Чехова, который шумно провели минувшим летом, теперь были предъявлены наглядно. В виде очень симпатичной книги, составленной из 45 лучших рассказов наших читателей.

Так и назвали книгу—«Дама с собачкой. Век XXI». Кроме читательских историй, здесь и репринтные страницы первого издания рассказа Чехова. И сам Антон Павлович на обложке. Представили издание председатель жюри конкурса писатель и обозреватель «РГ» Павел Басинский и советник гендиректора «Первой Образцовой типографии» (где книга была издана) Галина Устинова. А перед этим зал слушал рассказ из «Дамы с собачкой. Век XXI» в исполнении Ксении Орловой, лауреата «Золотой маски», и Сергея Быстрова.

> Новый проект портала ГодЛитературы.РФ—видеопроект, чтение всем миром «Евгения Онегина»

Народный артист России Олег Погудин в «РГ» пришел с гитарой: сейчас он записывает в студии песни Булата Окуджавы. Артист признался, что музыкально-поэтическое наследие Окуджавы—«абсолютное счастье для каждого певца». Своим счастьем Погудин поделился с гостями, спев «На фоне Пушкина снимается семейство»...

И Пушкин в этот вечер был тоже неспроста. На пути к нему недремлющий брегет вдруг прозвонил всем нам обед. Марии Третьяковой вручили сертификат на ужин в ресторане «Обломов». Как победительнице литературно-кулинарного конкурса эссе «Гоголь-моголь», организованного порталом ГодЛитературы.РФ. Затем вечер плавно подошел непосредственно к Александру Сергеевичу.

В 2016 на «Яндексе» запросов о «Евгении Онегине» было—за миллион, больше всех. Неудивительно, что новый проект портала—это видеопроект, чтение всем миром «Евгения Онегина». ГодЛитературы запустил его вместе с «Российской газетой» и Государственным музеем А.С. Пушкина. Читатели со всех концов страны и зарубежья продолжат новую традицию—читать классиков вслух. Толстого и Булгакова читали—судя по шестизначным цифрам просмотров в YouTube—на ура. Но за стихотворные шедевры такого масштаба прежде не брался никто!

Об этом и поведал шеф-редактор литературного портала Михаил Визель. Весь «Онегин», 5 часов чтения, 110

ОЛЕСЯ КУРПЯЕВА

Олег Погудин исполнил со сцены романсы Окуджавы и Юрьева.

ОЛЕСЯ КУРПЯЕВА

Команда портала ГодЛитературы.РФ готова к новым проектам.

участников... Презентация проекта пройдет в Государственном музее А.С. Пушкина 10 февраля—в день памяти поэта. В тот же день на сайтах Музея А.С. Пушкина и «Российской газеты», на портале ГодЛитературы.РФ. читатели услышат роман Пушкина. И отзвуки «бессонниц, легких вдохновений, незрелых и увядших лет, ума холодных наблюдений и сердца горестных замет» оживут в исполнении Татьяны Голиковой, Дианы Арбениной, космонавтов МКС, Алексея Гуськова и других чтецов. Уже ожило: первые строфы романа в стихах прозвучали с экрана, в том числе и в исполнении важных государственных деятелей.

—Я объездил пол-России и столько встретил молодых ребят, искренне, по-настоящему любящих музыку, поэзию, литературу!—говорил гость вечера, поэт Андрей Дементьев.—Мы сегодня все хотим настоящего, а не его заменителей с приторным вкусом. А если хотим—то и получим.

Тем временем гостей вечера уже ждал теплый зимний глинтвейн. Ну, чтоб не в последний раз.

—ГодЛитературы, переходя из года в год, растет и развивается,—говорил в завершение вечера замруководителя Роспечати Владимир Григорьев.—Ребята, двигайтесь вперед, оставайтесь самыми динамичными и успешными.

Фоторепортаж смотрите на сайте rg.ru/sujet/1560

ТЕЛЕВИДЕНИЕ

с Сусанной Альпериной

Премьера документального фильма «Ян Карский. Праведник мира», Первый канал, 26 января, 00.35

27 января — Международный день памяти жертв Холокоста. К этой дате Первый канал приурочил показ полнометражного документального фильма об Яне Карском — герое Второй мировой войны, участнике польского Сопротивления и авторе первого официального свидетельства о Холокосте. Фильм «Ян Карский. Праведник мира» (Karsky And The Lords Of Humanity) создан совместно кинематографистами России, Польши и США в год столетия главного героя, к семидесятой годовщине победы над фашизмом.

Режиссер и автор сценария — Славомир Грюнберг, он же оператор картины. Картину озвучивают Сергей Юрский (Ян Карский), Владимир Познер (Э. Томас Вуд). Лента подробно рассказывает о жизни легендарного курьера польского антигитлеровского Сопротивления, который в 1942 году первым принес в Англию и США весть о массовом уничтожении евреев нацистами. «Человек, который пытался в одиночку остановить Холокост» — так называют польского дипломата Яна Карского. Чудом избежав расстрела в Катыни и смерти от пыток в гестапо, в 1943 году по заданию подполья Карский смог проникнуть в Варшавское гетто, а затем в лагерь смерти Берген-Бельзен. Отсюда к 1942 году фашисты депортировали в лагеря смерти более 300 тысяч человек. Карский, которого забросили в лагерь в форме украинского охранника, стал первым объективным очевидцем уничтожения евреев в гетто и массовых казней в лагере смерти.

Первые сигналы о массовом уничтожении евреев уже доходили до Нью-Йорка и Лондона, однако в масштаб этих преступлений союзники не верили. Карский составил доклад, который выучил наизусть и научился вмещать в 18 минут. Помимо устного свидетельства в Лондон он вез запаянные в ключ микрофильмированные документы от еврейских активистов…

По поддельным бумагам через Германию, Францию и Пиренеи Карский добрался до нейтральной Испании, а оттуда попал в Лондон. Здесь Яна Карского принял английский министр иностранных дел Энтони Иден.

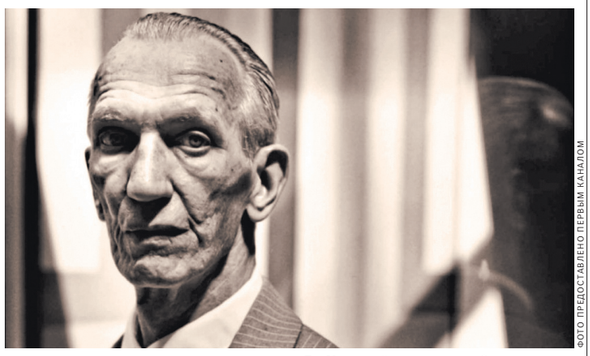

ФОТО ПРЕДОСТАВЛЕНО ПЕРВЫМ КАНАЛОМ

Ян Карский — участник Сопротивления, автор первого официального свидетельства о Холокосте.

Художественную ткань фильма составляют кадры исторической хроники времен войны, знаменитые интервью Карского из фильма «Шоа» и любительские съемки его студентов; воспоминания людей, которые близко знали Карского, мнения экспертов, а также реконструкция событий, описанных в книге «Я свидетельствую перед миром», сделанная с помощью анимации.

Смотрите также: К Международному дню памяти жертв Холокоста на телеканале «Россия К» — премьерные документальные фильмы «Слепой герой. Любовь Отто Вайдта» (27 января, 22.10), «Список Киселева. Спасенные из ада» (26 января, 22.30), «Воображаемые пиры» (23 января, 22.30), и ленты «Одна шпионка и две бомбы» (24 января, 22.30), «Человек, который спас Лувр» (25 января, 22.30).

МУЗЫКА

с Александром Алексеевым

Джей-Джей Йохансон. Москва, клуб YotaSpace, 26 января, четверг. Начало в 20.00. Санкт-Петербург, клуб A2, 27 января, начало в 20.00

Швед Джей-Джей Йохансон — серьезная фигура в современной поп-музыке. В туре, посвященном выходу его нового альбома Opium, артист успел выступить в Испании, Португалии, Франции, Бельгии, Грузии и Турции. А в Канаде и вовсе спел трижды, причем два дня подряд — на престижном Джазовом фестивале в Монреале.

Главные и любимые жанры Джей-Джей Йохансона — электронный трип-хоп, электроклэш и грустные, изящные баллады. Но есть у него фрагментарно и отголоски джаза: фирменные сбивки и тяга к ломаным ритмам.

Более полутора лет назад Йохансон уже представлял новые песни в Москве и Санкт-Петербурге. Теперь приезжает вновь, уже с чуть изменившейся программой…

Диск Opium — наверное, самый печальный и тревожный из всех релизов романтичного шведа-меланхолика. Может быть, даже избыточно унылый и трагический. Хотя и переполненный томными мелодиями, обволакивающей негой. Особенно хороши треки Scarecrow, Alone Too Long и Be Yourself. Впрочем, в программе тура Йохансон исполняет, как правило, только две-три новые песни. Зато играет свои главные бодрые, танцевальные хиты. И On The Radio — почти диско-ритмы, и одну из самых красивых песен «нулевых» — She Doesn't Live Here Anymore, которой могли бы гордиться и многие более успешные поп-звезды современности.

Ради этого диска неугомонный швед выучился играть уже не только на электронных клавишных и гитаре, но еще и на трубе, басу, кларнете и колокольчиках. Тем более любопытно, сможет ли он продемонстрировать свои новые таланты и на предстоящих концертах в Москве и Санкт-Петербурге.

Monkees. «Good Times!» (CD). Rhino/Warner Music Group Company. 2016 г.

Современники и одни из главных соперников The Beatles середины 60-х — Monkees собрались снова. И выпустили первый за 20 лет новый студийный альбом. Пылкие баллады, бескомпромиссные и бесхитростные рок-н-роллы, почти «битловские» многоголосия — кажется, что эта музыка в своем аутентичном звучании пришла к нам из тех самих лет. Да и в составе группы по-прежнему трое из тех, кто блистал в 60-е: Микки Доленц — ударник, ставший теперь ведущим вокалистом; поющий басист Питер Торк и тоже поющий гитарист Майкл Несмит. Есть на альбоме и песни, записанные еще в те годы, но тогда так и не вышедшие. И совсем новые. Некоторые из них для группы Monkees сочинили уже нынешние рок-звезды — например, Пол Уэллер и Ноэль Галлахер. Будто бы в благодарность за то, что кумиры их юности собрались вновь и выпустили этот диск «Good Times!» Как мастер-класс между эпохами.

РИА НОВОСТИ

В программе тура Йохансон исполняет, как правило, только две-три новые песни.

КНИЖНАЯ ЖИЗНЬ

с Анастасией Скорондаевой

Катя, Папа и Северный полюс. Путешествие Матвея Шпаро. Галя Моррелл. М.: Паулсен.

Как звучит зима? Чего боятся льды? И какой адрес у Северного полюса? На эти и многие другие вопросы о самом «непостоянном» и удивительном месте на планете расскажет книга «Катя, Папа и Северный полюс. Путешествие Матвея Шпаро».

Эту симпатичную и яркую книгу написала Галя Моррелл — писатель, художник, театральный режиссер, основатель Ice Circus — сценической платформы для эскимосских детей и подростков, живущих в самых отдаленных и труднодоступных поселениях Арктики. Основой для книги послужила знаменитая экспедиция полярных путешественников Матвея Шпаро и Бориса Смолина, состоявшаяся в 2008–2009 году в полярную ночь на Северный полюс.

Как объяснить маленькой девочке, что такое Арктика и дрейфующие льды? «…запомни: на Северном полюсе нельзя удержаться, даже если крепко-крепко схватиться за него руками. Как ни старайся, Северный полюс тут же уплывет из-под ног», — пишет в одном из писем с Полюса, на которых и построена книга, папа — Матвей Шпаро дочке Кате.

Далеко-далеко в Ледовитом океане он и его друг Борис Смолин идут по льду на лыжах к Северному полюсу. Они первые, кто совершает такую экспедицию полярной ночью, когда круглые сутки темно и даже снег кажется черным. Девочка Катя ждет папу в Москве, но благодаря спутниковому телефону и электронной почте она следит за экспедицией, узнавая все больше и больше о чудесах Арктики. Папа рассказывает ей о том, чего больше всего боятся белые медведи, и том, что толстые льды могут подбросить тебя в небо как мячик. О том, что полярные путешественники несут на себе ледяные панцири, но иногда переодеваются в скафандры. О том, что рассвет на Северном полюсе бывает раз в году, но зато он невероятно красив. Наконец о том, что главное и в экспедиции, и вообще в жизни — верный друг и несгибаемое упорство. Эти люди как никто другой знают, что цель иногда ускользает прямо из под ног… «Никогда не бойтесь идти вперед. Даже когда очень страшно. Даже когда хочется повернуть назад. — говорит папа в последнем письме Кате. — Идите вперед и ничего не бойтесь! И тогда в один прекрасный день вы увидите: а ведь это совсем не страшно!»

Книга просто, живо и увлекательно рассказывает детям о сложных географических понятиях. Из нее юные читатели узнают, что в Арктике самое опасное, как представляли себе Северный полюс люди древности и как проходят современные экстремальные полярные экспедиции. И наверняка многие читатели, как и Катя, захотят увидеть Северный полюс. И тут непременно стоит добавить, что эта мечта не без труда, но может стать реальностью. Ведь именно Матвей Шпаро и Борис Смолин ежегодно возглавляют Всероссийскую молодежную экспедицию «На лыжах — к Северному полюсу!», участниками которой могут стать все желающие, прошедшие отбор.

Книга «Катя, Папа и Северный полюс. Путешествие Матвея Шпаро» из серии «Великие экспедиции» создана при активном участии Матвея Шпаро, консультировавшего автора и художника-иллюстратора на всех этапах работы. Это не просто хорошая книга для семейного чтения, это еще один способ показать мальчишкам и девчонкам, насколько интересна, опасна, но в то же время манящая жизнь путешественника.

Из книги дети узнают, что рассвет на Северном полюсе бывает раз в году, но зато он невероятно красив.

ВСТРЕЧА

с Валерием Кичиным

«Свободный концерт в память Эльдара», 23 января, Киноклуб-музей «Эльдар».

Мы вступили в год Рязанова — 18 ноября великому мастеру комедии исполнилось бы 90 лет. А значит, мы будем вспоминать его с особенной теплотой и нежностью.

«У Рязанова есть важное качество: он любит актеров. Любит сидеть с ними после съемки, разговаривать во время съемки, рассказывать им, слушать их. Ему интересно, что предложишь ты, актер. Театральному актеру в кинопавильоне трудно: нет привычного зрительного зала, и ты как в безвоздушном пространстве. Рязанов заменяет собою и зрительный зал, и массовку…», — писал о нем один из любимейших его актеров Сергей Юрский в книге «Необъятный Рязанов», изданной в год его 70-летия. Юрский у Рязанова снимался только в одной картине — эксцентрической комедии «Человек ниоткуда», это была его первая главная роль в кино. Потом Рязанов пробовал актера на другие фильмы, но Юрский был не в чести у кинематографического начальства, и пробы каждый раз не утверждались. Но дружба эта длилась до конца жизни мастера, более полувека. И вечер воспоминаний Сергея Юрского о великом режиссере — первый из серии вечеров навстречу 90-летию мастера.

Прославленный актер великолепной товстоноговской труппы ленинградского БДТ, сам выступивший режиссером в «Игроках-XXI», «Фантазиях Фарятьева и «Мольере», снявшийся в десятках кинофильмов, где был и незабываемым Остапом Бендером в «Золотом теленке» и темпераментным Маргулиесом в фильме «Время, вперед!» Михаила Швейцера, и Тартальей в «Короле-олене» Павла Арсенова, и вечно пьяненьким дядей Митей в комедии Владимира Меньшова «Любовь и голуби», он крайне редко появляется на концертной эстраде. И вот 23 января именно Сергей Юрский откроет Год Рязанова в киноклубе-музее «Эльдар». Программа вечера держится в тайне; Юрский назвал ее «Свободный концерт в память Эльдара».

В ходе Года Эльдара Рязанова в десяти регионах России, связанных с жизнью и творчеством комедиографа, пройдут фестивали, ретроспективы и творческие вечера. В московском Новом Манеже состоится выставка «У природы нет плохой погоды», в киноклубе «Эльдар» откроется Музей Рязанова.

«У Рязанова есть важное качество: он любит актеров. Любит сидеть с ними после съемки, разговаривать во время съемки, рассказывать им, слушать их», — писал о нем один из любимейших его актеров Сергей Юрский.

РИА НОВОСТИ

ВЫСТАВКА Собрание рисунков Нади Рушевой Государственном музее А.С. Пушкина

Гений тонких линий

Андрей Васянин

Акцент

Сегодня в музее порядка 9 тысяч иллюстраций Нади

Возможно, не все вспомнят эту девочку с раскосыми бурятскими глазами за стеклами очков на фото 50-летней давности. Но иллюстрации к «Мастеру и Маргарите» Нади Рушевой (в 1969-м умершей от кровоизлияния в мозг) наверняка попадались многим: благородный Мастер с отрисованным тушью тонким лицом и бородкой, Марк Крысобой, поднявший с земли легонького Иешуа, медальный профиль Пилата, решительная Маргарита с раздуваемыми ветром волосами…

В фонды Государственного музея А.С. Пушкина, что на Пречистенке, работы девочки-вундеркинда (в 12 лет первая выставка, в 13 — первые иллюстрации в «Юности», за следующие 5 лет — 15 персональных выставок в СССР, Польше, Японии, Чехословакии, Индии…) поступили 20 лет назад. 300 листов иллюстраций к пушкиниане музею передала мать Нади.

Сегодня ее рисунков в музее порядка 9 тысяч. Включая вот эти, на маленьких бумажных квадратах детской рукой еще выведенные сюжетики из «Сказки о царе Салтане». Рядом с ними под стеклом — книга из домашней библиотеки Рушевых: отец читал ее, а семилетняя девочка рисовала. На стене — иллюстрации к «Мастеру и Маргарите», «Войне и миру», «Маленькому принцу», «Тому Сойеру», «Гамлету». В несколько штрихов пером графические пометки на полях романа: Пьер Безухов у костра, князь Андрей с Наташей, порывистая юная Мими несется с зонтиком… Листы разного формата и цвета, что попадались под руку.

Надины рисунки рождались без эскизов, мгновенно, она всегда рисовала набело и никогда не пользовалась ластиком (хотя вот он тут, в ее сохранившемся в музее пенале). «Я их заранее вижу. Они проступают на бумаге, как водяные знаки, мне остается их обвести», — говорила она про своих героев. В немецких искусствоведческих учебниках линейную графику Рушевой принимают за эталон: в ее лучших рисунках ни одной лишней черты, но есть эмоции.

На рисунках, собранных Надиным отцом, театральным художником Николаем Рушевым, в нежных лицах и тонких фигурах Маленького принца или Бекки из «Тома Сойера» проглядывает робкая чувственность, угловатое очарование подростка. Но есть и взрослая, без всяких скидок, «Гертруда, королева датская»: голова женщины анфас, черные, бьющие, огромные глаза… Наде предстояло вырасти в большого трагического художника…

По словам куратора выставки Лидии Карнауховой, недавно крупнейшее российское издательство, готовившее издание «Мастера и Маргариты», выбрало из коллекции музея порядка 70 иллюстраций. Именно ее, Надиных, рисунков.

АЛЕКСАНДР КОРОЛЬКОВ

Рисунки Нади Рушевой всегда эмоциональны, полны нежности и романтики.

ТЕАТР Безруков поставил спектакль о Высоцком

На Большом Каретном

АННА КООНЕН

Сергей Безруков сыграл Владимира Высоцкого в кино. Теперь играет и в театре.

Ирина Корнеева

СЕРГЕЮ Безрукову минувший год принес три профессиональные награды (премию Станиславского, «Звезду театрала» за роль Поприщина в спектакле «Сон разума», самарского «Золотого льва» за вклад в киноискусство) и — что не менее важно — очередное подтверждение любви и признания зрителей. По данным социологов (ВЦИОМ), Сергей Безруков и Данила Козловский разделили первое место в рейтинге актеров года.

Если бы проводились опросы и составлялись рейтинги худруков московских театров, чье творчество интереснее публике, Безруков и там занял бы первые места. Вечер 25 января будет тому подтверждением.

В день рождения легендарного поэта и барда Московский Губернский театр представит первую премьеру этого года — спектакль «Высоцкий. Рождение легенды». В основе музыкальной постановки воспоминания современников, малоизвестные факты из жизни, фрагменты из писем и дневников и, разумеется, песни и стихи Высоцкого, которые прозвучат в исполнении актеров театра.

Фрагменты спектакля уже показали в рамках большого фестиваля «Дорогой Высоцкого», который проходит в нескольких городах Подмосковья. В Королеве Сергей Безруков и сын поэта Никита Высоцкий открыли барельеф Высоцкого на стене ДиКЦ «Костино», где в 1980 году состоялся последний концерт барда.

«Наш спектакль — дань памяти великому таланту, гению — Владимиру Семеновичу Высоцкому, его исповедальному творчеству, — рассказал Сергей Безруков. — Мы, как и поколение постарше, выросли на его песнях. В моем детстве у всех в доме были его пластинки, не знать и не любить Высоцкого было как-то странно. И от нас зависит, будут ли его помнить наши дети, те, кто придет после нас. Большинство из тех, кто читает и поет Высоцкого в нашем спектакле, — уже другое поколение, выросшее после развала СССР. Для меня было важно, чтобы они пропустили через себя Высоцкого: его потрясающую искренность, его нерв и эмоциональный накал. В этом связь поколений: если не разорвем эту ниточку, стихи Высоцкого будут читать и через сто лет.

Петь его песни нелегко, потому что есть потрясающее авторское исполнение. Самое главное — проживать эти песни, потому что Владимир Семенович был артистом, и он сам не просто пел, а проживал их. Так же и его стихи нельзя просто декламировать — это монологи самого автора, предельно исповедальные, порой на разрыв».

КИНО В Москве представят «Две звезды. Кэрри Фишер и Дебби Рейнольдс»

Непарадный портрет

Александр Нечаев

Акцент

В кадр то и дело попадают подробности, характеризующие их не как кинодив, а как простых смертных

В субботу, 21 января, в Центре документального кино на Зубовском бульваре состоится специальный показ картины «Две звезды. Кэрри Фишер и Дебби Рейнольдс». Вряд ли продюсеры телеканала HBO, задумывая документальный фильм об одной из самых знаменитых голливудских семей, ожидали тот контекст, в котором будет показан фильм. Эта картина была готова в мае 2016 года, когда обе героини еще были живы. На премьеру в Канны, правда, весной прошлого года из-за проблем со здоровьем ни мать, ни дочь так и не приехали. Но никто не мог предположить такого финала. 27 декабря 2016 в возрасте 60 лет из-за проблем с сердцем умерла Кэрри Фишер, прославившаяся ролью принцессы Леи в трилогии Джорджа Лукаса «Звездные войны». А сутки спустя, готовя похороны дочери, скончалась 84-летняя Дебби Рейнольдс, легенда музыкального кино «золотого века» Голливуда, слава которой до сих пор не померкла благодаря мюзиклу «Поющие под дождем».

Полтора года назад Дебби Рейнольдс и Кэрри Фишер, на склоне лет наладившие отношения, пустили съемочную группу HBO в свои особняки, расположенные по соседству. К тому моменту обе женщины были легендами американского кино, что имело и плюсы, и минусы. Про плюсы все и без того понятно — достаток, слава, любовь поклонников. С минусами сложнее. В случае с Рейнольдс и Фишер (да, впрочем, как и во многих других) публика знала не столько их, сколько их знаменитые роли. Ну а про то, какие они на самом деле, узнавала из заметок в бульварной прессе. Тоже своего рода зеркало, но в том, что степень его кривизны значительна, сомнений нет.

Режиссеров «Двух звезд» Алексиса Блума и Фишера Стивенса этот зазор между «образом публичным» и «образом частным» интересует больше всего. Но главное, что были готовы раскрыться перед документальной камерой и почти не играть на публику и обе героини. Уровень интимности картины в какой-то момент потрясает. Нет, тут никто не трясет грязным бельем и не смакует скандальные подробности. Женщины просто садятся перед камерой и рассуждают о драматических перипетиях своей жизни. Все это перемежается кадрами семейной хроники — бесценными для любого интересующегося историей Голливуда материалом, который ранее никогда не публиковался.

Портреты Дебби Рейнольдс и Кэрри Фишер вышли непарадными — в кадр то и дело попадают подробности, характеризующие их не как кинодив, а как простых смертных, наделенных самыми обычными недостатками. И этот эффект приближения оказывается самым сильным художественным средством. Не случайно в оригинале он называется Bright Lights — «Яркие огни», то есть софиты и вспышки фотокамер, под которыми прошла жизнь матери и дочери. Но сам фильм стал прожектором, благодаря которому зритель сможет разглядеть в историях знаменитых женщин нечто такое, чего раньше никто не замечал.

ФОТО ПРЕДОСТАВЛЕНО ЦЕНТРОМ ДОКУМЕНТАЛЬНОГО КИНО

Две эпохи Голливуда — в одной семье.

АКТУАЛЬНО

К врачам пригласят эсэмэской

ПРОВЕРЬ, ЗДОРОВ ЛИ?

Ирина Невинная

УЖЕ в ближайшее время застрахованные в системе обязательного медицинского страхования начнут получать СМС-сообщения и письма с напоминанием о необходимости пройти диспансеризацию, об этом сообщили в ФОМС.

Всего планируется разослать почти 70 миллионов приглашений, пояснили «РГ» в Межрегиональном союзе медстраховщиков (МСМС).

Результаты предыдущих диспансеризаций говорят о том, как важно проверяться у врача, даже если чувствуешь себя абсолютно здоровым. Лишь треть из прошедших диспансеризацию пациентов оказались здоровы. Почти у половины были выявлены всевозможные хронические заболевания. А каждого пятого врачи предупредили о высоком риске смерти при скрытом течении болезни. Речь идет прежде всего о выявлении заболеваний системы кровообращения, органов дыхания, сахарного диабета и даже рака—такой диагноз или подозрение на него был поставлен одному из 150 обследованных.

Лишь треть из прошедших диспансеризацию пациентов оказались здоровы. У половины выявлены хронические заболевания

Уже сейчас в некоторых городах врачи стараются привлечь пациентов обследоваться заранее, не дожидаясь заметных признаков болезни. В Москве, например, приглашения прийти на диспансеризацию развешивали в подъездах. А еще в столице в прошлом году прошел первый пробный проект с рассылкой СМС. Оказалось, на личные приглашения люди реагируют куда активнее, чем просто на нудные обезличенные «напоминалки». К тому же просто приглашениями страховые компании и врачи ограничиваться не собираются. Предполагается, что поликлиники будут организовывать прием пациентов таким образом, чтобы человек успевал пройти нужных врачей и сделать анализы за один день. Или же мог прийти обследоваться в свой выходной день, в субботу.

О визите к врачу напомнит СМС.

DEPOSITPHOTOS

ЦИФРА

23 МИЛЛИОНА

россиян должны, по данным ФОМС, пройти плановую диспансеризацию в этом году

СПРАВКА «РГ»

Бесплатная диспансеризация для взрослых граждан (старше 21 года) проходит раз в три года. В 2017 году ее могут пройти граждане, родившиеся в 1996, 1993, 1990, 1987, 1984, 1981, 1978, 1975, 1972, 1969, 1966, 1963, 1960, 1957, 1954, 1951, 1948, 1945, 1942, 1939, 1936, 1933, 1930, 1927, 1924, 1921 и старше.

Ежегодно диспансеризацию также могут пройти инвалиды и участники Великой Отечественной войны, боевых действий, награжденные знаком «Жителю блокадного Ленинграда», бывшие узники концлагерей, а также инвалиды вследствие общего заболевания или трудового увечья.

Прямая речь Телемедицина в России готовится к прорыву

Рецепт из космоса

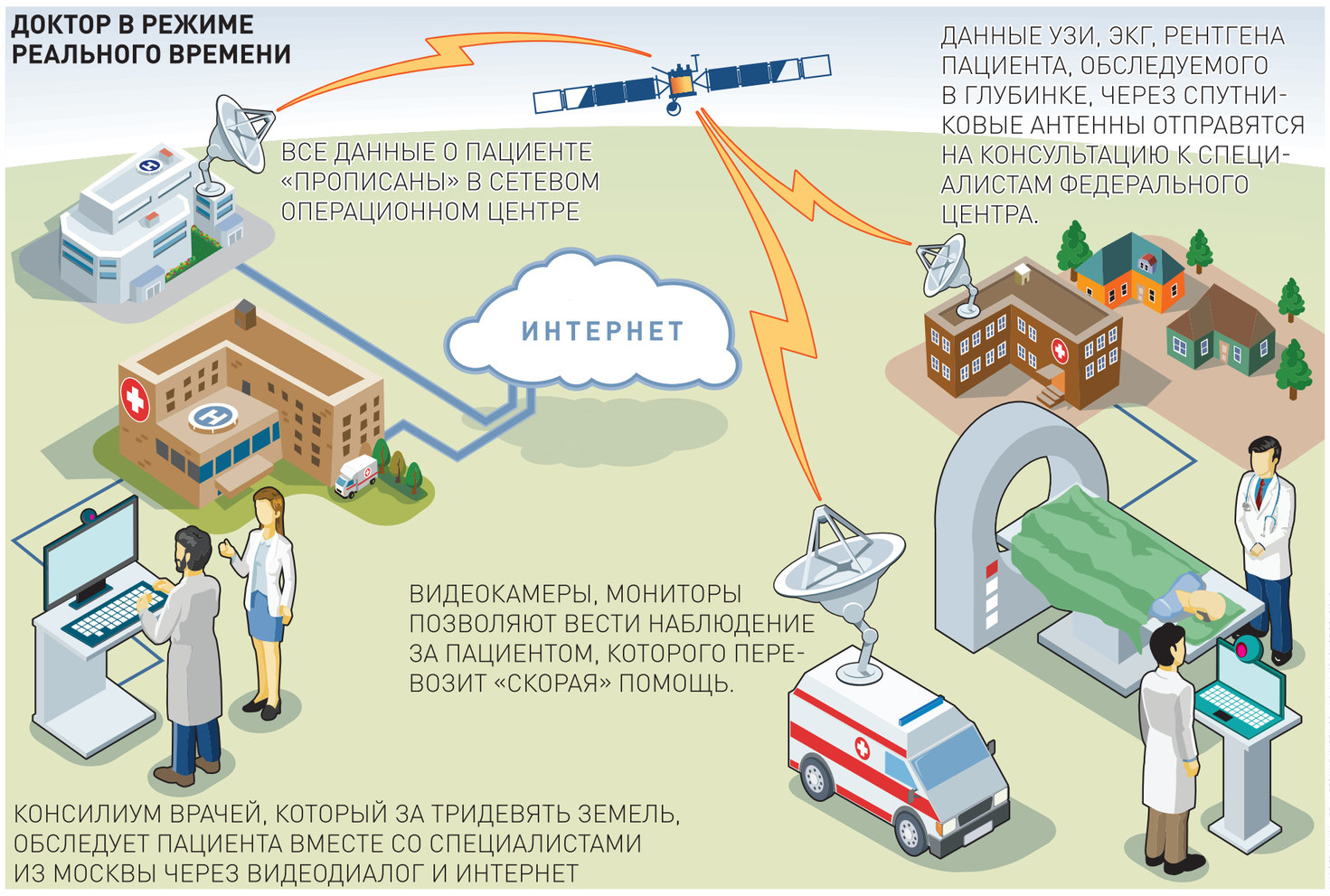

ИНФОГРАФИКА «РГ» / ЛЕОНИД КУЛЕШОВ / ИРИНА КРАСНОПОЛЬСКАЯ

Ирина Краснопольская

Готовится законопроект по телемедицине. Использование дистанционных технологий должно позволить россиянам получать удаленные консультации от специалистов ведущих федеральных и региональных медицинских организаций. О чем, в частности, говорится в материале «Док-шоу», опубликованном в номере «РГ» за 19 января с.г. А начиналась телемедицина... с космоса. Как это было? И как развивается телемедицина сегодня? Продолжает тему беседа медицинского обозревателя «РГ» с первым врачом-кардиологом, который работал на орбитальной станции, Героем Советского Союза, членом-корреспондентом РАН Олегом Атьковым.

Олег Юрьевич, Россия стоит на пороге прорыва телемедицинских технологий?

ОЛЕГ АТЬКОВ: Да. Без преувеличения, такие технологии смогут изменить качество жизни миллионов людей. Новый закон официально разрешит врачам дистанционное консультирование пациентов. Консультативная дистанционная помощь, через видеодиалог—это главный козырь телемедицины. Опытные и более образованные коллеги смогут дать совет молодым специалистам, а лечащий врач—проконсультировать пациента, который не имеет возможности добраться до медицинского центра. С учетом почти космических расстояний нашей страны это чрезвычайно важно.

Но мало кто знает, что в свое время телемедицина была создана для того, чтобы управлять здоровьем космонавтов во время полета?

ОЛЕГ АТЬКОВ: Все правильно. К примеру, первый отечественный суточный монитор «Лента МТ» был разработан в 1981 году вместе с лабораторией функциональных методов исследования НИИ кардиологии. Этот комплекс одним из первых в мире в 1984 году успешно использовался в космических исследованиях для обследования членов экипажа «Салют-7». А сегодня эта технология работает в обычных медицинских учреждениях. Она стала неотъемлемой частью системы здравоохранения.

Вы первый врач-кардиолог, который слетал в космос и отработал 8 месяцев на станции. Как это получилось?

ОЛЕГ АТЬКОВ: Космос в моей жизни появился с началом профессиональной работы врача-кардиолога. Я был клиническим ординатором Института клинической кардиологии имени А.Л. Мясникова. Моим учителем стал профессор Нур Мухамедович Мухарлямов, который тогда заведовал отделением института и был членом главной медицинской комиссии Звездного городка.

Тогда впервые к нам привезли на обследование космонавтов, выполнивших по тем временам длительный полет, они летали 49 суток. Я попал в состав бригады, которая это обследование проводила. А поскольку был тогда одним из первых, кто овладел эхокардиографией в стране, мне приходилось с этим прибором ездить в Звездный городок, а затем и на Байконур. Там я с этой техникой встречал все основные длительные космические экспедиции. Результаты, которые я получал, учитывались при разработке программ восстановления космонавтов после полета.

Это ваш личный путь на стартовую площадку?

ОЛЕГ АТЬКОВ: Можно сказать и так. Через полтора года совместной работы я получил предложение пройти отбор в отряд космонавтов-врачей. И, к моему великому удивлению, прошел. Правда, из-за этого чуть не поплатился своей удачно складывающейся карьерой специалиста-кардиолога.

Почему?

ОЛЕГ АТЬКОВ: Узнав о моем «космическом отклонении», профессор Мухарлямов сказал: «Мне такой ученик не нужен. Пойдем к Чазову». Пошли. У меня тогда шел третий год аспирантуры, почти была готова кандидатская, связанная с проблемой сердечной недостаточности. Когда Чазов узнал, что я тайком от всех во время каникул прошел медицинский отбор в отряд космонавтов, спросил: «На каком этапе находится диссертация?». Узнав, что она практически готова, поинтересовался: «Досрочная защита возможна?» Я ответил: «Все для этого сделаю». И Чазов сказал: «Пусть защищается. Пусть продолжает работать, а там посмотрим». Так решилась моя дальнейшая судьба—сидеть на двух стульях.

А я помню одно совещание по кардиологии, на которое и Чазов, и вы пришли без Звезды Героя на пиджаках. А потом вдруг надели регалии. И выступали вы не просто как руководитель МПС-РЖД, но и как специалист в области космической медицины... Вы с присущим вам упорством внедряли ее в практическое здравоохранение, когда возглавляли службу медицины на железной дороге. Когда в ту пору я что-то стала говорить о телемедицине, мне намекнули, что железнодорожную медицину возглавляет «какой-то одержимый».

ОЛЕГ АТЬКОВ: Одержимость в науке, в деле—это не медицинский диагноз. Это инструмент, который позволяет сделать возможным то, что для всех представляется нецелесообразным, абсурдным и так далее. В 90-е годы, когда мы носились по Москве с идеей развития телемедицины, нас действительно иногда воспринимали как городских сумасшедших. Но телемедицина оказалось востребованной, и теперь представить медицинскую помощь без телемедицинских технологий немыслимо. Меня радует, что президент страны выразил свое позитивное отношение к ее широкому использованию. А новый междисциплинарный формат деятельности Академии наук позволяет облегчить разработку инновационных видов оборудования.

Через тернии к звездам? Для развития науки и медпрактики на Земле ко двору подобные космические термины?

ОЛЕГ АТЬКОВ: У науки не бывает плавного хода. Причины турбулентности как внутри, так и вне науки. Но идти-то все равно надо. Вот как мы шли к «космической погоде»?

Как?

ОЛЕГ АТЬКОВ: Солнце и, в частности, солнечные бури могут быть причиной развития неблагоприятных осложнений со стороны сердечно-сосудистой системы: нарушение ритма, повышение артериального давления, ишемия, инфаркт миокарда, инсульт. То, чем лично я стал заниматься со своими коллегами, это изучение влияния колебаний электромагнитного поля на функциональные системы организма человека. Здесь и появляются два варианта проведения научных исследований.

Первый—это изучение влияния электромагнитных бурь как результат вспышек на Солнце. Эти исследования мы проводили вместе с учеными из кардиоцентра Первого медицинского университета. Мы исследовали состояние сердца, артериального давления и даже микроциркуляцию. И обнаружили, что у некоторых людей есть индивидуальная повышенная чувствительность к резким колебаниям электромагнитного поля.

А разве это не само собой разумеющееся?

ОЛЕГ АТЬКОВ: Не скажите! В науке все надо доказывать. Эти данные были особенно важны для тех, кто работает в северных широтах. Мы также исследовали способы смягчения влияния этих возмущений на здоровье. И здесь весьма перспективным оказались препараты, уменьшающие «склеивание» форменных элементов крови, например эритроцитов.

А второй вариант исследований необходим для развития пилотируемой космонавтики. Если мы хотим работать на Луне, если хотим без ущерба для здоровья долететь до Марса и вернуться обратно, то надо исследовать отсутствие влияния электромагнитного поля на лунной базе и по дороге к Марсу. Для этого нами вместе с учеными института физики РАН создана специальная уникальная камера. Результаты исследований, выполненных на добровольцах (я был в числе этих добровольцев), доложены на многих международных научных форумах. В том числе и на Европейском конгрессе терапевтов, который проходил в Москве.

Олег Юрьевич, вы собрались лететь на Марс?

ОЛЕГ АТЬКОВ: Вы будете смеяться, но именно этот вопрос мне задал тележурналист, когда больше тридцати лет назад мы приземлились в казахстанской степи. Потому что восемь месяцев как раз соответствуют времени полета до Красной планеты. Теперь я ответил бы так: своими работами в области космической медицины я надеюсь быть полезным тем, кто будет работать на Луне и пойдет к Марсу.

Акцент

> Когда Чазов узнал, что я тайком прошел отбор в отряд космонавтов, спросил: «Досрочная защита кандидатской возможна?»

AP

Новые технологии изменят качество жизни миллионов людей.

ВИЗИТНАЯ КАРТОЧКА

ИЗ ЛИЧНОГО АРХИВА

Олег Юрьевич Атьков родился 9 мая 1949 года в Куйбышевской (ныне Самарской) области. Окончил Первый московский медицинский институт в 1973 году. Первый врач-клиницист, работавший восемь месяцев на орбитальной космической станции «Салют-7».

Работал в Кардиологическом центре под руководством Евгения Чазова. Преподавал космическую медицину в Международном университете Страсбурга. Ставил эксперименты в летающих лабораториях. Почти 15 лет возглавлял медицину МПС-РЖД. Сейчас заведует кафедрой производственной медицины в Российской медицинской академии непрерывного последипломного образования. Доктор медицинский наук, член-корреспондент РАН. Жена Евгения Львовна—хирург-офтальмолог. Дочь Екатерина тоже доктор. Дедушка трех внучек.

Частный пилот. Когда ему исполнилось 65 лет, он отправился... учиться в авиашколу. Имеет лицензию на пилотирование Як-18. Сейчас Олег Юрьевич учится пилотированию гидросамолета ЛА-8.

На время жалуетесь?

1 → И это естественно. Нормы—и это очень важно—будут носить рекомендательный характер. Единственное, что необходимо строго соблюдать: на заполнение документации должно уходить не более 35% этого времени. Время профилактического приема должно составлять 60—70% от указанного.

МНЕНИЯ

Амиран Лезгишвили,
руководитель стоматологической клиники:

—По сравнению с другими специалистами стоматологам выделили больше времени на лечение—целых 44 минуты. Это правильно! Во рту 32 зуба. И, как правило, во время приема требуются осмотр, лечение не одного, а нескольких зубов. Кроме того, много времени уходит на рентгеновское обследование, на ожидание действия анестезии (иногда это занимает 10—15 мин). Практически в 99 процентах случаев стоматолог применяет вмешательства, которые далеко не всегда укладываются в 44 минуты.

Елена Уварова,
профессор-гинеколог, главный специалист-гинеколог детского и юношеского возраста Минздрава России:

—В отличие от гинекологов, обслуживающих взрослых, которым дано на прием 22 минуты, нам дано 30. Раньше было 12 минут. Можно ли уложиться в отведенные минуты? Это зависит от того, кто пришел на прием, как подготовлена девочка к осмотру. И не только сама девочка, но и тот, кто ее сопровождает. Нормативы, безусловно, нужны. Но только не надо из них делать некий жупел. Обязательно требуется учитывать все нюансы. Хорошо, если бы об отведенных минутах знали и помнили не только мы, но и наши пациенты.

> Стоматологам выделили больше времени. Во рту 32 зуба, а на анестезию уходит 10—15 минут

Михаил Лейзерман,
профессор-отоларинголог, заместитель главного врача московской городской больницы № 29:

—Отоларингологам несколько минут прибавили. Было всего-то 10. Явно мало! Ведь во время приема мы проводим не только осмотр, но и необходимые манипуляции. Раньше врачу в этом помогала медицинская сестра. Теперь врач в кабинете один. И иногда чуть ли не все время уходит на оформление, заполнение документов, а на сам прием, на оказание самой помощи, остаются мгновения.

Глеб Коробушкин,
завотделением травматологии Первой градской больницы:

—14 минут на прием травматолога вполне достаточно, чтобы узнать жалобы, собрать анамнез и историю заболевания, узнать, чем лечили больного, осмотреть больного, посмотреть результаты инструментальных методов исследования, рентгеновских снимков, МРТ и т.п. Но это все при условии, если больной уже подготовлен: раздет, диски с исследованиями загружены. Наши пациенты, как правило, плохо ходят, плохо двигаются, и даже процесс раздевания требует посторонней помощи. А у нас в кабинете таких помощников нет. Потому уложиться без помощников в 14 минут нереально. Да, мы надеемся на помощь компьютерных технологий. Рабочее место рентгенолога, травматолога может быть обеспечено цифровой аппаратурой, но мало оснастить лечебное учреждение новейшей аппаратурой, надо уметь работать с нею.

МИНИСТЕРСТВО ЮСТИЦИИ РОССИЙСКОЙ ФЕДЕРАЦИИ
ЗАРЕГИСТРИРОВАНО
Регистрационный № 45216
от «13» января 2017 г.

МИНИСТЕРСТВО ЗДРАВООХРАНЕНИЯ РОССИЙСКОЙ ФЕДЕРАЦИИ
(Минздрав России)

ПРИКАЗ

19 декабря 2016 г. № 973н

Москва

Об утверждении типовых отраслевых норм времени на выполнение работ, связанных с посещением одним пациентом врача-кардиолога, врача-эндокринолога, врача-стоматолога-терапевта

а) врача-кардиолога – 24 минуты;
б) врача-эндокринолога – 19 минут;
в) врача-стоматолога-терапевта – 44 минуты.

ИНИЦИАТИВА Минздрав предложил ввести новый порядок детских медосмотров

То, что доктор прописал

Ольга Игнатова

МИНЗДРАВ России предлагает упростить систему медосмотров маленьких детей перед их поступлением в детский сад или школу. Проект приказа ведомство опубликовало для общественного обсуждения.

Как рассказала «Российской газете» замдиректора департамента медицинской помощи детям и службы родовспоможения минздрава Ольга Чумакова, сегодня в рамках профилактических осмотров детей необходимо показывать узким специалистам, таким как невролог, офтальмолог, детский хирург, стоматолог. Плюс к этому сдаются различные анализы и проводятся ультразвуковые исследования. Помимо этого есть предварительные осмотры в 3 года и в 7 лет, когда ребенок поступает в садик и в школу. В тот же период времени проводятся профилактические осмотры, в которых участвуют те же специалисты, что и в предварительных. «Получается, что происходит дублирование одних и тех же медицинских манипуляций»,—пояснила Ольга Чумакова.

Минздрав предлагает оставить только один вид осмотров несовершеннолетних—профилактические, которые будут проводиться ежегодно до достижения ребенком 18-летнего возраста. Это значит, что при поступлении в школу или сад родители смогут предоставлять результаты последнего профосмотра детей.

Как пояснила Ольга Чумакова, осмотры будут проводиться как в медучреждениях, так и в школах. При этом новый порядок может заработать уже в этом году. «Если останутся только ежегодные профосмотры—это грамотный подход,—считает главврач Выборгской детской городской больницы Людмила Андреева.—Они сохранят возможность ранней диагностики заболеваний, которая помогает успешно их лечить или купировать развитие».

ЗДРАВООХРАНЕНИЕ

В Филатовской больнице проводят уникальные операции

СЧАСТЛИВЫЙ НОМЕР 13

Ирина Рыбникова

ПЯТНАДЦАТИЛЕТНЕГО москвича Ярослава едва не сгубил обычный аппендицит. При операции врачи рассекли подростку мочеточник—и даже не заметили. А когда заметили—8 сантиметров внутреннего органа были уже ни на что не пригодны…

Наращивать мочеточники российская медицина пока не умеет. Можно заместить его тканями кишечника, но это—гарантированный смертный приговор для почки, растянутый на 5—10 лет. «Все врачи, к которым я обращалась, предлагали пластику кишечником,—рассказывает мама Ярослава Елена Кузнецова.—И только в Филатовской мне сказали: а мы сможем сделать аутотрансплантацию».

Это безумно сложная операция, когда почку отрезают и опускают вниз—ровно на то расстояние, которое нужно, чтобы сошлись концы поврежденного мочеточника. Теперь у Ярослава одна почка ниже другой. Но—после операции прошло 8 дней, а мальчишка уже готовится к выписке. Через месяц-другой он вернется к обычной жизни, в которой были и ролики, и велосипед, и плавание, обещают врачи.

Оперировал Ярослава в детской городской клинической больнице № 13 им. Филатова главный детский хирург Москвы Александр Разумовский. «Вы сделали уникальную вещь?»—наивно спросили у него журналисты. «Мы каждый день делаем уникальные вещи,—ответил доктор. —Вот сейчас я пойду делать операцию на пищеводе. Отпустите меня». Разумовского ждет маленький пациент из одной из стран СНГ. Он родился с патологией—отверстием в пищеводе. Врачи отверстие сшили, но шов зарубцевался так, что оперированный участок почти не имеет проходимости. «Мы будем расшивать пищевод, не разрезая его —через проколы. Это необычный способ, и кроме нас так не делает никто»,—говорит Разумовский.

> Авторские изобретения врачей Филатовки уже отмечались премией «Призвание»

И именно в Филатовской больнице придумали использовать при операциях аппарат, который заменяет тяжелым больным сердце и легкие. К нему обычно подключают пациентов реанимации, когда их собственные органы не работают в полную силу. А врачи Филатовки с помощью аппарата научились «добираться» до органов, в которые раньше медики почти не могли вмешиваться. К примеру, больной во время операции вынужден дышать через трубку, вставленную в трахею. А если в хирургическом вмешательстве нуждается сама трахея, которая и без всякой трубки считается очень сложным анатомическим органом? «Применение методики экстракорпоральной мембранной оксигенации во время операции—это авторское изобретение наших врачей, в 2012 году отмеченное премией «Призвание»,—рассказала «РГ» главный врач ДГКБ № 13 им. Филатова Антонина Чубарова.—При некоторых патологиях это единственный способ, дающий возможность спасти пациенту жизнь».

В год отделение торакальной хирургии, где практикует Александр Разумовский, проводит более 3 тысяч операций. А вся Филатовская больница—17 тысяч. Попасть в руки ее врачей не так уж и сложно. Елена Кузнецова нашла в Интернете электронный адрес Разумовского и написала ему письмо. Он ответил приглашением на консультацию. Между письмом к доктору и визитом в больницу, где Ярославу назначили плановый срок операции, прошло три дня.

Примерно 18% пациентов Филатовки—дети из регионов. Лечатся по ОМС. А в отделении у Разумовского иная статистика—на каждых 10 больных приходится только два москвича. Доктор знает: москвичи с не самыми сложными случаями могут найти врачебную альтернативу. У малышей из регионов ее часто нет.

Фоторепортаж на сайте rg.ru/sujet/1560

Из первых рук Какие новые электронные услуги получат москвичи в 2017-м?

Мосробот знает

Любовь Проценко

Поставить ребенка в очередь в детский сад, а самому записаться на прием к врачу в режиме онлайн. Заплатить за коммуналку, не выходя из дома. Проверить, вовремя ли уплачены налоги… Перечень электронных услуг, которыми уже пользуются москвичи, можно продолжать до бесконечности. А что еще скоро появится? Подробностями поделился с корреспондентом «РГ» замруководителя департамента информационных технологий города Москвы Андрей Белозеров.

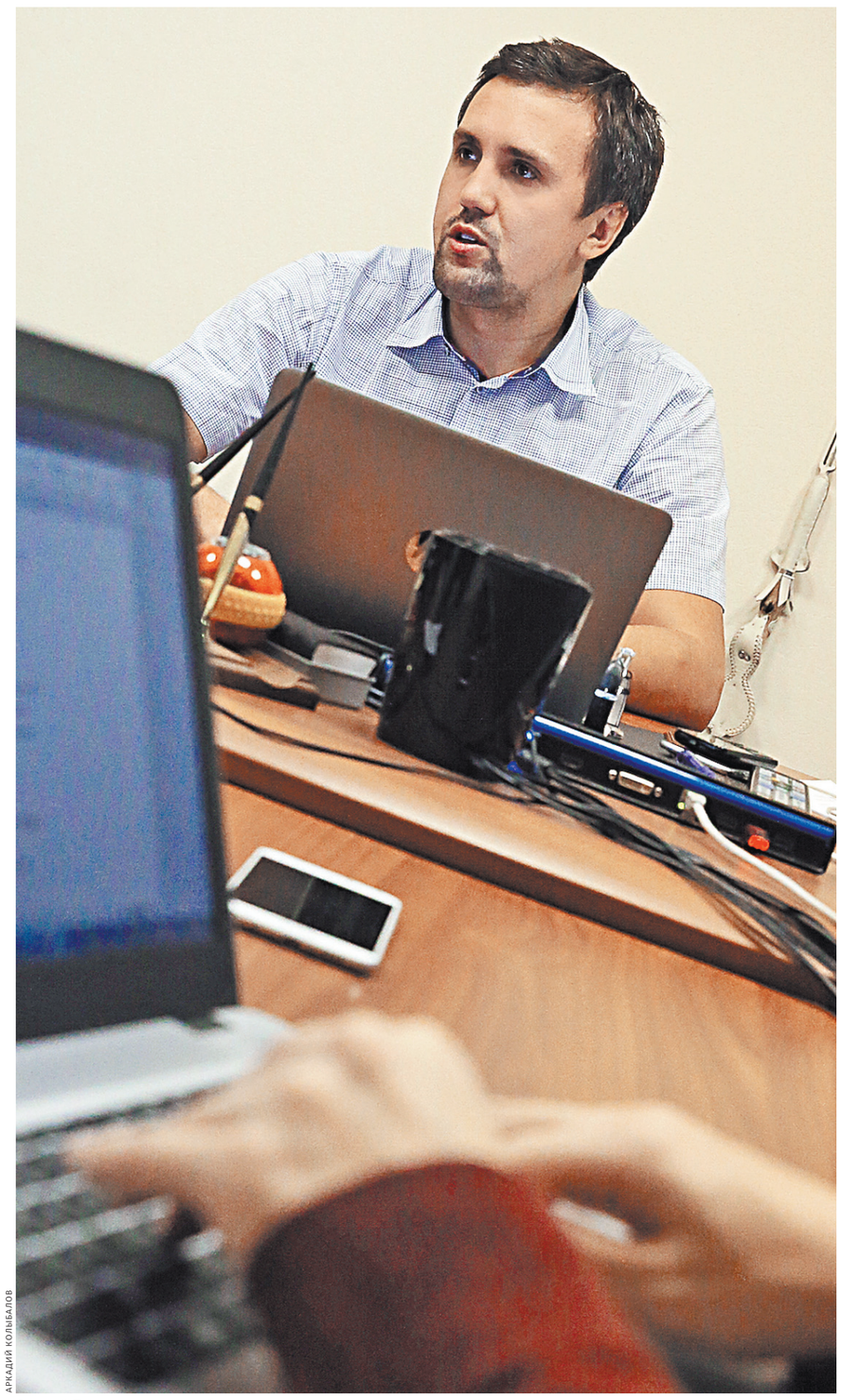

АРКАДИЙ КОЛЬБАЛОВ

Андрей Белозеров чаще общается с коллегами в режиме онлайн, а документы подписывает цифровой подписью.

Сантехника вызывали?

Андрей Сергеевич! Сейчас все диспетчерские ЖКХ переходят на единый телефонный номер. Будут ли их сервисы доступны и в режиме онлайн?

АНДРЕЙ БЕЛОЗЕРОВ: Единый номер: 8 495 539-53-53. Это уже большое дело. Чтобы вызвать электрика или сантехника, москвичам больше не надо разбираться с кучей телефонов. Ждать, когда заявку от руки занесут в журнал, чтобы потом услышать, что ее потеряли. Любая заявка заносится в единую городскую базу данных. Для ее выполнения назначается конкретный исполнитель, а в конце можно оценить, как мастер отработал. Из колл-центра перезванивают и интересуются, как вас обслужили, вовремя ли пришел мастер, даже как он выглядел. Оценка тоже заносится в базу. Так мы отслеживаем качество работы в целом наших коммунальных служб. Сейчас мы начинаем проектировать электронные каналы для этого взаимодействия. С ними будет еще проще. В электронном виде—в мобильном приложении или на портале mos.ru—москвичи смогут не только оставить заявку, но и отследить, на какой стадии находится ее исполнение. И если вам напишут, что мастер придет в 14.00, а он явится в 17.00, можно будет пожаловаться. Это попадет в статистику, и с исполнителем будут разбираться, так как качество его работы влияет на рейтинг службы в целом. Сервис заработает до конца 2017 года.

Недавно прошла информация, что в подъездах жилых домов установят электронные экраны. С какой целью?

АНДРЕЙ БЕЛОЗЕРОВ: В прошлом году мы провели эксперимент в Юго-Восточном округе. Инвестор установил в подъездах 1440 тысяч электронных панелей. Денег город не потратил ни копейки. Проект окупался за счет рекламы — 20% информации с этих экранов шло городской, а 80%—коммерческой. Жителям понравилось. У них теперь всегда перед глазами телефоны работы городских служб и режим их работы. Город получил возможность общаться с жителями каждого конкретного подъезда—например, сообщить им, когда отключат горячую воду на профилактику или что в соседнем дворе открылась площадка с тренажерами. Предприниматели же, особенно местные, получили дешевый рекламный носитель, который позволяет им рассказать жителям о своих товарах и услугах, не заваливая почтовые ящики и сами подъезды рекламными проспектами и буклетами. Лестничные пролеты стали аккуратными и чистыми. Отчисления за право размещения рекламы пойдут на благоустройство этих же домов. В первом квартале объявим конкурс на выбор инвестора, чтобы организовать такую работу еще в 40 тысячах подъездов.

Акцент

> Москвичам скоро не придется ждать по полдня сантехника—они будут знать точно, в котором часу придут мастера

Правительство Москвы заложило в бюджете 2017-го 16,5 млрд руб. на компьютерное переоснащение школ. Но ведь компьютерную технику в сфере образования столицы обновляли не так давно?

АНДРЕЙ БЕЛОЗЕРОВ: Основные поставки оборудования были пять лет назад. Сейчас речь идет не столько о плановой замене, сколько о создании совершенно новой инфраструктуры. Большей части оборудования, которое появится в школах в 2017-м и 2018-м, сейчас там нет. Наши дети с рождения живут в цифровой среде. Ребенок в два года может спокойно разблокировать родительский айфон, играть в игры, смотреть мультики. Если образование не будет соответствовать их привычкам, им в школах станет просто неинтересно учиться. Поэтому проект очень важный для города. Что в него входит? Прежде всего модернизация локальных вычислительных сетей и Wi-Fi. Сейчас он покрывает только места общего пользования, а будет в каждом классе. Имея такой задел, сможем сделать образовательный процесс более интерактивным в целом, не ограничиваясь только уроками информатики. В классах появятся электронные панели. Ученикам сейчас мало формул, написанных мелом на доске. Они должны видеть, как идет химическая реакция, если содержимое одной пробирки соединить с содержимым другой—это называется цифровая лаборатория. Учителям закупим мощные ноутбуки, с помощью которых они смогут планировать уроки, пользоваться платформой электронных образовательных материалов, вести электронный журнал, общаться с родителями, учениками, обмениваться опытом друг с другом.

Рыба не протухнет

Что еще новые технологии предложат людям, почувствовавшим себя жителями «умного» города?

АНДРЕЙ БЕЛОЗЕРОВ: В IT-индустрии сейчас прослеживаются примерно 5—6 ключевых трендов, и Москва, конечно же, найдет им применение. Во-первых, это все, что связано с искусственным интеллектом и большими данными, когда часть простых функций возьмет на себя машина. Яркий пример этого—чат-боты, которые повсеместно появляются. Как это выглядит? Вы сидите за компьютером и набираете в поисковой строке вопрос, который вас волнует, на привычном языке, не залезая ни в какие разделы меню. Скажем, собираясь в отпуск, на всякий случай интересуетесь: есть ли неоплаченные штрафы? И получаете автоматический ответ: штрафов нет. Счастливого пути! Ну и т. д. Второе направление: виртуальная реальность (VR) и дополненная реальность (AR). Простой пример дополненной реальности: у вас установлено приложение «Узнай Москву» об истории памятников. Включаете камеру и водите смартфоном. Он определяет ваше местоположение, видит ближайшие памятники истории и культуры и сообщает: до храма Христа спасителя—200 м налево, до Красной площади—направо 500 м и т.д. Третья технология называется блокчейн. Благодаря ей все данные, например о сделках с недвижимостью, могут храниться в распределенном виде у участников сети блокчейн. Это значит, что они никогда не потеряются, никто их не исказит, не подправит, не потеряет. В Москве опробуем эту технологию на проекте «Активный гражданин», сохраняя таким способом результаты голосования. Четвертый тренд—беспилотники. Автопроизводители активно готовят такие машины к выходу на улицы городов. Но надо понимать, что одной полностью роботизированной машины мало. Ей нужна совершенно другая разметка, другие знаки, другие светофоры. А еще другие правила страхования, регулирования дорожного движения… Но в ближайшие десятилетия это все равно придет в крупные города. Например, у нас в «Сколково» уже тестируется «Матрешка»—небольшой беспилотный автобус. Если испытания пройдут успешно, то к чемпионату мира-2018, возможно, именно он будет возить зрителей на матчи в «Лужники».

Ну и пятое направление—Интернет вещей. Сенсоры и датчики в большом количестве будут появляться в квартирах. Они смогут предупредить об окончании стирки, автоматически выключат за вами свет и даже напомнят о том, что рыба завтра может стухнуть в холодильнике. Системы управления, основанные на датчиках и сенсорах, пришли и в городское хозяйство. Например, все автомобили комплекса ЖКХ оборудованы ГЛОНАСС, и руководители города могут не вызывать к себе подчиненных, чтобы узнать, справляется ли техника с уборкой снега в метель. Есть у нас и система автоматического учета потребления коммунальных ресурсов. Датчики-контроллеры, установленные в подвалах больниц, школ и детских садов, автоматически измеряют объем потребленной электроэнергии, тепла, воды. Это позволяет точно и в срок произвести расчеты с поставщиками и существенно сэкономить. Эти же датчики дают возможность своевременно увидеть, что скакнуло, скажем, давление в трубе. Ремонтная бригада выедет на место, не дожидаясь прорыва, и примет меры для того, чтобы предупредить аварию.

Акцент

> В «Лужники» на чемпионат мира по футболу в 2018 году болельщики поедут на автобусе-беспилотнике

Есть Wi-Fi, будет и Li-Fi

В департаменте недавно появилась лаборатория смарт-сити. Для чего?

АНДРЕЙ БЕЛОЗЕРОВ: Это подразделение занято поиском лучших инноваций в мире, которые можно было бы применить у нас.

Нашли уже что-нибудь, что можно внедрить прямо в этом году?

АНДРЕЙ БЕЛОЗЕРОВ: Планируем начать тестирование технологии Li-Fi. Что такое Wi-Fi, знают все: передача данных с помощью радиоволн. Ну, а Li-Fi—это передача через видимый свет, на световых волнах. Скорость у него на порядок больше—у Wi-Fi она составляет в среднем 10 Мбит/с, а Li-Fi измеряется уже в гигабитах в секунду. Эту технологию сейчас активно тестируют производители самолетов и авиакомпании. Представьте: включаете кнопку над креслом в салоне, и вместе со светом появляется Интернет. У Li-Fi есть еще одно важное преимущество: он не оказывает воздействия на работу навигационной аппаратуры. К тому же если радиоволну можно перехватить и попытаться декодировать, украсть пересылаемые данные, то Li-Fi перехватить невозможно. В этом году мы начнем тестировать эту технологию в павильоне «Умный город» на ВДНХ. Широко внедрить сразу не получится, так как оборудование на первом этапе жизненного цикла технологии всегда дорогое. Но поскольку в гонку за освоением Li-Fi включилось большое количество крупных производителей, надеюсь, что за три-пять лет оно подешевеет, как в свое время произошло с сотовыми телефонами.

Не волнуйтесь, вам напомнят

В 2016 году с москвичами начал общаться Мосробот. Расскажите, пожалуйста, кому и какую пользу он приносит?

АНДРЕЙ БЕЛОЗЕРОВ: Мосробот—это попытка сделать коммуникации с горожанами более персонализированными. У города есть потребность в информировании населения. Например, завтра будут чистить крышу дома от снега. Для всех это не важно—ну, почистят и уйдут. А вот для автовладельцев важно, до них нужно донести, чтобы к такому-то часу убрали из-под окон машины. Мосробот может адресно разослать электронные письма или push-сообщения, вывести сообщение на цифровую панель в подъезде. В результате и машины будут целы, и работе по очистке снега ничто не помешает.

А по каким темам он уже умеет информировать?

АНДРЕЙ БЕЛОЗЕРОВ: Мосробот знает, когда истекает срок действия паспорта, напоминает, что нужно обновить парковочное разрешение, умеет подбирать ближайшую площадку городского фестиваля или тематической ярмарки. По мере того, как он обучается, рекомендации Мосробота будут становиться точнее и полезнее.

Москвичи знают о существовании такого замечательного помощника?

АНДРЕЙ БЕЛОЗЕРОВ: Регулярно получают рекомендации от Мосробота порядка 3 миллионов горожан. Городской помощник активируется автоматически, если вы часто пользуетесь городскими сервисами. Но подписаться, чтобы ускорить цикл его обучения, тоже можно—на странице Мосробота: http://robot.mos.ru <http://robot.mos.ru/>.

СПРАВКА «РГ»

Москва значительно позже многих других столиц занялась информатизацией, но за последние 5—6 лет сделала гигантский скачок. И сейчас она в пятерке ведущих мегаполисов мира по уровню внедрения информационных технологий в городское управление. К такому выводу пришла международная компания PricewaterhouseCoopers в ходе недавно проведенного исследования. Обогнав Лондон, Барселону и Сидней, Москва уступила первенство только Нью-Йорку. Высоко оценивают международные эксперты и компьютерную грамотность москвичей. И немудрено. Трудоспособного населения в столице—8—9 млн человек, 2,6 млн из них пользуются городскими мобильными приложениями, а еще более 5,8 млн—пользователи московского портала госуслуг. Получается, что порядка 60—65% населения—активные пользователи. И это не только 20-летняя молодежь, но и горожане всех возрастов, включая пенсионеров.

СТРОИТЕЛЬСТВО

Программа сноса московских пятиэтажек близка к завершению

Последние из «хрущоб»

Сергей Жуков

ПРОГРАММА сноса ветхих пятиэтажек в Москве вышла на финишную прямую: на всю столицу осталось расселить 78 домов. На фоне уже более чем 1600 расселенных, это немного. Закончить переселение планируется в ближайшие два года, сообщил мэр столицы Сергей Собянин.

Вчера он побывал в районе проспекта Вернадского и посмотрел новостройки, выросшие на месте «хрущоб». В этом районе с 2011 года строители за счет города возвели 15 домов, четыре из них ввели в эксплуатацию в прошлом году. В них и поселились обитатели снесенных пятиэтажек. Москвичка Анна Моталова считает, что ей повезло. Она выросла в этом дворе, ходила в школу, и теперь в нее же пойдет и ребенок. А в жилплощади семья даже выиграла. Говорит, поскольку они нуждались в улучшении жилищных условий, поэтому их переселили в двухкомнатную квартиру на 10 квадратов больше. Старое жилье вспоминают как страшный сон.

—Квартира в «хрущевке» была торцевой, трубы—прогнившими, а кухня такой маленькой, что негде было поставить детский стульчик и стиральную машинку,—рассказала корреспонденту «РГ» Анна Моталова.—Мы очень рады, что остались в своем районе».

> Закончить демонтаж всех «хрущоб» в столице планируют в ближайшие два года

По мнению мэра, программа расселения ветхих домов так называемых «сносимых» серий практически завершена. Снесено более 1600 ветхих «хрущевок», построенных в конце 50-х—начале 60-х годов прошлого века. «Славились» они своей малой площадью, тонкими и холодными стенами. Осталось снести еще 78 домов—49 за счет городского бюджета, а 29—на средства частных инвесторов. Половина из них находится в Западном административном округе столицы. Закончить демонтаж всех «хрущоб» в столице планируют в ближайшие два года. Ключи от новых квартир с момента запуска программы получили более 162 тысяч семей.

КСТАТИ

В Москве с 2011 года построено 19 млн кв. м жилья. В этом году планируется сдать порядка 3 млн кв. м новостроек, в которые переедут в том числе жители старых пятиэтажек.

СЕРГЕЙ МИХЕЕВ

Сергей Собянин: Более 160 тысяч семей получили нормальные квартиры вместо устаревших комнат в пятиэтажках.

ЭКСПЕРИМЕНТ

В Москве тестируют электробус

«Букашка» из Филей

Светлана Батова

ВЧЕРА начались испытания еще одного отечественного электробуса. Неделю он покатается пустым, а затем его оценят и пассажиры.

«Единственное отличие от автобусов—датчик уровня зарядки на приборной панели,—делится с журналистами водитель электробуса Александр Мереуца.—Все остальное—практически то же самое». Москвичи и сами заметили, что этот электробус - один в один троллейбус «букашка», к которому привыкли горожане. Правда, машина едет на аккумуляторе, который сохраняет энергию. На одной зарядке он сможет делать 3—4 полных круга по своему маршруту. Для испытаний подобрали № М2 —от Филей до Китай-города. Как говорит Максим Каров, директор департамента по маркетингу и массовым коммуникациям производителя, для полной «заправки» хватит полчаса. По предварительным данным, испытания продлятся полгода. И потом город примет решение, пригоден ли он для Москвы. Если тесты завершатся удачно и Москва будет готова дать заказ на их производство, завод обещает за год наладить серийное производство машины. У «Мосгортранса», впрочем, есть выбор: альтернативный электробус предлагает и Белоруссия.

СЕРГЕЙ КУКСИН

На одной зарядке электробус может сделать 4 рейса от Филей до Китай-города.

Больше фото смотрите на сайте rg.ru/sujet/1560

НОВОСТИ

Представлен логотип Питера к Евро-2020

НАВЕЛИ МОСТЫ

Артур Нанян

В МАНЕЖЕ Первого кадетского корпуса на Васильевском острове состоялась презентация логотипа Санкт-Петербурга к чемпионату Европы-2020 по футболу. В мероприятии приняли участие президент Союза европейских футбольных ассоциаций (УЕФА) Александер Чеферин, вице-премьер РФ и глава Российского футбольного союза (РФС) Виталий Мутко, губернатор Санкт-Петербурга Георгий Полтавченко и главный тренер сборной России Станислав Черчесов.

Логотип города обыгрывает центральную эмблему турнира, представленную в октябре прошлого года в шотландском Глазго. На ней изображен трофей, чемпионский кубок, вокруг которого сплотились болельщики, стоящие на мосту, символизирующем объединение людей из разных стран. Это подтверждает и слоган Евро-2020—«Объединенные граждане футбола».

При этом каждый из 13 городов, который примет матчи турнира, будет иметь свой уникальный логотип. В нем с эмблемой Евро-2020 отображен знаковый для конкретного места мост как символ, объединяющий все города чемпионата Европы. К примеру, на петербургском логотипе красуется разведенный Дворцовый мост через Неву.

—Участие в чемпионате Европы почетно для каждой страны, города. И это очень важно для самого Санкт-Петербурга. Уверен, что будет превосходная организация и все пройдет великолепно. У России прекрасная история. И все это видно в красивейшей архитектуре Санкт-Петербурга. Мне приятно находиться здесь. Я люблю Россию,—отметил Чеферин.

Напомним, решение о проведении Евро-2020 в разных странах было принято на исполкоме УЕФА в январе 2013 года. Список стран-организаторов был оглашен в сентябре 2014 года.

Ожидается, что Санкт-Петербург примет три матча группового этапа чемпионата Европы и один четвертьфинал. Финал и полуфиналы Евро-2020 пройдут в Лондоне на стадионе «Уэмбли». Сборные стран-организаторов не получат автоматические путевки в финальную стадию турнира.

TWITTER.COM/UEFACOM_RU

Санкт-Петербург впервые в истории примет матчи чемпионата Европы.

Кучина показала лучший результат сезона

МАРИЯ В МИРЕ ВЫШЕ ВСЕХ

Николай Долгополов

ЧЕМПИОНКА мира в прыжках в высоту Мария Кучина показала лучший результат сезона в мире. В Москве на четвертом этапе зимнего легкоатлетического тура она прыгнула на два метра. Увы, несправедливым решением ИААФ Кучина, как и другие российские легкоатлеты, по-прежнему отстранена от участия в международных состязаниях.

На этих состязаниях, посвященных памяти знаменитых наших тренеров Николая Озолина и Владимира Дьячкова, были показаны еще несколько хороших результатов. Так, Дмитрий Семенов взял высоту 2 м 24 см. Илья Мудров выполнил квалификационный норматив 5 м 70 см в прыжках с шестом, что дает право выступить на чемпионате мира-2017. Остается только ждать, когда ИААФ наконец снимет свой запрет. Впрочем, ждать можно сколько угодно. За наших спортсменов надо обязательно бороться, иначе ожидание растянется надолго.

Баскетбол Единая лига назвала составы на «Матч всех звезд», который пройдет в Сочи

Звезды встали в кольцо

РИА НОВОСТИ

Алексей Швед будет одним из главных действующих лиц «Матча всех звезд» Единой лиги.

Илья Соболев

Единая лига опубликовала составы команд на «Матч всех звезд», который пройдет 11 февраля в Сочи.

Итоговый список участников выглядит следующим образом:

«Звезды России»: Дмитрий Хвостов («Локомотив-Кубань»), Иван Стребков («Нижний Новгород»), Сергей Быков («Автодор»), Евгений Воронов (УНИКС), Евгений Колесников («Автодор»), Алексей Швед («Химки»), Сергей Карасев («Зенит»), Сергей Моня («Химки»), Виктор Хряпа, Андрей Воронцевич (оба—ЦСКА), Андрей Зубков («Локомотив-Кубань»), Петр Губанов («Нижний Новгород»); резерв (13-й игрок): Антон Понкрашов (УНИКС).

«Звезды Мира»: Стефан Маркович (Сербия, «Зенит»), Тэйлор Рочести (США, «Локомотив-Кубань»), Милош Теодосич, Нандо Де Коло (Сербия, Франция оба—ЦСКА), Янис Блумс (Латвия, ВЭФ), Кит Лэнгфорд (США, УНИКС), Райан Брокхофф (Австралия, «Локомотив-Кубань»), ДеАндре Кейн (США, «Нижний Новгород»), Янис Тимма (Латвия, «Зенит»), Николас Миннерат (США, «Автодор»), Фрэнк Элегар (США, «Енисей»), Артем Параховский (Белоруссия, УНИКС); резерв (13-й игрок): Данило Анджушич (Сербия, «Парма»).

Акцент

> Московский ЦСКА, казанский УНИКС и краснодарский «Локомотив-Кубань» получили наибольшее представительство на «Матче всех звезд»

Заранее был известен лишь «конферансье» вечера. Им стал ведущий «Первого канала» Иван Ургант.

Напомним, голосование за участников звездного матча проходило в два этапа. Сначала свои предпочтения высказали болельщики, определившие расширенный список игроков из 65 человек. Окончательные составы команд стали известны по итогам анкетирования, в котором участвовали 21 ведущее издание, в том числе «Российская газета», и два известных телекомментатора: Владимир Гомельский и Роман Скворцов.

Максимальное количество голосов набрали пять баскетболистов. В сборной России это Алексей Швед, Дмитрий Хвостов, Сергей Карасев и Сергей Моня. У все них по 23 голоса.

В сборной мира столько же набрали Кит Лэнгфорд и Янис Тимма. Интересно, что мнение журналистов почти совпало с выбором болельщиков. У последних в пятерку лучших вошли Лэнгфорд (78,4 процента голосов), Карасев (73,3%), Миннерат (69,8%), Швед (68,6%) и Тимма (57,9%).

Наибольшее представительство в составах—по четыре человека—получили следующие клубы: ЦСКА, казанский УНИКС, краснодарский «Локомотив-Кубань».

Напомним, что в истории Единой лиги «Матч звезд» пройдет в первый раз. Но если брать отечественный баскетбол в целом, звездные матчи у нас не в новинку. Впервые подобное мероприятие прошло в 1990 году. Несмотря на то что многие известные баскетболисты к тому моменту разъехались по разным странам, организаторам удалось собрать таких замечательных игроков, как Евгений Кисурин, Дмитрий Шакулин , Валерий Дайнеко, Валерий Тихоненко, Сергей Базаревич, который нынче возглавляет сборную России, и многих других.

Следующего звездного матча пришлось ждать без малого десять лет. В 2000 году он прошел в Ледовом дворце в Казани. Кстати, ближайший «Матч звезд» также пройдет на ледовой площадке, коей является в первую очередь сочинский дворец «Большой».

Повод для очередного звездного поединка, состоявшегося в 2006 году в Санкт-Петербурге, был более чем серьезный: столетие отечественного баскетбола. Его отличительной чертой стал тот факт, что встречавшиеся команды состояли как из мужчин, так и из женщин.

Наконец, последний на данный момент «Матч всех звезд» отечественного баскетбола прошел в 2011 году в Нижнем Новгороде. Интересно, что в нем приняли участие четыре баскетболиста, выбранные и для ближайшего уик-энда в Сочи. Это Антон Понкрашов, Сергей Моня, Андрей Воронцевич и Кит Лэнгфорд.

ХОККЕЙ С МЯЧОМ Суперкубок России на арене в Сыктывкаре разыграют хабаровский «СКА-Нефтяник» и красноярский «Енисей»

Трофей подадут со льдом

Павел Петровский

В воскресенье, 22 января, в Сыктывкаре пройдет матч за Суперкубок России по хоккею с мячом. На льду стадиона «Республиканский» в битве за престижный трофей сойдутся действующий чемпион и действующий обладатель Кубка страны — красноярский «Енисей» и хабаровский «СКА-Нефтяник».

Стоит отметить, что Суперкубок России ведет свою историю с марта 2013 года и будет разыгран в пятый раз.

Дважды обладателем трофея становились московские динамовцы, а еще по разу побеждали нынешние соперники. Интересно, что в январе 2015 года армейцы Хабаровска переиграли как раз «Енисей» (4:3).

Что касается лучших бомбардиров, то по четыре мяча забили один из лидеров российской сборной Алан Джусоев («Енисей») и Даниэль Моссберг («Динамо-Москва»). По два мяча в Суперкубке забивали Сами Лаакконен («Динамо-Казань»), Александр Тюкавин («Динамо-Москва»), Сергей Почкунов («СКА-Нефтяник»), Александр Насонов («Байкал-Энергия»).

Инициатива провести в Сыктывкаре матч принадлежит республиканской федерации хоккея с мячом. Идея была одобрена ФХМР.

Немаловажную роль в принятии такого решения сыграло и то, что глава Коми Сергей Гапликов обещал, что организована игра будет на высоком уровне. Кстати, свой приезд на Суперкубок подтвердил президент Международной федерации хоккея с мячом Борис Скрынник.

Также на матч за Суперкубок отправилась специальная комиссия Федерации хоккея с мячом России.

В ее состав вошли и.о. директора по проведению соревнований ФХМР, главный тренер сборной страны Сергей Мяус, глава Судейского комитета ФХМР Игорь Панков, директор по безопасности ФХМР Владимир Милица и председатель Комитета по проведению соревнований ФХМР Юрий Молотков.

Планируется, что комиссия оценит подготовку региона к Первенству мира среди юниоров, которое пройдет в Республике Коми с 27 по 29 января 2017 года, а также готовность к проведению финального турнира Всероссийских соревнований среди команд Высшей лиги.

Впрочем, в Коми готовы к визиту важных гостей. Спортивные власти республики постарались выполнить все требования, предъявляемые к проведению статусного матча. На стадионе «Республиканский» было улучшено освещение, раздевалки стали комфортнее, закуплены новые бортики и заградительные сетки, появится современное широкоформатное светодиодное табло и ледозаливочная машина.

Трансляцию матча будет вести не только Коми республиканский канал «Юрган», но и «Матч! Наш спорт». Начало трансляции запланировано на 12.45 по московскому времени 22 января.

Тем временем главный тренер сборной Швеции Свенне Ольссон обнародовал состав на чемпионат мира-2017, который стартует в Сандвикене 29 января.

Как сообщили в пресс-службе Федерации хоккея с мячом России, у наших главных конкурентов на чемпионский титул не обошлось без серьезных изменений в составе .

Не сыграют в Сандвикене три хоккеиста, выходившие на ульяновский лед менее года назад — Улоф Энглунд, Симон Янссон и Йоаким Андерссон. Не выйдут на лед «Йоранссон Арены» и еще трое кандидатов из декабрьской «обоймы», среди которых ветеран и рекордсмен Дэвид Карлссон, а также одни из самых перспективных хоккеистов Швеции — защитник Йоаким Свенск и форвард «СКА-Нефтяника» Кристоффер Фагерстрем.

В итоговый состав, обнародованный накануне вошли:

Вратари: Андреас Бергвалл («Вестерос»), Йоэль Отен («Сандвикен»);

Защитники: Андреас Вест («Боллнес»), Мартин Йоханссон («Вилла»), Линус Петтерссон («Сандвикен»);

Полузащитники: Давид Пиццони-Эльфинг («Хаммарбю»), Пер Хеллмюрс, Даниэль Берлин (оба — «Боллнес»), Ханс Андерссон («Эдсбюн»), Эрик Сэфстрём («СКА-Нефтяник», Россия), Йохан Лефстедт («Ветланда»), Даниэль Моссберг («Сандвикен»), Адам Гильльям («Хаммарбю»), Йеспер Эрикссон («Вилла»);

Нападающие: Кристоффер Эдлунд, Эрик Петтерссон (оба—«Сандвикен»), Даниэль Андерссон («Вилла»), Патрик Нильссон («Боллнес»).

РИА НОВОСТИ

Алан Джусоев, ныне выступающий за «Сандвикен», в матчах за Суперкубок России забил четыре мяча.

ТЕННИС Джокович снова вылетел на ранней стадии и остался без титула

У Новака старые грабли

Анна Козина

ПОБЕДИТЕЛЬ Открытого чемпионата Австралии-2016 серб Новак Джокович в этом году покидает Мельбурн без приза. Уже во втором круге Джокович в пяти сетах уступил представителю Узбекистана Денису Истомину, занимающему 117-е место в рейтинге АТР. С недавних пор знакомые ощущения для экс-первой ракетки мира. Ведь на старте олимпийского турнира в Рио Джокович проиграл аргентинцу Хуану Мартину Дель Потро, который занимал 145-ю строчку рейтинга.

Встреча с Истоминым в Мельбурне продолжалась 4 часа 47 минут и закончилась со счетом 7:6 (10:8), 5:7, 2:6, 7:6 (7:5), 6:4 в пользу Дениса. «Мне жаль Новака, ведь сегодня я играл очень хорошо. Даже сам себя удивил»,—пошутил Истомин в интервью на корте. Любители тенниса с постсоветского пространства тоже начали каламбурить в комментариях и соцсетях: «Узбекский теннисист Истомин на завтрак съел плов, а на обед—Джоковича». Но Денису точно потребуется время, чтобы «переварить» эту сенсацию.

> Денис Истомин: Мне жаль Джоковича, потому что против него я играл слишком хорошо. Сам себя удивил

—Сейчас у меня в голове столько мыслей, столько эмоций, что мне трудно сосредоточиться,—отметил Истомин.—Но могу сказать, что это самая большая победа в карьере. Теперь я знаю, что могу играть с топ-теннисистами на одном уровне.

Вылет Джоковича—хорошая новость и для первой ракетки мира Энди Маррея. Теперь у него больше не осталось ни оправданий, ни преград. Он обязан выигрывать этот Australian Open. Напомним, что британец пять раз бился за титул на этом «Большом шлеме», но все время уступал. В прошлом году именно Джоковичу. Но в финале-2017 серба точно не будет. А Маррей ждет встречи с соперником по третьему кругу американцем Куэрри.

В одиночной сетке дальше идут Елена Веснина и Екатерина Макарова. Веснина обыграла Мэнди Минеллу (Люксембург) 6:3, 6:3. Макарова затратила еще меньше сил в матче с итальянкой Сарой Эррани, которая снялась с игры при счете 6:2, 3:2 в пользу Макаровой. В следующем раунде Макарова встретится со словачкой Доминикой Цибулковой, которая оказалась сильнее Се Шувэй из Тайваня (6:4, 7:6). Еще одна россиянка Анна Блинкова не сумела пробиться в третий круг, потерпев поражение от чешки Каролины Плишковой (0:6, 2:6).

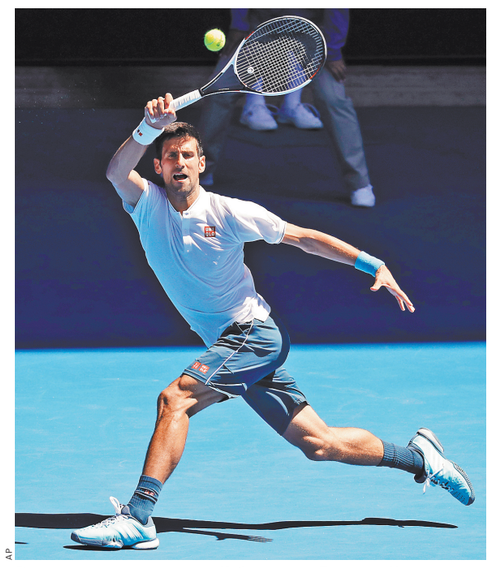

AP

Встреча с представителем Узбекистана Денисом Истоминым стала одним из худших матчей в карьере Новака Джоковича.

ГАНДБОЛ Россия на ЧМ-2017 победила Бразилию и готовится к плей-офф

В Париж на кураже

Илья Трисвятский

МУЖСКАЯ сборная России в пятом, заключительном туре группового этапа проходящего во Франции чемпионата мира победила Бразилию—28:24.

Благодаря этому успеху команда Дмитрия Торгованова, намного раньше гарантировавшая себе место плей-офф, заняла в своей шестерке третье место, что поможет ей избежать в 1/8 финала встречи с лидером группы «В». Наш оппонент по матчу в Париже, куда россияне переезжают из Нанта, определился уже после подписания этого номера «РГ». Все зависело от результата игры Испания—Словения.

В случае ничьей или победы гандболистов с Пиренейского полуострова соперником России становились не титулованные и крайне опасные испанцы, а относительно скромная сборная из страны, больше известной своими горнолыжниками. В 2004-м словенцы становились серебряными призерами чемпионата Европы, это единственное их попадание на пьедестал по итогам крупнейших официальных международных соревнований за четверть века.

Ну а вчерашний матч с Бразилией пришлось начинать без двух полевых игроков, для которых чемпионат мира завершился досрочно. Травмированы разыгрывающий Павел Атьман (надрыв сухожилия) и левый полусредний Сергей Горбок (рецидив повреждения ахилла), которого в авральном порядке заменил его коллега по амплуа Александр Деревень.

Встреча с южноамериканцами долгое время проходила на равных. В концовке первого тайма Россия уступала три мяча, однако быстро подтянулись к Бразилии. Наше преимущество обозначилось только под занавес матча, причем точными бросками издали отметился прибывший на подмогу Деревень. После матча Торгованов дал понять, что, возможно, перед плей-офф команда дозаявит третьего голкипера—Дмитрия Павленко.

АГЕНТСТВО ИПОТЕЧНОГО ЖИЛИЩНОГО КРЕДИТОВАНИЯ

Извещение о проведении повторного аукциона по продаже находящегося в федеральной собственности земельного участка для жилищного строительства

Акционерное общество «Агентство ипотечного жилищного кредитования» в соответствии с решением Правления АО «АИЖК» (протокол от 17.11.2016 № 6/36) сообщает о проведении повторного аукциона по продаже находящегося в федеральной собственности земельного участка общей площадью 19 326 кв. метров (кадастровый номер: 61:48:0040209:46), расположенный по адресу: Ростовская область, г. Волгодонск, пр. Мира, 55установлено относительно ориентира, расположенного за пределами участка. Ориентир — жилой дом. Участок находится примерно в 120 метрах от ориентира по направлению на северо-запад), для жилищного строительства (далее соответственно — аукцион, Участок), открытый по составу участников и форме подачи предложений о цене Участка.

Организация аукциона осуществляется в соответствии с решениями Правительственной комиссии по развитию жилищного строительства и оценке эффективности использования земельных участков, находящихся в собственности Российской Федерации (протоколы от 24.06.2013 № 9, от 30.08.2013 № 12, от 01.11.2016 № 7), в соответствии с которыми земельный участок передан Фонду «РЖС» в целях предусмотренных 24.07.2008 № 161-ФЗ «О содействии развитию жилищного строительства» (далее — Федеральный закон от 24.07.2008 № 161-ФЗ).

В соответствии с пунктом 1 части 1 статьи 14 Федерального закона от 23.06.2016 № 221-ФЗ «О внесении изменений в Федеральный закон «О содействии развитию жилищного строительства» и отдельные законодательные акты Российской Федерации» (далее — Федеральный закон от 23.06.2016 № 221-ФЗ) права и обязанности Фонда «РЖС» по решению задач и осуществлению функций, предусмотренных Федеральным законом от 24.07.2008 № 161-ФЗ, переходят к указанному в Федеральном законе от 13.07.2015 № 225-ФЗ «О содействии развитию и повышению эффективности управления в жилищной сфере и о внесении изменений в отдельные законодательные акты Российской Федерации» (далее — Федеральный закон от 13.07.2015 № 225-ФЗ) единому институту развития в жилищной сфере, которым в соответствии с частью 1 статьи 2 Федерального закона от 13.07.2015 № 225-ФЗ является АО «АИЖК». В соответствии с частью 2 статьи 14 Федерального закона от 23.06.2016 № 221-ФЗ юридические и иные действия, в том числе сделки, с земельными участками и иными объектами недвижимого имущества осуществляются единым институтом развития в жилищной сфере. При этом внесение изменений в решения Правительственной комиссии по развитию жилищного строительства и оценке эффективности использования земельных участков, находящихся в собственности Российской Федерации, не требуется.

Организатор аукциона — АО «АИЖК».

Начальная цена Участка составляет 10 947 000 (десять миллионов девятьсот сорок семь тысяч) рублей, НДС не облагается.

Величина повышения начальной цены Участка («шаг аукциона»): 150 000 (сто пятьдесят тысяч) рублей.

Документация о повторном аукционе размещена на официальном сайте АО «АИЖК» дом.рф в сети Интернет (далее — сайт АО «АИЖК»).

1. Характеристика Участка

Сведения об Участке

Адрес (местоположение): Ростовская область, г. Волгодонск, пр. Мира, 55, установлено относительно ориентира, расположенного за пределами участка. Ориентир — жилой дом. Участок находится примерно в 120 метрах от ориентира по направлению на северо-запад.

Кадастровый номер: 61:48:0040209:46.

Категория земель: земли населенных пунктов.

Вид разрешенного использования: многоквартирные жилые дома.

Площадь Участка: 19 326 кв. метров.

Сведения о государственной регистрации права собственности Российской Федерации на земельный участок: запись в Едином государственном реестре прав на недвижимое имущество и сделок с ним от 18.02.2015 № 61-61/009-61/001/048/2015-1887/1.

Существующие ограничения (обременения) права: согласно выписке из ЕГРП от 20.10.2016 № 61/001/002/2016-53195: Участок передан АО «АИЖК» для совершения юридических и иных действий, в том числе сделок, в качестве агента Российской Федерации в соответствии с Федеральным законом от 24.07.2008 № 161-ФЗ (запись в ЕГРП от 13.09.2016 № 61-61/009-61/001/048/2015-1888/3).

Границы Участка, иные сведения об Участке, в том числе сведения о его частях и обременениях, указаны в кадастровой выписке о земельном участке от 05.09.2016 № 61/001/16-899123, выданной филиалом Федерального государственного бюджетного учреждения «Федеральная кадастровая палата Росреестра» по Ростовской области.

Схема территориального планирования Ростовской области (далее — СТП) утверждена постановлением Администрации Ростовской области от 21.12.07 № 510 «Об утверждении схемы территориального планирования Ростовской области» (в ред. от 24.04.2015 № 288). Материалы СТП содержат сведения о виде, назначении и наименованиях некоторых планируемых для размещения объектов капитального строительства транспортной инфраструктуры без отнесения их к объектам местного и/или регионального значения. Установить факт расположения вышеуказанных объектов капитального строительства в границах территории Участка не представляется возможным ввиду условности масштаба их отображения и места расположения в материалах СТП.

Генеральный план муниципального образования «Город Волгодонск» (далее — ГП) утвержден решением Волгодонской городской Думы от 23.04.2008 № 76 «Об утверждении генерального плана муниципального образования «Город Волгодонск».

В границах Участка планируемые к размещению территории общего пользования, объекты местного и/или регионального значения отсутствуют.

Согласно данным графических приложений ГП Участок расположен в границах жилой функциональной зоны многоэтажной застройки.

Информация об ограничениях использования территории в свободном доступе отсутствует.

Правила землепользования и застройки муниципального образования городского округа «Город Волгодонск» (далее — ПЗЗ) утверждены решением Волгодонской городской Думы от 19.12.2008 № 190 (в ред. от 18.02.2016 № 14) «Об утверждении правил землепользования и застройки муниципального образования городского округа «Город Волгодонск»».

Согласно данным графических приложений ПЗЗ Участок расположен в границах территориальной зоны жилой застройки 2-го типа (подзона «В» Ж-2/21). Участок расположен вне границ зон с особыми условиями использования территории.

Информация о наличии разработанной и/или утвержденной документации по планировке территории в свободном доступе отсутствует.

Сведения о предназначении Участка в его исходных границах для размещения объектов федерального, регионального или местного значения, согласно пункту 14 части 8 статьи 39.11 Земельного кодекса Российской Федерации, в утвержденных документах территориального планирования и проекте планировки территории отсутствуют.

Технические условия подключения объектов капитального строительства к сетям инженерно-технического обеспечения определены в письмах:

— ПАО «Межрегиональная распределительная сетевая компания юга» от 20.10.2016 № МР5/10000/2892;

— ООО «Волгодонские тепловые сети» от 01.11.2016 № 941;

— ПАО «Газпром газораспределение Ростов-на-Дону» от 24.10.2016 № 25-1-05/477-МРГ;

— в технических условиях МУП «Водопроводно-канализационное хозяйство» от 18.11.2016 № 188.

Плата за подключение объекта капитального строительства к сетям инженерно-технического обеспечения определяется в соответствии:

— с постановлением Правительства Российской Федерации от 13.05.2013 № 406 (ред. от 24.12.2015) «О государственном регулировании тарифов в сфере водоснабжения и водоотведения»;

— с постановлением Правительства Российской Федерации от 22.10.2012 № 1075 (ред. от 29.06.2016) «О ценообразовании в сфере теплоснабжения»;

— с постановлением Правительства Российской Федерации от 29.12.2011 № 1178 (ред. от 17.05.2016) «О ценообразовании в области регулируемых цен (тарифов) в электроэнергетике»;

— с постановлением Правительства Российской Федерации от 13.02.2006 № 83 (ред. от 23.08.2014) «Об утверждении Правил определения и предоставления технических условий подключения объекта капитального строительства к сетям инженерно-технического обеспечения и Правил подключения объекта капитального строительства к сетям инженерно-технического обеспечения»;

— с постановлением Правительства Российской Федерации от 30.12.2013 № 1314 (ред. от 14.11.2014) «Об утверждении Правил подключения (технологического присоединения) объектов капитального строительства к сетям газораспределения, а также об изменении и признании утратившими силу некоторых актов Правительства Российской Федерации».

Ограничения осуществления хозяйственной, предпринимательской и иной деятельности, владения, пользования и распоряжения Участком, иные ограничения, связанные с особым правовым режимом Участка, устанавливаются законодательством Российской Федерации. Соблюдение установленных ограничений возлагается на победителя аукциона.

2. Порядок оформления заявки на участие в аукционе

2.1. Для участия в аукционе заявитель или его представитель представляет организатору аукциона по описи заявку на участие в аукционе по утвержденной форме и документы, указанные в подпункте 1.3 пункта 1 раздела III документации о повторном аукционе, размещенной на сайте АО «АИЖК».

Заявка и опись представленных документов составляются в двух экземплярах.

2.2. Заявки (по утвержденной форме) с прилагаемыми к ним документами, указанными в пункте 2.1 настоящего извещения, принимаются организатором аукциона по рабочим дням с 10:00 до 17:00 (перерыв с 13:00 до 14:00) начиная с 20 января 2017 г. по адресу: г. Москва, ул. Воздвиженка, д. 10, торгово-офисный комплекс Воздвиженка Центр (вход со стороны Б. Кисловского переулка). Прием заявок прекращается 21 апреля 2017 г. в 17:00.

2.3. Порядок осмотра Участка, ознакомления с документами об Участке, получения разъяснений по документации о повторном аукционе предусмотрен документацией о повторном аукционе, размещенной на сайте АО «АИЖК».

Номер контактного телефона организатора аукциона: +7 (495) 685-94-45.

2.4. Для участия в аукционе заявитель вносит задаток в размере 10 947 000 (десять миллионов девятьсот сорок семь тысяч) рублей, НДС не облагается. Оплата задатка осуществляется путем безналичного перечисления денежных средств на расчетный счет организатора аукциона, указанный в настоящем извещении в срок не позднее 21 апреля 2017 года.

Задаток НДС не облагается и вносится в валюте Российской Федерации единым платежом по следующим реквизитам: расчетный счет: 40702810838040027597 в ПАО Сбербанк г. Москва, корреспондентский счет: 30101810400000000225, БИК 044525225, ИНН/КПП 7729355614/770401001. В графе «Назначение платежа» указать: «Задаток в счет обеспечения заявки на участие в аукционе по продаже земельного участка (регистрационный номер аукциона)».

Задаток считается внесенным с момента зачисления денежных средств на расчетный счет организатора аукциона и должен поступить на такой счет не позднее 00 часов 01 минуты по московскому времени 25 апреля 2017 года.

Представление заявителем в составе заявки документов, подтверждающих внесение задатка, признается заключением соглашения о задатке.

Перечисление суммы задатка осуществляется заявителем. Исполнение обязанности по внесению суммы задатка третьими лицами не допускается. Внесение суммы задатка третьими лицами не является оплатой задатка.

Порядок внесения, удержания и возврата задатка предусмотрен документацией о повторном аукционе, размещенной на сайте АО «АИЖК».

3. Порядок проведения аукциона, определения его победителя, заключения договора купли-продажи

3.1. Определение участников аукциона проводится 25 апреля 2017 г. по адресу: г. Москва, ул. Воздвиженка, д. 10, торгово-офисный комплекс Воздвиженка Центр.

3.2. Аукцион состоится 26 апреля 2017 г. в 13:00 по адресу: г. Москва, ул. Воздвиженка, д. 10, торгово-офисный комплекс Воздвиженка Центр.

Регистрация участников аукциона осуществляется в день проведения аукциона в течение 1 (одного) часа до начала аукциона.

Аукцион проводится в порядке, предусмотренном документацией о повторном аукционе. Победителем аукциона признается участник аукциона, предложивший наибольшую цену.

3.3. Протокол о результатах повторного аукциона является документом, удостоверяющим право победителя на заключение договора купли-продажи. Организатор аукциона вправе отказаться от его проведения в срок не позднее, чем за 3 (три) дня до даты окончания срока приема заявок, а при выявлении обстоятельств, предусмотренных частью 8 статьи 39.11 Земельного кодекса Российской Федерации, Организатор отказывается от его проведения не позднее даты проведения аукциона включительно. Публикация извещения об отказе от проведения аукциона и порядок возврата задатков устанавливаются документацией о повторном аукционе.

3.4. Возврат задатка заявителям, не допущенным к участию в аукционе, осуществляется в течение трех рабочих дней с даты оформления протокола рассмотрения заявок; участникам аукциона, за исключением победителя, лиц, указанных в пункте 3.11 настоящего извещения, — в течение 3 (трех) рабочих дней с даты оформления протокола о результатах повторного аукциона. Задаток, внесенный победителем аукциона, иным лицом, с которым договор купли-продажи заключается в соответствии с пунктами 3.5, 3.10 настоящего извещения, засчитывается в счет оплаты стоимости Участка.

3.5. Организатор аукциона в десятидневный срок с даты составления протокола о результатах повторного аукциона вручает или направляет победителю аукциона (его представителю) или единственному принявшему участие в аукционе его участнику три экземпляра подписанного со своей стороны проекта договора купли-продажи и четыре экземпляра проекта акта приема-передачи Участка. При этом договор купли-продажи заключается с победителем аукциона по предложенной им цене, а с единственным принявшим участие в аукционе его участником — по начальной цене предмета аукциона.

3.6. Победитель аукциона или единственный принявший участие в аукционе его участник представляет организатору аукциона подписанные со своей стороны три экземпляра договора купли-продажи и подписанные со своей стороны четыре экземпляра проекта акта приема-передачи Участка в срок не позднее 30 (тридцати) дней с даты направления ему проекта договора купли-продажи не подписал его и не представил организатору аукциона, заявитель, признанный единственным участником аукциона, либо заявитель, который и единственная заявка которого соответствуют всем требованиям и указанным в извещении условиям аукциона, признается уклонившимся от заключения договора купли-продажи и утрачивает право на заключение договора купли-продажи, внесенный им задаток удерживается.

Не допускается заключение договора купли-продажи ранее чем через 10 (десять) дней с даты размещения информации о результатах аукциона на сайте АО «АИЖК».

Организатор аукциона осуществляет размещение протокола о результатах повторного аукциона на сайте АО «АИЖК» в течение 1 (одного) рабочего дня с даты его подписания.

3.7. Оплата стоимости Участка производится в соответствии с договором купли-продажи.

3.8. Передача Участка осуществляется в соответствии с договором купли-продажи. Передача Участка оформляется актом приема-передачи.

3.9. Если победитель аукциона или единственный принявший участие в аукционе его участник в течение 30 (тридцати) дней с даты направления ему проекта договора купли-продажи не подписал его и не представил организатору аукциона, победитель аукциона или единственный принявший участие в аукционе его участник признается уклонившимся от заключения договора купли-продажи и утратившим право на заключение договора купли-продажи, внесенный им задаток удерживается.

Организатор аукциона направляет участнику аукциона, который сделал предпоследнее предложение о цене предмета аукциона, три экземпляра подписанного со своей стороны проекта договора купли-продажи и четыре экземпляра проекта акта приема-передачи Участка с предложением заключить соответствующий договор в течение 30 (тридцати) дней с даты направления ему проекта договора купли-продажи по цене предмета аукциона, предложенной победителем аукциона.

3.10. В случае если аукцион признан несостоявшимся и только один заявитель признан участником аукциона либо единственная заявка и заявитель, подавший указанную заявку, признаны соответствующими всем требованиям и указанным в извещении условиям аукциона, организатор аукциона в десятидневный срок с даты составления протокола рассмотрения заявок направляет заявителю, признанному единственным участником аукциона, или заявителю, который и единственная заявка которого соответствуют всем требованиям и указанным в извещении условиям аукциона, три экземпляра подписанного со своей стороны проекта договора купли-продажи и четыре экземпляра проекта акта приема-передачи Участка. При этом договор купли-продажи с заявителем, признанным единственным участником аукциона, либо с заявителем, который и единственная заявка которого соответствуют всем требованиям и указанным в извещении условиям аукциона, заключается по начальной цене предмета аукциона.

Заявитель, признанный единственным участником аукциона, либо заявитель, который и единственная заявка которого соответствуют всем требованиям и указанным в извещении условиям аукциона, представляют организатору аукциона подписанные со своей стороны три экземпляра договора купли-продажи и подписанные со своей стороны четыре экземпляра проекта акта приема-передачи Участка в срок не позднее 30 (тридцати) дней с даты направления проекта договора купли-продажи.

Если заявитель, признанный единственным участником аукциона, либо заявитель, который и единственная заявка которого соответствуют всем требованиям и указанным в извещении условиям аукциона, в течение 30 (тридцати) дней с даты направления ему проекта договора купли-продажи не подписал его и не представил организатору аукциона, заявитель, признанный единственным участником аукциона, либо заявитель, который и единственная заявка которого соответствуют всем требованиям и указанным в извещении условиям аукциона, признается уклонившимся от заключения договора купли-продажи и утрачивает право на заключение договора купли-продажи, внесенный им задаток удерживается.

3.11. Организатор аукциона в течение 1 (одного) рабочего дня по истечении 30 (тридцати) дней с даты направления победителю аукциона, единственному принявшему участие в аукционе его участнику, заявителю, признанному единственным участником аукциона, либо заявителю, который и единственная заявка которого соответствуют всем требованиям и указанным в извещении условиям аукциона, составляет протокол о признании указанных лиц уклонившимися от заключения договора купли-продажи и утратившими право на заключение договора купли-продажи.

3.12. Организатор аукциона в течение 1 (одного) рабочего дня с даты составления протокола о признании лиц, указанных в пункте 3.11, уклонившимися от заключения договора купли-продажи и утратившими право на заключение договора купли-продажи размещает его на сайте АО «АИЖК» и в течение пяти рабочих дней направляет сведения, предусмотренные подпунктами 1–3 пункта 29 статьи 39.12 Земельного кодекса Российской Федерации в уполномоченный Правительством Российской Федерации федеральный орган исполнительной власти для включения их в реестр недобросовестных участников аукциона.

АГЕНТСТВО ИПОТЕЧНОГО ЖИЛИЩНОГО КРЕДИТОВАНИЯ

Извещение о проведении повторного аукциона по продаже находящегося в федеральной собственности земельного участка для иного строительства

Акционерное общество «Агентство ипотечного жилищного кредитования» в соответствии с решением Правления АО «АИЖК» (протокол от 17.11.2016 № 6/36) сообщает о проведении повторного аукциона по продаже находящегося в федеральной собственности земельного участка площадью 21 020 кв. метров (кадастровый номер: 72:23:0427001:15205), расположенного по адресу: Тюменская область, г. Тюмень, для иного строительства (далее соответственно — аукцион, Участок), открытый по составу участников и форме подачи предложений о цене Участка.

Организация аукциона осуществляется в соответствии с решением Правительственной комиссии по развитию жилищного строительства и оценке эффективности использования земельных участков, находящихся в собственности Российской Федерации (протокол от 07.02.2013 № 1), в соответствии с которым земельный участок передан Фонду «РЖС».

В соответствии с пунктом 1 части 1 статьи 14 Федерального закона от 23.06.2016 № 221-ФЗ «О внесении изменений в Федеральный закон «О содействии развитию жилищного строительства» и отдельные законодательные акты Российской Федерации» (далее — Федеральный закон от 23.06.2016 № 221-ФЗ) права и обязанности Фонда «РЖС» по решению задач и осуществлению функций, предусмотренных Федеральным законом от 24.07.2008 № 161-ФЗ «О содействии развитию жилищного строительства» (далее — Федеральный закон от 24.07.2008 № 161-ФЗ), переходят к указанному в Федеральном законе от 13.07.2015 № 225-ФЗ «О содействии развитию и повышению эффективности управления в жилищной сфере и о внесении изменений в отдельные законодательные акты Российской Федерации» (далее — Федеральный закон от 13.07.2015 № 225-ФЗ) единому институту развития в жилищной сфере, которым в соответствии с частью 1 статьи 2 Федерального закона от 13.07.2015 № 225-ФЗ является АО «АИЖК». В соответствии с частью 2 статьи 14 Федерального закона от 23.06.2016 № 221-ФЗ юридические и иные действия, в том числе сделки, с земельными участками и иными объектами недвижимого имущества осуществляются единым институтом развития в жилищной сфере. При этом внесение изменений в решения Правительственной комиссии по развитию жилищного строительства и оценке эффективности использования земельных участков, находящихся в собственности Российской Федерации, не требуется.

Организатор аукциона — АО «АИЖК».

Начальная цена Участка составляет 26 100 000 (двадцать шесть миллионов сто тысяч) рублей, НДС не облагается.

Величина повышения начальной цены Участка («шаг аукциона»): 300 000 (триста тысяч) рублей.

Документация о повторном аукционе размещена на официальном сайте АО «АИЖК» дом.рф в сети Интернет (далее — сайт АО «АИЖК).

1. Характеристика Участка

Сведения об Участке

Адрес (местоположение): Тюменская область, г. Тюмень.

Кадастровый номер: 72:23:0427001:15205.

Категория земель: земли населенных пунктов.

Вид разрешенного использования: для размещения многоэтажной жилой застройки, допустимой к размещению в соответствии с требованиями санитарного законодательства Российской Федерации; для размещения объектов по обслуживанию общества и государства; для размещения объектов образования; для размещения объектов социального обслуживания населения; для размещения объектов бытового обслуживания населения; для размещения торговых объектов; для размещения объектов культуры и искусства; для размещения объектов здравоохранения, допустимых к размещению в соответствии с требованиями санитарного законодательства Российской Федерации; для размещения объектов спорта; для размещения объектов общественного питания; для размещения объектов туристской индустрии; для размещения объектов хранения легкового автотранспорта; для размещения объектов дорожного сервиса, предназначенных для обслуживания легкового автотранспорта, относящихся к V классу опасности по санитарной классификации, с соблюдением нормативной санитарно-защитной зоны.

Площадь Участка: 21 020 кв. метров.

Сведения о государственной регистрации права собственности Российской Федерации на Участок: запись в Едином государственном реестре прав на недвижимое имущество и сделок с ним от 03.11.2016 № 72-72/001-72/999/001/2016-9865/1.

Существующие ограничения (обременения) права: согласно выписке из ЕГРП от 12.11.2016 № 90-28199321: Участок передан АО «АИЖК» для совершения юридических и иных действий, в том числе сделок, в качестве агента Российской Федерации в соответствии с Федеральным законом от 24.07.2008 № 161-ФЗ (запись в ЕГРП от 03.11.2016 № 72-72/001-72/001/083/2015-4744/1).

Границы Участка, иные сведения об Участке, в том числе сведения о его частях и обременениях, указаны в кадастровом паспорте земельного участка от 11.11.2016 № 99/2016/9437368, выданном информационным ресурсом Федеральной службы государственной регистрации, кадастра и картографии.

Схема территориального планирования Тюменской области (далее — СТП) утверждена постановлением Правительства Тюменской области от 31.12.2008 № 382-п (с изменениями от 22.07.2013 № 289-п) «Об утверждении схемы территориального планирования Тюменской области».

Материалы СТП содержат сведения о виде, назначении и наименованиях планируемых к размещению на территории Тюменской области объектов регионального значения (в сферах здравоохранения и социальной защиты, физической культуры и спорта, образования (в т.ч. общежитий), культуры и искусства, отдыха и туризма, производственного назначения, линейных объектов инженерной и транспортной инфраструктур, особо охраняемых природных территорий) и некоторых объектов местного значения (объектов энергетики). Установить факт планируемого размещения объектов капитального строительства (далее — ОКС) регионального и местного значения на территории Участка не представляется возможным ввиду условности масштаба отображения указанных объектов и места их расположения на чертежах, а также отсутствия точной территориальной привязки планируемых к размещению ОКС в текстовых приложениях СТП.

Генеральный план городского округа город Тюмень (далее — ГП) утвержден решением Тюменской городской Думы от 27.03.2008 № 9 «О Генеральном плане городского округа город Тюмень» (в ред. от 22.12.2016 N 558).

Согласно данным чертежа «Карта функциональных зон городского округа город Тюмень» в составе графических приложений ГП Участок расположен на территории 9-го планировочного района «Южный» в границах функциональной зоны делового, общественного и коммерческого назначения.

Согласно сведениям «Положения о территориальном планировании городского округа город Тюмень» о планируемых для размещения в границах функциональных зон объектах федерального, регионального и местного значения (за исключением линейных объектов) в границах указанной функциональной зоны на территории 9-го планировочного района «Южный» планируется размещение ОКС регионального значения (объектов коммерческого назначения) и местного значения (объектов коммерческого и культурно-досугового назначения, объекта инженерной инфраструктуры).

По данным чертежа «Карта планируемого размещения объектов местного значения городского округа» планируемое размещение ОКС местного и регионального значения в границах Участка условно не обозначено.

Согласно данным чертежа «Карта зон с особыми условиями использования территории» территория Участка полностью расположена в границах зоны санитарных разрывов для дневного, ночного времени аэропорта местных авиалиний «Плеханово».

Правила землепользования и застройки города Тюмени (далее — ПЗЗ) утверждены решением Тюменской городской Думы от 30.10.2008 № 154 (в ред. от 22.12.2016 № 559) «О Правилах землепользования и застройки города Тюмени».

Согласно данным карты «Карта градостроительного зонирования города Тюмени» в составе графических приложений ПЗЗ и раздела «Градостроительные регламенты» текстового приложения ПЗЗ:

— Участок расположен в границах территориальной зоны делового, общественного и коммерческого назначения ОД-7; градостроительным регламентом в части основных видов разрешенного использования земельных участков и объектов капитального строительства указанной территориальной зоны предусмотрена возможность размещения объектов иного строительства;

— территория Участка частично расположена в охранной зоне полос воздушных подходов (ПВП) аэропорта местных авиалиний «Плеханово».

Проект планировки территории планировочного района № 9 «Южный» (далее — ППТ), в границах разработки которого расположен Участок, утвержден постановлением Администрации города Тюмени от 13.01.2014 № 7 (с изменениями от 22.08.2014 № 100, от 12.09.2014 № 118, от 26.12.2014 № 186).

В соответствии с чертежами «Основной чертеж планировки территории», «Схема развития инженерной инфраструктуры и связи» и «Схема развития транспортной инфраструктуры» в составе графических приложений ППТ 9-го планировочного района «Южный»:

— Участок расположен в зоне планируемого размещения объектов капитального строительства — зоне торгового назначения и общественного питания;

— в границах территории 9-го планировочного района «Южный» планируется размещение ОКС регионального значения (здравоохранения, коммерческого, научно-производственного назначения); в границах микрорайона 09:04:14, на территории которого расположен Участок, планируется размещение объектов местного значения — объектов торговли; в границах территории Участка условно обозначено планируемое размещение ОКС иного значения — объекта автомобильного транспорта иного значения (подземной стоянки индивидуального транспорта/многоуровневого гаражного комплекса).

К градостроительным и планировочным ограничениям и особым условиям использования территории, устанавливаемым в соответствии с требованием законодательства Российской Федерации, отображенным в графических материалах документов территориального планирования, градостроительного зонирования, документации по планировке территории, в документах государственного кадастра недвижимости, относится:

— до фактического прекращения эксплуатации — расположение части территории Участка в границах отображенной в графическом приложении ПЗЗ охранной зоны, установленной на полосу воздушных подходов (ПВП) аэродрома «Плеханово», сведения о которой внесены в государственный кадастр недвижимости;

— до фактического прекращения эксплуатации — расположение всей территории Участка в границах отображенной в графических материалах ГП зоны санитарных разрывов для дневного, ночного времени (шумовой зоне) аэропорта местных авиалиний «Плеханово».

К градостроительным и планировочным ограничениям и особым условиям использования территории, устанавливаемым в соответствии с требованием законодательства Российской Федерации и выявленным на основании анализа графических материалов документов территориального планирования, градостроительного зонирования, документации по планировке территории, территории земельного участка и его градостроительного окружения, относится:

— расположение всей территории Участка в нормативных границах приаэродромных территорий аэропорта местных авиалиний «Плеханово» и международного аэропорта «Рощино».

Сведения о предназначении Участка для размещения объектов федерального, регионального или местного значения, согласно п. 14 ч. 8 ст. 39.11 Земельного кодекса Российской Федерации, в утвержденных документах территориального планирования и документации по планировке территории отсутствуют.

Технические условия подключения объектов капитального строительства к сетям инженерно-технического обеспечения определены в письмах:

— ОАО «Газпром газораспределение Север» от 30.11.2016 № ГГС-И/2416/16;

— ОАО энергетики и электрификации «Тюмень-энерго» от 30.11.2016 № ПД-6761;

— ООО «Тюмень Водоканал» от 29.11.2016 № 2658-т;

— Филиала ПАО «Сибирско-Уральская энергетическая компания» от 21.12.2016 № 11539.

Плата за подключение объекта капитального строительства к сетям инженерно-технического обеспечения определяется в соответствии:

— с постановлением Правительства Российской Федерации от 13.05.2013 № 406 (ред. от 24.12.2015) «О государственном регулировании тарифов в сфере водоснабжения и водоотведения»;

— с постановлением Правительства Российской Федерации от 22.10.2012 № 1075 (ред. от 29.06.2016) «О ценообразовании в сфере теплоснабжения»;

— с постановлением Правительства Российской Федерации от 29.12.2011 № 1178 (ред. от 17.05.2016) «О ценообразовании в области регулируемых цен (тарифов) в электроэнергетике»;

— с постановлением Правительства Российской Федерации от 13.02.2006 № 83 (ред. от 23.08.2014) «Об утверждении Правил определения и предоставления технических условий подключения объекта капитального строительства к сетям инженерно-технического обеспечения и Правил подключения объекта капитального строительства к сетям инженерно-технического обеспечения»;

— с постановлением Правительства Российской Федерации от 30.12.2013 № 1314 (ред. от 14.11.2014) «Об утверждении Правил подключения (технологического присоединения) объектов капитального строительства к сетям газораспределения, а также об изменении и признании утратившими силу некоторых актов Правительства Российской Федерации».

Ограничения осуществления хозяйственной, предпринимательской и иной деятельности, владения, пользования и распоряжения Участком, иные ограничения, связанные с особым правовым режимом Участка, устанавливаются законодательством Российской Федерации. Соблюдение установленных ограничений возлагается на победителя аукциона.

2. Порядок оформления заявки на участие в аукционе

2.1. Для участия в аукционе заявитель или его представитель представляет организатору аукциона по описи заявку на участие в аукционе по утвержденной форме и документы, указанные в подпункте 1.3 пункта 1 раздела III документации о повторном аукционе, размещенной на сайте АО «АИЖК».

Заявка и опись представленных документов составляются в двух экземплярах.

2.2. Заявки (по утвержденной форме) с прилагаемыми к ним документами, указанными в пункте 2.1 настоящего извещения, принимаются организатором аукциона по рабочим дням с 10:00 до 17:00 (перерыв с 13:00 до 14:00) начиная с 20 января 2017 г. по адресу: г. Москва, ул. Воздвиженка, д. 10, торгово-офисный комплекс Воздвиженка Центр (вход со стороны Б. Кисловского переулка). Прием заявок прекращается 20 марта 2017 г. в 17:00.

2.3. Порядок осмотра Участка, ознакомления с документами об Участке, получения разъяснений по документации о повторном аукционе предусмотрен документацией о повторном аукционе, размещенной на сайте АО «АИЖК».

Номер контактного телефона организатора аукциона: +7 (495) 685-94-45.

2.4. Для участия в аукционе заявитель вносит задаток в размере 26 100 000 (двадцать шесть миллионов сто тысяч) рублей, НДС не облагается. Оплата задатка осуществляется путем безналичного перечисления денежных средств на расчетный счет организатора аукциона, указанный в настоящем извещении в срок не позднее 20 марта 2017 года.

Задаток НДС не облагается и вносится в валюте Российской Федерации единым платежом по следующим реквизитам: расчетный счет: 40702810838040027597 в ПАО Сбербанк г. Москва, корреспондентский счет: 30101810400000000225, БИК 044525225, ИНН/КПП 7729355614/770401001. В графе «Назначение платежа» указать: «Задаток в счет обеспечения заявки на участие в аукционе по продаже земельного участка (регистрационный номер аукциона)».

Задаток считается внесенным с момента зачисления денежных средств на расчетный счет организатора аукциона и должен поступить на такой счет не позднее 00 часов 01 минуты по московскому времени 23 марта 2017 г.

Представление заявителем в составе заявки документов, подтверждающих внесение задатка, признается заключением соглашения о задатке.

Перечисление суммы задатка осуществляется заявителем. Исполнение обязанности по внесению суммы задатка третьими лицами не допускается. Внесение суммы задатка третьими лицами не является оплатой задатка.

Порядок внесения, удержания и возврата задатка предусмотрен документацией об аукционе, размещенной на сайте АО «АИЖК».

3. Порядок проведения аукциона, определения его победителя, заключения договора купли-продажи

3.1. Определение участников аукциона проводится 23 марта 2017 г. по адресу: г. Москва, ул. Воздвиженка, д. 10, торгово-офисный комплекс Воздвиженка Центр.

3.2. Аукцион состоится 24 марта 2017 г. в 16:00 по адресу: г. Москва, ул. Воздвиженка, д. 10, торгово-офисный комплекс Воздвиженка Центр.

Регистрация участников аукциона осуществляется в день проведения аукциона в течение одного часа до начала аукциона.

Аукцион проводится в порядке, предусмотренном документацией о повторном аукционе. Победителем аукциона признается участник аукциона, предложивший наибольшую цену.

3.3. Протокол о результатах повторного аукциона является документом, удостоверяющим право победителя на заключение договора купли-продажи. Организатор аукциона вправе отказаться от его проведения в срок не позднее, чем за 3 (три) дня до даты окончания срока приема заявок, а при выявлении обстоятельств, предусмотренных частью 8 статьи 39.11 Земельного кодекса Российской Федерации, Организатор отказывается от его проведения не позднее даты проведения аукциона включительно. Публикация извещения об отказе от проведения аукциона и порядок возврата задатков устанавливаются документацией о повторном аукционе.

3.4. Возврат задатка заявителям, не допущенным к участию в аукционе, осуществляется в течение 3 (трех) рабочих дней с даты оформления протокола рассмотрения заявок; участникам аукциона, за исключением победителя, лиц, указанных в пункте 3.11 настоящего извещения, — в течение трех рабочих дней с даты оформления протокола о результатах повторного аукциона. Задаток, внесенный победителем аукциона, иным лицом, с которым договор купли-продажи заключается в соответствии с пунктами 3.5, 3.10 настоящего извещения, засчитывается в счет оплаты стоимости Участка.

3.5. Организатор аукциона в десятидневный срок с даты составления протокола о результатах повторного аукциона вручает или направляет победителю аукциона (его представителю) или единственному принявшему участие в аукционе его участнику три экземпляра подписанного со своей стороны проекта договора купли-продажи и четыре экземпляра проекта акта приема-передачи Участка. При этом договор купли-продажи заключается с победителем аукциона по предложенной им цене, а с единственным принявшим участие в аукционе его участником — по начальной цене предмета аукциона.

3.6. Победитель аукциона или единственный принявший участие в аукционе его участник представляет организатору аукциона подписанные со своей стороны три экземпляра договора купли-продажи и подписанные со своей стороны четыре экземпляра проекта акта приема-передачи Участка в срок не позднее 30 (тридцати) дней с даты направления ему проекта договора купли-продажи не подписал его и не представил организатору аукциона, заявитель, признанный единственным участником аукциона, либо заявитель, который и единственная заявка которого соответствуют всем требованиям и указанным в извещении условиям аукциона, признается уклонившимся от заключения договора купли-продажи и утрачивает право на заключение договора купли-продажи, внесенный им задаток удерживается.

3.11. Организатор аукциона в течение 1 (одного) рабочего дня по истечении 30 (тридцати) дней с даты направления победителю аукциона, единственному принявшему участие в аукционе его участнику, заявителю, признанному единственным участником аукциона, либо заявителю, который и единственная заявка которого соответствуют всем требованиям и указанным в извещении условиям аукциона, составляет протокол о признании указанных лиц уклонившимися от заключения договора купли-продажи и утратившими право на заключение договора купли-продажи.

3.12. Организатор аукциона в течение 1 (одного) рабочего дня с даты составления протокола о признании лиц, указанных в пункте 3.11, уклонившимися от заключения договора купли-продажи и утратившими право на заключение договора купли-продажи размещает его на сайте АО «АИЖК» и в течение 5 (пяти) рабочих дней направляет сведения, предусмотренные подпунктами 1–3 пункта 29 статьи 39.12 Земельного кодекса Российской Федерации в уполномоченный Правительством Российской Федерации федеральный орган исполнительной власти для включения их в реестр недобросовестных участников аукциона.

АГЕНТСТВО ИПОТЕЧНОГО ЖИЛИЩНОГО КРЕДИТОВАНИЯ

Извещение о проведении повторного аукциона по продаже находящегося в федеральной собственности земельного участка для размещения объектов, предназначенных для производства строительных материалов, изделий, конструкций для целей жилищного строительства

Акционерное общество «Агентство ипотечного жилищного кредитования» в соответствии с решением Правления АО «АИЖК» (протокол от 14.11.2016 № 6/35) сообщает о проведении повторного аукциона по продаже находящегося в федеральной собственности земельного участка площадью 9 297 кв. метров, расположенного по адресу: Россия, Краснодарский край, г. Краснодар, район п. Знаменский и п. Зеленопольский (кадастровый номер: 23:43:0413005:287), для размещения объектов, предназначенных для производства строительных материалов, изделий, конструкций для целей жилищного строительства (далее соответственно — аукцион, Участок), открытый по составу участников и форме подачи предложений о цене Участка.

Организация аукциона осуществляется в соответствии с решением Правительственной комиссии по развитию жилищного строительства (протокол от 25.05.2011 № 26, в соответствии с которыми земельный участок передан Фонду «РЖС» в целях размещения объектов, предназначенных для производства строительных материалов, изделий, конструкций для целей жилищного строительства.

В соответствии с пунктом 1 части 1 статьи 14 Федерального закона от 23.06.2016 № 221-ФЗ «О внесении изменений в Федеральный закон «О содействии развитию жилищного строительства» и отдельные законодательные акты Российской Федерации» (далее — Федеральный закон от 23.06.2016 № 221-ФЗ) права и обязанности Фонда «РЖС» по решению задач и осуществлению функций, предусмотренных Федеральным законом от 24.07.2008 № 161-ФЗ «О содействии развитию жилищного строительства» (далее — Федеральный закон от 24.07.2008 № 161-ФЗ), переходят к указанному в Федеральном законе от 13.07.2015 № 225-ФЗ «О содействии развитию и повышению эффективности управления в жилищной сфере и о внесении изменений в отдельные законодательные акты Российской Федерации» (далее — Федеральный закон от 13.07.2015 № 225-ФЗ) единому институту развития в жилищной сфере, которым в соответствии с частью 1 статьи 2 Федерального закона от 13.07.2015 № 225-ФЗ является АО «АИЖК». В соответствии с частью 2 статьи 14 Федерального закона от 23.06.2016 № 221-ФЗ юридические и иные действия, в том числе сделки, с земельными участками и иными объектами недвижимого имущества осуществляются единым институтом развития в жилищной сфере. При этом внесение изменений в решения Правительственной комиссии по развитию жилищного строительства и оценке эффективности использования земельных участков, находящихся в собственности Российской Федерации, не требуется.

Организатор аукциона — АО «АИЖК».

Начальная цена Участка составляет 7 306 000 (семь миллионов триста шесть тысяч) рублей, НДС не облагается.

Величина повышения начальной цены Участка («шаг аукциона»): 100 000 (сто тысяч) рублей.

Документация о повторном аукционе размещена на официальном сайте АО «АИЖК» дом.рф в сети Интернет (далее — сайт АО «АИЖК).

1. Характеристика Участка

Сведения об Участке

Адрес (местоположение): Россия, Краснодарский край, г. Краснодар, район п. Знаменский и п. Зеленопольский.

Кадастровый номер: 23:43:0413005:287.

Категория земель: земли населенных пунктов.

Вид разрешенного использования: для размещения объектов, предназначенных для производства строительных материалов, изделий, конструкций для целей жилищного строительства.

Площадь Участка: 9 297 кв. метров.

Сведения о государственной регистрации права собственности Российской Федерации: запись в Едином государственном реестре прав на недвижимое имущество и сделок с ним от 26.02.2015 № 23-23/001-23/001/025/2015-728/1.

Существующие ограничения (обременения) права: согласно выписке из ЕГРП от 26.10.2016 № 23/001/151/2016-7682, Участок передан АО «АИЖК» для совершения юридических и иных действий, в том числе сделок, в качестве агента Российской Федерации в соответствии с Федеральным законом от 24.07.2008 № 161-ФЗ (запись в ЕГРП от 02.09.2016 № 23-23/001-23/001/025/2015-729/3).

Границы Участка, иные сведения об Участке, в том числе сведения о его частях и обременениях, указаны в кадастровой выписке о земельном участке от 04.08.2016 № 2343/12/16-975438, выданной филиалом Федерального государственного бюджетного учреждения «Федеральная кадастровая палата Федеральной службы государственной регистрации, кадастра и картографии» по Краснодарскому краю.

Схема территориального планирования Краснодарского края (далее — СТП) утверждена постановлением главы администрации (губернатора) Краснодарского края от 10.05.2011 № 438 (в ред. от 08.08.2016 № 579) «Об утверждении схемы территориального планирования Краснодарского края»).

Материалы СТП содержат сведения о виде, назначении и наименованиях планируемых к размещению на территории Краснодарского края объектов регионального значения (культурно-досугового назначения, производственного комплекса, промышленности строительных материалов, транспортной, инженерной и туристско-рекреационной инфраструктур, объектов по утилизации и переработке бытовых и промышленных отходов, объектов, предназначенных для предупреждения чрезвычайных ситуаций регионального и межмуниципального характера, стихийных бедствий, эпидемий и ликвидации их последствий, объектов, относящихся к сферам социального обслуживания населения, образования, здравоохранения, физической культуры и спорта, а также особо охраняемых природных территорий регионального значения). Установить факт планируемого размещения объектов капитального строительства (далее — ОКС) регионального значения на территории Участка не представляется возможным ввиду условности масштаба их отображения и места расположения на чертежах, а также отсутствия точной территориальной привязки указанных объектов в тексте СТП.

Генеральный план муниципального образования город Краснодар (далее — ГП) утвержден решением городской Думы Краснодара от 26.01.2012 № 25 п. 15 «Об утверждении генерального плана муниципального образования город Краснодар» (в ред. от 30.06.2016 № 19 п.15).

Материалы действующей редакции ГП не содержат информацию об отнесении планируемых к размещению ОКС к объектам регионального и местного значения.

Согласно данным графических приложений ГП:

— большая часть территории Участка расположена в границах функциональной зоны общественно-делового и коммерческого назначения в составе общественно-деловых зон;

— по части территории Участка проходит существующая воздушная линия электропередачи напряжением 110 кВ;

— в границах Участка планируемое размещение ОКС условно не обозначено;

— Участок частично расположен в границах санитарной зоны от транспортных магистралей на территории сельскохозяйственного назначения (санитарной зоны существующей железной дороги) и санитарной зоны ВЛ 110 кВ;

— Участок полностью находится в границах 3-го пояса водоохраной зоны водозаборов, в границах зоны залегания грунтовых вод до глубины 3 м и территории микросейсмики 8 баллов в составе территорий регулирования застройки, а также в пределах территории периодического сезонного подтопления;

— на территории, непосредственно прилегающей к северной границе Участка, условно обозначено планируемое размещение линейного объекта транспортной инфраструктуры — магистральной улицы в составе проектируемой городской улично-дорожной сети.

Правила землепользования и застройки муниципального образования город Краснодар (далее — ПЗЗ) утверждены решением городской Думы Краснодара от 30.01.2007 № 19 п. 6 (в ред. от 08.12.2016 № 24 п.6) «Об утверждении правил землепользования и застройки на территории муниципального образования город Краснодар».

Согласно данным ПЗЗ:

— Участок расположен в границах производственной зоны (П); градостроительным регламентом в части основных видов разрешенного использования земельных участков и объектов капитального строительства указанной территориальной зоны предусмотрена возможность размещения в ее границах объектов иного строительства;

— Участок полностью находится в границах третьего пояса зоны санитарной охраны источников водоснабжения и в пределах приаэродромной территории.

Сведения о наличии утвержденной документации по планировке территории, включающей территорию Участка, на официальном сайте Администрации города Краснодара по состоянию на 11.01.2017 отсутствуют.

К градостроительным и планировочным ограничениям и особым условиям использования территории, устанавливаемым в соответствии с требованием законодательства Российской Федерации, отображенным в графических материалах документов территориального планирования, градостроительного зонирования, документации по планировке территории, в документах государственного кадастра недвижимости, относится:

— расположение части Участка в границах отображенной в графических материалах ГП и на Публичной кадастровой карте Росреестра нормативной охранной зоны воздушной линии электропередачи напряжением 110 кВ, и необходимость учета в указанных границах ограничений и соблюдения особых условий использования территории в соответствии с требованиями «Правил установления охранных зон объектов электросетевого хозяйства и особых условий использования земельных участков, расположенных в границах таких зон» и утвержденных «Местных нормативов градостроительного проектирования муниципального образования город Краснодар»;

— расположение территории Участка в отображенных в графических материалах ГП и ПЗЗ границах третьего пояса зоны санитарной охраны подземных источников хозяйственно-питьевого водоснабжения и необходимость соблюдения в указанных границах особых условий использования территории и выполнение специальных мероприятий, направленных на сохранение постоянства природного состава воды в водозаборе, в соответствии с требованиями СанПиН 2.1.4. 1110-02 «Зоны санитарной охраны источников водоснабжения и водопроводов питьевого назначения» и «Местных нормативов градостроительного проектирования муниципального образования город Краснодар»;

— расположение части Участка в границах отображенного в графических материалах ГП нормативного (по СанПиН 2.2.1/2.1.1.1200-03 (новая редакция) санитарного разрыва от линии железнодорожного транспорта и — в случае превышения на указанной части Участка предельно допустимых уровней шума в помещениях общественных зданий (в соответствии с требованиями СН 2.2.4/2.1.8.562-96 «Шум на рабочих местах, в помещениях жилых, общественных зданий и на территории жилой застройки. Санитарные нормы», СП 51.13330.2011 «Защита от шума. Актуализированная редакция СНиП 23-03-2003» и «Местных нормативов градостроительного проектирования муниципального образования город Краснодар») — необходимость осуществления шумозащитных мероприятий с целью обеспечения в указанных границах санитарных и гигиенических нормативов внутри помещений общественных зданий;

— расположение Участка в границах отображенных в графическом приложении и указанных в текстовой части ПЗЗ нормативных приаэродромных территорий военного аэродрома «Краснодар (Центральный)» и аэродрома международного аэропорта «Краснодара (Пашковский)», устанавливаемых для каждого аэродрома в соответствии с п. 58 Федеральных правил использования воздушного пространства Российской Федерации, и связанная с этим необходимость соблюдения в указанных границах особых условий использования территории в соответствии с требованиями ст. 46 Воздушного кодекса Российской Федерации и ограничений землепользования и застройки, установленных в ст. 34 ПЗЗ;

— необходимость при разработке градостроительной документации, проектировании, строительстве зданий (сооружений) на территории Участка, расположенной в границах отображенной в графических материалах ГП территории с сейсмичностью 8 баллов, предусматривать мероприятия по защите проектируемой застройки от сейсмического воздействия в соответствии с требованиями по проектированию и строительству в указанных районах «СП 14.13330.2011. Свод правил. Строительство в сейсмических районах. Актуализированная редакция СНиП II-7-81*», «Территориальных строительных норм Краснодарского края. Строительство в сейсмических районах Краснодарского края» СНКК 22-301-2000* и «Местных нормативов градостроительного проектирования муниципального образования город Краснодар»;

— расположение Участка в пределах отображенной в графических материалах ГП территории периодического сезонного подтопления с залеганием грунтовых вод до глубины 3 м и, в случае возникновения угрозы указанного негативного воздействия вод, — необходимость учета запрета в соответствии с положением ст. 67.1 Водного кодекса Российской федерации строительства ОКС в границах зоны подтопления без проведения специальных защитных мероприятий по предотвращению негативного воздействия вод, а также необходимость при разработке проектов планировки предусматривать комплекс мероприятий, обеспечивающих предотвращение подтопления территорий и отдельных объектов (в зависимости от условий строительства, функционального использования и особенностей их эксплуатации) в соответствии с требованиями СП 116.13330.2012 «Инженерная защита территорий, здании сооружений от опасных геологических процессов» и «Местных нормативов градостроительного проектирования муниципального образования город Краснодар.

Также следует учесть, что:

— по факту утверждения документации по планировке территории и установления красных линий предусмотренной в ГП магистральной улицы в составе проектируемой городской улично-дорожной сети возможно расположение части Участка, непосредственно прилегающей к его северной границе, в пределах указанных линий градостроительного регулирования.

Сведения о предназначении Участка в его исходных границах для размещения объектов федерального, регионального или местного значения, согласно пункту 14 части 8 статьи 39.11 Земельного кодекса Российской Федерации, в утвержденных документах территориального планирования и проекте планировки территории отсутствуют.

Технические условия подключения объектов капитального строительства к сетям инженерно-технического обеспечения определены в письмах:

— АО «Автономная теплоэнергетическая компания» от 12.08.2016 № 2194/11;

— ПАО «Кубаньэнерго» от 22.07.2016 № 301-3/116/КЭ/005/1812;

— Росводоканала от 08.08.2016 № 0202-5690;

— АО «Газпром газораспределение Краснодар» от 19.07.2016 № СО-01/9-25-02/4718.

Плата за подключение объекта капитального строительства к сетям инженерно-технического обеспечения определяется в соответствии:

— с постановлением Правительства Российской Федерации от 13.05.2013 № 406 (ред. от 24.12.2015) «О государственном регулировании тарифов в сфере водоснабжения и водоотведения»;

— с постановлением Правительства Российской Федерации от 22.10.2012 № 1075 (ред. от 29.06.2016) «О ценообразовании в сфере теплоснабжения»;

— с постановлением Правительства Российской Федерации от 29.12.2011 № 1178 (ред. от 17.05.2016) «О ценообразовании в области регулируемых цен (тарифов) в электроэнергетике»;

— с постановлением Правительства Российской Федерации от 13.02.2006 № 83 (ред. от 23.08.2014) «Об утверждении Правил определения и предоставления технических условий подключения объекта капитального строительства к сетям инженерно-технического обеспечения и Правил подключения объекта капитального строительства к сетям инженерно-технического обеспечения»;

— с постановлением Правительства Российской Федерации от 30.12.2013 № 1314 (ред. от 14.11.2014) «Об утверждении Правил подключения (технологического присоединения) объектов капитального строительства к сетям газораспределения, а также об изменении и признании утратившими силу некоторых актов Правительства Российской Федерации».

Ограничения осуществления хозяйственной, предпринимательской и иной деятельности, владения, пользования и распоряжения Участком, иные ограничения, связанные с особым правовым режимом Участка, устанавливаются законодательством Российской Федерации. Соблюдение установленных ограничений возлагается на победителя аукциона.

2. Порядок оформления заявки на участие в аукционе

2.1. Для участия в аукционе заявитель или его представитель представляет организатору аукциона по описи заявку на участие в аукционе по утвержденной форме и документы, указанные в подпункте 1.3 пункта 1 раздела III документации повторном аукционе, размещенной на сайте АО «АИЖК».

Заявка и опись представленных документов составляются в двух экземплярах.

2.2. Заявки (по утвержденной форме) с прилагаемыми к ним документами, указанными в пункте 2.1 настоящего извещения, принимаются организатором аукциона по рабочим дням с 10:00 до 17:00 (перерыв с 13:00 до 14:00) начиная с 20 января 2017 г. по адресу: г. Москва, ул. Воздвиженка, д. 10, торгово-офисный комплекс Воздвиженка Центр (вход со стороны Б. Кисловского переулка). Прием заявок прекращается 27 марта 2017 г. в 17:00.

2.3. Порядок осмотра Участка, ознакомления с документами об Участке, получения разъяснений по документации о повторном аукционе предусмотрен документацией о повторном аукционе, размещенной на сайте АО «АИЖК».

Номер контактного телефона организатора аукциона: +7 (495) 685-94-45.

2.4. Для участия в аукционе заявитель вносит задаток в размере 7 306 000 (семь миллионов триста шесть тысяч) рублей, НДС не облагается. Оплата задатка осуществляется путем безналичного перечисления денежных средств на расчетный счет организатора аукциона, указанный в настоящем извещении в срок не позднее 27 марта 2017 года.

Задаток НДС не облагается и вносится в валюте Российской Федерации единым платежом по следующим реквизитам: расчетный счет: 40702810838040027597 в ПАО Сбербанк г. Москва, корреспондентский счет: 30101810400000000225, БИК 044525225, ИНН/КПП 7729355614/770401001. В графе «Назначение платежа» указать: «Задаток в счет обеспечения заявки на участие в аукционе по продаже земельного участка (регистрационный номер аукциона)».

Задаток считается внесенным с момента зачисления денежных средств на расчетный счет организатора аукциона и должен поступить на такой счет не позднее 00 часов 01 минуты по московскому времени 30 марта 2017 г.

Представление заявителем в составе заявки документов, подтверждающих внесение задатка, признается заключением соглашения о задатке.

Перечисление суммы задатка осуществляется заявителем. Исполнение обязанности по внесению суммы задатка третьими лицами не допускается. Внесение суммы задатка третьими лицами не является оплатой задатка.

Порядок внесения, удержания и возврата задатка предусмотрен документацией о повторном аукционе, размещенной на сайте АО «АИЖК».

3. Порядок проведения аукциона, определения его победителя, заключения договора купли-продажи

3.1. Определение участников аукциона проводится 30 марта 2017 г. по адресу: г. Москва, ул. Воздвиженка, д. 10, торгово-офисный комплекс Воздвиженка Центр.

3.2. Аукцион состоится 31 марта 2017 г. в 13:00 по адресу: г. Москва, ул. Воздвиженка, д. 10, торгово-офисный комплекс Воздвиженка Центр.

Регистрация участников аукциона осуществляется в день проведения аукциона в течение 1 (одного) часа до начала аукциона.

Аукцион проводится в порядке, предусмотренном документацией о повторном аукционе. Победителем аукциона признается участник аукциона, предложивший наибольшую цену.

3.3. Протокол о результатах повторного аукциона является документом, удостоверяющим право победителя на заключение договора купли-продажи. Организатор аукциона вправе отказаться от его проведения в срок не позднее, чем за три дня до даты окончания срока приема заявок, а при выявлении обстоятельств, предусмотренных частью 8 статьи 39.11 Земельного кодекса Российской Федерации, Организатор отказывается от его проведения не позднее даты проведения аукциона включительно. Публикация извещения об отказе от проведения аукциона и порядок возврата задатков устанавливаются документацией о повторном аукционе.

3.4. Возврат задатка заявителям, не допущенным к участию в аукционе, осуществляется в течение 3 (трех) рабочих дней с даты оформления протокола рассмотрения заявок; участникам аукциона, за исключением победителя, лиц, указанных в пункте 3.11 настоящего извещения, — в течение 3 (трех) рабочих дней с даты оформления протокола о результатах повторного аукциона. Задаток, внесенный победителем аукциона, иным лицом, с которым договор купли-продажи заключается в соответствии с пунктами 3.5, 3.10 настоящего извещения, засчитывается в счет оплаты стоимости Участка.

3.5. Организатор аукциона в десятидневный срок с даты составления протокола о результатах повторного аукциона вручает или направляет победителю аукциона (его представителю) или единственному принявшему участие в аукционе его участнику три экземпляра подписанного со своей стороны проекта договора купли-продажи и четыре экземпляра проекта акта приема-передачи Участка. При этом договор купли-продажи заключается с победителем аукциона по предложенной им цене, а с единственным принявшим участие в аукционе его участником — по начальной цене предмета аукциона.

3.6. Победитель аукциона или единственный принявший участие в аукционе его участник представляют организатору аукциона подписанные со своей стороны три экземпляра договора купли-продажи и подписанные со своей стороны четыре экземпляра проекта акта приема-передачи Участка в срок не позднее 30 (тридцати) дней с даты направления проекта договора купли-продажи.

Не допускается заключение договора купли-продажи ранее чем через 10 (десять) дней с даты размещения информации о результатах повторного аукциона на сайте АО «АИЖК».

Организатор аукциона осуществляет размещение протокола о результатах повторного аукциона на сайте АО «АИЖК» в течение 1 (одного) рабочего дня с даты его подписания.

3.7. Оплата стоимости Участка производится в соответствии с договором купли-продажи.

3.8. Передача Участка осуществляется в соответствии с договором купли-продажи. Передача Участка оформляется актом приема-передачи.

3.9. Если победитель аукциона или единственный принявший участие в аукционе его участник в течение 30 (тридцати) дней с даты направления ему проекта договора купли-продажи не подписал его и не представил организатору аукциона, победитель аукциона или единственный принявший участие в аукционе его участник признается уклонившимся от заключения договора купли-продажи и утратившим право на заключение договора купли-продажи, внесенный им задаток удерживается.

Организатор аукциона направляет участнику аукциона, который сделал предпоследнее предложение о цене предмета аукциона, три экземпляра подписанного со своей стороны проекта договора купли-продажи и четыре экземпляра проекта акта приема-передачи Участка с предложением заключить соответствующий договор в течение 30 (тридцати) дней с даты направления ему проекта договора купли-продажи по цене предмета аукциона, предложенной победителем аукциона.

3.10. В случае если аукцион признан несостоявшимся и только один заявитель признан участником аукциона либо единственная заявка и заявитель, подавший указанную заявку, признаны соответствующими всем требованиям и указанным в извещении условиям аукциона, организатор аукциона в десятидневный срок с даты составления протокола рассмотрения заявок направляет заявителю, признанному единственным участником аукциона, или заявителю, который и единственная заявка которого соответствуют всем требованиям и указанным в извещении условиям аукциона, три экземпляра подписанного со своей стороны проекта договора купли-продажи и четыре экземпляра проекта акта приема-передачи Участка. При этом договор купли-продажи с заявителем, признанным единственным участником аукциона, либо с заявителем, который и единственная заявка которого соответствуют всем требованиям и указанным в извещении условиям аукциона, заключается по начальной цене предмета аукциона.

Заявитель, признанный единственным участником аукциона, либо заявитель, который и единственная заявка которого соответствуют всем требованиям и указанным в извещении условиям аукциона, представляют организатору аукциона подписанные со своей стороны три экземпляра договора купли-продажи и подписанные со своей стороны четыре экземпляра проекта акта приема-передачи Участка в срок не позднее 30 (тридцати) дней с даты направления проекта договора купли-продажи.

Если заявитель, признанный единственным участником аукциона, либо заявитель, который и единственная заявка которого соответствуют всем требованиям и указанным в извещении условиям аукциона, в течение 30 (тридцати) дней с даты направления ему проекта договора купли-продажи не подписал его и не представил организатору аукциона, заявитель, признанный единственным участником аукциона, либо заявитель, который и единственная заявка которого соответствуют всем требованиям и указанным в извещении условиям аукциона, признается уклонившимся от заключения договора купли-продажи и утрачивает право на заключение договора купли-продажи, внесенный им задаток удерживается.

3.11. Организатор аукциона в течение 1 (одного) рабочего дня по истечении тридцати дней с даты направления победителю аукциона, единственному принявшему участие в аукционе его участнику, заявителю, признанному единственным участником аукциона, либо заявителю, который и единственная заявка которого соответствуют всем требованиям и указанным в извещении условиям аукциона, составляет протокол о признании указанных лиц уклонившимися от заключения договора купли-продажи и утратившими право на заключение договора купли-продажи.

3.12. Организатор аукциона в течение одного рабочего дня с даты составления протокола о признании лиц, указанных в пункте 3.11, уклонившимися от заключения договора купли-продажи и утратившими право на заключение договора купли-продажи размещает его на сайте АО «АИЖК» и в течение 5 (пяти) рабочих дней направляет сведения, предусмотренные подпунктами 1–3 пункта 29 статьи 39.12 Земельного кодекса Российской Федерации, в уполномоченный Правительством Российской Федерации федеральный орган исполнительной власти для включения их в реестр недобросовестных участников аукциона.

Извещение о проведении общественных обсуждений

В соответствии с Федеральным законом от 23.11.1995 № 174-ФЗ «Об экологической экспертизе», приказом Государственного комитета Российской Федерации по охране окружающей среды от 16.05.2000 № 372 «Об утверждении Положения об оценке воздействия намечаемой хозяйственной и иной деятельности на окружающую среду в Российской Федерации»:

ОАО «СН-МНГ» извещает о проведении общественных обсуждений проектной документации по объекту «Рекультивация шламовых амбаров кустов скважин № 70, 95, 86, 94, 8, 6 бис, 13 бис, 79, 71, 49, 57 Тайлаковского лицензионного участка», ш.345.14.

Цели намечаемой деятельности: утилизация/обезвреживание отходов I—V класса опасности.

Месторасположение намечаемой деятельности: Сургутский район.

Наименование и адрес заявителя или его представителя: ОАО «СН-МНГ»; Управление подготовки капитального строительства; ХМАО—Югра, г. Мегион, проспект Победы, д. 5, к. 305, тел. 8(34643)41-243, факс 8(34643)41-045.

Примерные сроки проведения оценки воздействия на окружающую среду: с 28 января 2017 года по 26 февраля 2017 года.

Орган, ответственный за организацию общественного обсуждения: Отдел недропользования, экологии и природных ресурсов администрации Сургутского района совместно с заявителем или его представителем.

Форма проведения общественного обсуждения: слушания.

Форма предоставления замечаний: устная, письменная.

Ознакомиться с материалами на проведение оценки воздействия на окружающую среду можно по адресу:

1. Отдел недропользования, экологии и природных ресурсов администрации Сургутского района: г. Сургут, ул. Бажова, д. 16, каб. 312 (с 09.00 до 17.00), телефон: 8 (3462) 52-60-72, тел./факс: 8 (3462) 52-60-71.
2. ОАО «СН-МНГ»; Управление подготовки капитального строительства; ХМАО—Югра, г. Мегион, проспект Победы, д. 5, к. 305, тел. 8(34643)41-243, факс 8(34643) 41-045.

Общественные обсуждения состоятся 27 февраля 2017 года в 15 час. 00 мин. по адресу: г. Сургут, ул. Бажова, д. 16.

Срок предоставления замечаний и предложений: 30 дней с даты опубликования настоящего извещения по адресу: г. Сургут, ул. Бажова, д. 16, каб. 312.

Ответственные организаторы:

От заявителя	Заместитель начальника отдела ПИР УПКС ОАО «СН-МНГ» Игнатов Сергей Владимирович; тел. 8(34643)41-243, факс 8(34643)41-045
От администрации Сургутского района	Начальник отдела недропользования, экологии и природных ресурсов администрации Сургутского района Ельмендеева Любовь Владимировна т/ф. 8 (3462) 52-60-71, 52-60-11

НА ПРАВАХ РЕКЛАМЫ

ИНФОРМАЦИОННОЕ СООБЩЕНИЕ

В соответствии с Федеральным законом Российской Федерации от 23.11.1995 г. № 174-ФЗ «Об экологической экспертизе», приказом Госкомэкологии Российской Федерации от 16.05.2000 г. № 372 «Об утверждении Положения об оценке воздействия намечаемой хозяйственной и иной деятельности на окружающую среду в Российской Федерации»:

ОАО «ТомскНИПИнефть» совместно с ОАО «Томскнефть» ВНК информируют общественность о намечаемой деятельности по проектной документации по объектам: «Обустройство Южно-Тамбаевского нефтяного месторождения. Кустовая площадка № 2»; «Реконструкция нефтегазосборного трубопровода «Западно-Останинское нефтегазоконденсатное месторождение задвижка № 25 — ЗУ Герасимовского нефтегазоконденсатного месторождения» (инв. № 0300095)»; «Обустройство Лугинецкого нефтегазоконденсатного месторождения. Кустовая площадка № 112»; «Реконструкция КОС Лугинецкого нефтегазоконденсатного месторождения»; «Антенно-мачтовое сооружение на Лугинецком нефтегазоконденсатном месторождении»; «Обустройство Крапивинского нефтяного месторождения. Кустовая площадка № 41»; «Обустройство Крапивинского нефтяного месторождения. Кустовая площадка № 23»; «Обустройство Катыльгинского нефтяного месторождения. Кустовая площадка № 25. Корректировка»; «Обустройство Крапивинского нефтяного месторождения. Кустовая площадка № 40»; «Обустройство Карайского нефтяного месторождения. Кустовая площадка № 3»; «Обустройство Карайского нефтяного месторождения. Кустовая площадка № 7»; «Обустройство Карайского нефтяного месторождения. Кустовая площадка № 10»; «Обустройство Карайского нефтяного месторождения. Кустовая площадка № 4»; «Обустройство дополнительных скважин кустовой площадки № 10А Крапивинского нефтяного месторождения»; «Обустройство дополнительных скважин кустовой площадки № 29 Крапивинского нефтяного месторождения»; «Обустройство Крапивинского нефтяного месторождения. Кустовая площадка № 5. Корректировка»; «Обустройство Крапивинского нефтяного месторождения. Кустовая площадка № 8. Корректировка»; «Обустройство Крапивинского нефтяного месторождения. Кустовая площадка № 3. Корректировка»; «Трубопроводы ОАО «Томскнефть» ВНК Васюганского региона. 2019 — 2020 г.».

Цели намечаемой деятельности: строительство и реконструкция объектов нефтедобычи на территории Парабельского и Каргасокского районов Томской области.

Наименование и адрес заказчика или его представителя: ОАО «Томскнефть» ВНК, 636780, Томская область, г. Стрежевой, ул. Буровиков, дом 23.

Примерные сроки проведения оценки воздействия на окружающую среду: с 28 января 2017 г. по 26 февраля 2017 г.

Форма проведения общественных обсуждений: слушания.

Форма предоставления замечаний: устная, письменная.

Органы, ответственные за организацию общественных обсуждений: администрации Парабельского и Каргасокского районов совместно с заявителем или его представителем.

Ознакомиться с материалами оценки воздействия на окружающую среду можно по адресам:

1. Администрация Парабельского района: Томская область, с. Парабель, ул. Советская, 14.
2. Администрация Каргасокского района: Томская область, с. Каргасок, ул. Пушкина, 31, каб. 13.
3. ОАО «ТомскНИПИнефть»: 634027, г. Томск, пр. Мира, 72, каб. 412 (с 8.30 до 17.45), тел. 8 (3822) 72-71-30.

Общественные обсуждения состоятся 27 февраля 2017 года в 14 час. 00 мин. по адресам: Томская область, с. Парабель, ул. Советская, 14, зал заседаний; Томская область, с. Каргасок, ул. Пушкина, 31, каб. 13.

Срок предоставления замечаний и предложений: 30 дней с даты опубликования настоящего извещения по адресам: Томская область, с. Парабель, ул. Советская, 14; Томская область, с. Каргасок, ул. Пушкина, 31, каб. 13.

НА ПРАВАХ РЕКЛАМЫ

АГЕНТСТВО ИПОТЕЧНОГО ЖИЛИЩНОГО КРЕДИТОВАНИЯ

Извещение о проведении повторного аукциона по продаже находящегося в федеральной собственности земельного участка для иного строительства

Акционерное общество «Агентство ипотечного жилищного кредитования» в соответствии с решением Правления АО «АИЖК» (протокол от 17.11.2016 № 6/36) сообщает о проведении повторного аукциона по продаже находящегося в федеральной собственности земельного участка площадью 22 989 кв. метров, расположенного по адресу: Тюменская область, г. Тюмень (кадастровый номер: 72:23:0427001:15207), для иного строительства (далее соответственно — аукцион, Участок), открытый по составу участников и форме подачи предложений о цене Участка.

Организация аукциона осуществляется в соответствии с решением Правительственной комиссии по развитию жилищного строительства и оценке эффективности использования земельных участков, находящихся в собственности Российской Федерации (протокол от 07.02.2013 № 1), в соответствии с которыми земельный участок передан Фонду «РЖС» для иного развития территорий.

В соответствии с пунктом 1 части 1 статьи 14 Федерального закона от 23.06.2016 № 221-ФЗ «О внесении изменений в Федеральный закон «О содействии развитию жилищного строительства» и отдельные законодательные акты Российской Федерации» (далее — Федеральный закон от 23.06.2016 № 221-ФЗ) права и обязанности Фонда «РЖС» по решению задач и осуществлению функций, предусмотренных Федеральным законом от 24.07.2008 № 161-ФЗ «О содействии развитию жилищного строительства» (далее — Федеральный закон от 24.07.2008 № 161-ФЗ), переходят к указанному в Федеральном законе от 13.07.2015 № 225-ФЗ «О содействии развитию и повышению эффективности управления в жилищной сфере и о внесении изменений в отдельные законодательные акты Российской Федерации» (далее — Федеральный закон от 13.07.2015 № 225-ФЗ) единому институту развития в жилищной сфере, которым в соответствии с частью 1 статьи 2 Федерального закона от 13.07.2015 № 225-ФЗ является АО «АИЖК». В соответствии с частью 2 статьи 14 Федерального закона от 23.06.2016 № 221-ФЗ юридические и иные действия, в том числе сделки, с земельными участками и иными объектами недвижимого имущества осуществляются единым институтом развития в жилищной сфере. При этом внесение изменений в решения Правительственной комиссии по развитию жилищного строительства и оценке эффективности использования земельных участков, находящихся в собственности Российской Федерации, не требуется.

Организатор аукциона — АО «АИЖК».

Начальная цена Участка составляет 27 930 000 (двадцать семь миллионов девятьсот тридцать тысяч) рублей, НДС не облагается.

Величина повышения начальной цены Участка («шаг аукциона»): 300 000 (триста тысяч) рублей.

Документация о повторном аукционе размещена на официальном сайте АО «АИЖК» дом.рф в сети Интернет (далее — сайт АО «АИЖК»).

1. Характеристика Участка

Сведения об Участке

Адрес (местоположение): Тюменская область, г. Тюмень.

Кадастровый номер: 72:23:0427001:15207.

Категория земель: земли населенных пунктов.

Вид разрешенного использования: для размещения многоэтажной жилой застройки, допустимой к размещению в соответствии с требованиями санитарного законодательства Российской Федерации; для размещения объектов по обслуживанию общества и государства; для размещения объектов образования; для размещения объектов социального обслуживания населения; для размещения объектов бытового обслуживания населения; для размещения торговых объектов; для размещения объектов культуры и искусства; для размещения объектов здравоохранения, допустимых к размещению в соответствии с требованиями санитарного законодательства Российской Федерации; для размещения объектов спорта; для размещения объектов общественного питания; для размещения объектов туристской индустрии; для размещения объектов хранения легкового автотранспорта; для размещения объектов дорожного сервиса, предназначенных для обслуживания легкового автотранспорта, относящихся к V классу опасности по санитарной классификации, с соблюдением нормативной санитарно-защитной зоны.

Площадь Участка: 22 989 кв. метров.

Сведения о государственной регистрации права собственности Российской Федерации: запись в Едином государственном реестре прав на недвижимое имущество и сделок с ним от 03.11.2016 № 72-72/001-72/999/001/2016-9868/1.

Существующие ограничения (обременения) права: Участок передан АО «АИЖК» для совершения юридических и иных действий, в том числе сделок, в качестве агента Российской Федерации в соответствии с Федеральным законом от 24.07.2008 № 161-ФЗ.

Границы Участка, иные сведения об Участке, в том числе сведения о его частях и обременениях, указаны в кадастровом паспорте земельного участка от 11.11.2016 № 99/2016)9437368, выданном информационным ресурсом Федеральной службой государственной регистрации, кадастра и картографии.

В соответствии с письмом Заместителя Губернатора Тюменской области — Директора департамента имущественных отношений Тюменской области А.В. Киселева от 15.11.2016 № 13144/15-2 Департаментом имущественных отношений Тюменской области ограничение прав на Участок не устанавливалось, решение о резервировании Участка для государственных или муниципальных нужд не принималось.

Схема территориального планирования Тюменской области (далее — СТП) утверждена постановлением Правительства Тюменской области от 31.12.2008 № 382-п (с изменениями от 22.07.2013 № 289-п) «Об утверждении схемы территориального планирования Тюменской области». Материалы СТП содержат сведения о виде, назначении и наименованиях, планируемых к размещению на территории Тюменской области объектов регионального значения (в сферах здравоохранения и социальной защиты, физической культуры и спорта, образования (в т.ч. общежитий), культуры и искусства, отдыха и туризма, производственного назначения, линейных объектов инженерной и транспортной инфраструктур, особо охраняемых природных территорий) и некоторых объектов местного значения (объектов энергетики). Установить факт планируемого размещения объектов капитального строительства (далее — ОКС) регионального и местного значения на территории Участка не представляется возможным ввиду условности масштаба отображения указанных объектов и места их расположения на чертежах, а также отсутствия точной территориальной привязки планируемых к размещению ОКС в текстовых приложениях СТП.

Генеральный план городского округа город Тюмень (далее — ГП) утвержден решением Тюменской городской Думы от 27.03.2008 № 9 «О Генеральном плане городского округа город Тюмень» (в ред. от 22.12.2016 № 558).

Согласно данным чертежа «Карта функциональных зон городского округа город Тюмень» в составе графических приложений ГП Участок расположен на территории 9-го планировочного района «Южный» в границах функциональной зоны делового, общественного и коммерческого назначения.

Согласно сведениям «Положения о территориальном планировании городского округа город Тюмень» о планируемых для размещения в границах функциональных зон объектах федерального, регионального и местного значения (за исключением линейных объектов) в границах указанной функциональной зоны на территории 9-го планировочного района «Южный» планируется размещение ОКС регионального значения (объектов коммерческого назначения) и местного значения (объектов коммерческого и культурно-досугового назначения, объекта инженерной инфраструктуры).

По данным чертежа «Карта планируемого размещения объектов местного значения городского округа» планируемое размещение ОКС местного и регионального значения в границах Участка условно не обозначено.

Согласно данным чертежа «Карта зон с особыми условиями использования территории» территория Участка полностью расположена в границах зоны санитарных разрывов для дневного, ночного времени аэропорта местных авиалиний «Плеханово».

Правила землепользования и застройки города Тюмени (далее — ПЗЗ) утверждены решением Тюменской городской Думы от 30.10.2008 № 154 (в ред. от 22.12.2016 № 559) «О Правилах землепользования и застройки города Тюмени».

Согласно данным карты «Карта градостроительного зонирования города Тюмени» в составе графических приложений ПЗЗ и раздела «Градостроительные регламенты» текстового приложения ПЗЗ:

— Участок расположен в границах территориальной зоны делового, общественного и коммерческого назначения ОД-7; градостроительным регламентом в части основных видов разрешенного использования земельных участков и объектов капитального строительства указанной территориальной зоны предусмотрена возможность размещения объектов иного строительства;

— большая часть территории Участка расположена в охранной зоне полос воздушных подходов (ПВП) аэропорта местных авиалиний «Плеханово».

Проект планировки территории планировочного района № 9 «Южный» (далее — ППТ), в границах разработки которого расположен Участок, утвержден постановлением Администрации города Тюмени от 13.01.2014 № 7 (с изменениями от 22.08.2014 № 100, от 12.09.2014 № 118, от 26.12.2014 № 186 «Об утверждении изменений в проект планировки территории 9-го планировочного района Южный»).

В соответствии с чертежами «Основной чертеж планировки территории», «Схема развития инженерной инфраструктуры и связи» и «Схема развития транспортной инфраструктуры» в составе графических приложений ППТ 9-го планировочного района «Южный»:

— Участок расположен в зоне планируемого размещения объектов капитального строительства — зоне торгового назначения и общественного питания;

— в границах территории 9-го планировочного района «Южный» планируется размещение ОКС регионального значения (здравоохранения, коммерческого, научно-производственного назначения); в границах микрорайона 09:04:13, на территории которого расположен Участок, планируется размещение объектов местного значения — объектов торговли; в границах территории Участка условно обозначено планируемое размещение ОКС иного значения — объекта автомобильного транспорта иного значения (подземной стоянки индивидуального транспорта/многоуровневого гаражного комплекса).

К градостроительным и планировочным ограничениям и особым условиям использования территории, устанавливаемым в соответствии с требованием законодательства Российской Федерации, отображенным в графических материалах документов территориального планирования, градостроительного зонирования, документации по планировке территории, в документах государственного кадастра недвижимости, относится:

— до фактического прекращения эксплуатации — расположение большей части территории Участка в границах отображенной в графическом приложении ПЗЗ охранной зоны, установленной на полосу воздушных подходов (ПВП) аэродрома «Плеханово», сведения о которой внесены в государственный кадастр недвижимости;

— до фактического прекращения эксплуатации — расположение всей территории Участка в границах отображенной в графических материалах ППТ зоны санитарных разрывов для дневного, ночного времени (шумовой зоне) аэропорта местных авиалиний «Плеханово».

К градостроительным и планировочным ограничениям и особым условиям использования территории, устанавливаемым в соответствии с требованием законодательства Российской Федерации и выявленным на основании анализа графических материалов документов территориального планирования, градостроительного зонирования, документации по планировке территории, территории Участка и его градостроительного окружения, относится:

— расположение всей территории Участка в нормативных границах приаэродромных территорий аэропорта местных авиалиний «Плеханово» и международного аэропорта «Рощино».

Сведения о предназначении Участка для размещения объектов федерального, регионального или местного значения согласно п. 14 ч. 8 ст. 39.11 Земельного кодекса Российской Федерации в утвержденных документах территориального планирования и документации по планировке территории отсутствуют.

Технические условия подключения объектов капитального строительства к сетям инженерно-технического обеспечения определены в письмах:

— ОАО «Газпром газораспределение Север» от 30.11.2016 № ГГС-И/2416/16;

— ОАО энергетики и электрификации «Тюменьэнерго» от 30.11.2016 № ПД-6761;

— ООО «Тюмень Водоканал» от 29.11.2016 № 2659-т;

— Филиала ПАО «Сибирско-Уральская энергетическая компания» от 21.12.2016 № 11539.

Плата за подключение объекта капитального строительства к сетям инженерно-технического обеспечения определяется в соответствии:

— с постановлением Правительства Российской Федерации от 13.05.2013 № 406 (ред. от 24.12.2015) «О государственном регулировании тарифов в сфере водоснабжения и водоотведения»;

— с постановлением Правительства Российской Федерации от 22.10.2012 № 1075 (ред. от 29.06.2016) «О ценообразовании в сфере теплоснабжения»;

— с постановлением Правительства Российской Федерации от 29.12.2011 № 1178 (ред. от 17.05.2016) «О ценообразовании в области регулируемых цен (тарифов) в электроэнергетике»;

— с постановлением Правительства Российской Федерации от 13.02.2006 № 83 (ред. от 23.08.2014) «Об утверждении Правил определения и предоставления технических условий подключения объекта капитального строительства к сетям инженерно-технического обеспечения и Правил подключения объекта капитального строительства к сетям инженерно-технического обеспечения»;

— с постановлением Правительства Российской Федерации от 30.12.2013 № 1314 (ред. от 14.11.2014) «Об утверждении Правил подключения (технологического присоединения) объектов капитального строительства к сетям газораспределения, а также об изменении и признании утратившими силу некоторых актов Правительства Российской Федерации».

Ограничения осуществления хозяйственной, предпринимательской и иной деятельности, владения, пользования и распоряжения Участком, иные ограничения, связанные с особым правовым режимом Участка, устанавливаются законодательством Российской Федерации. Соблюдение установленных ограничений возлагается на победителя аукциона.

2. Порядок оформления заявки на участие в аукционе

2.1. Для участия в аукционе заявитель или его представитель представляет организатору аукциона по описи заявку на участие в аукционе по утвержденной форме и документы, указанные в подпункте 1.3 пункта 1 раздела III документации о повторном аукционе, размещенной на сайте АО «АИЖК».

Заявка и опись представленных документов составляются в двух экземплярах.

2.2. Заявки (по утвержденной форме) с прилагаемыми к ним документами, указанными в пункте 2.1 настоящего извещения, принимаются организатором аукциона по рабочим дням с 10:00 до 17:00 (перерыв с 13:00 до 14:00) начиная с 20 января 2017 г. по адресу: г. Москва, ул. Воздвиженка, д. 10, торгово-офисный комплекс Воздвиженка Центр (вход со стороны Б. Кисловского переулка). Прием заявок прекращается 20 марта 2017 г. в 17:00.

2.3. Порядок осмотра Участка, ознакомления с документами об Участке, получения разъяснений по документации о повторном аукционе предусмотрен документацией о повторном аукционе, размещенной на сайте АО «АИЖК».

Номер контактного телефона организатора аукциона: +7 (495) 685-94-45.

2.4. Для участия в аукционе заявитель вносит задаток в размере 27 930 000 (двадцать семь миллионов девятьсот тридцать тысяч) рублей, НДС не облагается. Оплата задатка осуществляется путем безналичного перечисления денежных средств на расчетный счет организатора аукциона, указанный в настоящем извещении в срок не позднее 20 марта 2017 года.

Задаток НДС не облагается и вносится в валюте Российской Федерации единым платежом по следующим реквизитам: расчетный счет: 40702810838040027597 в ПАО Сбербанк г. Москва, корреспондентский счет: 30101810400000000225, БИК 044525225, ИНН/КПП 7729355614/770401001. В графе «Назначение платежа» указать: «Задаток в счет обеспечения заявки на участие в аукционе по продаже земельного участка (регистрационный номер аукциона)».

Задаток считается внесенным с момента зачисления денежных средств на расчетный счет организатора аукциона и должен поступить на такой счет не позднее 00 часов 01 минуты по московскому времени 23 марта 2017 г.

Представление заявителем в составе заявки документов, подтверждающих внесение задатка, признается заключением соглашения о задатке.

Перечисление суммы задатка осуществляется заявителем. Исполнение обязанности по внесению суммы задатка третьими лицами не допускается. Внесение суммы задатка третьими лицами не является оплатой задатка.

Порядок внесения, удержания и возврата задатка предусмотрен документацией об аукционе, размещенной на сайте АО «АИЖК».

3. Порядок проведения аукциона, определения его победителя, заключения договора купли-продажи

3.1. Определение участников аукциона проводится 23 марта 2017 г. по адресу: г. Москва, ул. Воздвиженка, д. 10, торгово-офисный комплекс Воздвиженка Центр.

3.2. Аукцион состоится 24 марта 2017 г. в 15:00 по адресу: г. Москва, ул. Воздвиженка, д. 10, торгово-офисный комплекс Воздвиженка Центр.

Регистрация участников аукциона осуществляется в день проведения аукциона в течение 1 (одного) часа до начала аукциона.

Аукцион проводится в порядке, предусмотренном документацией о повторном аукционе. Победителем аукциона признается участник аукциона, предложивший наибольшую цену.

3.3. Протокол о результатах повторного аукциона является документом, удостоверяющим право победителя на заключение договора купли-продажи. Организатор аукциона вправе отказаться от его проведения в срок не позднее, чем за 3 (три) дня до даты окончания срока приема заявок, а при выявлении обстоятельств, предусмотренных частью 8 статьи 39.11 Земельного кодекса Российской Федерации, Организатор отказывается от его проведения не позднее даты проведения аукциона включительно. Публикация извещения об отказе от проведения аукциона и порядок возврата задатков устанавливаются документацией о повторном аукционе.

3.4. Возврат задатка заявителям, не допущенным к участию в аукционе, осуществляется в течение 3 (трех) рабочих дней с даты оформления протокола рассмотрения заявок; участникам аукциона, за исключением победителя, лиц, указанных в пункте 3.11 настоящего извещения, — в течение 3 (трех) рабочих дней с даты оформления протокола о результатах повторного аукциона. Задаток, внесенный победителем аукциона, иным лицом, с которым договор купли-продажи заключается в соответствии с пунктами 3.5, 3.10 настоящего извещения, засчитывается в счет оплаты стоимости Участка.

3.5. Организатор аукциона в десятидневный срок с даты составления протокола о результатах повторного аукциона вручает или направляет победителю аукциона (его представителю) или единственному принявшему участие в аукционе его участнику три экземпляра подписанного со своей стороны проекта договора купли-продажи и четыре экземпляра проекта акта приема-передачи Участка. При этом договор купли-продажи заключается с победителем аукциона по предложенной им цене, а с единственным принявшим участие в аукционе его участником — по начальной цене предмета аукциона.

3.6. Победитель аукциона или единственный принявший участие в аукционе его участник представляет организатору аукциона подписанные со своей стороны три экземпляра договора купли-продажи и подписанные со своей стороны четыре экземпляра проекта акта приема-передачи Участка в срок не позднее 30 (тридцати) дней с даты направления проекта договора купли-продажи.

Не допускается заключение договора купли-продажи ранее чем через 10 (десять) дней с даты размещения информации о результатах аукциона на сайте АО «АИЖК».

Организатор аукциона осуществляет размещение протокола о результатах повторного аукциона на сайте АО «АИЖК» в течение 1 (одного) рабочего дня с даты его подписания.

3.7. Оплата стоимости Участка производится в соответствии с договором купли-продажи.

3.8. Передача Участка осуществляется в соответствии с договором купли-продажи. Передача Участка оформляется актом приема-передачи.

3.9. Если победитель аукциона или единственный принявший участие в аукционе его участник в течение 30 (тридцати) дней с даты направления ему проекта договора купли-продажи не подписал его и не представил организатору аукциона, победитель аукциона или единственный принявший участие в аукционе его участник признается уклонившимся от заключения договора купли-продажи и утратившим право на заключение договора купли-продажи, внесенный им задаток удерживается.

Организатор аукциона направляет участнику аукциона, который сделал предпоследнее предложение о цене предмета аукциона, три экземпляра подписанного со своей стороны проекта договора купли-продажи и четыре экземпляра проекта акта приема-передачи Участка с предложением заключить соответствующий договор в течение 30 (тридцати) дней с даты направления ему проекта договора купли-продажи по цене предмета аукциона, предложенной победителем аукциона.

3.10. В случае если аукцион признан несостоявшимся и только один заявитель признан участником аукциона либо единственная заявка и заявитель, подавший указанную заявку, признаны соответствующими всем требованиям и указанным в извещении условиям аукциона, организатор аукциона в десятидневный срок с даты составления протокола рассмотрения заявок направляет заявителю, признанному единственным участником аукциона, или заявителю, который и единственная заявка которого соответствуют всем требованиям и указанным в извещении условиям аукциона, три экземпляра подписанного со своей стороны проекта договора купли-продажи и четыре экземпляра проекта акта приема-передачи Участка. При этом договор купли-продажи с заявителем, признанным единственным участником аукциона, либо с заявителем, который и единственная заявка которого соответствуют всем требованиям и указанным в извещении условиям аукциона, заключается по начальной цене предмета аукциона.

Заявитель, признанный единственным участником аукциона, либо заявитель, который и единственная заявка которого соответствуют всем требованиям и указанным в извещении условиям аукциона, представляют организатору аукциона подписанные со своей стороны три экземпляра договора купли-продажи и подписанные со своей стороны четыре экземпляра проекта акта приема-передачи Участка в срок не позднее 30 (тридцати) дней с даты направления проекта договора купли-продажи.

Если заявитель, признанный единственным участником аукциона, либо заявитель, который и единственная заявка которого соответствуют всем требованиям и указанным в извещении условиям аукциона, в течение 30 (тридцати) дней с даты направления ему проекта договора купли-продажи не подписал его и не представил организатору аукциона, заявитель, признанный единственным участником аукциона, либо заявитель, который и единственная заявка которого соответствуют всем требованиям и указанным в извещении условиям аукциона, признается уклонившимся от заключения договора купли-продажи и утрачивает право на заключение договора купли-продажи, внесенный им задаток удерживается.

3.11. Организатор аукциона в течение одного рабочего дня по истечении 30 (тридцати) дней с даты направления победителю аукциона, единственному принявшему участие в аукционе его участнику, заявителю, признанному единственным участником аукциона, либо заявителю, который и единственная заявка которого соответствуют всем требованиям и указанным в извещении условиям аукциона, составляет протокол о признании указанных лиц уклонившимися от заключения договора купли-продажи и утратившими право на заключение договора купли-продажи.

3.12. Организатор аукциона в течение 1 (одного) рабочего дня с даты составления протокола о признании лиц, указанных в пункте 3.11, уклонившимися от заключения договора купли-продажи и утратившими право на заключение договора купли-продажи размещает его на сайте АО «АИЖК» и в течение 5 (пяти) рабочих дней направляет сведения, предусмотренные подпунктами 1–3 пункта 29 статьи 39.12 Земельного кодекса Российской Федерации, в уполномоченный Правительством Российской Федерации федеральный орган исполнительной власти для включения их в реестр недобросовестных участников аукциона.

АГЕНТСТВО ИПОТЕЧНОГО ЖИЛИЩНОГО КРЕДИТОВАНИЯ

Извещение о проведении повторного аукциона по продаже находящегося в федеральной собственности земельного участка для жилищного строительства

Акционерное общество «Агентство ипотечного жилищного кредитования» в соответствии с решением Правления АО «АИЖК» (протокол от 14.11.2016 № 6/35) сообщает о проведении повторного аукциона по продаже находящегося в федеральной собственности земельного участка общей площадью 341 369 кв. метров (кадастровый номер: 23:49:0000000:7884), расположенного по адресу: Россия, Краснодарский край, г. Сочи, р-н Хостинский, для жилищного строительства (далее соответственно — аукцион, Участок), открытый по составу участников и форме подачи предложений о цене Участка.

Организация аукциона осуществляется в соответствии с решением Правительственной комиссии по развитию жилищного строительства и оценке эффективности использования земельных участков, находящихся в собственности Российской Федерации (протокол от 17.06.2016 № 3), в соответствии с которыми земельный участок передан Фонду «РЖС» в целях предусмотренных Федеральным законом от 24.07.2008 № 161-ФЗ «О содействии развитию жилищного строительства» (далее — Федеральный закон от 24.07.2008 № 161-ФЗ).

В соответствии с пунктом 1 части 1 статьи 14 Федерального закона от 23.06.2016 № 221-ФЗ «О внесении изменений в Федеральный закон «О содействии развитию жилищного строительства» и отдельные законодательные акты Российской Федерации» (далее — Федеральный закон от 23.06.2016 № 221-ФЗ) права и обязанности Фонда «РЖС» по решению задач и осуществлению функций, предусмотренных Федеральным законом от 24.07.2008 № 161-ФЗ, переходят к указанному в Федеральном законе от 13.07.2015 № 225-ФЗ «О содействии развитию и повышению эффективности управления в жилищной сфере и о внесении изменений в отдельные законодательные акты Российской Федерации» (далее — Федеральный закон от 13.07.2015 № 225-ФЗ) единому институту развития в жилищной сфере, которым в соответствии с частью 1 статьи 2 Федерального закона от 13.07.2015 № 225-ФЗ является АО «АИЖК». В соответствии с частью 2 статьи 14 Федерального закона от 23.06.2016 № 221-ФЗ юридические и иные действия, в том числе сделки, с земельными участками и иными объектами недвижимого имущества осуществляются единым институтом развития в жилищной сфере. При этом внесение изменений в решения Правительственной комиссии по развитию жилищного строительства и оценке эффективности использования земельных участков, находящихся в собственности Российской Федерации, не требуется.

Организатор аукциона — АО «АИЖК».

Начальная цена Участка составляет 168 400 000 (сто шестьдесят восемь миллионов четыреста тысяч) рублей, НДС не облагается.

Величина повышения начальной цены Участка («шаг аукциона»): 2 000 000 (два миллиона) рублей.

Документация о повторном аукционе размещена на официальном сайте АО «АИЖК» дом.рф в сети Интернет (далее — сайт АО «АИЖК»).

1. Характеристика Участка

Сведения об Участке

Адрес (местоположение): Россия, Краснодарский край, г. Сочи, р-н Хостинский.

Кадастровый номер: 23:49:0000000:7884.

Категория земель: земли населенных пунктов.

Вид разрешенного использования: индивидуальное жилищное строительство (отдельно стоящий жилой дом на одну семью), жилой дом, состоящий из нескольких блоков (сблокированный жилой дом).

Площадь: 341 369 кв. метров.

Сведения о государственной регистрации права собственности Российской Федерации на земельные участки: записи в Едином государственном реестре прав на недвижимое имущество и сделок с ним от 27.09.2016 № 23-23/050-23/019/806/2016-8518/1.

Существующие ограничения (обременения) права: согласно выписке из ЕГРП от 12.11.2016 № 90-28199264, Участок передан АО «АИЖК» для совершения юридических и иных действий, в том числе сделок, в качестве агента Российской Федерации в соответствии с Федеральным законом от 24.07.2008 № 161-ФЗ (запись в ЕГРП от 27.09.2016 № 23-23/050-23/019/806/2016-8519/1).

Границы Участка, иные сведения об Участке, в том числе сведения о его частях и обременениях, указаны в кадастровом паспорте земельного участка от 21.10.2016 № 2343/12/16-1309938, выданном филиалом Федерального государственного бюджетного учреждения «Федеральная кадастровая палата Росреестра» по Краснодарскому краю.

Схема территориального планирования Краснодарского края (далее — СТП) утверждена постановлением главы администрации (губернатора) Краснодарского края от 10.05.2011 № 438 (в ред. от 15.12.2014 № 1448) «Об утверждении схемы территориального планирования Краснодарского края»).

Материалы СТП содержат сведения о виде, назначении и наименованиях планируемых к размещению на территории Краснодарского края объектов регионального значения (культурно-досугового назначения, производственного комплекса, промышленности строительных материалов, транспортной, инженерной и туристско-рекреационной инфраструктур, объектов по утилизации и переработке бытовых и промышленных отходов, объектов, предназначенных для предупреждения чрезвычайных ситуаций регионального и межмуниципального характера, стихийных бедствий, эпидемий и ликвидации их последствий, объектов, относящихся к сферам социального обслуживания населения, образования, здравоохранения, физической культуры и спорта, а также особо охраняемых природных территорий регионального значения). Установить факт планируемого размещения объектов капитального строительства (далее — ОКС) регионального значения на территории земельного участка не представляется возможным ввиду условности масштаба их отображения и места расположения на чертежах, а также отсутствия точной территориальной привязки указанных объектов в тексте СТП.

Генеральный план города Сочи утвержден решением Городского Собрания Сочи № 21 от 14.07.2009 № 89 «Об утверждении генерального плана городского округа города Сочи» (в редакции решения Городского Собрания Сочи от 20.03.2012 «О внесении изменений в решение Городского Собрания Сочи от 14.07.2009 № 89»).

Материалы действующей редакции ГП города Сочи не содержат информацию об отнесении планируемых к размещению ОКС к объектам регионального и местного значения.

Согласно ГП Участок расположен в следующих границах и зонах: в существующей границе городского округа и в проектной городской черте Сочи. Участок расположен вне границ населенных пунктов.

Большая часть территории Участка (около 70%) входит в границы Сочинского национального парка в зону обслуживания посетителей (восточная часть Участка), проектную многоэтажную жилую застройку и проектную зону зеленых насаждений общего пользования.

По территории Участка проходят линейные объекты транспортной инфраструктуры — объездная автодорога («центральная» часть Участка), и транспортная развязка.

В границах Участка планируемые к размещению территории общего пользования, объекты местного и/или регионального значения отсутствуют.

Правила землепользования и застройки на территории муниципального образования город-курорт Сочи утверждены решением Городского Собрания Сочи от 29.12.2009 № 202 (в ред. от 27.07.2016 № 118) «Об утверждении Правил землепользования и застройки на территории муниципального образования город-курорт Сочи». В соответствии со схемой «Карта градостроительного зонирования» рассматриваемый участок расположен в территориальной зоне: «Ж2 — Малоэтажная застройка домами коттеджного и блокированного типа до 15 м».

Участок частично попадает в водоохранную зону р. Бзугу размер зоны 50 м и частично в границы охранной зоны ЛЭП (незначительная часть).

В соответствии со схемой «Карта границ зон с особыми условиями использования территории. Зоны горно-санитарной охраны курорта Сочи. Зоны санитарной охраны водозаборов. Зоны охраны водных объектов» рассматриваемый Участок находится во II зоне округа горно-санитарной охраны курорта (ГСО II).

В соответствии со схемой «Карта границ зон с особыми условиями использования территории. Зоны ограничений от возможных чрезвычайных ситуаций природного и техногенного характера. Зоны территорий различной сейсмической интенсивности» Участок расположен в районах массового и активного развития опасных экзогенных геологических процессов (оползней).

Сведения о наличии утвержденной документации по планировке территории, в границы разработки которого входит территория Участка, по состоянию на 18.10.2016 на официальных сайтах исполнительных органов государственной власти муниципального образования город Сочи и Краснодарского края отсутствуют.

Согласно данным анализа территории Участка и его градостроительного окружения в соответствии со сведениями Публичной кадастровой карты Росреестра:

— части Участка находятся в границах отображенных на Публичной кадастровой карте Росреестра нормативных охранных зон существующих воздушных линий электропередачи 470 кв. м (напряжением 6 кВ);

— территория Участка залесена.

К градостроительным и планировочным ограничениям и особым условиям использования территории, устанавливаемым в соответствии с требованием законодательства Российской Федерации, отображенным в графических материалах документов территориального планирования, градостроительного зонирования, документации по планировке территории, в документах государственного кадастра недвижимости, относится:

— частичное расположение Участка в границах отображенной в графических материалах ПЗЗ водоохранной зоны и соблюдения особых условий использования части Участка, расположенного в границах водоохранной зоны;

— расположение части Участка в границах, отображенных в графических материалах ПЗЗ и на Публичной кадастровой карте Росреестра нормативных охранных зон воздушных линий электропередачи (напряжением, 6 кВ) и необходимость учета ограничений и соблюдения в указанных границах особых условий использования территории в соответствии с требованиями «Правил установления охранных зон объектов электросетевого хозяйства и особых условий использования земельных участков, расположенных в границах таких зон»;

— расположение Участка в границах, отображенных в графических материалах ПЗЗ II зоне округа горно-санитарной охраны курорта (ГСО II) и соблюдения особых условий использования Участка, расположенного в границах ГСО II;

— расположение Участка в границах районов массового и активного развития опасных экзогенных геологических процессов (оползней) и выполнение соответствующих мероприятий, препятствующих развитию опасных экзогенных геологических процессов при новом строительстве на территории Участка.

К градостроительным и планировочным ограничениям и особым условиям использования территории, устанавливаемым в соответствии с требованием законодательства Российской Федерации и выявленным на основании анализа графических материалов документов территориального планирования, градостроительного зонирования, документации по планировке территории, территории Участка и его градостроительного окружения, относится:

— расположение Участка в пределах нормативной приаэродромной территории аэропорта Адлер, устанавливаемой для каждого аэродрома в соответствии с п. 58 Федеральных правил использования воздушного пространства Российской Федерации, и связанная с этим необходимость соблюдения особых условий использования территории в соответствии с требованиями ст. 46 Воздушного кодекса Российской Федерации;

— расположение на территории Участка деревьев, кустарников и необходимость сноса зеленых насаждений в соответствии Законом Краснодарского края от 23.04.2013 № 2695-КЗ (ред. от 04.04.2016) «Об охране зеленых насаждений в Краснодарском крае», принятым Законодательным собранием Краснодарского край 16.04.2013.

Сведения о предназначении Участка в его исходных границах для размещения объектов федерального, регионального или местного значения, согласно пункту 14 части 8 статьи 39.11 Земельного кодекса Российской Федерации, в утвержденных документах территориального планирования и проекте планировки территории отсутствуют.

Участок включен в перечень приграничных территорий, на которых иностранные граждане, лица без гражданства и иностранные юридические лица не могут обладать на праве собственности земельными участками, утвержденный Указом Президента Российской Федерации от 09.01.2011 № 26 «Об утверждении перечня приграничных территорий, на которых иностранные граждане, лица без гражданства и иностранные юридические лица не могут обладать на праве собственности земельными участками».

Технические условия подключения объектов капитального строительства к сетям инженерно-технического обеспечения определены в письмах:

— МУП «СТЭ» от 22.11.2016 № 02-8224/16;

— АО «Газпром газораспределение Краснодар» от 18.11.2016 № 04-12-39/248;

— ПАО «Кубаньэнерго» от 28.11.2016 № 301-7/64/КЭ/005/3135;

— ООО «Сочиводоканал» от 01.12.2016 № 01.6.2-09/01/216/65.

Плата за подключение объекта капитального строительства к сетям инженерно-технического обеспечения определяется в соответствии:

— с постановлением Правительства Российской Федерации от 13.05.2013 № 406 (ред. от 24.12.2015) «О государственном регулировании тарифов в сфере водоснабжения и водоотведения»;

— с постановлением Правительства Российской Федерации от 22.10.2012 № 1075 (ред. от 29.06.2016) «О ценообразовании в сфере теплоснабжения»;

— с постановлением Правительства Российской Федерации от 29.12.2011 № 1178 (ред. от 17.05.2016) «О ценообразовании в области регулируемых цен (тарифов) в электроэнергетике»;

— с постановлением Правительства Российской Федерации от 13.02.2006 № 83 (ред. от 23.08.2014) «Об утверждении Правил определения и предоставления технических условий подключения объекта капитального строительства к сетям инженерно-технического обеспечения и Правил подключения объекта капитального строительства к сетям инженерно-технического обеспечения»;

— с постановлением Правительства Российской Федерации от 30.12.2013 № 1314 (ред. от 14.11.2014) «Об утверждении Правил подключения (технологического присоединения) объектов капитального строительства к сетям газораспределения, а также об изменении и признании утратившими силу некоторых актов Правительства Российской Федерации».

Ограничения осуществления хозяйственной, предпринимательской и иной деятельности, владения, пользования и распоряжения Участком, иные ограничения, связанные с особым правовым режимом Участка, устанавливаются законодательством Российской Федерации. Соблюдение установленных ограничений возлагается на победителя аукциона.

2. Порядок оформления заявки на участие в аукционе

2.1. Для участия в аукционе заявитель или его представитель представляет организатору аукциона по описи заявку на участие в аукционе по утвержденной форме и документы, указанные в подпункте 1.3 пункта 1 раздела III документации о повторном аукционе, размещенной на сайте АО «АИЖК».

Заявка и опись представленных документов составляются в двух экземплярах.

2.2. Заявки (по утвержденной форме) с прилагаемыми к ним документами, указанными в пункте 2.1 настоящего извещения, принимаются организатором аукциона по рабочим дням с 10:00 до 17:00 (перерыв с 13:00 до 14:00) начиная с 20 января 2017 г. по адресу: г. Москва, ул. Воздвиженка, д. 10, торгово-офисный комплекс Воздвиженка Центр (вход со стороны Б. Кисловского переулка). Прием заявок прекращается 20 марта 2017 г. в 17:00.

2.3. Порядок осмотра Участка, ознакомления с документами об Участке, получения разъяснений по документации о повторном аукционе предусмотрен документацией о повторном аукционе, размещенной на сайте АО «АИЖК».

Номер контактного телефона организатора аукциона: +7 (495) 685-94-45.

2.4. Для участия в аукционе заявитель вносит задаток в размере 50 520 000 (пятьдесят миллионов пятьсот двадцать тысяч) рублей, НДС не облагается. Оплата задатка осуществляется путем безналичного перечисления денежных средств на расчетный счет организатора аукциона, указанный в настоящем извещении в срок не позднее 20 марта 2017 года.

Задаток НДС не облагается и вносится в валюте Российской Федерации единым платежом по следующим реквизитам: расчетный счет: 40702810838040027597 в ПАО Сбербанк г. Москва, корреспондентский счет: 30101810400000000225, БИК 044525225, ИНН/КПП 7729355614/770401001. В графе «Назначение платежа» указать: «Задаток в счет обеспечения заявки на участие в аукционе по продаже земельного участка (регистрационный номер аукциона)».

Задаток считается внесенным с момента зачисления денежных средств на расчетный счет организатора аукциона и должен поступить на такой счет не позднее 00 часов 01 минуты по московскому времени 23 марта 2017 года.

Представление заявителем в составе заявки документов, подтверждающих внесение задатка, признается заключением соглашения о задатке.

Перечисление суммы задатка осуществляется заявителем. Исполнение обязанности по внесению суммы задатка третьими лицами не допускается. Внесение суммы задатка третьими лицами не является оплатой задатка.

Порядок внесения, удержания и возврата задатка предусмотрен документацией об аукционе, размещенной на сайте АО «АИЖК».

3. Порядок проведения аукциона, определения его победителя, заключения договора купли-продажи

3.1. Определение участников аукциона проводится 23 марта 2017 г. по адресу: г. Москва, ул. Воздвиженка, д. 10, торгово-офисный комплекс Воздвиженка Центр.

3.2. Аукцион состоится 24 марта 2017 г. в 13:00 по адресу: г. Москва, ул. Воздвиженка, д. 10, торгово-офисный комплекс Воздвиженка Центр.

Регистрация участников аукциона осуществляется в день проведения аукциона в течение одного часа до начала аукциона.

Аукцион проводится в порядке, предусмотренном документацией о повторном аукционе. Победителем аукциона признается участник аукциона, предложивший наибольшую цену.

3.3. Протокол о результатах повторного аукциона является документом, удостоверяющим право победителя на заключение договора купли-продажи

ИНФОРМАЦИОННОЕ СООБЩЕНИЕ

ООО «АРКТИК СПГ 2» уведомляет о проведении общественных слушаний проектной документации «Строительство поисковой скважины № 294 Салмановского (Утреннего) нефтегазоконденсатного месторождения».

Форма общественных слушаний: предоставление замечаний в устной и письменной форме.

Цели и месторасположение намечаемой деятельности: складирование отходов бурения (на срок до 11 месяцев) в накопителе с последующим использованием для производства строительного материала на Салмановском (Утреннем) нефтегазоконденсатном месторождении в Тазовском районе ЯНАО.

Наименование и адрес заявителя (проектной организации): Общество с ограниченной ответственностью «СЕРВИСПРОЕКТ-НЕФТЕГАЗ» (ООО «СПНГ»), РФ, 625008, Тюменская область, г. Тюмень, ул. Самарцева, д. 3/14, тел. 8 (3452) 39 94 95.

Наименование и адрес заказчика: ООО «АРКТИК СПГ 2», 629300, РФ, ЯНАО, г. Новый Уренгой, ул. Юбилейная, д. 5.

Место нахождения материалов проектной документации для ознакомления и предоставления замечаний и предложений (общественная приемная): 629350, ЯНАО, п. Тазовский, ул. Пушкина, д. 29, административное здание «Управление по работе с населением межселенных территорий и традиционными отраслями хозяйствования», тел. 89320502444.

Срок предоставления замечаний и предложений: с 22.01.2017 по 20.02.2017.

Место и дата проведения общественных слушаний: РФ, ЯНАО, п. Тазовский, ул. Ленина, д. 30, в здании Районного Центра национальных культур, 21 февраля 2017, в 17.00 (время местное).

Организаторы слушаний: Администрация Тазовского района ЯНАО, ООО «АРКТИК СПГ 2», ООО «СПНГ».

Примерный срок проведения оценки воздействия на окружающую среду: октябрь 2016 г. – февраль 2017 г.

Контакты: Герасимова Мария Викторовна – инженер-эколог ООО «СПНГ», тел. 8 (3452) 39 94 95, доб. 111.

НА ПРАВАХ РЕКЛАМЫ

Приказ Министерства здравоохранения Российской Федерации (Минздрав России)

от 19 декабря 2016 г. № 973н г. Москва

Зарегистрирован в Минюсте РФ 13 января 2017 г. Регистрационный № 45216

Об утверждении типовых отраслевых норм времени на выполнение работ, связанных с посещением одним пациентом врача-кардиолога, врача-эндокринолога, врача-стоматолога-терапевта

В соответствии с пунктом 3 Правил разработки и утверждения типовых норм труда, утвержденных постановлением Правительства Российской Федерации от 11 ноября 2002 г. № 804 (Собрание законодательства Российской Федерации, 2002, № 46, ст. 4583), и пунктом 19 плана мероприятий («дорожной карты») «Изменения в отраслях социальной сферы, направленные на повышение эффективности здравоохранения», утвержденного распоряжением Правительства Российской Федерации от 28 декабря 2012 г. № 2599-р (Собрание законодательства Российской Федерации, 2013, № 2, ст. 130; 2013, № 45, ст. 5863; 2014, № 19, ст. 2468; 2015, № 36, ст. 5087; 2016, № 21, ст. 3087), **приказываю**:

Утвердить по согласованию с Министерством труда и социальной защиты Российской Федерации прилагаемые типовые отраслевые нормы времени на выполнение работ, связанных с посещением одним пациентом врача-кардиолога, врача-эндокринолога,, врача-стоматолога-терапевта.

Министр В. Скворцова

Типовые отраслевые нормы времени на выполнение работ, связанных с посещением одним пациентом врача-кардиолога, врача-эндокринолога, врача-стоматолога-терапевта

1. Типовые отраслевые нормы времени (далее — нормы времени) на выполнение работ, связанных с посещением одним пациентом врача-кардиолога, врача-эндокринолога, врача-стоматолога-терапевта (далее — врач-специалист), применяются при оказании первичной специализированной медико-санитарной помощи в амбулаторных условиях (не предусматривающих круглосуточного медицинского наблюдения и лечения).

2. Нормы времени являются основой для расчета норм нагрузки, нормативов численности и иных норм труда врачей-специалистов медицинских организаций, оказывающих первичную специализированную медико-санитарную помощь в амбулаторных условиях.

3. Нормы времени на одно посещение пациентом врача-специалиста в связи с заболеванием, необходимые для выполнения в амбулаторных условиях трудовых действий по оказанию медицинской помощи (в том числе затраты времени на оформление медицинской документации)*:

а) врача-кардиолога — 24 минуты;

б) врача-эндокринолога — 19 минут;

в) врача-стоматолога-терапевта — 44 минуты.

4. Нормы времени на посещение пациентом врача-специалиста с профилактической целью устанавливаются в размере 60—70% от норм времени, связанных с посещением одним пациентом врача-специалиста в связи с заболеванием, установленных в медицинской организации или иной организации, осуществляющей медицинскую деятельность (далее — медицинская организация), в соответствии с пунктом 3 настоящих норм времени.

5. Затраты времени врача-специалиста на оформление медицинской документации с учетом рациональной организации труда, оснащения рабочих мест компьютерной и организационной техникой, должны составлять не более 35% от норм времени, связанных с посещением одним пациентом врача-специалиста в связи с заболеванием и с профилактической целью в соответствии с пунктами 3 и 4 настоящих норм времени.

6. В медицинских организациях, оказывающих первичную специализированную медико-санитарную помощь в амбулаторных условиях, нормы времени, указанные в пунктах 3 и 4, устанавливаются с учетом плотности проживания и половозрастного состава населения, а также с учетом уровня и структуры заболеваемости населения путем суммирования поправочных коэффициентов норм времени.

При этом применяются следующие поправочные коэффициенты:

а) плотность проживания прикрепленного населения выше 8 человек на кв. км: -0,05;

б) плотность проживания прикрепленного населения ниже 8 человек на кв. км: +0,05;

в) плотность проживания прикрепленного населения районов Крайнего Севера и приравненных к ним местностей составляет не более 2,5 человека на кв. км: +0,15;

г) уровень заболеваемости населения выше на 20% среднего значения по субъекту Российской Федерации: +0,05;

д) уровень заболеваемости населения ниже на 20% среднего значения по субъекту Российской Федерации: -0,05;

е) доля лиц старше трудоспособного возраста среди прикрепленного населения выше 30%: +0,05;

ж) доля лиц старше трудоспособного возраста среди прикрепленного населения ниже 30%: -0,05.

**Приказ Минздравсоцразвития России от 27.12.2011 № 1664н «Об утверждении номенклатуры медицинских услуг» (зарегистрирован в Минюсте России 24.01.2012, регистрационный № 23010) с изменениями, внесенными приказами Минздрава России от 28.10.2013 № 794н (зарегистрирован в Минюсте России 31.12.2013, регистрационный № 30977), от 10.12.2014 № 813н (зарегистрирован в Минюсте России 19.01.2015, регистрационный № 35569) и от 29.09.2016 № 751н (зарегистрирован в Минюсте России 25.10.2016, регистрационный № 44131).*

Приказ Минздравсоцразвития России от 23.07.2010 № 541н «Об утверждении Единого квалификационного справочника должностей руководителей, специалистов и служащих, раздел «Квалификационные характеристики должностей работников в сфере здравоохранения» (зарегистрирован в Минюсте России 25.08.2010, регистрационный № 18247).

Партия зарегистрирована

Министерством юстиции Российской Федерации в соответствии с Федеральным законом от 11 июля 2001 г. № 95-ФЗ «О политических партиях» (в ред. Федерального закона от 2 апреля 2012 г. № 28-ФЗ) зарегистрирована Всероссийская политическая партия «БЕСПАРТИЙНАЯ РОССИЯ» (ОГРН 1167700076268 от 23.12.2016).

Российская Газета
ПРИГЛАШАЕМ К СОТРУДНИЧЕСТВУ
САМЫЕ ВЫГОДНЫЕ УСЛОВИЯ ДЛЯ РЕКЛАМОДАТЕЛЕЙ
ДИРЕКЦИЯ ПО РЕКЛАМЕ:
(499) 257 40 98
(499) 257 37 52
E-MAIL:
REKLAMA@RG.RU
ПОДРОБНОСТИ НА САЙТЕ:
WWW.RG.RU
12+ РЕКЛАМА

ИНФОРМАЦИОННОЕ СООБЩЕНИЕ

ОАО «Ейский морской порт» проводит работу по ОВОС при ликвидации разливов нефти и нефтепродуктов. С предварительными материалами ОВОС можно ознакомиться в здании Библиотеки № 2 г.Ейска (Краснодарский край, г. Ейск, ул. К. Маркса, д. 25). Для внесения предложений проектные материалы доступны по указанному адресу с 21.01.17 г. до 20.02.17 г.

20.02.17 г. в 10.00 в здании Администрации муниципального образования Ейский район (Краснодарский край, г. Ейск, ул. Свердлова, д. 106, 2 эт., актовый зал) состоятся общественные слушания по данному проекту.

Заказчик ОАО «Ейский морской порт» г.Ейск, Портовая аллея, 5, тел.: (86132) 267-14.

Проектировщик АО «РКК-Вологда», г.Вологда, Советский пр-т, д.125 Б, тел.: (8172) 239-966, 8999-270-2570.

НА ПРАВАХ РЕКЛАМЫ

Перечень дополнен

Организации и физические лица, включенные в Перечень организаций и физических лиц, в отношении которых имеются сведения об их причастности к экстремистской деятельности или терроризму, на основании подпунктов 1 — 3 пункта 2.1 статьи 6 Федерального закона от 07.08.2001 № 115-ФЗ «О противодействии легализации (отмыванию) доходов, полученных преступным путем, и финансированию терроризма»

Организации

1. МЕСТНАЯ РЕЛИГИОЗНАЯ ОРГАНИЗАЦИЯ СВИДЕТЕЛЕЙ ИЕГОВЫ ГОРОДА ЭЛИСТА, ;
2. ОБЩИНА КОРЕННОГО РУССКОГО НАРОДА ГОРОДА АСТРАХАНИ АСТРАХАНСКОЙ ОБЛАСТИ, ;

Физические лица

1. АБАЗОВ МУРАТ ВАЛЕРЬЕВИЧ*, 20.12.1982 г.р., Г. НАЛЬЧИК КАБАРДИНО-БАЛКАРСКОЙ РЕСПУБЛИКИ;
2. АБДУЛЛОЕВ КОСИМДЖОН ИБРОИМБЕКОВИЧ*, 01.06.1992 г.р., С. ХАВАСХОР ВАХШСКОГО РАЙОНА ХАТЛОНСКОЙ ОБЛАСТИ РЕСПУБЛИКИ ТАДЖИКИСТАН;
3. АБУБАКАРОВ АСЛАН АПТИЕВИЧ*, 11.12.1985 г.р., СТ. ЧЕРВЛЕННО-УЗЛОВАЯ ЧЕЧЕНСКОЙ РЕСПУБЛИКИ;
4. АВДАДАЕВ ШАМИЛЬ МАГОМЕТОВИЧ*, 17.11.1988 г.р., ГОРОД ГРОЗНЫЙ ЧЕЧЕНСКОЙ РЕСПУБЛИКИ;
5. АВТАХОВ БУЛАТ РАИЛЕВИЧ*, 02.03.1994 г.р., ГОРОД УФА РЕСПУБЛИКИ БАШКОРТОСТАН;
6. АГАЛАЕВ АЙДУ БИЙБОЛАТОВИЧ*, 14.05.1987 г.р., ПОСЕЛОК ВОРОТЫНЕЦ ВОРОТЫНСКОГО РАЙОНА ГОРЬКОВСКОЙ ОБЛАСТИ;
7. АДЖИЕВ ЗАУРБЕК АРСЛАНОВИЧ, 29.04.1997 г.р., С. АДИЛЬЯНГИЮРТ БАБАЮРТОВСКОГО РАЙОНА РЕСПУБЛИКИ ДАГЕСТАН;
8. АЙДАМИРОВ МАНСУР АХДАНОВИЧ*, 16.10.1993 г.р., Г. ГРОЗНЫЙ ЧЕЧЕНСКОЙ РЕСПУБЛИКИ;
9. АЙДАМИРОВ НУР-АЛИ-МОХМАД АЙНДИЕВИЧ*, 18.06.1992 г.р., ГОРОД ГРОЗНЫЙ ЧЕЧЕНСКОЙ РЕСПУБЛИКИ;
10. АЛИЕВ ИСЛАМ ХУНКАРОВИЧ*, 27.11.1994 г.р., РЕСПУБЛИКИ ДАГЕСТАН;
11. АЛИЕВ МУХТАР АЛИЕВИЧ*, 25.08.1988 г.р., С. КОМСОМОЛЬСКОЕ КИЗИЛЮРТОВСКОГО РАЙОНА РЕСПУБЛИКИ ДАГЕСТАН;
12. АЛИЕВА ЗИМФИРА СУЛЕЙБАНОВНА*, 12.06.1985 г.р., С. НИЖНЕЕ ЧУГЛИ РЕСПУБЛИКИ ДАГЕСТАН;
13. АЛИМУРАДОВ ХИЗРИ ИСМАИЛОВИЧ*, 12.02.1982 г.р., СЕЛО ДЖАЛГАН ДЕРБЕНТСКОГО РАЙОНА РЕСПУБЛИКИ ДАГЕСТАН;
14. АЛИСКЕРОВ АЛИКБЕР ЭСЕДУЛЛАХОВИЧ*, 28.11.1984 г.р., С.ТАГИРКЕНТ-КАЗМАЛЯР МАГАРАМКЕНТСКОГО РАЙОНА РЕСПУБЛИКИ ДАГЕСТАН;
15. АЛИХАНОВА ДИНА ДЖУМАРТОВНА*, 17.08.1982 г.р., СЕЛО КУРУШ ДОКУЗПАРИНСКОГО РАЙОНА РЕСПУБЛИКИ ДАГЕСТАН;
16. АППАЕВ АЗАМАТ АТЛЫЕВИЧ*, 07.06.1990 г.р., Г. НАЛЬЧИК КАБАРДИНО-БАЛКАРСКОЙ РЕСПУБЛИКИ;
17. АРСНУКАЕВ ЗАУР НУРИТОВИЧ*, 28.04.1988 г.р., ГОРОД ГРОЗНЫЙ ЧИАССР;
18. АСХАБАЛИЕВ МАГОМЕД АХМЕДОВИЧ*, 27.04.1981 г.р., СЕЛО МАЙДАНСКОЕ УНЦУКУЛЬСКОГО РАЙОНА РЕСПУБЛИКИ ДАГЕСТАН;
19. АХМЕДОВ КЕМРАН ВЛАДИМИРОВИЧ*, 22.06.1990 г.р., С.ЧАХЧАХ-КАЗМАЛЯР МАГАРАМКЕНТСКОГО РАЙОНА РЕСПУБЛИКИ ДАГЕСТАН;
20. АХСАНОВА ГУЛЬНУР ВАГИЗОВНА*, 15.04.1976 г.р., ГОРОД ТЮМЕНЬ ТЮМЕНСКОЙ ОБЛАСТИ;
21. АЮПОВА АЛЬМИРА ИЛМУТДИНОВНА*, 01.08.1992 г.р., СТ. СТАРОГЛАДОВСКАЯ ШЕЛКОВСКОГО РАЙОНА ЧЕЧЕНСКОЙ РЕСПУБЛИКИ;
22. БАЙГЕРЕЕВ РАДЖАБ ШАХРУРАМАЗАНОВИЧ*, 05.04.1995 г.р., ГОРОД ХАСАВЮРТ РЕСПУБЛИКИ ДАГЕСТАН;
23. БАЛАБАНОВ ЮРИЙ ПАВЛОВИЧ, 07.02.1993 г.р., С. НЕЖИНКА ОРЕНБУРГСКОГО РАЙОНА ОРЕНБУРГСКОЙ ОБЛАСТИ;
24. БАРКИНХОЕВ ТИМУР МАГОМЕДОВИЧ*, 22.08.1991 г.р., П. ПРИВОЛЖСКИЙ СВЕТЛОЯРСКИЙ РАЙОН ВОЛГОГРАДСКОЙ ОБЛАСТИ;
25. БАТУКАЕВ БЕКХАН ХУСАИНОВИЧ*, 08.02.1988 г.р., Г. ГРОЗНЫЙ ЧЕЧЕНСКОЙ РЕСПУБЛИКИ;
26. БАЧАЕВ КАЗБЕК МАХМУДОВИЧ*, 15.11.1989 г.р., ХУТОР МОЛОКАНОВКА ОКТЯБРЬСКОГО РАЙОНА ВОЛГОГРАДСКОЙ ОБЛАСТИ;
27. БАШИРОВА ФАТИМА АЛЬБЕРТОВНА*, 30.07.1997 г.р., СТАНИЦА ЧЕРВЛЕННАЯ ШЕЛКОВСКОЙ РАЙОН ЧЕЧЕНСКОЙ РЕСПУБЛИКИ;
28. БЕЛИМГОТОВ ТИМУР МУХАДИНОВИЧ*, 04.05.1982 г.р., Г. НАРТКАЛА КАБАРДИНО-БАЛКАРСКОЙ РЕСПУБЛИКИ;
29. БЕЛОШАПКО ЕВГЕНИЙ АЛЕКСАНДРОВИЧ, 02.03.1988 г.р., ГОРОД УДОМЛЯ ТВЕРСКОЙ ОБЛАСТИ;
30. БУРХОНИДДИНИ СОБИРЧОНА*, 01.01.1991 г.р., Г. ВАХДАТ РЕСПУБЛИКИ ТАДЖИКИСТАН;
31. БУУЕВ АРСЛАН ХАМЗАТОВИЧ*, 16.11.1990 г.р., С. НОВОСЕЛЬСКОЕ ХАСАВЮРТОВСКОГО РАЙОНА РЕСПУБЛИКИ ДАГЕСТАН;
32. ВАГАБОВ ИСАГАДЖА МАГОМЕДХАБИБОВИЧ*, 21.08.1997 г.р., С. ГУРБУКИ КАРАБУДАХКЕНТСКОГО РАЙОНА РЕСПУБЛИКИ ДАГЕСТАН;
33. ВАСИЛЬЕВ СТАНИСЛАВ ОЛЕГОВИЧ*, 16.04.1993 г.р., ГОРОД УФА РЕСПУБЛИКИ БАШКОРТОСТАН;
34. ВОСКРЕСЕНСКИЙ ДЕНИС АЛЕКСАНДРОВИЧ*, 24.01.1990 г.р., С. ПУХОВО АНУЧИНСКОГО РАЙОНА ПРИМОРСКОГО КРАЯ;
35. ГАДАШОВ АЗЕР АЛЛАХЯР ОГЛЫ*, 09.02.1969 г.р., ГОРОД КАХИ АЗЕРБАЙДЖАНСКОЙ АССР;
36. ГАДЖИЕВ АЛЕВДИН ГАДЖИЕВИЧ*, 16.06.1997 г.р., С. МУЦАЛАУЛ ХАСАВЮРТОВСКОГО РЕСПУБЛИКИ ДАГЕСТАН;
37. ГАЗИЕВ МАХАЧ ГАЗИМАГОМЕДОВИЧ*, 25.06.1978 г.р., СЕЛО ХУПРИ ЦУНТИНСКОГО РАЙОНА РЕСПУБЛИКИ ДАГЕСТАН;
38. ГАЗИМАГОМЕДОВ ГАЗИМАГОМЕД МАГОМЕДОВИЧ*, 12.06.1977 г.р., Г. МАХАЧКАЛА РЕСПУБЛИКИ ДАГЕСТАН;
39. ГАУРГАШВИЛИ БЕСЛАН ГАИОЗОВИЧ*, 17.01.1985 г.р., РЕСПУБЛИКА ГРУЗИЯ;
40. ГЕРЕЕВ ДАУД РАСУЛОВИЧ*, 06.11.1984 г.р., С. КОСТЕК ХАСАВЮРТОВСКОГО РАЙОНА РЕСПУБЛИКИ ДАГЕСТАН;
41. ГОНЧАРЕНКО ПАВЕЛ СЕРГЕЕВИЧ, 20.08.1986 г.р., Г. ПЕЧОРА РЕСПУБЛИКИ КОМИ;
42. ГУДЖАЕВА ЭЛИДА НИЗАМИЕВНА*, 23.12.1995 г.р., ГОРОД ДЕРБЕНТ РЕСПУБЛИКИ ДАГЕСТАН;
43. ГУСЕЙНОВ АБДУЛАТИП УСМАНОВИЧ*, 21.05.1987 г.р., С. МУЦАЛАУЛ ХАСАВЮРТОВСКОГО РАЙОНА РЕСПУБЛИКИ ДАГЕСТАН;
44. ГЮЛИЕВ САХИБ МИНАБЕДДИН ОГЛЫ*, 17.09.1984 г.р., ГОРОД СУРГУТ ТЮМЕНСКОЙ ОБЛАСТИ;
45. ДЕДОВ НИКОЛАЙ СЕРГЕЕВИЧ, 26.05.1994 г.р., ГОРОД ОРЕНБУРГ ОРЕНБУГСКОЙ ОБЛАСТИ;
46. ДЕРИШЕВ АЛЕКСАНДР АЛЕКСАНДРОВИЧ, 19.07.1996 г.р., ПОСЕЛОК ВИЧЕВЩИНА КУМЕНСКОГО РАЙОНА КИРОВСКОЙ ОБЛАСТИ;
47. ДЖАБОРОВ ФИРУЗ ДАВЛАТЕРОВИЧ*, 03.02.1997 г.р., ГОРОД ОМСК ОМСКОЙ ОБЛАСТИ;
48. ДЖАНАЕВ КАМИЛЬ ГАРУНОВИЧ*, 18.12.1987 г.р., С. ТАТАЮРТ БАБАЮРТОВСКОГО РАЙОНА РЕСПУБЛИКИ ДАГЕСТАН;
49. ДЖАНАТЛИЕВ ИСЛАМ АЛИЕВИЧ*, 25.01.1989 г.р., Г. МАХАЧКАЛА РЕСПУБЛИКИ ДАГЕСТАН;
50. ДЖУРАЕВ ОЗОД ОДИЛОВИЧ*, 07.02.1994 г.р., ГОРОД ИСФАРА ЛЕНИНАБАДСКОЙ ОБЛАСТИ ТАДЖИКСКОЙ ССР;
51. ДЗЕЙГОВА ХАВА МАГОМЕД-АМИРОВНА, 11.04.1995 г.р., Г. НАЗРАНЬ РЕСПУБЛИКИ ИНГУШЕТИЯ;
52. ДИЯК КИРИЛЛ ВЛАДИМИРОВИЧ*, 16.10.1997 г.р., ПОСЕЛОК БЕРЕЗОВЫЙ СОЛНЕЧНОГО РАЙОНА ХАБАРОВСКОГО КРАЯ;
53. ДОМУЛЛОДЖОНОВ АБУБАКР АБДУМУТАЛИБОВИЧ*, 23.10.1995 г.р., САГДИТСКОЙ ОБЛАСТИ РЕСПУБЛИКИ ТАДЖИКИСТАН;
54. ДУДАЕВ АМИР САЛАУДИНОВИЧ*, 04.02.1990 г.р., С. АХОЙ-МАРТАН АЧХОЙ-МАРТАНОВСКОГО РАЙОНА ЧЕЧЕНСКОЙ РЕСПУБЛИКИ;
55. ДУНДАЕВ РАМАЗАН САИДХАСАНОВИЧ*, 19.08.1987 г.р., С. СЕРНОВОДСК СУНЖЕНСКОГО РАЙОНА ЧИАССР;
56. ЖУРАВЛЁВ МИХАИЛ ОЛЕГОВИЧ, 13.11.1997 г.р., Г. КАЛИНИНГРАД;
57. ЗАБАРА ВЛАДИМИР СЕРГЕЕВИЧ, 02.08.1996 г.р., ГОРОД РОСТОВ-НА-ДОНУ;
58. ЗАГИДУЛЛИН АЛИК ЮНУСОВИЧ*, 16.04.1975 г.р., ГОРОД ИВДЕЛЬ ПОСЕЛОК ГЛУХАРНЫЙ СВЕРДЛОВСКОЙ ОБЛАСТИ;
59. ЗАЙНУЛЛИН ФАНИС МАУЛЕТОВИЧ*, 03.10.1980 г.р., СЕЛО СТАРОЕ ИБРАЙКИНО АКСУБАЕВСКОГО РАЙОНА РЕСПУБЛИКИ ТАТАРСТАН;
60. ЗАЙЦЕВ ИЛЬЯ АЛЕКСЕЕВИЧ, 16.09.1997 г.р., Г. ЯРОСЛАВЛЬ ЯРОСЛАВСКОЙ ОБЛАСТИ;
61. ЗАРИПОВ АСЛИДДИН КИЕМОВИЧ*, 01.06.1977 г.р., КОЛХЗ КОММУНИЗМ ВАХШСКОГО РАЙОНА КУРГАН-ТЮБИНСКОЙ ОБЛАСТИ РЕСПУБЛИКИ ТАДЖИКИСТАН;
62. ЗОЗУЛЯ СТАНИСЛАВ АНДРЕЕВИЧ*, 10.01.1989 г.р., ГОРОД ГОРЛОВКА ДОНЕЦКОЙ ОБЛАСТИ УКРАИНЫ;
63. ЗОРИН РОМАН ВИКТОРОВИЧ, 15.01.1992 г.р., Г. СТУПИНО МОСКОВСКОЙ ОБЛАСТИ;
64. ИБРАГИМОВ РАШИД МАЛИКАЖДАРОВИЧ*, 08.11.1984 г.р. ;
65. ИБРАГИМОВА ЭЛИНА АБДУЛЛАЕВНА*, 28.12.1987 г.р., Г. ГРОЗНЫЙ ЧЕЧЕНСКОЙ РЕСПУБЛИКИ;
66. ИГАМБЕРДЫЕВ ХАМИД АЛИДЖОНОВИЧ*, 03.04.1985 г.р., Г. САМАРКАНД ЖЕЛЕЗНОДОРОЖНОГО РАЙОНА РЕСПУБЛИКИ УЗБЕКИСТАН;
67. ИДЕЛЕВА КРИСТИНА ИГОРЕВНА, 18.09.1993 г.р., ГОРОД ОРЕНБУРГ ОРЕНБУРГСКОЙ ОБЛАСТИ;
68. ИЛЯХУНОВ САБЫРЖАН СЛАМЖАНОВИЧ*, 10.11.1974 г.р., ГОРОД БИШКЕК РЕСПУБЛИКИ КЫРГЫЗСТАН;
69. ИМАЕВ РУСЛАН РОМАНОВИЧ*, 13.06.1990 г.р., ГОРОД УФА РЕСПУБЛИКИ БАШКОРТОСТАН;
70. ИСЕНГАЗИЕВ КАЙРАТ НАУРЗГАЛИЕВИЧ*, 04.02.1981 г.р., С. ВОЛЖСКОЕ НАРИМАНОВСКОГО РАЙОНА АСТРАХАНСКОЙ ОБЛАСТИ;
71. ИСМАИЛОВ КУРБАНЭФЕНДИ КУДЖАЕВИЧ*, 28.11.1971 г.р., С. ХПЕДЖ КУРАХСКОГО РАЙОНА РЕСПУБЛИКИ ДАГЕСТАН;
72. ИСОМАДИНОВ ОТАБЕК РАБИДИНОВИЧ*, 04.01.1989 г.р., Г. САМАРКАНДА РЕСПУБЛИКИ УЗБЕКИСТАН;
73. КАДИЕВ ШАМИЛЬ АЛИЕВИЧ*, 19.04.1972 г.р., С. ХУНЗАХХУНЗАХСКОГО РАЙОНА РЕСПУБЛИКИ ДАГЕСТАН;
74. КАЗАВАТОВ САЛАВАТ ИЛЬМУТДИНОВИЧ*, 29.09.1996 г.р., СЕЛО НИЖНЕЕ КАЗАНИЩЕ БУЙНАКСКОГО РАЙОНА РЕСПУБЛИКИ ДАГЕСТАН;
75. КАМАЛИЕВ ФАНИЛ ФАРИТОВИЧ*, 18.09.1959 г.р., ДЕРЕВНЯ КАРАТАЛ ЧЕКМУГАШЕВСКОГО РАЙОНА РЕСПУБЛИКИ БАШКОРТОСТАН;
76. КАМИЛОВ ХАМИДЖАН ХАТАМЖАНОВИЧ*, 20.04.1991 г.р., ГОРОД НООКАТ ОШСКОЙ ОБЛАСТИ КЫРГЫЗСКОЙ РЕСПУБЛИКИ;
77. КАМОЛОВ НУРУБЛЛО ИБРОНОВИЧ*, 20.11.1973 г.р., КИШЛАК ТЕЛМАНСКИЙ КУМСАНГИРСКОГО РАЙОНА ТАДЖИКСКОЙ ССР;
78. КАПЛАНОВ МАГОМЕД МУСАЕВИЧ*, 12.12.1988 г.р., ГОРОД ГРОЗНЫЙ ЧИАССР;
79. КАСАТКИН НИКОЛАЙ АЛЕКСАНДРОВИЧ, 12.10.1983 г.р., ГОРОД МАГАДАН МАГАДАНСКОЙ ОБЛАСТИ;
80. КАЩЕЕВ ВИТАЛИЙ СЕРГЕЕВИЧ, 01.11.1989 г.р., Г. ВОЛГОГРАД ВОЛГОГРАДСКОЙ ОБЛАСТИ;
81. КИСЕЛЕВ ЕВГЕНИЙ АЛЕКСЕЕВИЧ*, 15.06.1956 г.р. ;
82. КОВБАСКИН АЛЕКСЕЙ ЮРЬЕВИЧ, 09.09.1987 г.р., ГОРОД КРОПОТКИН КРАСНОДАРСКОГО КРАЯ;
83. КОЖАРОВ АНЗОР ВЛАДИМИРОВИЧ*, 28.02.1990 г.р., Г. БОДАЙБО ИРКУТСКОЙ ОБЛАСТИ;
84. КОЛОТОВ РОМАН МИХАЙЛОВИЧ, 07.09.1994 г.р., ДЕРЕВНЯ Б - ДУБРОВА УНИНСКОГО РАЙОНА КИРОВСКОЙ ОБЛАСТИ;
85. КОЛПАКОВ ВАЛЕНТИН АЛЕКСАНДРОВИЧ, 09.05.1997 г.р., Г. БАРНАУЛ;
86. КОРТ ЕВГЕНИЙ СЕРГЕЕВИЧ, 11.01.1996 г.р., Г. МОСКВА;
87. КРУТИНЬ ДМИТРИЙ СЕРГЕЕВИЧ, 20.08.1976 г.р., ГОРОД ЯНГИЕР СЫРДАРЬИНСКОЙ ОБЛАСТИ РЕСПУБЛИКИ УЗБЕКИСТАН;
88. КУНИЖЕВ АРТУР ВЛАДИМИРОВИЧ*, 26.10.1986 г.р., Г. БАКСАН КАБАРДИНО-БАЛКАРСКОЙ РЕСПУБЛИКИ;
89. КУРБАНОВ СЛАВИК АСАДУЛЛАЕВИЧ*, 06.09.1985 г.р., СЕЛО АГЛОБИ ДЕРБЕНТСКОГО РАЙОНА РЕСПУБЛИКИ ДАГЕСТАН;
90. КУРКУМГАЛИЕВ АЗАМАТ ТЛЕПКАЛИЕВИЧ*, 21.02.1989 г.р., П. РОМАШКИ ПАЛЛАСОВСКОГО РАЙОНА ВОЛГОГРАДСКОЙ ОБЛАСТИ;
91. КУТИЛИН ЕВГЕНИЙ АНАТОЛЬЕВИЧ, 25.04.1997 г.р., ГОРОД ХАБАРОВСК ХАБАРОВСКОГО КРАЯ;
92. ЛАБАЗАНОВА ХЕДА ИСЛАМОВНА*, 26.09.1991 г.р., Г. ГРОЗНЫЙ ЧЕЧЕНСКОЙ РЕСПУБЛИКИ;
93. ЛАПИН СЕРГЕЙ АНДРЕЕВИЧ, 07.12.1988 г.р., Г. КАЛИНИНГРАД;
94. ЛУКЬЯНЕНКО СЕРГЕЙ СЕРГЕЕВИЧ, 24.07.1967 г.р., ПОСЕЛОК СОЛОВЬЁВСКИЙ ТЫНДИНСКОГО РАЙОНА АМУРСКОЙ ОБЛАСТИ;
95. МАГОМЕДОВ АЛИ МАГОМЕДОВИЧ*, 31.12.1980 г.р., СЕЛО КАРАТЮБЕ ЦУНТИНСКОГО РАЙОНА РЕСПУБЛИКИ ДАГЕСТАН;
96. МАГОМЕДОВ АЛИАСХАБ ГАСАНОВИЧ*, 24.10.1998 г.р., Г. ЮЖНО-СУХОКУМСК РЕСПУБЛИКИ ДАГЕСТАН;
97. МАГОМЕДОВ КУРБАН ТАГИРБЕКОВИЧ*, 22.05.1994 г.р., РОССИЯ РЕСП. ДАГЕСТАН ТАБАСАРАНСКОГО Р-НА С. ХУЧНИ;
98. МАГОМЕДОВ ЮСУП БАХМАДАЛИЕВИЧ*, 05.06.1993 г.р., ТУРКМЕНИЯ ГОРОД ТУРКМЕНБАШИ РЕСПУБЛИКИ ТУРКМЕНИЯ;
99. МАКАЕВА ХАВА КУСАИНОВНА*, 11.04.1987 г.р., С. ОРДЖОНИКИДЗЕВСКАЯ СУНЖЕНСКОГО РАЙОНА ЧЕЧЕНСКОЙ РЕСПУБЛИКИ;
100. МАМАДАМИНОВ АБДУАЛИ КАРИМБОЕВИЧ*, 09.04.1966 г.р., КИШЛАК НАФАРОДЖ ИСТАРАВШАНСКОГО РАЙОНА РЕСПУБЛИКИ ТАДЖИКИСТАН;
101. МАМАЮСУПОВ ФАРРУХ ХАТАМЖАНОВИЧ*, 23.10.1987 г.р., Г. ОШ КИРГИЗСКОЙ РЕСПУБЛИКИ;
102. МАТВЕЕВ КОНСТАНТИН ЕВГЕНЬЕВИЧ, 29.08.1990 г.р., С. ГАЙДАРОВСК ОРДЖОНИКИДЗЕВСКОГО РАЙОНА РЕСПУБЛИКИ ХАКАСИЯ;
103. МАХКАМОВ МУХРИ МУХИДИНОВИЧ*, 03.05.1965 г.р. ;
104. МЕДЖИДОВ БАГАУТТИН АБДУЛБАСИРОВИЧ*, 03.05.1997 г.р., Г. КАСПИЙСК РЕСПУБЛИКИ ДАГЕСТАН;
105. МЕЖИДОВ ШАЙХ-МАГОМЕД ХУСЕЙНОВИЧ*, 16.11.1966 г.р., С. БАЧИ-ЮРТ ШАЛИНСКОГО РАЙОНА ЧИАССР;
106. МИХАЙ РЕНАТ БЕЙДЖУЕВИЧ, 20.10.1999 г.р., ГОРОД МОСКВА;
107. МУМИНОВ БАХРИДДИН ХАЙРУДИНОВИЧ*, 10.07.1988 г.р., ФАРАХСКИЙ РАЙОН КУЛЯБСКОЙ ОБЛАСТИ ТАДЖИКСКОЙ ССР;
108. МУРОДОВ ОЯТУЛЛО НАИМЖОНОВИЧ*, 09.05.1992 г.р., КУРГАН-ТЮБИНСКОЙ ОБЛАСТИ РЕСПУБЛИКИ ТАДЖИКИСТАН;
109. МУХАЖИРОВ ЗАУР АНВАРОВИЧ*, 07.06.1983 г.р., ГОРОД МАХАЧКАЛА РЕСПУБЛИКИ ДАГЕСТАН;
110. МУХАМБЕТОВ АЛИК МУХТАРОВИЧ*, 08.03.1993 г.р., С. РОМАШКИ ВОЛГОГРАДСКОЙ ОБЛАСТИ;
111. МУХАММАДЗОДА АЛОВАДДИН*, 08.08.1990 г.р., С. ДАШТАК ДАНГАРИНСКОГО РАЙОНА ХАТЛОНСКОЙ ОБЛАСТИ РЕСПУБЛИКИ ТАДЖИКИСТАН;
112. НАЗАРОВ ГЛЕБ НИКОЛАЕВИЧ*, 05.05.1991 г.р., СЕЛО БЫЗОВО УПОРОВСКОГО РАЙОНА ТЮМЕНСКОЙ ОБЛАСТИ;
113. НАРЧАВОВ ИСМАИЛ ВАЛЕРЬЕВИЧ*, 13.12.1996 г.р., РД, Г.КАСПИЙСК;
114. НЕЖИНСКАЯ ЕВГЕНИЯ МИХАЙЛОВНА*, 26.02.1997 г.р., ГОРОД АРТЕМОВСКИЙ СВЕРДЛОВСКОЙ ОБЛАСТИ;
115. НОДИРОВ ЗАФАР ГАФФОРОВИЧ*, 06.08.1969 г.р., С. МАДАНИЯТ ТАИЛЯКСКОГО РАЙОНА САМАРКАНДСКОЙ ОБЛАСТИ РЕСПУБЛИКИ УЗБЕКИСТАН;
116. НОДИРОВ ФАРХОД ШУХРАТОВИЧ*, 02.01.1983 г.р., С. МАДАНИЕТ ТАЙЛАКСКОГО РАЙОНА САМАРКАНДСКОЙ ОБЛАСТИ РЕСПУБЛИКИ УЗБЕКИСТАН;
117. НУКАЕВА ИМАН АСЛАМБЕКОВНА*, 07.02.1986 г.р., СЕЛО НОВЫЕ АТАГИ ШАЛИНСКОГО РАЙОНА ЧЕЧЕНСКОЙ РЕСПУБЛ