Ипотека просит помощи

Страница 3

Наши пляжницы стали призерами чемпионата Европы

Страница 15

Российская Газета

Ежедневная общенациональная газета. Выходит с ноября 1990 года. **Понедельник, 3 августа 2015.** № 169(6740) **www.rg.ru** Столичный выпуск

Точка зрения Академик Руслан Гринберг: За счет бедных выходить из кризиса аморально и безграмотно

Не там ищем

PHOTOXPRESS

Ирина Невинная

Ради выхода из кризиса минфин снова предлагает ограничить индексацию пенсий. По мнению финансистов, необходимо «затянуть пояса» ради инвестиций и роста экономики в будущем.

Можно ли экономить на пенсионерах, у которых это «будущее» вообще-то может и не наступить? Чем чреват такой подход и есть ли ему альтернативы? Ответы на эти и другие вопросы «Российская газета» искала вместе с Русланом Гринбергом, членом-корреспондентом РАН, директором Института экономики РАН.

РУСЛАН ГРИНБЕРГ: Намерение отказаться от индексации пенсий по фактическому, а значит двузначному темпу инфляции и ограничиться их увеличением на 5% — это беспрецедентный шаг в новейшей российской истории, и шаг ошибочный в экономическом и политическом отношении.

Судьба пожилых людей в сегодняшней России и без того незавидна. А символическая индексация пенсий настолько обесценит покупательную способность пенсионеров, что впору говорить о высокой вероятности их скачкообразного массового перехода из зоны бедности в зону нищеты. Как говорила моя бабушка, «сначала мы были бедными, а потом нас обокрали».

Символическая индексация пенсий при высокой инфляции может привести к обнищанию пенсионеров.

Все последние годы, включая даже кризисные 2009—2010, правительство находило средства для индексации пенсий на коэффициент, даже превышающий инфляцию. Пусть немного, но все же выше...

РУСЛАН ГРИНБЕРГ: Здесь уместно заметить, что, так сказать, «пенсионерская» инфляция, то есть динамика стоимости тех товаров и услуг, на потребление которых идет львиная доля доходов пожилых людей, а это еда, квартплата и лекарства, как правило, заметно опережает уровень официальной инфляции.

→ 3

МУЖЕСТВО Сегодня исполняется 20 лет со дня захвата экипажа Ил-76, совершившего побег из афганского плена

Во сне все лечу из Кандагара...

ИЗ КНИГИ «ЗА ГОЛОСАМИ В КАНДАГОР»

Снимок сделан в Кандагаре в 1995 году. Это уже четвертый месяц, когда к летчикам допустили врачей из Центра социальной и судебной психиатрии имени Сербского.

Лариса Ионова

Красивое и грозное название «Кандагар» ворвалось в наше сознание с одноименным российским блокбастером, обреченным на успех. Невероятный угон самолета из талибского плена — такие сюжеты и не снились голливудским режиссерам. А самое главное, что это был не полет фантазии сценариста, а самая настоящая правда.

Эта история прогремела на всю страну в 1995 году. 3 августа российский транспортный самолет Ил-76 был принудительно посажен истребителем-перехватчиком на аэродром Кандагар в Афганистане. Весь экипаж оказался в плену у талибов: командир воздушного судна Владимир Шарпатов, второй пилот Газинур Хайруллин, штурман Александр Здор, бортинженер Асхат Аббязов, бортрадист Юрий Вшивцев и два инженера — Сергей Бутузов и Виктор Рязанов.

Тогда вся страна следила за судьбой кандагарских пленников, простых тюменских летчиков, захваченных в таинственном Афганистане.

→ 9

4 **Двухэтажный поезд** будет ходить из Москвы в Воронеж

8 **Киевские каратели** продолжают усиливать обстрелы Донбасса

10 **15-летняя школьница** из Тюмени обезвредила вооруженного преступника

14 **Лидия Графова** знает, как можно помочь украинским беженцам

8 **Ангела Меркель** уверенно шагает к очередным выборам, чтобы вновь стать канцлером и править Германией до 2021 года

REUTERS

Миграция Людям полезных профессий будет легче стать гражданами России

И быстрых разумом рабочих

О том, что российская земля может рождать своих Платонов и Ньютонов, писал еще Михаил Ломоносов. Эта мысль верна и два с половиной века спустя. Но вырастить своих суперпрофессиональных токарей и сварщиков мешает невысокое качество подготовки кадров. Поэтому, как во времена Ломоносова, и у квалифицированных иностранцев можно поучиться.

Ярослав Николаев

Мигранты медики, инженеры, рабочие смогут получить гражданство России в упрощенном порядке.

7 августа заработает приказ минтруда, который сегодня «Российская газета» публикует на стр. 13. Документ определяет, кто может претендовать на упрощенный порядок.

Список включает в себя 74 профессии, специальности и должности. Среди них — акушерка, врач, врач-терапевт, газосварщик, инженер-конструктор, медицинская сестра, провизор, рентгенолаборант, строительный слесарь, техник по бурению, техник-технолог, токарь, фармацевт, фрезеровщик, строительный электрослесарь.

→ 5

АВГУСТ: КАКИЕ ЗАКОНЫ ЕЩЕ ВСТУПАЮТ В СИЛУ

Запрещенные к ввозу в Россию продовольственные товары будут конфисковывать на границе и уничтожать

Работающим пенсионерам пересчитают пенсии последний раз по старой системе

Центробанк будет утверждать руководителей банков и других финансовых организаций

Управдомы теперь не смогут подтасовать протоколы собраний жильцов и выставлять двойные платежи

Офшорным компаниям запретят участвовать в государственных и муниципальных закупках

ПРОЕКТ Верховный суд предлагает смягчить систему наказаний за мелкие преступления

Раскаялся и свободен

Владислав Куликов

Пленум Верховного суда России поддержал законопроект, смягчающий подходы к наказаниям за незначительные грехи. Человека, первый раз попавшегося на мелком преступлении, смогут простить, если он загладит вину. Ряд мелких преступлений перестают считаться преступлениями, за них накажут в рамках Кодекса об административных правонарушениях.

В ближайшее время документ будет внесет в Госдуму. Существенные поправки вносятся в Уголовный и Уголовно-процессуальный кодексы, а также Кодекс об административных правонарушениях. Эксперты предполагают, что новые подходы позволят сократить на 300 тысяч ежегодное количество уголовных дел, направляемых в суды. Но это не значит, что вводится всепрощение. Наоборот, кто виноват — ответит за свое в любом случае. Однако человеку преподадут урок, не сломав ему жизнь. А дальше уже все зависит от него.

Более того, новый закон, если будет принят, очистит биографии сотен тысяч уже осужденных людей. У них будет реальный шанс начать жизнь как будто с чистого листа. Среди преступлений, которые выпадают из Уголовного кодекса — побои, угрозы, уклонение от алиментов и некоторые другие. По данным Верховного суда страны, сегодня практически каждый второй из осужденных наказан именно за преступление небольшой тяжести. Во многих случаях человек не настолько опасен для общества, чтобы ему ставить вечное пятно в биографии.

Ведь судимость — это клеймо. Из тюрьмы еще можно выйти. А за судимость придется отвечать всю жизнь, она еще и детям может аукнуться. Есть места, где при приеме на работу проверяют и анкеты родителей.

«У государства не может быть целью кара, месть за то, что человек совершил. Ошибки бывают, но они не должны стать клеймом на всю жизнь», — заявил председатель Верховного суда России Вячеслав Лебедев. Поэтому теперь предлагаются другие меры. Одна из главных новаций: человек может быть вообще освобожден от уголовной ответственности, если впервые совершил преступление небольшой или средней тяжести. Но есть одно условие: надо обязательно возместить ущерб.

Законопроект предписывает следователям предупреждать граждан, обвиняемых в преступлениях мелкой и средней тяжести, что у тех есть право быть освобожденными от уголовной ответственности на определенных условиях. А человек уже будет принимать решение и за него расписываться: или — виноват, все исправлю, или — не виноват, буду защищаться.

Раньше часто повторяли фразу — «чистосердечное признание смягчает наказание». Однако бывалые люди говорили, что это не так: чем больше расскажешь, тем дольше будешь сидеть. Теперь все меняется, раскаяние действительно становится спасением.

→ 2

Официальные курсы валют ЦБ России с 01.08.15

Австралийский доллар	43,9016	Венгерский форинт**	21,3470	Казахстанский тенге**	32,1947	Новый туркменский манат	17,2515	Турецкая лира	21,6223	Швейцарский франк	62,5864
Азербайджанский манат	57,4120	Вон Республики Корея***	51,4986	Канадский доллар	46,2988	Норвежская крона*	73,6598	Узбекский сум***	23,4353	Южноафриканский рэнд*	47,3672
Армянский драм**	12,6246	Датская крона*	88,4537	Киргизский сом**	96,0920	Польский злотый	15,9106	Украинская гривна*	28,5323	Японская иена**	48,5798
Белорусский рубль****	39,6490	Доллар США	60,3458	Китайский юань*	97,1815	СДР	84,1444	Фунт стерлингов	93,9403		
Болгарский лев	33,7486	Евро	66,0002	Молдавский лей*	32,1844	Сингапурский доллар	43,8623	Чешская крона*	24,3989		
Бразильский реал	17,8935	Индийская рупия**	94,1506	Новый румынский лей	14,9775	Таджикский сомони*	96,4144	Шведская крона*	69,9954		

*За 10
**За 100
***За 1000
****За 10 000

4 607044 060111 15132

Российская газета
www.rg.ru
3 августа 2015
понедельник №169 (6740)

ДАТА

Воздушно-десантным войскам России—85 лет

НИКТО, КРОМЕ НИХ

Михаил Фалалеев

РУКОВОДСТВО страны и Вооруженных сил поздравило «крылатую пехоту» с 85-летием.

«Авторитет ВДВ завоеван десятилетиями отваги, доблести и чести. Не одно поколение наших граждан воспитывалось на рассказах о героических подвигах десантников. Все они служили укреплению нашей Родины, безопасности людей. Этими традициями государственности, патриотизма, преданности интересам Отечества «голубые береты» сильны и сегодня. Уверен, что вы преумножите достижения своих предшественников, всегда и до конца исполните свой долг и впредь будете действовать столь же четко и слаженно, как единая команда. И конечно, будете всегда верны своему девизу: «Никто, кроме нас!»—говорится в поздравительной телеграмме премьер-министра России Дмитрия Медведева.

Командующий ВДВ генерал-полковник Владимир Шаманов сообщил, что в юбилейном году в войсках продолжаются масштабные перемены: появляются новые подразделения, увеличиваются уже существующие, поступает новейшее вооружение и техника. Сейчас численность Воздушно-десантных войск составляет около 45 тысяч, и, как ожидается, она будет расти. Планируется сформировать три новых разведывательных батальона (вдобавок к уже сформированным пяти) и шесть танковых рот. Он подтвердил планы создать в десантно-штурмовых дивизиях новые полки, один из которых может быть размещен в Крыму. По его словам, «пока просматривается город Джанкой». В перспективе ВДВ хотят сформировать и собственную научную роту.

ЗА ГРАНЬЮ

В СКР пообещали вернуть собаку-поводыря слепой певице

И КТО ВЫ, ЛЮДИ?

Михаил Фалалеев

ОФИЦИАЛЬНЫЙ представитель Следственного комитета России Владимир Маркин пообещал через свой Twitter, что правоохранительные органы сделают все возможное, чтобы вернуть слепой певице Юлии Дьяковой собаку-поводыря—лабрадора Диану.

Эта дикая и действительно бесчеловечная история произошла возле станции метро «Профсоюзная». Юлия Дьякова зарабатывала себе на жизнь тем, что пела в подземных переходах.

Юлия почувствовала, как дернулся поводок, собака взвизгнула и тут же замолчала. И вскоре у девушки остался лишь пустой поводок. По ее мнению, собаку могли увести те, кто постоянно ее попрекал: мол, она всего лишь использовала животное, чтобы разжалобить прохожих.

Разумеется, и полиция, и следователи, и многие волонтеры уже включились в поиски животного, ставшего другом и опорой в жизни слепой от рождения девушки. Добровольцы ищут, как могут—расклеивают объявления, расспрашивают знакомых и прохожих, просто внимательно присматриваются к собакам—а вдруг заметят и узнают ту самую Диану?

Полицейские же проверяют заводчиков собак—они не очень верят в версию Юлии о какой-то мести. Более вероятной представляется ситуация, когда собаку весьма недешевой породы, которую специально выводили для сопровождения больных людей (то есть тут особая генетика), похитили с вполне определенной целью—выгодно продать на «черном рынке». Так как эта собака по своей природе не может быть агрессивной и оказывать сопротивление, она оказалась для воров легкой добычей. Не исключено, что ее приставят к другому несчастному человеку или же ей предстоит производить на свет других поводырей.

Президент Владимир Путин встретился с главой Сбербанка Германом Грефом

Сложно, но рост есть

АЛЕКСЕЙ НИКОЛЬСКИЙ / ТАСС

Президент поинтересовался у Германа Грефа, возвратил ли Сбербанк Банку России средства, выделенные на его поддержку.

Виталий Петров

Ситуация на рынке ипотечного кредитования начнет восстанавливаться во втором полугодии. Такой прогноз сделал глава Сбербанка Герман Греф на встрече с президентом Владимиром Путиным.

«В целом мы прогнозируем второе полугодие сложным, но такого низкого уровня кредитования, который был в первом и втором кварталах, мы не предполагаем», — заявил собеседник главы государства. По его словам, средний процент с господдержкой сейчас составляет 12 процентов, а без компенсаций со стороны государства — 13 процентов. Кроме того, следом за снижением ставки ЦБ Сбербанк также постепенно снижает ставки, что благотворно сказывается на рынке.

Греф рассказал, что с начала года было выдано 250 миллиардов рублей ипотечных кредитов, из которых 64 миллиарда — это кредиты с господдержкой. Именно благодаря последней мере удалось избежать сильного провала в этой области. «В июне мы увидели медленный, но постепенный рост спроса на кредиты со стороны юридических лиц. Большой рост мы увидели и в сегменте крупнейших предприятий», —сказал он.

Акцент

> В июне Сбербанк зафиксировал медленный, но постепенный рост спроса на кредиты со стороны юридических лиц

При этом первое полугодие Сбербанк закончил со значительно меньшей прибылью, чем в прошлом году. «У нас по первому полугодию прошлого года была прибыль 186 миллиардов рублей, в этом году только 81,5 миллиарда.

Но для такого тяжелого года, в общем, сам факт наличия прибыли уже очень хорошо», —полагает Греф. По шести месяцам кредиты юридическим лицам упали примерно на 6,5 процента, кредиты физическим лицам — на 0,5 процента, уровень кредитования физических лиц пока удается держать, в первую очередь, за счет ипотеки.

Оценивая политику ЦБ, Греф высказал мнение, что его руководство очень жестко действовало по отношению к банковской системе, однако именно это смягчило ситуацию. Владимир Путин поинтересовался у своего собеседника, растет ли объем депозитов в банке. По словам Грефа, последний квартал прошлого года и первый квартал текущего были шоковыми, но сейчас наблюдается некоторый рост. «Если говорить о депозитах физических лиц, то на 1 июля рост—7%. Это очень хороший показатель, и за счет этого, конечно, мы во многом сумели вернуть очень дорогие средства Центрального банка, которые мы привлекали, и в два раза уменьшить объем привлечения», —добавил глава Сбербанка.

— То есть вы вернули Центральному банку те средства, которые он вам давал на поддержку, да? —уточнил Путин.

— Это средства Центрального банка, которые мы привлекали как временную ликвидность. Больше половины средств вернули. Для нас это самые дорогие средства. ЦБ регулирует денежную кредитную политику, поэтому, конечно, они вынуждены были поднимать ставки, и для нас это стоило прибыли. У нас три триллиона рублей было привлечено из Центрального банка, сейчас уже менее 1,5 триллиона, — пояснил Греф.

— Это хорошая динамика, — оценил глава государства.

ТЕМ ВРЕМЕНЕМ

В Кремле не исключают асимметричных ответных действий на новые, выдвинутые против ряда российских и физических лиц, санкции со стороны США. «В целом, принцип взаимности, безусловно, в таком санкционном обмене—базовый, но это не самоцель. Поэтому нельзя исключать и асимметричных действий», —заявил пресс-секретарь президента Дмитрий Песков.

По его словам, негативное отношение Москвы к подобным санкционным решениям со стороны США давно известно, и оно не меняется. «Главное—это шаги, которые американская сторона делает без очевидного резона, не преследуя какой-то конкретной цели», —подчеркнул представитель Кремля. По его мнению, кроме негатива, эти шаги ничего не несут. «Мы считаем, что эти санкции незаконны, противоречат нормам международного права и наносят существенный вред двусторонним отношениям», —резюмировал Дмитрий Песков.

КСТАТИ

Владимир Путин также поздравил председателя КНР Си Цзиньпина в связи с избранием Пекина столицей зимних Олимпийских и Паралимпийских игр 2022 года. В поздравительной телеграмме российский лидер отметил высочайший уровень организации летней Олимпиады 2008 года, выразив уверенность, что зимние Игры-2022 пройдут с не меньшим успехом и станут незабываемым праздником для спортсменов и любителей спорта во всем мире, а также будут способствовать дальнейшему развитию КНР. Россия со своей стороны готова оказать Китаю всемерное содействие в подготовке к предстоящей Олимпиаде.

Раскаялся и свободен

1 → При этом к человеку, освобожденному от уголовной ответственности, могут быть применены некоторые меры уголовно-правового характера. Проще говоря, наказание все равно будет назначено. Не тюрьма, конечно, а что-то иное, например штраф, обязательные работы и прочее. Это позволит закрепить жизненный урок.

Так что о безнаказанности речи не идет. «Какая же безнаказанность? — сказал Вячеслав Лебедев, отвечая на соответствующие вопросы.—Ответственность за преступления будет. Не думаю, что человека останавливает угроза, что он станет уголовником, останавливает возможная ответственность».

Согласно проекту, назначать меры уголовно-правового характера будет правомочен только суд. Наказание раскаявшемуся не должно превышать половины срока, предусмотренного соответствующей статьей УК. В сухом остатке система будет работать так: человек впервые совершил мелкое преступление, раскаялся, возместил ущерб, тогда суд назначит ему половинное наказание, скажем, отправляет на обязательные работы. Но официальной судимостью это считаться не будет, слово «виновен» не прозвучит, в анкеты сей факт биографии не попадет.

Кроме того, ряд статей предлагается совсем вывести из Уголовного кодекса, тогда вопрос будет решаться в административном порядке. За побои, угрозы, уклонение от алиментов нарушителей смогут отправлять на обязательные работы, под административный арест до пятнадцати суток или штрафовать. Причем штрафы предусматриваются серьезные. Например, за побои предлагается штраф до 30 тысяч рублей. Вполне чувствительное наказание . Так что, хотя это и станет «лишь» административными правонарушениями, лучше не хамить, руки не распускать, а о детях заботиться. Срок давности по таким делам предлагается установить до двух лет. Времени привлечь нарушителя к ответу будет достаточно.

В Верховном суде не исключают, что в процессе обсуждения законопроекта «нашим обществом, а позже в Госдуме» количество декриминализованных статей Уголовного кодекса может увеличиться. Например, эксперты уже сейчас говорят о том, что к административной ответственности можно привлекать за невыплату заработной платы или непредоставление информации. Хороша ли такая идея? Посмотрим, что скажут законодатели.

Зам Генпрокурора Сабир Кехлеров поддержал законопроект, указав, что теперь следователи смогут реально заняться расследованием тяжких преступлений, а не прикрываться большой загрузкой по мелким делам

Проект также предлагает увеличить сумму хищения, за которое наступает уголовная ответственность, с 1 до 5 тысяч рублей, а значительным ущербом считать хищение не от 2,5 тысячи, а от 10 тысяч рублей. Но если гражданин в течение года несколько раз попадется на мелких хищениях, то окажется под судом.

ФИНАНСЫ Банк России сделал кредиты немного дешевле

Ставка на снижение

Роман Маркелов

Банк России на заседании в пятницу понизил ключевую ставку на 0,5 процента. С сегодняшнего дня мегарегулятор будет одалживать банкам деньги под 11 процентов годовых. Это решение позволит ускорить экономику—кредитоваться станет легче и гражданам, и предприятиям.

В ЦБ заявили, что баланс рисков по-прежнему смещен к охлаждению производства, даже несмотря на некоторое увеличение рисков по инфляции. При этом в мегарегуляторе прогнозируют, что рост цен в стране все-таки будет замедляться, причем произойдет это из-за слабого внутреннего спроса. Не исключено, что ровно через год россияне будут жить в новой ценовой реальности—с однозначной инфляцией менее 7 процентов, а в 2017 году—с ростом цен в 4 процента. В этом году товары в РФ подорожали, по данным Росстата, на 9,5 процента.

Почему так происходит? «В июле наблюдалось временное ускорение годовой инфляции, что было ожидаемо и обусловлено большим, чем в 2014 году, повышением тарифов на услуги коммунального хозяйства», —отметили в ЦБ. При этом рост цен за последние недели был практически равен нулю.

Вместе со снижением ключевой ставки с традиционным лагом в несколько недель снизятся и ставки по кредитам и вкладам граждан. Эта тенденция так и продолжит оставаться палкой о двух концах. С одной стороны, уровень ставок по депозитам пока еще останется высоким, говорят в ЦБ. Следовательно, держать деньги в рублевых вкладах будет привлекательно и можно ожидать дальнейшего роста общих объемов вкладов. С другой стороны, банковский сектор может столкнуться с низкими годовыми темпы роста кредитования.

Дальнейшая ситуация в экономике будет зависеть все же от мировых цен на энергоносители. По оценке мегарегулятора, стоимость нефти довольно долгое время вряд ли будет превышать 60 долларов за баррель. Сейчас она ниже—котировки колеблются в районе 52—53 долларов за бочку. Нефть начала дешеветь еще на прошлой неделе, а вслед за ней в цене потерял и рубль.

Кстати, российская валюта на пятничных торгах ответила на решение ЦБ о снижении ключевой ставки ожидаемо—снижением. Доллар стоил дороже 61 рубля, а евро превышало 67 рублей. По словам ведущего эксперта Центра развития НИУ «Высшая школа экономики» Дмитрия Мирошниченко, этот взлет следует считать краткосрочным. «За несколько дней курс рубля может и закрепиться. Окончательно расставит все по своим местам динамика цен на нефть», —предупреждает собеседник «РГ».

Следующее решение по ключевой ставке ЦБ будет принимать 11 сентября. По мнению доцента факультета финансов и банковского дела РАНХиГС при президенте РФ Василия Якимкина, рассчитывать на подъем ключевой ставки через полтора месяца вряд ли придется. Не исключено, что она останется на месте или вновь будет снижена. В минэкономразвития уже заявили, что видят дальнейший потенциал для снижения этого показателя — примерно на 0,5—1 процент, если недельная инфляция будет колебаться возле нулевой отметки.

КАК МЕНЯЛАСЬ КЛЮЧЕВАЯ СТАВКА В РОССИИ ЗА ПОСЛЕДНИЙ ГОД, %

Источник: ЦБ РФ

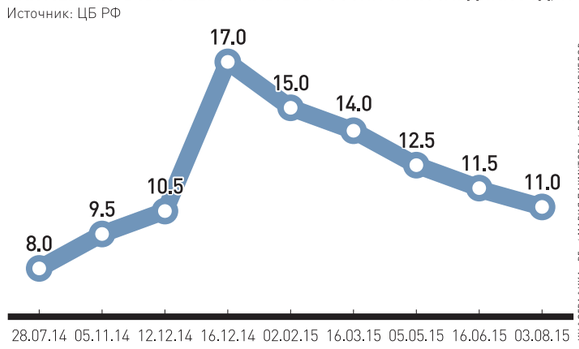

ИНФОГРАФИКА «РГ» / МАРИЯ ПАХМУТОВА / РОМАН МАРКЕЛОВ

ИНЦИДЕНТ Через 10 дней станут известны причины аварийной посадки в Домодедово

Шасси пошло в отказ

Татьяна Шадрина

В РОСАВИАЦИИ классифицировали аварийную посадку в аэропорту Домодедово как серьезный авиаинцидент. Он произошел в пятницу с самолетом Embraer-120 авиакомпании «РусЛайн», который следовал регулярным рейсом Ульяновск—Москва.

Лайнер заходил на посадку и не смог выпустить переднюю опору шасси, хотя экипаж делал неоднократные попытки для этого. Поняв, что передняя стойка вряд ли поддастся, пилоты приняли решение садиться на два основных шасси и нос самолета (фюзеляж). Перед тем, как «клюнуть носом», экипаж выработал запас топлива, чтобы исключить вероятность возгорания самолета при посадке. Но все равно уже создана комиссия по расследованию инцидента с участием не только представителей Росавиации, но и разработчиков воздушного судна, Института гражданской авиации. Этим случаем заинтересовались и в Следственном комитете. Спецкомиссия изучит все обстоятельства и причины происшедшего, заверили «РГ» в Росавиации. Однако подчеркнули, что до официальных результатов любые версии выдвигать преждевременно и некорректно. Действия летчика, посадившего лайнер, обязательно будут квалифицированы, дадут оценку его решению, принятому в экстренной ситуации, ответили в Росавиации. Скорее всего, по мнению экспертов, они будет определены как правильные, но надо все-таки дождаться заключения комиссии. Обычно они готовы уже через 7—10 дней.

> При аварийном приземлении один из самых больших рисков для пассажиров—возгорание топлива

За это время проверят всю документацию по техобслуживанию самолета, его предполетную подготовку, чтобы выяснить, что привело к тому, что шасси не сработало. Шасси довольно сложный механизм. И надо смотреть, что там повредилось. Ведь при взлете оно было убрано, самолет вылетел штатно. Если бы шасси осталось выпущенным, то борт вернулся в Ульяновск.

Причин невыпуска шасси может быть несколько, в том числе и неполадки в системе гидравлики, несрабатывании челночного клапана, например. Сводить все к недосмотру техперсонала до выяснения причин невыпуска шасси также некорректно, отмечают специалисты. Что касается самого самолета, то таких моделей выпущено не более 350 судов. Всего на данный момент с Embraer-120 зафиксировано 22 серьезных авиаинцидента или катастрофы. И только один из них с невыпуском шасси, отмечают эксперты.

ОБРАЗОВАНИЕ Эксперты: Перенос начала учебного года «сломает» все программы

Когда за парту?

ПЕДАГОГИ, директора школ, эксперты «от образования» высказались против переноса начала учебного года. Такое предложение сделал помощник президента РФ Игорь Левитин. Таким образом он хочет поддержать туризм в регионах и продлить «бархатный сезон». По его словам, учебный год можно начинать с 15 сентября.

«С 25 августа по 1 сентября вся страна сидит в аэропортах... Почему начало учебного года нельзя сделать плавающим? —сказал он.—Мы хотим вынести этот вопрос на Госсовет...» Чиновник привел пример: такая практика есть в Испании, Италии, Франции.

Предложение не нашло поддержки и в минобрнауки: первый заместитель министра Наталья Третьяк заявила, что не считает подобные изменения целесообразными.

Евгений Ямбург, *заслуженный учитель РФ, доктор педагогических наук, директор Центра образования № 109:*

—Во-первых, нельзя руководствоваться только соображениями прагматики. Есть «День знаний»: это торжественный и трогательный день. А во-вторых, учебные программы сегодня насыщенны. Нужно успеть все пройти за 35 недель. И любой сдвиг скажется на образовательном процессе. Это не самая удачная идея, и никакого отношения к школе она не имеет.

Ирина Абанкина, *директор Института развития образования НИУ ВШЭ:*

—Любое изменение в образовательном процессе должно преследовать внятную образовательную цель. Это важнее туризма и транспортных проблем. Эта инициатива повлечет серьезную перестройку учебных планов: нужно перераспределять нагрузку по четвертям. Реализовать ее будет сложно, а результат—не так очевиден.

Юрий Барзыкин, *вице-президент Российского союза туриндустрии (РСТ):*

—Инициатива переноса начала учебного года не нова. Мы об этом говорили в начале 2000-х годов, когда я был вице-губернатором Краснодарского края. Но при ее реализации нельзя допустить, чтобы, как сейчас родители с детьми сидят в аэропортах и на вокзалах накануне 1 сентября, также сидели и перед 15—20 сентября. Важно определить регионы, которые нуждаются в этом. Кстати, данная мера, скорее всего, не потребует серьезного изменения федерального законодательства. Продолжительность учебного года регулируется учебными планами в регионах. Поэтому принять соответствующие нормативные акты можно и на местных уровнях при согласовании с минобрнауки. При этом не стоит забывать, что если дети северных регионов будут начинать учебный год позже, то они должны и заканчивать его позже или, например, наверстывать учебный план на майских каникулах.

Людмила Казанцева, *педагог, г. Омск:*

—Я поддерживаю инициативу Левитина. Потому что каждый год наблюдаю картину—в начале сентября нет трети класса. На наших курортах начинается «бархатный сезон»—мы идем школьникам навстречу и разрешаем пропустить недельку-другую. Но ребятишкам тяжело—им приходится «догонять» одноклассников.

Подготовили: Ксения Колесникова, Алена Узбекова, Наталья Граф

ЖИЛЬЕ

Россиянам компенсируют траты на капремонт

ВЗНОСЫ НЕ ТЯНУТ

Александра Воздвиженская

РОССИЯНЕ не в состоянии платить высокие взносы за капремонт многоквартирного дома. Чтобы помочь им в этом, 85 процентов расходов должны взять на себя местные или региональные власти, считают в Госдуме.

Необходимо уточнить в законодательстве сроки исполнения ремонтных работ (не позднее чем через 8 лет после начала уплаты взносов населением) и обязать привязывать капремонт к конкретному дому, чтобы каждый собственник знал, что его средства не отойдут другому дому. Поправки, которые должны заработать с 1 января 2016 года, внесла на рассмотрение в Госдуму группа депутатов.

«Если сроки проведения ремонта, установленные региональной программой капремонта, затягиваются более чем на три года, собранные взносы возвращаются их плательщикам с учетом начисленных процентов. Если менее чем на три года, собранные за 5 лет взносы сохраняются до проведения ремонта, при этом новые взносы не уплачиваются»,—уточняется в пояснительной записке.

За последний месяц это вторая законодательная инициатива, которая касается капремонта многоквартирных домов. 14 июля другая группа депутатов предложила еще более радикальное решение: уравнять взносы россиян по всей России. По задумке парламентариев, жители Крайнего Севера должны платить по два рубля за квадратный метр, остальные—по рублю.

С 1 июля новая строка в платежках ЖКХ о капремонте появилась у жителей Москвы и Карелии. В среднем по стране население платит шесть рублей за квадратный метр жилья. Самые высокие ставки пришлись на столицу—15 рублей, а самые низкие остаются в Санкт-Петербурге—два рубля.

ИНИЦИАТИВА

Покупателям запретят возвращать часы в магазин

ВРЕМЯ—ДЕНЬГИ

Тарас Фомченков

МИНПРОМТОРГ выступил с инициативой, благодаря которой часы могут признать технически сложным товаром. Сейчас такая продукция имеет этот статус только до продажи владельцу. А как только часы оказываются у него на руке, то технически сложным товаром они быть перестают.

И в результате могут быть возвращены обратно в магазин в течение двух лет с момента покупки при наличии почти любого, даже незначительного дефекта. Дело в том, что сейчас часы не входят в перечень товаров надлежащего качества, не подлежащих возврату и обмену на аналогичный товар других размера, формы, габарита, фасона, расцветки или комплектации, что дает право потребителю возвратить продавцу часы как товар надлежащего качества в течение 14 дней.

Пакет документов, который может исправить положение, размещен минпромторгом на официальном портале раскрытия информации госорганами.

Сложившаяся ситуация, подчеркивается в сопроводительной записке, требует немедленного разрешения, поскольку злоупотребление потребителем своим положением приводит к тому, что производители и продавцы терпят убытки, розничная торговля часами стала высокорискованным бизнесом, также сокращается импорт.

По мнению экспертов часового рынка, часто бывает так, что покупатель возвращает часы потому, что они надоели. Такие часы чисто формально находятся в хорошем состоянии, но выступая в качестве производителя, компания не может их никуда применить и в итоге остается либо восстанавливать часы, либо продавать их со значительной скидкой.

Планируется, что в случае утверждения новые нормы заработают уже в октябре 2015 года.

Не там ищем

СЕРГЕЙ КУКСИН

Руслан Гринберг: Расширение программ соцвыплат бедным повысит спрос на наши товары и поможет преодолеть экономический спад.

1 →

Поэтому такой подход к индексации пенсий был абсолютно оправдан.

Сейчас же обязательных дополнительных трат становится больше: вводятся платежи на капитальный ремонт, новый налог на имущество. Правда, от последнего пенсионеры пока освобождены. Но вот налог на землю, который регулируют местные власти, сейчас резко вырос, а его платят все. Так что в действительности реальные доходы пожилых россиян в ближайшей перспективе должны снизиться сильнее, чем у остальных граждан страны.

Да, вы правы, справедливости ради нужно подчеркнуть, что на протяжении последних десяти лет материальное положение пенсионеров постепенно улучшалось. Но, с другой стороны, росло и неравенство доходов в стране. Благополучие богатых в так называемые тучные годы увеличивалось намного быстрее, чем у малоимущих слоев населения.

Поэтому можно утверждать, что если недавно мы шли по пути преодоления «абсолютного обнищания» пожилых, то теперь этот позорный феномен может вновь вернуться. А с этим согласиться никак нельзя ни обществу, ни политикам, ни правительству.

В качестве защиты порой предлагаются давно забытые «крайние» меры—например, в минпромторге обсуждали идею ввести продовольственные талоны для пенсионеров с доходом ниже прожиточного минимума.

РУСЛАН ГРИНБЕРГ: Вообще-то сокращение бедности среди пенсионеров произошло не только в результате постепенного повышения пенсий, индексируемых на основе роста заработной платы, но и с помощью введения «защитного механизма»—системы социальных доплат к пенсии.

Напомню: начиная с 2010 года неработающие пенсионеры, чьи пенсии не дотягивают до прожиточного минимума, получают социальную доплату. Ее получают все, у кого общая сумма материального обеспечения (денежный доход плюс льготы) ниже прожиточного минимума пенсионера в регионе его проживания. Если региональный прожиточный минимум выше среднего по России, доплачивают сами регионы. Если ниже, то доплата производится из федеральных источников до уровня прожиточного минимума по России.

Фактически такой механизм социальной поддержки позволяет вывести из зоны риска нищеты 5 миллионов неработающих пенсионеров. И как бы мы ни критиковали сам показатель прожиточного минимума (то, что он не учитывает потребности в лекарствах, медицинской помощи, услугах транспорта, ЖКХ), тем не менее он исчисляется по текущим ценам в каждом регионе, то есть реально испытывает инфляционное давление.

В таких условиях отказ от полной индексации пенсий неизбежно приведет к существенному росту числа пенсионеров с дефицитом денежного дохода против прожиточного минимума. Соответственно увеличится число претендентов на обязательные социальные доплаты как на федеральном уровне (из ПФР), так и на региональном (из бюджетов регионов).

Акцент

> Руслан Гринберг:
> Как говорила моя бабушка, «сначала мы были бедными, а потом нас обокрали»

Таким образом, эффект финансовой экономии, получаемый за счет отказа от индексации по фактической инфляции, будет в значительной мере обесценен. В сущности, произойдет перекладывание расходов из одного кармана в другой.

Это экономический эффект. Но ведь есть еще социальные последствия...

РУСЛАН ГРИНБЕРГ: Конечно. Сомнительная экономия на расходах неизбежно нанесет политический урон, связанный со снижением доверия к государству, которое едва-едва начало укрепляться во второй половине 2000-х годов и немало способствовало выходу из кризиса 2008 года.

Многие эксперты говорят: ограничивать доходы населения нельзя, это снижает покупательную способность и тормозит экономический рост. Вы с этим согласны?

РУСЛАН ГРИНБЕРГ: Снижение доходов пенсионеров—это фактор существенного сдерживания потребления, причем потребления преимущественно российских продуктов и товаров. В итоге неизбежно получим сдерживание роста их производства со всеми вытекающими отсюда последствиями для столь желанного процесса импортозамещения.

Вообще, в условиях вялой экономической активности всякого рода мероприятия по «затягиванию поясов» в рамках политики строгой экономии однозначно ведут к закреплению стагнации и дальнейшему удушению предпринимательского климата.

Через это проходили развитые страны. А мы собираемся наступить на те же грабли?

РУСЛАН ГРИНБЕРГ: Россия не может быть исключением из этого универсального правила.

Здесь уместно сослаться на недавний доклад МВФ, в котором эмпирически доказано, что экономика идет на подъем, когда растут доходы именно бедной части населения. Увеличение на 1% доходов наиболее состоятельных 20% населения ведет к сокращению ВВП на 0,1%; а когда на тот же один процент вырастают доходы наименее состоятельных 20% населения, ВВП страны увеличивается на 0,4%. Доклад был составлен на основе четырехлетних наблюдений в 150 странах.

Поясните, почему так происходит? Потому что богатые, условно говоря, покупают яхты и бриллианты, а бедные—хлеб, молоко и овощи?

РУСЛАН ГРИНБЕРГ: Все очень просто. Увеличение доходов в нижних децилях (наиболее бедных слоях населения), как правило, не накапливается, а расходуется практически сразу после их получения. Поэтому расширение программ соцвыплат малообеспеченным может стать важным механизмом преодоления экономического спада и восстановления экономики.

Этот механизм был успешно использован в некоторых латиноамериканских странах, прежде всего в Бразилии. Эту особенность отмечал в свое время еще Джон Мейнард Кейнс в своей знаменитой работе «Общая теория занятости, процента и денег».

Таким образом, совершенно очевидно, что отказ от полноценной компенсации пенсий в стране не самый лучший способ оздоровления государственных финансов.

Если бюджетных средств недостает, значит, надо экономить на чем-то другом? Или искать иные решения?

РУСЛАН ГРИНБЕРГ: Стоит поискать и найти другие резервы экономии бюджетных средств не только на ухудшении положения социально слабых граждан. Может быть, имеет смысл отказаться от запуска новых проектов и программ, которые к тому же часто предлагаются в весьма сыром, недоработанном виде и плохо согласуются с жесткими финансовыми реалиями сегодняшнего дня.

Продолжение финансирования накопительного компонента пенсионной системы, который не показал своей эффективности за прошедшие более чем 10 лет, механизм которого пока не отработан, это типичный пример того, как не надо тратить государственные деньги. Накопительная система нарушает права застрахованных лиц, так как корректировка пенсионных прав сильно отстает от инфляции, граждане не включены в процесс формирования накопительных пенсий, реально в ней не заинтересованы, пенсионные накопления не стали источником экономического роста.

А если говорить о доходах бюджета? Их можно увеличить?

РУСЛАН ГРИНБЕРГ: Можно найти и новые (или хорошо забытые старые) источники пополнения ресурсов бюджетной системы. К их числу относится прежде всего возврат к прогрессивному подоходному налогу, пусть даже для начала с введением более низкой шкалы дифференциации, чем та, которая обычно применяется в цивилизованных экономиках.

Мне кажется, что наступило время, когда богатые должны доказать свой реальный патриотизм, принять большее участие в решении проблем и народа России, создавшего их состояния.

В Global Wealth Report (октябрь 2012 года) Россия заняла первое место в мире среди крупных стран по неравенству распределения богатства! По оценкам авторов, на долю самых богатых 1% россиян приходится 71% всех личных активов в России. Для сравнения: в следующих за Россией (среди крупных стран) по этому показателю Индии и Индонезии 1% богачей владеет 49% и 46% всего личного богатства. В мире в целом этот показатель равен 46%, в Африке—44%, в США—37%, в Китае и Европе—32%, в Японии—17%.

Россия лидирует в мире и по доле самых состоятельных 5% населения (это 82,5% всего личного богатства страны), и самых состоятельных 10% населения (87,6%).

Особенно поражают заработки в крупных госкомпаниях на фоне их производственной неуспешности. И то, как это противоречит данным Росстата об увеличении числа бедных. Напомню, в первом квартале 2015 года против соответствующего периода 2014 года рост стремительный, с 20 до 23 миллионов человек!

Но у нас самая состоятельная часть общества одновременно принадлежит и к властной элите, людям, принимающим решения. Вы считаете, что в таких условиях есть шанс изменить законодательство?

РУСЛАН ГРИНБЕРГ: Безусловно, наведение порядка в расходах, мобилизация средств богатых граждан с помощью прогрессивного налога, ограничение заработков высокооплачиваемых чиновников и функционеров гораздо более сложное дело, чем социальные изъятия у российского населения, не имеющего практики ни лоббизма, ни сопротивления негативной социальной политике властей. Но действительное преодоление кризиса, безусловно, потребует отказа от узкоклассовых интересов и подходов к управленческим решениям. Не следует ли именно это считать патриотизмом?

Конечно, для этого нужна сильная политическая воля. Некоторые подвижки в этом направлении намечаются: недавно прозвучали предложения ограничить льготы и привилегии госслужащих, началась дискуссия об их пенсионном обеспечении.

Но другие меры очень настораживают, так как носят антисоциальную направленность. Как иначе можно квалифицировать установку на так называемые структурные реформы, которые приводят к коммерциализации образования, здравоохранения, культуры и науки? Граждане России, уверен, достойны лучшей судьбы, чем возвращение в первозданный архаичный капитализм XVIII—XIX веков.

КАК УВЕЛИЧИВАЛСЯ В РОССИИ РАЗРЫВ МЕЖДУ ДОХОДАМИ 10% САМЫХ БОГАТЫХ И 10% САМЫХ БЕДНЫХ, В РАЗАХ

Источник: Росстат

ИНФОГРАФИКА «РГ» / МАРИЯ ПАХМУТОВА / ИРИНА НЕВИННАЯ

УРОВЕНЬ РАССЛОЕНИЯ В ДОХОДАХ В РАЗНЫХ СТРАНАХ (КОЭФФИЦИЕНТ ДЖИНИ*)

Источник: Россия и страны мира, статистический сборник Росстата.

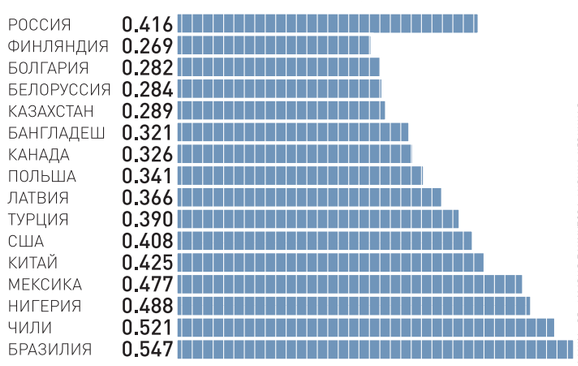

* Коэффициент Джини («индекс справедливости») показывает уровень расслоения общества по доходам богатых и бедных. Чем ближе индекс к единице – тем выше расслоение

ИНФОГРАФИКА «РГ» / МАРИЯ ПАХМУТОВА / ИРИНА НЕВИННАЯ

СТРОИТЕЛЬСТВО

В 2016 году ввод нового жилья в России может остановиться

Ипотека уперлась в стену

Татьяна Зыкова

ОБЪЕМЫ выданных в этом году населению ипотечных кредитов катастрофически сокращаются. Если в 2014 году россияне взяли на ипотеку 1 триллион 760 миллиардов рублей под средний процент 12,5, то на 25 июля 2015 года эта цифра упала до 120 миллиардов рублей.

Эти и другие цифры озвучил на совещании по развитию индустрии строительных материалов министр строительства и жилищно-коммунального хозяйства РФ Михаил Мень.

По его словам, в 2014 году каждая третья квартира в стране покупалась через ипотеку, сейчас строительство замирает вместе с потребительской активностью. Прирост по вводу жилья в этом году составит 20 процентов против рекордных 83 процентов в 2014 году. Больше всего беспокоит 2016 год, когда будут исчерпаны все заделы, предупредил Михаил Мень.

ВАЛЕРИЙ ШАРИФУЛИН / ТАСС

Михаил Мень: Льготные ставки по ипотеке могут снизиться вслед за уровнем ключевой ставки ЦБ.

«Мы спросили у застройщиков, что необходимо для сохранения темпов жилищного строительства, они нам ответили—подержите ипотеку»,—поделился министр с участниками совещания.

В свою очередь президент НП «Национальное объединение участников строительной индустрии» Александр Лощенко рассказал о набирающей в регионах популярность накопительной ипотеке под 6—7 процентов , когда население делает вклады в банк и с определенной накопленной суммы вправе взять дешевый ипотечный кредит. Он представил министру сводный доклад таких практик. Они применяются в Башкирии, Саратовской области и еще пяти регионах.

По словам Михаила Меня, этот опыт будет тоже кстати, сейчас правительство ищет новые финансовые механизмы поддержки застройщиков с помощью Объединенного института развития, созданного на базе АИЖК и Фонда РЖС. Речь, в частности, идет о финансировании внешних инженерных коммуникаций в рамках программы «Жилье для российской семьи». «Вязкая» схема по добавкам застройщикам из бюджета средств за удержание ими стоимости квадратного метра жилья эконом-класса на уровне не более 35 тысяч рублей будет пересмотрена, сказал Михаил Мень.

Глава минстроя допускает также возможность дальнейшего снижения льготной ставки по ипотеке в связи с уменьшением ключевой ставки ЦБ до 11 процентов . Однако это межведомственное решение должно приниматься при участии ЦБ.

ДОРОГА

Страховщики начали создавать базу данных об авариях

Водители попали в историю

Владимир Баршев

УЗНАТЬ аварийную историю автомобиля или автовладельца в скором времени будет проще. Российский союз автостраховщиков запустил в работу Бюро страховых историй. С 1 августа в единую автоматизированную информационную систему Бюро страховых историй начала поступать информация о первых договорах добровольного моторного страхования—КАСКО и добровольного страхования автогражданской ответственности (ДСАГО), заключенных сегодня.

Как сообщил президент Всероссийского союза страховщиков и Российского союза автостраховщиков Игорь Юргенс, с 1 августа все страховые компании, осуществляющие заключение договоров КАСКО и ДСАГО, обязаны предоставлять полную информацию по заключению, изменению и расторжению договоров страхования, а также по убыткам в рамках этих договоров в информационную систему Бюро страховых историй. Убытки и данные по договорам, заключенным до этой даты, в историю не попадут. Связанно это с тем, что в отличие от ОСАГО в КАСКО не было единых для всех страховщиков правил страхования и обязательного перечня информации, который они должны были бы вести по каждому клиенту.

> Этим сервисом смогут воспользоваться и сами автовладельцы, чтобы узнать свою страховую историю

—В связи с этим передача так называемых исторических данных в систему невозможна—слишком разная у страховщиков велась статистика,—поясняет Игорь Юргенс.—Соответственно, страховые истории только начнут формироваться, полноценная информация, дающая возможность оценить аварийность водителей, накопится в течение двух-трех лет.

Система будет отражать уровень «аварийности» автовладельцев. Теперь все страховщики получат доступ к истории того или иного автовладельца. Это даст им возможность более точно оценивать вероятность наступления страхового случая и выставлять соответствующие тарифы. Ведь до сих пор автовладелец, попав в аварию, чтобы избежать повышенных выплат при следующем заключении договора КАСКО, просто менял компанию. В новой компании о его «подвигах» ничего не было известно, поэтому ему удавалось избегать повышенных ставок. Теперь же страховщик сможет легко и быстро ознакомиться с историей будущего клиента. Это позволит и тарифы сделать более клиентоориентированными.

ИНВЕСТИЦИИ Как сделать регион притягательным для крупного бизнеса

Самая привлекательная

Ольга Воскресенская

ЕЩЕ В НЕДАВНЕМ прошлом записанная в аутсайдеры Костромская область сегодня становится привлекательной для крупного бизнеса и вырывается в лидеры по инвестиционной привлекательности. Чтобы не остаться «за бортом», руководителям ряда других регионов стоит взять этот успешный опыт на вооружение.

Костромское «экономическое чудо»

Звание депрессивного региона для Костромской области больше не актуально, можно порадоваться за костромичей—им удалось создать свое «экономическое чудо». Судите сами: если в 2013 году регион по уровню инвестиционной привлекательности был в хвосте, занимал 78-е место из 83 возможных, то уже два года подряд он входит в первую десятку Национального рейтинга инвестиционной привлекательности.

В 2014 году Костромская область стала пятой в рейтинге из 21 региона. Тогда это достижение еще не было воспринято всерьез, поскольку лишь часть страны участвовала в конкурсе. Но результат этого года ошеломил бизнес-сообщество: исследования охватили 76 регионов, и костромичи вошли в шестерку лучших. По мнению ведущих экспертов «Агентства стратегических инициатив» (именно оно проводило оценку делового климата), такой успех не случайность, а результат системной работы руководства региона по развитию экономики в Костромской области.

> В этом году Костромская область вошла в шестерку лучших регионов России по инвестиционной привлекательности

Стоит особо отметить, что инвестиционный климат в каждом из регионов эксперты оценивали по 54 показателям. Причем впечатление члены высокого «жюри» формировали не по отчетам властей, а исходя из опросов предпринимателей.

Достижения костромичей не остались незамеченными, на июньском Международном экономическом форуме в Петербурге глава администрации президента России Сергей Иванов высоко оценил перемены, которые произошли в регионе: «Костромская область, еще несколько лет назад считавшаяся безнадежной, где жизнь застыла на уровне 50-х годов прошлого века, с приходом нового руководства пошла вверх».

Похвалу можно считать вполне заслуженной—администрация области ведет целенаправленную работу по созданию комфортных условий для развития бизнеса. В частности, в регионе уже значительно упрощены процедуры регистрации предприятий и получения разрешений на строительство—все эти процессы организованы четко, без волокиты и бюрократии. Продолжается газификация региона, в этом вопросе инициатива врио губернатора области Сергея Ситникова получила одобрение на федеральном уровне. Это крайне важно для бизнеса и промышленных групп, поскольку газификация предприятий помогает их владельцам снизить расходы на производство.

Вместе с тем руководство области не оставляет без внимания и вечную проблему—качество дорог. Только в 2015 году в регионе будет отремонтировано в 1,5 раза больше магистралей по сравнению с прошлым годом. В течение нескольких месяцев автодорогу Кострома—Шарья—Киров—Пермь протяженностью 882 км передадут в федеральную собственность. В итоге 500 миллионов рублей областного бюджета, которые ежегодно идут на содержание и ремонт этой дороги, будут перенаправлены на реконструкцию других региональных трасс. Так что Костромскую область ждет бум дорожного строительства, он потребует создания придорожных отелей, кафе, магазинов, заправок. А это значит, что будет где развернуться предпринимателям.

Удержать любой ценой

Показательна в вопросе привлечения инвесторов история Костромского города Волгореченск: сегодня он известен своей промышленностью далеко за пределами региона. А все благодаря тому, что рядом с мощной ГРЭС создан завод по выпуску труб для нефтяной и газовой отрасли. Здесь же компания с мировым именем VARCO возводит корпуса для производства буровых установок. Но есть и малоизвестный факт: три года назад иностранный инвестор едва не ушел из региона и остался только благодаря усилиям нового руководства области. Команде Ситникова пришлось ломать практику предшественников, когда работа власти с бизнесом нередко ограничивалась декларациями о намерениях и составлением красивых бумажек.

Теперь же стройка набирает обороты. В августе 2015 года VARCO откроет первую очередь завода с персоналом в 300 человек. А также в городе за ближайшие 3—5 лет будет создан индустриальный парк «Волгореченский». К чистому полю в тысячи гектаров подведут коммуникации, построят корпуса, где разместятся энергоемкие производства самых разных видов: металлургия, машиностроение, химическая промышленность, деревообработка. Соглашение с заинтересованными сторонами регион подписал на недавнем экономическом форуме в Петербурге.

Широкие перспективы и у многофункционального парка «Индустриальный» в Костроме (на территории бывшего завода «Мотордеталь»). Для инвесторов там уже созданы необходимые условия, для того чтобы вести и развивать бизнес. Всего к 2020 году в Костромской области будет создано 6 промышленных округов. Кроме Костромы и Волгореченска большие инвестиционные площадки определены в Буе, Солигаличе, Мантурове, Шарье. По мнению областных властей, нужно стремиться, чтобы точки роста появлялись по всему региону.

«В наших отношениях с бизнесом и дальше будет все прозрачно. Ведь наша общая работа направлена на главную цель—чтобы люди в области жили достойно, а сам регион развивался»,—отметил врио губернатора Костромской области Сергей Ситников.

Благополучие жителей — прибыль инвестора

Помимо прямой поддержки бизнеса и промышленности в Костромской области идет значительное улучшение социального климата, на что, пусть и не в первую очередь, но обращают внимание потенциальные инвесторы. В 2015 году будет открыто 1347 дополнительных мест в детских садах. Так что в ближайшее время жители региона смогут забыть о такой проблеме.

Кроме того, в бюджете региона на 2016 год планируется предусмотреть дополнительную финансовую поддержку исследовательской деятельности. Власти видят те направления науки, которые пусть не через год-два, но в обозримом будущем дадут серьезные экономические результаты и уже сейчас оказывают поддержку исследователям, занимаются подготовкой высококвалифицированных рабочих кадров.

За счет этих факторов Костромская область уже вышла на новый уровень экономического развития. Все больше крупных инвесторов стали обращать внимание на регион, приезжать и знакомиться с территорией. Пока у бизнесменов есть прекрасная возможность для размещения различных производств в Костромской области. Сегодня эта ниша достаточно свободна, в регионе есть потенциал для воплощения самых смелых бизнес-идей, но свято место, как говорится, пусто не бывает.

ЦИФРА

1347

МЕСТ

в детских садах дополнительно будет открыто в Костромской области в 2015 году

ВИКТОР ВАСЕНИН

Первый двухэтажный дневной поезд с сидячими вагонами запустили в России. Пока такие составы будут ходить из Москвы в Воронеж. Двухэтажные поезда со спальными вагонами уже отправляются из Москвы в Адлер, Казань и Санкт-Петербург. Следующий спальный состав в два этажа запустят в Самару, пообещал глава РЖД Владимир Якунин.

Дети Желающие взять ребенка из детдома получили пошаговую инструкцию

Услуга «Усынови!»

Елена Новоселова

У тех, кто хочет усыновить ребенка, есть теперь четкая и подробная инструкция, как получить информацию о потенциальных сыне или дочке из федерального банка данных о детях, оставшихся без попечения. Минобрнауки России утвердил так называемый Административный регламент по предоставлению такой услуги. Этот документ сегодня публикует «РГ».

Регламент — это «полезная книжка» для будущих пап и мам. Чего только нет в этом многостраничном документе: начиная с указания телефонов для консультаций, часов приема и адреса минобрнауки, максимального срока, который придется постоять в очереди на сдачу заявки, и заканчивая адресами, куда можно подать жалобу на проволочку. Регламент учитывает и ситуации, если кандидаты в родители—глухонемые или слепые граждане. Чтобы информация о детях была справедливо доступна всем, рядом с помещениями, где оформляется заявка, должна быть бесплатная парковка для инвалидов.

Почему потребовалась такая детализация всех справок и перечисление всех шагов? По мнению Уполномоченного при президенте России по правам ребенка Павла Астахова, это связано с многочисленными жалобами граждан на то, что те, от кого это зависит, препятствуют усыновлению, тянут время, не информируют желающих стать родителями о возможных административных сложностях. Не дают увидеть ребенка и, если все срослось, сердце екнуло и сказало: «Мой сын», быстро забрать его в семью.

Акцент

> Регламент учитывает ситуации, если кандидаты в родители—глухонемые или слепые граждане

—Быстро—это не значит: понравился—бери! Во всем должна быть разумность и законность,—прокомментировал «РГ» новый документ детский омбудсмен.—Мы уже упростили процедуру усыновления. Отменили справку о жилье, продлили срок действия справки о здоровье. Но все процедуры должны быть четко прописаны и понятны людям. Поэтому и появился в минобрнауке регламент, с которым каждый может ознакомиться на информационных стендах министерства, на его официальном сайте, на сайте Usynovite.ru, на едином портале государственных и муниципальных услуг...

Против кого же направлена такая скрупулезность? Павел Астахов считает, что, в частности, против некоторых руководителей детских домов, которые неохотно расстаются с детьми из-за подушевого финансирования: чем больше детей, тем больше денег поступает в детский дом из бюджета.

—Чтобы с этим бороться, нужно четко идти по процедуре регламента. Никаких искусственных препятствий для усыновления быть не должно, — объясняет уполномоченный.—С одной стороны, создана двухуровневая система обучения и отбора кандидатов в приемные родители, а с другой—служба сопровождения приемных семей. И бюрократизма здесь быть не должно.

А бюрократические мелочи, наподобие 15-минутного максимального срока, который кандидат в родители может ждать в очереди, чтобы подать заявку? По мнению Астахова, это страховка от волокиты:

—Я за то, чтобы прописать все возможные в этой ситуации сроки. И сроки сбора документов, и максимальные сроки ожидания. Это если все будет зафиксировано, приемные родители точно выиграют. Ребенок должен жить в семье.

Документ читайте на с. 12–13

ЦИФРА

24242

СЕМЬИ

стояли в очереди на усыновление в начале 2015 года

КОМПЕТЕНТНО

Как сообщил «РГ» руководитель Центра развития социальных проектов и создатель портала Usynovite.ru Армен Попов, за 10 лет существования федерального банка данных детей, оставшихся без попечения родителей, база портала обеднела с 180 до 80 тысяч ребят.

АРМИЯ В минобороны прогнозируют локальные военные конфликты у границ России

Удивить сумеем

Иван Петров

Крупномасштабная война в обозримой перспективе России не грозит. Такое заявление сделал в конце прошлой недели высокопоставленный источник в Минобороны России. По его словам, военные опасности для нас существовали всегда, но непосредственной военной угрозы для России в настоящее время нет. Вероятность масштабной войны с кем-либо очень низкая, уточнил он.

«В то же время существует опасность втягивания нас по границам в локальные вооруженные конфликты. Мы их прогнозируем, знаем. Более того, мы даже знаем, когда это произойдет, где, какие группировки войск будут созданы против нас и что мы им противопоставим»,—поделился военачальник.

При этом конкретизировать, о каких именно приграничных районах идет речь, представитель военного ведомства отказался. По данным «РГ», речь шла о военных угрозах на период до 2020 года. Перечисленные потенциальные приграничные конфликты войдут в План обороны на 2016—2020 годы.

Акцент

> По словам руководства МО, сейчас самолетов у нас больше, чем людей, которые могут на них летать и их обслуживать

В минобороны также рассказали, что за последние 2 года количество военных учений НАТО у границ России увеличилось в полтора раза. «В 2012 и 2013 годах НАТО проводило у наших границ примерно 90–95 учений в год, сейчас они проводят примерно 150»,—отметил военный. Что же касается полетов разведывательной авиации Североатлантического альянса у российских границ, то они и вовсе стали происходить, по словам источника в минобороны, чаще в 9 раз. Число вылетов самолетов НАТО на патрулирование также возросло в разы.

Коснувшись темы развертывания в Европе элементов американской системы противоракетной обороны, в минобороны рассказали, что «России есть чем ответить, и еще как».

«В скором времени им станет понятна бесполезность и бессмысленность всего того, что они делают. Но пока пусть стараются»,—сказал военачальник.

При этом что конкретно Москва готова противопоставить ПРО Вашингтона, военный описал весьма обтекаемо. «Каждый день появляются новые технические идеи и решения, реализация которых позволяет нейтрализовать или обойти любую противоракетную оборону. Так что, строя «забор» из противоракет, они делают абсолютно ненужную работу»,—указал он.

В минобороны также поделились своей озабоченностью по поводу участившихся авиакатастроф. Основная проблема—нехватка высококлассных кадров. Оказалось, что 5 лет назад в авиационных частях прошли сокращения, был резко ограничен набор курсантов в летные и авиационно-инженерные училища. Недавно прием в эти вузы восстановили, но для полноценной подготовки таких специалистов требуется 5–6 лет.

Первый молодой авиационный инженер и первый летчик будет выпущен из наших вузов только в 2018 году. В связи с этим даже рассматривается вариант ускоренного выпуска специалистов из вузов. Правда, пока в минобороны побаиваются выпускать недоученных специалистов. Возможно также возвращение в войска ранее уволенных специалистов. Многие ушли из-за резкого понижения в звании. Несколько лет назад было принято решение о снижении статуса инженерно-технического состава. Ранее эти специалисты стояли на офицерских должностях, затем были переведены в категорию прапорщиков, а затем и вовсе сержантов контрактной службы.

ПРОЦЕСС «Портфолио» кинорежиссера приросло уголовными делами?

Герой «проеденных» кредитов

Андрей Ким

ГЛАВНОЕ следственное управление ГУ МВД России по Москве возбудило сразу два уголовных дела по фактам мошенничества в особо крупном размере при получении банковских кредитов неустановленными лицами, действующими от имени режиссера Ивана Соловова. В настоящее время он отбывает наказание за хищение более 86 миллионов рублей у кинокомпании «Ментор Синема». Всего же долги Соловова, по сведениям из банка данных исполнительных производств Федеральной службы судебных приставов (ФССП), составляют около 167 миллионов рублей.

Заявителями по уголовным делам выступили банки МДМ и Транскапитал. Еще в 2007 году Иван Соловов взял у них крупные кредиты на личные нужды и до сих пор не вернул. Представители банков от комментариев отказались, но информация из открытых источников дает представление о ситуации.

> Иван Соловов через фирмы-однодневки деньги кинокомпании, которой руководил, переводил на личный счет

Так, в МДМ-банке кинорежиссер получил 341 111 евро на постройку и приобретение 13-метровой моторной яхты. Несколько лет Соловов погашал кредит. Однако летом 2010 года платежи прекратились, а позже выяснилось, что яхта, так и не переданная в залог банку, исчезла бесследно. В 2011 году МДМ обратился в суд, который постановил взыскать с Соловова 226 141 евро.

Транскапиталбанк выдал кинодеятелю два кредита на сумму более 25 млн рублей под залог кинооборудования и недвижимости. Соловов сначала отдавал долг, но потом прекратил выплаты. Затем выяснилось, что заложенное режиссером кинооборудование продать невозможно. В 2009 году по искам Транскапитала суд решил взыскать с Соловова более 22 млн рублей.

В декабре 2011 года СМИ писали, что режиссер был условно осужден за мошенничество в особо крупном размере, а в 2012 году кинодеятель получил реальный срок. Суд установил, что Иван Соловов через фирмы-однодневки деньги кинокомпании, которой руководил, переводил на личный банковский счет. При этом режиссер для перелетов нанимал самолеты бизнесавиации (от 20 до 35 тысяч евро за рейс), покупал яхты, недвижимость в России и за рубежом, племенных лошадей, завел автомобиль Бентли-Континенталь...и продолжал занимать деньги. Позже выяснилось, что активы Соловова оказались переоформлены на других людей. Кроме МДМ и Транскапитала, как писали СМИ, кредиторами режиссера остаются банки Сбербанк, ВТБ-24, Траст, Русский Стандарт, а также другие юридические лица и частные инвесторы, пока не обратившиеся к правоохранителям.

—Один из основных вопросов во взаимоотношениях кредитора и должника—черта, за которой заканчиваются гражданско-правовые отношения и начинается «уголовщина». Определяющий критерий—прямой умысел на завладение денежными средствами кредитора без возврата займа,—говорит руководитель Центра экспертно-аналитических исследований «Лаборатория Богатикова» Сергей Мазов.—Есть признаки—предоставление заемщиком недостоверной информации кредитору, невыполнение обязательств по передаче своего имущества в залог, перевод должником прав на активы на родственников, сокрытие информации о непогашенном долге при получении новых заемных средств.

При этом, отмечает эксперт, привлечь кредитных мошенников к уголовной ответственности очень сложно.

—А если мошенник и получает срок, похищенные деньги могут им использоваться для улучшения условий содержания в местах лишения свободы и даже для попытки повлиять на условно-досрочное освобождение. Это создает ощущение безнаказанности,—делает вывод Сергей Мазов.

БЕЗОПАСНОСТЬ Судят поставщиков запрещенных БАДов

Похудеть до суицида

Владимир Богданов

В СТОЛИЧНОМ Таганском райсуде начинается рассмотрение уголовного дела в отношении семейной пары, обвиняемой в незаконном обороте сильнодействующих веществ. Как рассказали корреспонденту «РГ» в пресс-службе московского подразделения наркополиции, в октябре прошлого года был перекрыт контрабандный канал поставок из Казахстана биологически-активных добавок для похудения. БАДы содержали в своем составе сильнодействующее психотропное вещество сибутрамин. В частности, это вещество могло побуждать к суициду.

> Сибутрамин не просто угнетает чувство голода, но и воздействует на мозг как сильнодействующий наркотик

—Организатора поставок, уроженца Сахалинской области, 1974 года рождения, задержали в грузовом терминале аэропорта Внуково, когда он получал 53-килограммовую посылку с БАДом, содержащим сибутрамин. Его супруга, 1970 года рождения, выполняла роль диспетчера-консультанта: она принимала заказы и разъясняла информацию о составе БАД, а также способах их применения. Информация о товаре, ценах и условиях доставки размещалась на интернет-сайте. На территории московского региона доставка осуществлялась курьерами, а в другие регионы «Почтой России»,—заявили в пресс-службе ведомства.

Во время обыска было обнаружено около 200 упаковок различных препаратов, содержащих в своем составе сибутрамин. В России в 2007 году он внесен в список сильнодействующих и ядовитых веществ.

ФИНАНСЫ ЦБ будет утверждать руководителей банков

Нажми на паузу

КОЛИЧЕСТВО БАНКОВ В РОССИИ (В ИЮЛЕ КАЖДОГО ГОДА)
Источник: Центробанк

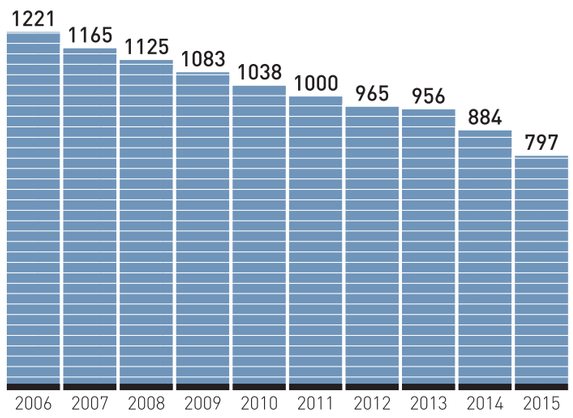

ИНФОГРАФИКА «РГ» / МАРИЯ ПАХМУТОВА / ЕЛЕНА ДОМЧЕВА

Тарас Фомченков

ЦЕНТРАЛЬНЫЙ банк будет утверждать кандидатуры специалистов, которые претендуют на занятие руководящих должностей в банковской и финансовой сфере.

При этом в течение двух лет после увольнения из Банка России целому ряду сотрудников, занимавших определенные должности, будет запрещено становиться во главе банков, некредитных финансовых организаций, а также организаций, осуществляющих деятельность в сфере финансовых рынков. Список должностей приводится в указании Центрального банка, которое вступит в силу с 17 августа 2015 года.

В списке 82 должности сотрудников центрального аппарата регулятора и 25 должностей в территориальных учреждениях Банка России.

К ним, например, относятся директоры и их заместители в департаментах Центробанка РФ, начальники управлений и их замы, а также управляющие отделением главного управления Центрального банка и их заместители.

При этом указание не применяется к лицам, занимавшим должности из числа указанных в перечне, которые в течение 2 лет со дня увольнения из ЦБ РФ выполняли полномочия членов совета директоров.

Срок в два года выбран вполне достаточный, считает президент Ассоциации региональных банков России Анатолий Аксаков. «Время сегодня вполне динамичное, и в течение двух лет после увольнения уже вряд ли можно в полную силу и на пользу новому месту работу использовать ту конфиденциальную информацию, которая была доступна на прежнем месте работы,—рассказал он корреспонденту «Российской газеты».— Да и личные взаимоотношения за двухлетний период могут серьезно измениться—просто так уже к бывшим коллегам не подойдешь»,—считает эксперт.

Что касается согласования кандидатур, то Анатолий Аксаков напомнил: раньше согласования кандидату на должности в принципе не требовалось.

«Хотя, безусловно, если человек уходил с достаточно высокой позиции в Центральном банке, то определенные переговоры с ним могли бы вестись. Поэтому новое указание формализует процедуру, и я считаю, что это действительно необходимый документ, который поможет избежать многих проблем»,— резюмировал президент Ассоциации региональных банков.

Контроль С 6 августа на границе начнут изымать и уничтожать товары, запрещенные для импорта в Россию

Погорят на ввозе

Василий Миронов

Запрещенные продукты из стран, которые ввели санкции против России, с 6 августа будут подлежать конфискации и уничтожаться.

Указ об этом на прошлой неделе подписал президент Владимир Путин. Такая мера должна отбить у импортеров охоту пытаться обойти продэмбарго, под которое попали все продовольственные товары. Но продуктов, привозимых в багаже или на личном транспорте для собственного потребления, это не касается.

Правительство уже утвердило правила, по которым будут утилизироваться запрещенные товары. Например, уничтожать запрещенную к ввозу продукцию будут в присутствии не менее двух незаинтересованных человек. И обязательно весь процесс зафиксируют «при помощи видеозаписи, фото- и киносъемки с указанием даты и времени». А сам способ утилизации может быть выбран любой, главное, соблюсти требования, предусмотренные «законодательством в области охраны окружающей среды». Решение смогут принимать представители Федеральной таможенной службы, Россельхознадзора и Роспотребнадзора.

В российском законодательстве есть правила, которые определяют, как должны утилизироваться пищевые отходы. Есть специальные организации, которые занимаются утилизацией пищевых отходов. «Мясо или рыба уничтожаются только термическим методом. Есть компании, владеющие специальными печами. Чтобы этим заниматься, нужно иметь лицензию. Таких печей очень мало. Например, на весь московский регион есть одна большая печь. В Тульской области есть Киреевский ветеринарно-санитарный завод, есть завод в Ярославле. Растительная продукция может быть захоронена на полигоне. Кондитерские изделия и бакалея чаще всего просто прессуются»,—рассказывает представитель одной из компаний, занимающихся утилизацией пищевых отходов. Существенная часть пищевых отходов перерабатывается. Из продукции растительного происхождения делают компост, из твердых отходов делают добавки для производства цемента. Есть возможность производить биогаз.

Акцент

> Для личных нужд россияне по-прежнему могут привозить из-за границы даже санкционные продукты

Как уже писала «РГ», ставится задача не уничтожить как можно больше продуктов, а остановить их ввоз, сходятся во мнении представители российской пищевой индустрии. «Уничтожение санкционных товаров—жесткая мера, пока у нас нет иных эффективных инструментов, гарантирующих выполнение продэмбарго. Сделать возможность нарушения запрета финансово невыгодной—действенная мера. Это поддержит российских производителей»,—говорит зампред правления Ассоциации производителей и поставщиков продовольственных товаров «Руспродсоюз» Дмитрий Леонов.

Но все это не имеет отношения к россиянам, возвращающимся из-за границы с запасом любимых продуктов. Для них продолжат действовать прежние правила, пояснил «РГ» эксперт в сфере международной торговли адвокат Владимир Чикин.

Напоминаем. Если везти в самолете больше 50 кг сыра или если его стоимость превысит 10 тысяч евро, придется заплатить пошлину со всего, что окажется выше пороговых значений—30 процентов. При ввозе продуктов остальными видами транспорта ограничения составят те же 50 кг, но стоимость не должна превышать 1,5 тысячи евро.

Владимир Чикин предупреждает: попытка провоза продуктов, если она будет воспринята как нелегальная, может закончиться обвинением в контрабанде. Правда, сыр по закону не может являться контрабандой. А мясо крупного рогатого скота, домашней птицы и свинина, некоторые водные биоресурсы—вполне.

PHOTOXPRESS

Задача—не в уничтожении большого числа продуктов, а в остановке их ввоза.

ЖКХ Управдомы больше не смогут выставлять жильцам двойные платежи

Сдать протоколы!

EPA

Елена Домчева

ДВОЙНЫЕ платежки и борьба за власть в многоквартирных домах уходят в прошлое. Свести к минимуму «военные» действия между управдомами помогут новые правила проведения общих собраний жильцов, которые вступают в силу в августе.

По новому закону представители управляющих компаний, товариществ собственников жилья или жилищно-строительного кооператива должны предоставлять в местное отделение Госжилинспекции копии решений и протоколы каждого собрания с жильцами. Причем, сделать они это должны быстро—в течение пяти дней. За такой короткий срок нечистые на руку управдомы просто не успеют подтасовать факты, говорят эксперты.

«Война собраний—одна из основных проблем в многоквартирных домах. Особенно там, где есть ТСЖ,—подтвердила в беседе с «РГ» исполнительный директор НП «ЖКХ-Контроль» Светлана Разворотнева.—Часть дома на собрании выбирает одного председателя, вторая часть дома—другого, причем на следующий день. Дом лихорадит, приходят двойные платежки». Начинается агрессивная агитация жильцов, в почтовые ящики опускают письма с угрозами и так далее.

Частое проведение собраний в жилом доме может стать поводом для внеплановой проверки.

Теперь процесс проведения собраний станет публичным, а контролировать исполнение решений будут жилинспекторы. Кстати, в инспекции протоколы будут храниться три года. Это значит, что в случае судебных исков установить, на чьей стороне правда, не составит труда.

Новые правила также дают право сотрудникам Госжилинспекции устраивать внеплановую проверку тех, кто занимается управлением дома. А сигналом для такой инспекции станут слишком частые собрания—2 и более в течение трех месяцев.

По словам Разворотневой, главное сейчас установить, как именно будут наказывать тех управдомов, кто не предоставил протокол вовремя.

Между тем она уверена, что в будущем на членов ТСЖ не стоит возлагать новые обязанности, так как это может отпугнуть активистов от участия в жизни дома. «Сейчас эксперты обсуждают вариант ограничения деятельности товариществ, предлагая оставить им функции заказчиков,—сказала Светлана Разворотнева.—А выполнение работ по дому в этом случае можно передать профессиональным управдомам».

КОНКУРС Офшорным компаниям закроют путь к госзакупкам

Пора возвращаться

Ярослав Николаев

ОТЕЧЕСТВЕННАЯ деофшоризация официально добралась до контрактной системы закупок. Компании из низконалоговых гаваней, входящих в «черный список» минфина, не смогут участвовать в госзакупках.

13 августа заработают поправки в Федеральный закон «О контрактной системе в сфере закупок товаров, работ, услуг для обеспечения государственных и муниципальных нужд». Они вводят запрет на осуществление закупок у поставщиков, являющихся офшорными компаниями с точки зрения минфина.

В новом законе четко определено, что местом регистрации участника закупки не должна являться офшорная зона. В связи с этим устанавливается обязанность комиссии по осуществлению закупок, а также заказчиков и операторов электронной площадки проверять соответствие участника закупки таким требованиям. Подобный запрет банкам и госкомпаниям при госзакупках сотрудничать с офшорными фирмами существует уже давно, рассказал «Российской газете» эксперт в сфере трансграничного налогообложения Сергей Назаркин. В частности, на этот счет существовало несколько писем Центробанка. «Теперь же это зафиксировано на уровне федерального закона и имеет большую юридическую силу»,—говорит эксперт.

А по словам специалиста в области офшорного структурирования бизнеса Сергея Калинина, многие предприниматели еще до объявления курса на деофшоризацию стали ликвидировать офшорную составляющую своих холдинговых корпоративных структур с тем, чтобы без проблем участвовать в госзакупках.

Между прочим, в список минфина включены самые «отъявленные» юрисдикции, но не включены квазиофшоры, формально в этот перечень ведомства Антона Силуанова не входящие. Поэтому некоторые лазейки для недобросовестных участников госзакупок сегодня все же существуют, продолжает Сергей Назаркин.

«Чтобы ограничить такие злоупотребления, нужно проверять добросовестность иностранных юрлиц, кто является конечным собственником, и не зарегистрирован ли он в стране, которая входит в список минфина»,—предлагает он.

Документы читайте на сайте www.rg.ru/sujet/5522

PHOTOXPRESS

Для исключения ухода госденег в офшор власти будут выяснять, кто является конечным собственником компании-исполнителя.

И быстрых разумом рабочих

1 →

Есть и управленцы: директор по экономике, главный металлург, проектный инженер. В список вошла и одна научная профессия—математик. Индустриальных профессий—большинство.

Член экспертного совета по развитию конкуренции при правительстве Вадим Новиков, проанализировав перечень, делает вывод, что у правительства сейчас приоритет развивать тяжелую и среднюю промышленность, оборонно-промышленный комплекс.

Акцент

> Еще чуть-чуть—и в России тоже будут специалисты экстра-класса, но до этого времени нам еще нужны мигранты

Эксперт в сфере демографии и макросоциологической динамики Андрей Коротаев делает вывод, что приказ опирался на данные бюро занятости. «Именно на эти профессии сейчас много вакансий. У нас примерно 83 процентов выпускников средних школ в возрасте от 17 до 22 лет идут получать высшее образование. Не хватает техперсонала, рабочих специальностей и выпускников со средним техническим образованием»,—комментирует эксперт.

«Большинство профессий в перечне не являются особенно редкими и «особо инновационными» в России»,—заметил профессор кафедры труда и соцполитики Института госслужбы и управления РАНХиГС при Президенте РФ Александр Щербаков. И большинство экспертов соглашается, что приказ косвенно связан и с Украиной. «Демографическая ситуация у нас тяжелая. И трудовой потенциал Украины для России наиболее интересен. Люди ассимилируются тут хорошо и культурно близки»,—резюмирует Андрей Коротаев.

PHOTOXPRESS

Гражданство РФ легче будет получить в том числе слесарям, токарям, фрезеровщикам из-за рубежа.

СПРАВКА «РГ»

По упрощенной схеме получения гражданства можно не получать разрешение на временное проживание. Кроме того, необходимый годовой период проживания до получения вида на жительство для упрощенного варианта отменен.

МНЕНИЕ

Николай Волгин,
научный руководитель Московского института экономики, политики и права:

—Нельзя сказать, что в России нет врачей, провизоров, токарей, инженеров и еще более 70 видов специалистов в своей области. Они есть, но качество подготовки многих из них оставляет желать лучшего. Даже у некоторых суперпрофессионалов не хватает квалификации, необходимой в наши дни. Наверстать упущенное как раз и помогут иностранные специалисты, которым упрощают получение гражданства.

Идея привлекать самые востребованные рабочие руки из-за границы не нова, так давно делают в других странах. И основанная цель этих мер—не заменa своих работников иностранными, как многие опасаются, а использование опыта в своих целях. В России сегодня довольно качественная подготовка специалистов по всем перечисленным профессиям, поэтому систему менять кардинально не надо. Вузы и колледжи совсем недавно научились подстраиваться под потребности рынка труда, многие из них пошли по примеру других стран и заключили прямые контракты с предприятиями—будущими работодателями выпускников. Еще чуть-чуть—и в России тоже будут специалисты экстра-класса, но до этого времени нам нужны помощники. Мы не только сможем перенять их опыт, но и на время переходного периода «залатать» дыры.

На подготовку своих кадров нужно еще как минимум 3—5 лет, ведь выпускникам еще нужно набраться опыта. Так что это явно временный документ. И когда мы решим проблему с этими 74 профессиями, возможно, на свет появится еще один приказ минтруда с новым списком специалистов.

Но ограничиваться только этими мерами тоже не имеет смысла. Еще, как минимум, надо перестать «плодить» ненужные специальности. В некоторых учебных заведениях все-таки остались перекосы, когда дипломы массово получают экономисты, юристы и журналисты. Больше 50 процентов выпускников работают сегодня не по специальности. Так что можно было бы законодательно обязать вузы ориентироваться только на востребованные специальности.

Подготовила Елена Домчева

КОШЕЛЕК С 1 августа пересчитают пенсии работающим пенсионерам

Добавят по годам

РАБОТАЮЩИЕ ПЕНСИОНЕРЫ, СОСТОЯЩИЕ НА УЧЕТЕ В ПЕНСИОННОМ ФОНДЕ, МЛН ЧЕЛОВЕК (% ОТ ОБЩЕГО КОЛИЧЕСТВА ПЕНСИОНЕРОВ В РОССИИ)
Источник: Росстат

ИНФОГРАФИКА «РГ» / МАРИЯ ПАХМУТОВА / ЕЛЕНА ДОМЧЕВА

Ирина Невинная

ПЕРЕСЧЕТ пенсий работающим пенсионерам делается каждый год. Ведь за тех, кто продолжает работать, их предприятия по-прежнему перечисляют страховые пенсионные взносы.

От их суммы, поступившей в Пенсионный фонд в предыдущем году, и зависит размер прибавки.

Правда, нынешний год—переходный (теперь пенсии рассчитывают и назначают по новой формуле). Поэтому расчет будет немного отличаться от того, что было раньше.

«В августе 2015 года пенсионеры начнут получать страховую пенсию в повышенном размере исходя из суммы взносов, перечисленных со второго по четвертый кварталы 2014 года. А первый квартал 2015 пойдет в «зачет» уже в следующем, 2016 году»,—пояснили «Российской газете» в Пенсионном фонде.

Для того чтобы узнать размер прибавки, нужно сумму взносов поделить на определенное количество месяцев. Чем старше пенсионер, тем их меньше, но по закону этот показатель не может опуститься ниже 156. Например, для работающего пенсионера 78 лет, который получает зарплату 16 тысяч рублей в месяц, итоговая прибавка составит около 100 рублей.

То есть в отличие от традиционной индексации страховых пенсий, когда их размеры увеличиваются на определенный процент (он зависит от инфляции и роста средней зарплаты по стране), августовская прибавка индивидуальна.

«Ее размер зависит не только от уровня зарплаты, но и от возраста»,—пояснили в Пенсионном фонде. И напомнили, что все перерасчеты делаются в беззаявительном порядке. На перерасчет имеют право получатели страховых пенсий по старости и по инвалидности.

Что касается будущего года, пока правило ежегодного перерасчета для работающих пенсионеров в законодательстве сохранено. Но считать будут уже по-другому, в соответствии с формулой: в зависимости от зарплаты (с января по декабрь предыдущего года) пенсионеру начислят определенное количество баллов, а потом умножат на «стоимость» одного балла.

Максимально можно будет заработать 3 балла. В этом году стоимость балла утверждена в размере 71 руб. 41 коп. Но по закону эту величину правительство будет ежегодно пересматривать.

ЦИФРА

14 МИЛЛИОНОВ

Граждан пенсионного возраста продолжают работать—это каждый третий пенсионер.

Только в «РГ» Министр по делам Северного Кавказа Лев Кузнецов о новых продуктах, поддельной минералке и кавказском гостеприимстве

Пошли в горы

Алена Узбекова

На российских прилавках появятся продукты с маркировкой «Сделано на Кавказе», рассказал в интервью «Российской газете» министр по делам Северного Кавказа Лев Кузнецов.

И предложил свои методы борьбы с «входными билетами» в торговые сети и розничной накруткой. Так чем порадуют нас кавказские аграрии? Продукты, говорят, будут экологически чистыми — и это шаг к экспорту, такие товары ценятся за границей.

АЛЕКСАНДР КОРОЛЬКОВ

Лев Кузнецов: Хорошо отдыхать в Кавминводах, можно смело ехать в Архыз и к Эльбрусу.

Аромат Кавказа

Лев Владимирович, всегда считалось, что Кавказ кормит вся Россия, а теперь всю страну может накормить Кавказ?

ЛЕВ КУЗНЕЦОВ: Северный Кавказ должен стать одной из территорий, обеспечивающих продовольственную безопасность и ключевым участником программы импортозамещения в этой сфере.

Через несколько лет планируем производить 20 процентов общероссийского объема овощей и не менее 15 процентов плодов и ягод. Потенциал для этого есть: это и природно-климатические условия, и трудолюбие людей, живущих на Кавказе.

Несмотря на то, что уже сейчас на Кавказе производится до 14 процентов овощей, лично я вижу на рынке пока азербайджанские, турецкие помидоры. Что мешает вашим товарам попасть на прилавки?

ЛЕВ КУЗНЕЦОВ: Причин несколько, но и по каждой проблеме есть решение.

Первое. На Кавказе остро стоит проблема хранения, переработки и доставки продукции на дальние расстояния. По оценке самих сельхозпроизводителей, они ежегодно теряют 25 процентов урожая овощей, фруктов и ягод, потому что элементарно не хватает складов и холодильников.

Но в рамках госпрограммы минсельхоза по развитию сельского хозяйства до 2020 года предусмотрена господдержка кредитования развития и строительства оптово-распределительных центров. Заложены немалые деньги — 79 миллиардов рублей, и часть их пойдет на развитие логистики, то есть хранения и доставки товара из СКФО.

В регионе сегодня подготовлен ряд проектов — участников этой программы. Например, больше овощей, фруктов и картофеля будем производить в Дагестане, больше плодовых садов уже заложено в Кабардино-Балкарии, Чеченской Республике, Ингушетии. Недавно я присутствовал на открытии современного овощехранилища в Кабардино-Балкарии, которое стало одним из крупнейших в стране — с ежегодным объемом в 75 тысяч тонн продукции.

Ну а чтобы можно было покупать кавказские овощи в Москве и регионах, будем создавать крупный оптово-логистический центр, который должен стать точкой входа нашей продукции на рынки центрального региона.

Вторая проблема — дефицит пашни. Поэтому мы должны использовать передовые технологии, которые позволят получить максимальную отдачу вложенных денег. Например, это касается мелиорации.

И третий важный момент: на Северном Кавказе примерно половина продукции производится в личных подсобных хозяйствах. Их важно поддержать, обеспечить гарантированный сбыт. Если не будет возможности хранить и продавать, крестьяне не будут засеивать больше пашни или увеличивать поголовье овец или коз.

Акцент

> Минкавказ поддерживает «отпускные» налоговые вычеты. Вместе с тем нужны и меры по увеличению доходов курортов, например курортный сбор

Есть примеры, когда инвесторы напрямую помогают таким хозяйствам семенами, технологиями, ветобслуживанием животных, а потом принимают продукцию по хорошей цене для дальнейшей переработки и продажи.

Причем инвестор работает не с одним фермером, а с десятками, таким образом, обеспечивается кооперация, которая позволяет дальше выстраивать отношения с представителями сетевой торговли. Понятно ведь, что крупный магазин не будет заключать договор с конкретным фермером на продажу его двух ящиков лука или 100 килограммов мяса. Будем идти по этому пути и дальше.

Не запутаться в сетях

Но где гарантия, что эти меры увеличат долю кавказской продукции на полках магазинов. Эксперты отмечают, что региональным производителям очень сложно договариваться с крупными торговыми сетями.

ЛЕВ КУЗНЕЦОВ: Мы слышим об этом регулярно. Но я не стал бы оценивать все так однозначно — вот, дескать, торговые сети нас не пускают. Региональных производителей зачастую нет в крупных розничных сетях, потому что их продукция неконкурентоспособна ни по объемам, ни по маркетинговым идеям, ни по упаковке.

Для потребителя ведь сейчас что важно? Чтобы он, идя в магазин или на рынок, знал, что, условно, помидоры там точно будут. Причем круглый год и по доступным ценам. И если помидоры в декабре может обеспечить Турция, а мы, к сожалению, не можем, торговые сети будут работать с Турцией.

Поэтому создание при помощи минсельхоза центров хранения и переработки — это первый шаг, чтобы круглый год в магазинах были кавказские картофель и помидоры. Кстати, сейчас создаются комплексы по выращиванию овощей в теплицах, которые позволят давать урожай круглый год.

Говорят, «входные билеты» в розницу стоят немалых денег. Даже если предприятия деньги найдут, это отразится на конечной цене товара.

ЛЕВ КУЗНЕЦОВ: Мой профессиональный опыт говорит, что должен быть инструмент фиксированной торговой наценки в рознице. Это снимет все дискуссии. Если выстроить правильную экономику и деньги в конечном итоге оставить не у перекупщиков, а у производителя, будет польза для всех.

Сейчас над этим вопросом работают коллеги и в правительстве, и в Госдуме. Надеюсь, новации дадут возможность постепенно прийти к оптимальной схеме, которая бы была справедлива для всех участников продовольственного рынка. Согласитесь, это не дело, когда отпускная цена тех же помидоров у наших сельхозпроизводителей — 40 рублей за килограмм, а в рознице их стоимость доходит до 200 рублей.

Наши фермеры часто приводят в пример ставки по кредитам в Европе. Там можно оформить займ под 2 процента годовых, а у нас не всегда возьмешь и под 20 процентов.

ЛЕВ КУЗНЕЦОВ: Определение процентных ставок — вне компетенции нашего министерства. Но мы ищем другие пути. Один из них — через инвестиции.

В регионе наиболее активно выступают несколько типов инвесторов. Частные российские инвесторы — это в основном региональные игроки, институты развития. А также иностранные инвесторы, их доля пока невелика, но мы работаем с нашими партнерами.

Да, сегодня есть проблемы с высокой процентной ставкой, изменением курса валют — это все влияет на окупаемость проектов. Поэтому Корпорация развития Северного Кавказа будет выступать инвестором в таких проектах.

Если говорить о мелкотоварном производстве наших фермеров, то помимо инвестиционной поддержки и кооперации действует программа минсельхоза «Начинающий фермер». Она с 2012 уже помогла создать сотни крестьянских фермерских хозяйств на Северном Кавказе. Кстати, в этом году начинающие фермеры СКФО могут рассчитывать на госпомощь в размере около миллиона рублей каждому. Всего же к 2015 году по данной программе выделено почти 100 миллионов рублей из федерального бюджета и еще около 54 миллионов из региональных.

Так поедим!

То есть в ближайшее время мы сможем увидеть на прилавках магазинов новые продукты?

ЛЕВ КУЗНЕЦОВ: Скажу больше: через год-два в магазинах возрастет доля продуктов с маркировкой «Сделано на Кавказе».

Сейчас нами прорабатывается возможность создания такого единого бренда. И вы правильно заметили, отличительным признаком кавказской продукции является ее экологичность. Мы должны акцентировать на этом внимание потребителей.

Что еще будет нового?

ЛЕВ КУЗНЕЦОВ: Овощные маринады, компоты, повидло, соки, нектары, безалкогольные напитки, детское питание.

Мы видим качественные изменения по производству яблок и винограда. В СКФО есть крупный комбинат по выпуску консервированной сладкой кукурузы и зеленого горошка. Есть проекты по производству томатной пасты.

Кстати, и консервы, и паста, и соки, и сыры — это переработка сельхозпродукции, которая важна, если хотим быть конкурентоспособными и уходить от того, чтобы зарубежные страны воспринимали нас только как поставщиков сырья и рынок для сбыта товаров, сделанных из наших же ресурсов. Классический пример — экспорт зерна и импорт макаронных изделий, экспорт минтая и импорт крабовых палочек.

В целом, в категорию высококонкурентных товаров попадает практически вся продукция агропромышленного комплекса СКФО, так как она является экологически чистой.

В этой связи хотелось бы отметить, что принятие в России нацстандарта на органическую сельхозпродукцию открывает нашей продукции в том числе двери и на европейские рынки, где подобный товар пользуется особым спросом и стоит значительно дороже. Однако в первую очередь необходимо решать задачи, связанные с импортозамещением, и обеспечить внутренние потребности. Экспорт — следующий этап.

И лечение, и отдых

Северный Кавказ и регион Кавминвод — известный туристский кластер. Однако пока многие здравницы находятся в запущенном состоянии. Есть план, как исправить ситуацию?

ЛЕВ КУЗНЕЦОВ: Туризм — один из драйверов развития Северного Кавказа. Это одно из наших главных направлений работы. Сегодня люди ездят в Карловы Вары, Баден-Баден, Израиль оздоравливаться.

Наши курорты исторически обладают уникальным симбиозом преимуществ, который даже превосходит эти курорты, но мы этот потенциал используем не на 100 процентов. Сейчас активно создаем инфраструктуру мирового уровня для любителей горных лыж в районе Эльбруса, Архыза и села Ведучи.

Ведется работа над концепцией создания медицинского кластера в Кавминводах. Это важно не только потому, что пребывание там — хорошая профилактика многих заболеваний, но и для реабилитации.

Вот принято решение о создании медкластера в Сколково, где планируется проводить сложные операции. Но хорошая хирургия, как говорят врачи, это только 50 процентов успеха, вторая половина зависит от реабилитации. Уникальные природные условия и экология дают Кавминводам их главное конкурентное преимущество.

Одной из основных точек роста выбран город Кисловодск. По данному вопросу есть поручение Президента России, согласно которому большие усилия будут направленны на комплексное развитие этого курортного города. Однако мы планируем, что за Кисловодском по аналогичной модели начнут развиваться и другие курортные города этого региона.

Минкультуры подготовило законопроект, по которому предлагается ввести для туристов налоговый вычет на сумму до 50 тысяч рублей от стоимости турпутевки по России. Как вы относитесь к этой инициативе?

ЛЕВ КУЗНЕЦОВ: Этот вопрос действительно прорабатывается, но до принятия финального решения есть еще время.

В целом минкавказ поддерживает налоговые вычеты, это является хорошим стимулом для определенных категорий туристов и, вероятно, даст доходы в будущем.

Но только исключительно этой мерой мы не добьемся развития внутреннего туризма, в том числе и на Северном Кавказе. В последние годы многие россияне немало путешествовали, наши люди уже привыкли к определенному уровню сервиса, культуре обслуживания, удовлетворению культурно-познавательных потребностей.

Поэтому, поддерживая льготирование по федеральным налогам, при этом выступаем за введение инструментов, позволяющих получать средства на развитие курортных городов, модернизацию их инфраструктуры, что в целом повысит комфорт и качество отдыха для самих же туристов.

Вот почему минкавказ поддержал инициативу по разработке механизма «курортного сбора» в Кавминводах и Ставропольском крае. Деньги будем направлять на ремонт и строительство новых объектов курортной инфраструктуры, благоустройство зон отдыха, парков, бульваров.

А что за новый закон вы готовите? У здравниц Кавказа будет особый статус?

ЛЕВ КУЗНЕЦОВ: Это проект федерального закона «Об эколого-курортном регионе «Кавказские Минеральные Воды». Планируем закончить работу к концу года.

Акцент

> Должен быть инструмент фиксированной торговой наценки в рознице. Это сдержит подорожание продуктов

Цель — не подменить, подчеркну, и не создать альтернативу существующей сегодня системе управления между федерацией, регионами, субъектами и муниципалитетами, а обеспечить сохранение уникальной курортно-экологической системы.

Мы стремимся создать правовые и регуляторные механизмы, которые бы, с одной стороны, давали стимул инвесторам вкладывать деньги в модернизацию тех же здравниц, о которых вы говорите. С другой стороны, гарантировали туристам, по сути заказчикам услуг, ожидаемое высокое качество, а самим жителям — комфортную среду проживания. И еще одна важнейшая задача закона — обеспечить эколого-природный баланс, чтобы сохранить территорию Кавминвод для будущих поколений.

Например?

ЛЕВ КУЗНЕЦОВ: Если мы строим горнолыжный курорт в лесном массиве — должны заниматься лесовосстановлением, если лечим людей минеральной водой — заботиться о том, чтобы ее хватило не только нам.

Помните, не так давно были скандалы, связанные с незаконным захватом земель, замахнулись даже на нашу гордость — Кисловодский курортно-лечебный парк — второй по площади в Европе, он закладывался еще в XIX веке. Так вот задача закона — обеспечить межтерриториальное и межведомственное регулирование, которое позволит сохранить красоту для потомков.

Ну и думаю, новый закон должен стать одним из инструментов по созданию не кавказского и даже не российского курорта, а турцентра мирового уровня. И самое главное — сделать его доступным по цене для большинства граждан.

Лыжи у печки стоят

Опытные горнолыжники очень любят Домбай. Но лучше, говорят, поедем кататься в Австрию. Потому что за меньшие деньги можно получить более высокий уровень сервиса.

ЛЕВ КУЗНЕЦОВ: Это очень правильное замечание. Уровень сервиса действительно для большинства отдыхающих является определяющим фактором.

В прошлом году на Архызе, а он действительно стал отвечать всем современным стандартам, было вдвое больше туристов, чем в предыдущий сезон. И как показали соцопросы, вернуться на Архыз в новом году планируют более 90 процентов побывавших там туристов.

А на Домбае сегодня анархия. Там множество разных собственников, которые не могут договориться даже об уборке мусора. У семи нянек дитя без глазу.

Но важно, что часть из них уже начали задумываться о регламентировании и систематизации работы. Некоторое время назад несколько собственников обратились к нам с просьбой о помощи. Говорят, помогите, вокруг появляются другие курорты, а наш уникальный Домбай сдает позиции. К сожалению, пока не можем изложить четкую концепцию развития Домбая, но над этим работаем.

На какие курорты Северного Кавказа вы можете пригласить россиян на зиму, новогодние каникулы? Куда можно поехать, будучи уверенным, что все будет хорошо по качеству и цене?

ЛЕВ КУЗНЕЦОВ: Я приглашаю приезжать не только зимой, но круглый год в Кавминводы, несмотря на то, что еще предстоит многое сделать. Архыз — молодой курорт. Эльбрус сегодня переживает второе рождение. Туда можно ехать смело. Сейчас минкультуры организует очень хороший маршрут «Чайный экспресс». Турпоезд останавливается во всех регионах, и в каждом своя культурная программа.

Постепенно, надеюсь, одним из культовых мест станет Дербент — город с большой историей. Люди с разной религией, культурой тысячелетиями проживали здесь совместно. Есть даже места, где вместе молились христиане и мусульмане, сунниты и шииты. Там есть уникальная крепость Нарын-кала, объект мирового наследия ЮНЕСКО, обязательно стоит посмотреть. В Чеченской Республике будет развиваться курорт «Ведучи», есть качественный и интересный проект «Армхи» в Ингушетии. Но пока ресурсы ограничены, а курорт — это все-таки дорогое удовольствие. И мы не можем распылить деньги, забив везде сваи. Важна целостность.

При этом надо понимать, что курорты, которые смогут конкурировать с австрийскими, швейцарскими или французскими площадками, развиваются десятилетиями. Но уже сегодня нами сформировано четкое видение и приняты долгосрочные программы развития, которые позволят нам добиться этой цели.

Бытует мнение, что менталитет людей, живущих на Северном Кавказе, не позволяет в полной мере развивать индустрию гостеприимства. Народ там гордый, независимый.

ЛЕВ КУЗНЕЦОВ: Это ложные стереотипы, которые надо менять. Я вам скажу, гость на Кавказе — это самый уважаемый человек, которому отдают лучшее.

При этом я не исключаю, что вопросы есть. Но их решение зависит от благоприятных условий жизни для местного населения. Именно в создании реальной экономики, в том числе через развитие туризма, сельского хозяйства и промышленности, через расширение прослойки населения, формирующей средней класс — залог спокойствия и стабильности.

Какие у вас любимые места отдыха на Кавказе?

ЛЕВ КУЗНЕЦОВ: Кавказ — уникальная часть России, где сходятся вместе богатая культура, многовековая история и традиции гостеприимства. Я работаю только год и, к сожалению, бывал еще не везде, но точно могу сказать, что каждый уголок Кавказа — по-своему прекрасен. Энергетика этих мест дает мощный эмоциональный и физический заряд, экология становится в прямом смысле залогом долголетия и здоровья.

ЦИФРА

90 ПРОЦЕНТОВ

туристов, побывавших на Архызе, мечтают туда вернуться, показали соцопросы

СПРАВКА «РГ»

Сегодня на Кавказе производится примерно десятая часть общероссийского объема зерна.
10 процентов плодов и ягод, примерно 14 процентов всех овощей. При этом в регионе живет около 6,5 процента населения России.

ВРЕМЯ ПИТЬ НАРЗАН

Важный бренд Кавказа — минеральная вода «Нарзан», «Архыз», «Ессентуки». Сейчас регион проводит кампанию, с одной стороны, по увеличению объемов производства, с другой стороны, вместе с минпромторгом, минздравом и минприроды готовит проект по защите рынка от контрафакта. Известно, например, что появляются подделки «Нарзана».

Минприроды выступило с идеей трехлетнего моратория на добычу минеральной воды на Северном Кавказе. Это не приведет к дефициту и росту цен?

Лев Кузнецов | Пока мораторий не введен, вопрос прорабатывается. Но минкавказ поддерживает эту инициативу. Мораторий нужен для наведения порядка в добыче минеральных вод. Не все действующие лицензиаты соблюдают требования. Кроме того, на ряде скважин ведется незаконная добыча, очень много бесхозных скважин.

Сейчас минкавказ совместно с минприроды готовит план мероприятий по сохранению и рациональному использованию этого ресурса на территории Кавминвод.

Разрабатываются меры по выявлению контрафактной продукции и устранению ее с рынка. Планируем ввести и специальную маркировку, которая будет подтверждать подлинность нашей минеральной воды.

Также совместно с минприроды, с представителями научного сообщества мы ищем рациональное решение по сохранению уровня минерализации в озере Тамбукан. Экспертные оценки по данному вопросу разнятся, но важно понимать, что это единственный источник лечебной грязи, обеспечивающий курорты Кавминвод.

Что касается стоимости минеральной воды, то возможный мораторий никак на ней не отразится. Лицензии недропользователям на определенный срок уже выданы, и официальные поставщики добычу ведут. Мы говорим о наведении порядка, чтобы сохранить этот ресурс для будущих поколений и как раз избежать дефицита нашей минеральной воды на полках магазинов и роста цен.

Российская Газета

УЧРЕДИТЕЛЬ
ПРАВИТЕЛЬСТВО РОССИЙСКОЙ ФЕДЕРАЦИИ
ГАЗЕТА ИЗДАЕТСЯ С 11 НОЯБРЯ 1990 ГОДА

Главный редактор «Российской газеты»: Владислав Фронин
Адрес редакции: ул. Правды, 24, стр. 4, Москва 125993 ФГБУ «Редакция «Российской газеты»
Адрес в Интернете www.rg.ru
Телефон 8 499 257 5650,
Факс 8 499 2575892
Контакт-центр по вопросам подписки и доставки **8 800 100 1113** (звонок бесплатный по России)

Генеральный директор ФГБУ «Редакция «Российской газеты»: Павел Негоица
Издательство: ул. Правды, 24, стр. 4, Москва 125993 ЗАО «Издательство «Российская газета»
Телефон 8 499 257 5362
Факс 8 499 257 5122
Подписные индексы:
на год — 10034, 10042
на полгода — 32184, 32183, 50202, 50201, 46512, 38286
Комплекты — 40942, 40913, 40924, 40945, 41591, 19361

Заказы на размещение рекламы в «РГ» и ее приложении «Российская бизнес-газета»: телефон: 8 499 257 3752, 786 6787; факс: 8 499 257 5764, 8 499 257 5041, reklama@rg.ru

Справки по подписке и доставке: тел. 8 499 257 5162,
по розничным продажам 8 499 257 4023, 8 800 100 11 13 (звонок бесплатный)
Справки по вопросам экономики: тел. 8 499 257 5380, economic@rg.ru;
политики: тел. 8 499 257 5970, politika@rg.ru; **официальных публикаций:** тел. 8 499 257 5396, oficial@rg.ru; **международной жизни:** тел. 8 499 257 5903, foreign@rg.ru;
региональной сети: тел. 8 499 257 3603, zubkevich@rg.ru;
телерадиопрограмм: тел. 8 499 257 5820, gpr@rg.ru;
спорта: тел. 8 499 257 5045, sport@rg.ru; **о публикациях:** тел. 8 499 257 5256, biblioteka@rg.ru;
общества: society@rg.ru; **новостей:** тел. 8 499 257 5348, hotnews@rg.ru;
культуры: тел. 8 499 257 5113, culture@rg.ru

Отпечатано: АО «Полиграфический комплекс «Экстра-М» 143405, Московская обл., Красногорский р-н, г. Красногорск, автодорога «Балтия», 23 км, владение 1, дом 1

Время подписания в печать:
По графику: 22.00
Фактически: 22.00
Дата выхода в свет: 03.08.2015 г.
Свободная цена
ТИП. № 15-07-00313
Тираж 152307
Тираж сертифицирован Бюро тиражного аудита www.press-abc.ru

Региональные филиалы ФГБУ «Редакция «Российской газеты» в городах:
Архангельск (8182) 20-40-59 arh@rg.ru; **Барнаул** (3852) 66-72-37 altai@rg.ru; **Бишкек** (10996312) 61-15-10 bishkek@rg.ru; **Благовещенск** (4162) 59-20-65 blagrg@amur.ru; **Брянск** (4832) 74-08-41; **Владивосток** (4232) 22-34-89 rubtsovan@rgdv.ru; **Волгоград** (8442) 92-35-08 vlgr@rg.ru; **Воронеж** (473) 250-23-05 voronezh@rg.ru; **Екатеринбург** (343) 371-24-84 ural@rg.ru; **Иркутск** (3952) 28-83-82 irkutsk@rg.ru; **Казань** (843) 264-41-67 kazan@rg.ru; **Калининград** (4012) 53-10-10 zapad@rg.ru; **Кемерово** (3842) 35-40-59 kmr@rg.ru; **Краснодар** (861) 259-21-11 kuban@rg.ru; **Красноярск** (391) 274-60-49 rg@kkrasrg.ru; **Мурманск** (8152) 60-74-24 murmansk@rg.ru; **Нижний Новгород** (831) 216-05-95 nnov@rg.ru; **Новосибирск** (383) 223-80-29 sibir@rg.ru; **Омск** (3812) 25-80-15 omsk@rg.ru; **Пермь** (342) 236-56-55 perm@rg.ru; **Ростов-на-Дону** (863) 261-91-41 rostov@rg.ru; **Санкт-Петербург** (812) 449-65-45 sbp@rg.ru; **Самара** (846) 242-75-28 samara@rg.ru; **Саратов** (8452) 27-15-37 saratov@rg.ru; **Симферополь** (3652) 60-02-13 simferopol@rg.ru; **Ставрополь** (8652) 28-48-02 stavropol@rg.ru; **Тюмень** (3452) 75-20-84 zs@rg.ru; **Уфа** (347) 276-42-60 ufa@rg.ru; **Хабаровск** (4212) 31-62-00 gazeta@rgfe.ru; **Челябинск** (351) 727-78-08 chel@rg.ru; **Южно-Сахалинск** (4242) 43-20-69 rg@sakhpress.ru; **Якутск** (4112) 42-20-54

© ФГБУ «Редакция «Российской газеты». Все права защищены.
— Любая перепечатка без письменного согласия правообладателя запрещена. Иное использование статей возможно только со ссылкой на правообладателя. Приобретение авторских прав: тел. 8 499 257-56-50
— Рукописи не рецензируются и не возвращаются.
— За содержание рекламных материалов редакция ответственности не несет.
— За текст, опубликованный под знаком «Реклама», несет ответственность рекламодатель.
— В региональные выпуски газеты редакцией могут быть внесены изменения.

«Российская газета» печатается в городах: Архангельск, Астрахань, Баку, Барнаул, Бишкек, Благовещенск, Владивосток, Владимир, Волгоград, Воронеж, Екатеринбург, Иркутск, Казань, Калининград, Кемерово, Киров, Краснодар, Красноярск, Махачкала, Минеральные Воды, Москва, Мурманск, Нижний Новгород, Новосибирск, Омск, Оренбург, Пенза, Пермь, Ростов-на-Дону, Санкт-Петербург, Самара, Саратов, Симферополь, Тверь, Томск, Тюмень, Ульяновск, Уфа, Хабаровск, Чебоксары, Челябинск, Чита, Южно-Сахалинск, Якутск, Ярославль

Заявки на электронную версию газеты, ее архивов, а также подписка на «РГ» и приложения: www.rg.ru/subscribe Газета зарегистрирована в Министерстве печати и информации Российской Федерации 28 сентября 1993 г. Регистрационный № 302

БЕЗОПАСНОСТЬ

Две маршрутки из трех в Москве работают с нарушениями

БЕЗ РЕМНЕЙ И ТОРМОЗОВ

Светлана Батова

В КОНЦЕ июля столичные дорожные полицейские проверили 15 тысяч московских маршруток. Результаты удручают: за самые разные нарушения пришлось штрафовать двух из трех водителей. Под штрафные санкции попали более 10 тысяч человек, причем семеро вообще не имели прав, а двое отказались проходить освидетельствование на состояние алкогольного опьянения.

Напомним, сейчас в городе идет реформа наземного пассажирского транспорта, в ходе которой уже с октября частники должны будут работать по единым городским правилам: на больших автобусах, с едиными билетами, полностью соблюдая законодательство в плане безопасности. У них останется около двухсот маршрутов. По оценке исполнительного директора Транспортной ассоциации московской агломерации Норайра Блудяна, из полутора сотен частных перевозчиков на рынке могут остаться только 20–30—город выставляет жесткие требования. Судя по проверке ГИБДД, складывается ощущение, что частники в оставшиеся несколько месяцев прежних правил игры пустились во все тяжкие.

Из полутора сотен частных перевозчиков в Москве могут остаться только 20-30

По данным пресс-службы управления ГИБДД Москвы, самое распространенное нарушение—«лишние» люди в салоне. За перевозку большего числа пассажиров, чем положено по техусловиям, за пять дней операции «маршрутка» выписано 2324 штрафа. Более 1700 штрафов наложено за нарушение правил пользования световыми приборами, 257 водителей автобусов проехали на красный, 318 были пойманы при нарушении правил стоянки и остановки. У 142 не было полного комплекта положенных при перевозке пассажиров документов. Попутно сотрудники ГИБДД обнаружили 600 водителей, не уплативших штрафы в положенный срок.

Проверка технического состояния автобусов, на которых москвичи ездят каждый день, тоже ничего хорошего не принесла. Почти у трех тысяч маршруток оказались неисправности, при которых эксплуатация запрещена—это каждая пятая проверенная машина. 9 автобусов ездили с неисправными тормозами и рулевым управлением, 200—незаконно переоборудованных , 7 не прошли техосмотр, 25 не имели ремней безопасности. Более трети всех штрафов выписана водителям-иностранцам—по результатам рейдов появилось более 500 материалов для федеральной миграционной службы по водителям, неоднократно нарушающим ПДД, с целью закрытия им въезда в Россию.

Между тем, по словам Норайра Блудяна, в Москве сложился дефицит водителей автобусов, покрывать который пока удавалось именно за счет иностранцев.

ЦИФРА

2324

Именно столько штрафных квитанций инспекторы ГИБДД выписали водителям маршруток за «лишних» пассажиров.

КСТАТИ

Столичные власти в ближайшее время обнародуют рейтинг частных пассажирских перевозчиков. Перечень компаний, как ожидается, будет открытым, поэтому любой пассажир сможет ознакомиться с ним в Интернете. Работу перевозчиков оценят по нескольким параметрам, включая аварийную историю.

Благоустройство Большая Ордынка станет частью крупной пешеходной зоны

Дойти до Садового

СЕРГЕЙ МИХЕЕВ

Тротуары на Ордынке расширят вдвое и вымостят крупной гранитной плиткой.

Александр Мелешенко

Комплексное благоустройство улицы Большая Ордынка в центре столицы завершится в конце августа—она станет частью крупной пешеходной зоны, создаваемой в последние три года в Замоскворечье. Об этом рассказал мэр Москвы Сергей Собянин.

— Реализация программы «Моя улица» идет полным ходом, и если две-три недели назад были видны только разрытые тротуары, то сегодня на многих улицах уже уложено новое покрытие, — подчеркнул градоначальник. — Преображается и Большая Ордынка—центральная и древнейшая улица исторического Замоскворечья. Здесь будут отремонтированы фасады, провода уберут под землю, исчезнут лишние вывески, станут шире тротуары.

Работы по благоустройству Большой Ордынки, протянувшейся от Малого Москворецкого моста до Садового кольца, начались в мае этого года, рассказали в стройкомплексе столицы. Главная их цель—сделать улицу более комфортной для пешеходов. Тротуары расширят вдвое с каждой стороны до 5,5 метра, также появится велодорожка шириной 2,4 метра. А вот число полос для автомобильного движения сократится до 2 на всем протяжении—ширина проезжей части уменьшится с 14,6 до 6,5 метра. Также появятся заездные карманы для общественного транспорта и парковочные места. Движение по улице по-прежнему будет односторонним в направлении области. Однако пропускная способность вырастет с 3,4 до 5 тысяч машин в час, рассчитывают в мэрии. Это произойдет за счет более эффективной организации движения и ликвидации стихийной парковки — раньше здесь по две полосы нередко занимали припаркованные авто, которые мешали и проезду транспорта, и проходу людей.

Акцент

Облик Большой Ордынки полностью изменится: фасады старинных домов отреставрируют, а провода уберут под землю

Изменится и весь облик улицы—сегодня там приводят в порядок фасады старинных домов, убирают незаконную рекламу и висящие повсюду провода. Тротуары мостят крупной гранитной плиткой, готовят к установке стилизованные под старину чугунные 9-метровые фонари. Светильники в них светодиодные, так что ночью улица будет залита ярким светом, а бюджет сэкономит на электроэнергии. Как и на многих центральных улицах, на Большой Ордынке не останется никаких воздушных проводов—исчезнет даже контактная троллейбусная сеть. Вместо троллейбусов пустят автобусы.

«На будущий год, я надеюсь, мы приступим к работе на Большой Якиманке, Большой Полянке, Якиманской и Кадашевской набережных. Таким образом, соединим «Музеон», Крымскую набережную и район пешеходных улиц Замоскворечья. Будет большой пешеходный район. И постепенно будем приводить в порядок и другие улочки Замоскворечья», — подчеркнул Собянин после прогулки по Большой Ордынке.

Напомним, всего в рамках программы «Моя улица» идет комплексное благоустройство 50 городских улиц общей протяженностью 112 км. Среди них 7 вылетных магистралей и 43 улицы в центре города. «На их благоустройстве работают порядка 20 тысяч человек, также задействовано около тысячи единиц различной техники, — рассказал ранее «РГ» заммэра Москвы по вопросам ЖКХ и благоустройства Петр Бирюков.—В общем объеме выполнено уже более 60% работ, при этом нигде полностью не закрывается автомобильное и пешеходное движение».

Всего в период с 2011 по 2014 год в Москве были созданы пешеходные зоны и маршруты общей протяженностью 120 км.

Фото смотрите на сайте
www.rg.ru/art/1148315

ГРОМКОЕ ДЕЛО Адвокаты Евгении Васильевой передумали оспаривать приговор

Будет сидеть

Иван Петров

Экс-руководитель департамента имущественных отношений Минобороны России Евгения Васильева, получившая 5 лет лишения свободы за аферы с армейским имуществом, не будет обжаловать назначенное наказание. Об этом «РГ» сообщили в пятницу в пресс-службе Мосгорсуда. «Адвокаты осужденной отозвали ранее поданную жалобу на приговор, поэтому 12 августа суд будет рассматривать только апелляции четверых других фигурантов дела «Оборонсервиса», —рассказали в суде.

Вместе с тем в конце прошлой недели вокруг имени уже подзабытой экс-чиновницы развернулась целая детективная история. Некоторые очевидцы увидели женщину, похожую на Евгению Васильеву, выходящую из отделения банка в районе Патриарших прудов. Свое возмущение они выместили в соцсетях.

Акцент

В колонии налажено крупное швейное производство. Более 700 заключенных шьют новую форму для сотрудников ФСИН

ФСИН даже пришлось оправдываться. Пресс-служба тюремного ведомства сообщила, что экс-чиновница минобороны по-прежнему находится в заключении. «Васильева находится в одном из наших учреждений», —заверили в службе, при этом не уточнив, в каком именно.

Из-за этого даже пошли разночтения. Источник ТАСС в уголовно-исполнительной системе сообщил, что Евгения Васильева до сих пор находится в следственном изоляторе и будет этапирована в колонию лишь после того, как суд рассмотрит жалобы других фигурантов дела «Оборонсервиса». То есть после 12 августа.

«В связи с тем, что приговор в отношении Васильевой и четырех других фигурантов не вступил в законную силу, никто из осужденных не может быть этапирован», — сказал собеседник агентству.

Известно, что ранее Васильева находилась в СИЗО-6 в Печатниках.

Параллельно свой комментарий по поводу местонахождения Васильевой дал глава Общественной наблюдательной комиссии (инспектирует места заключения) Антон Цветков.

«Мы получили информацию о том, что 21 июля приговор вступил в законную силу, а 23-го Васильева была направлена во Владимирскую область для отбывания наказания. Мы даже специально звонили и уточняли, ничего ли не было изменено. И нам подтвердили, что нет», —рассказал правозащитник.

Он также прокомментировал скандал с якобы появлением экс-чиновницы в самом центре Москвы.

«Мы все прекрасно понимаем, что ситуация с делом, в котором была замешана Васильева, с ее поведением, когда она находилась у себя дома, с ее арестом вызывает огромное возмущение у большого количества населения. И поэтому, конечно, если кто-то, похожий на Васильеву, где-то появляется, они сразу бьют тревогу», —отметил Цветков.

Отметим, что во Владимирской области—в поселке Головино Судогодского района—размещена колония для впервые осужденных женщин. «РГ» не удалось дозвониться до колонии, чтобы уточнить, у них ли известная арестантка. Трубку по телефону колонии, указанному на сайте УФСИН по Владимирской области, никто не взял.

Зато «РГ» удалось выяснить, что в этой колонии налажено крупное швейное производство. Более 700 заключенных шьют различную одежду. Основная продукция—новая форма для сотрудников ФСИН.

Правда, не исключено, что шить кителя, мундиры и шинели Васильевой осталось недолго. Уже через полгода она может рассчитывать на условно-досрочное освобождение. В соответствии со статьей 79 УК РФ для подачи ходатайства на УДО осужденный должен на момент заявления отбыть фактически шесть месяцев в исправительном учреждении.

Это необходимо для того, чтобы суд, рассматривая ходатайство, учел, раскаялся ли заявитель, исправился, не нарушал ли распорядок и дисциплину.

Напомним, Пресненский суд Москвы 8 мая приговорил ключевую фигурантку дела о коррупции в Минобороны России Васильеву к пяти годам реального заключения. После чего в зале суда она была взята под стражу.

Суд также обязал ее выплатить 77 миллионов рублей по искам потерпевших от афер с армейской недвижимостью организаций.

РИА НОВОСТИ

Уже через полгода Евгения Васильева может рассчитывать на УДО.

Вкл

Андрей Максимов
писатель,
телеведущий

ИТОГИ, КОТОРЫЕ НЕ ПОДВОДЯТ

НУ, что вам сказать, дорогие читатели «Российской газеты»? Колумнисты, как ни парадоксально, тоже люди. И, значит, нам тоже хочется в отпуск. И желание мы свое исполняем. И потому эта колонка—последняя в уходящем сезоне. Встретимся, даст бог, в сентябре.

Понятное дело, я хотел подвести итоги, понимая прекрасно: если ты не подводишь итоги—итоги подводят тебя. Думал я, думал и пошел в театр.

Театр имени Моссовета. «Римская комедия (Дион)». Пьеса Леонида Зорина. Постановка Павла Хомского.

В этой премьере для меня обозначались главные итоги. И не то, чтобы даже театрального сезона, а как-то шире, как-то жизненней.

Итоги, как известно, бывают положительные и отрицательные. Коллеги мои—журналисты да публицисты—любят все больше про отрицательное, оно как-то ярче получается. А я—поскольку не люблю ходить в ногу—люблю про положительное.

Хомский поставил спектакль так, чтобы нам, зрителям, было интересно

И вот оно.

«Римская комедия»—это качественный спектакль. В нем все на самом высоком уровне: пьеса, игра актеров (причем всех), постановка, декорации (художник Борис Бланк)...И это для меня первый и очень важный итог: искусство должно быть качественным, профессиональным, если угодно. В последнее время мы как-то полюбили все больше на иное акценты делать: свежее—не свежее, актуальное—не актуальное и прочее. Все это важно? Важно. Но сначала—профессионализм.

Теперь внимание! Этот спектакль восьмидесятидевятилетний режиссер Хомский поставил к девяностолетию драматурга Зорина. Скажите честно, дорогой читатель, усмехнулись чуть иронично?

И вот вам тогда второй итог: в искусстве возраста не существует. Существует либо талант (как в данном спектакле), либо его отсутствие.

Справедливости ради надо отметить, что пьесу Зорин написал в начале шестидесятых годов. В 1965 году ее поставил Товстоногов, и спектакль тут же был запрещен.

Сегодня, слушая текст, я не мог понять: как решился автор написать его в разгар советской власти? Оттепель что ли помогла?

История взаимоотношений свободолюбивого и ироничного поэта Диона с императором Домицианом и по нашем временам выглядит актуально и смело, а как же она воспринималась тогда?

Хомский поставил спектакль так, чтобы нам, зрителям, было интересно, чтобы мы следили за сюжетом, чтобы ни слова не пропало в удивительном тексте Зорина. И в том, что блестяще играют актеры, тоже всегда есть заслуга режиссера.

В спектакле—два поэта: один конформист, другой бунтарь. Как водилось в Древнем Риме, у каждого из них есть жены. Маргарита Шубина и Ольга Остроумова играют так, что ты начинаешь всерьез верить в истину: то, каким будет мужчина, в значительной степени зависит от того, какая рядом с ним женщина. Актрисы сочиняют на сцене две женских судьбы, две женских любови. Средств минимум, а все понятно. И ужасно интересно.

И вот вам еще один итог: нет более сильного пола, чем женщины, которые и создают нас, мужчин.

Героиня Шубиной создала Сервилия, конформиста. Помните скромного воришку у Ильфа и Петрова? Так вот Александр Бобровский замечательно играет скромного конформиста—рифмоплета, которому просто хочется жить в богатстве, ходить на балы. Ну что поделать, если для этого приходится писать плохие, но зато нужные стихи?

Муж Остроумовой—Дион—полная противоположность. Георгий Тараторкин играет не столько борца, сколько интеллигента, который не может позволить себе быть подлым и лживым просто потому, что так воспитан. Работает очень сдержанно и очень мастерски. И что важно—без пафоса.Как трогательно думает он об измене с красавицей Лоллией. Блистательная работа Анны Гарновой! Ее героиня очень красивая, очень умная, и очень недобрая. Следить за ней интересно, потому что постоянно нужно ее разгадывать.

Надо всем этим царит император Домициан. Виктор Сухоруков, как всегда, работает ярко, темпераментно, показывая разные стороны человека, упивающегося властью.

Если у людей нет времени подумать о собственной душе, то на что же они его тратят?

Очень важный сегодня итог: увидеть человека, которому власть нужна ради власти. Любой из нас, наверное, хотя бы раз видел начальника, для которого главное не то, чтобы дело делалось, а начальствовать.

Им бы показать работу Сухорукова, чтобы они увидели, как смешон и отвратителен может быть такой человек. Впрочем, конечно, он не лишен обаяния. И это—самое страшное.

«Римская комедия»—такое театральное варево человеческих лиц, характеров и судеб. Поразительно, что все они интересны и неоднозначны. Всех надо не просто рассматривать, но разгадывать.

И это еще один итог: настоящий театр—это интересная история про интересных людей. Это странные, парадоксальные, но очень живые жизни, если можно так сказать. Это люди, которые говорят про самое главное—про суть. Про суть власти и свободы; про суть творчества и конформизма; про суть любви и предательства.

И вдруг выясняется, что эти-то разговоры—казалось бы!—про Древний Рим, казалось бы!—написанные полвека назад, они самые актуальные и есть. Почему-то все меняется в этом мире, а человек остается, в сущности, неизменным. Что-то такое мощное заложил в нас Создатель, что никакие исторические катаклизмы, никакие современные гаджеты нас изменить не могут.

Может, это наша душа, за которую каждый несет свою ответственность?Наверное, это главный итог спектакля: если у людей нет времени подумать о собственной душе, то на что же они его тратят?

С таким итогом не грех отправиться в отпуск. Не подвели итоги. Спасибо, театр. Спасибо, мастера.

Все колонки автора
www.rg.ru/sujet/4049

СПЕЦСЛУЖБЫ

АНБ шпионило даже за Синдзо Абэ

ПРЕМЬЕР ПОД ПРОСЛУШКОЙ

Александр Ленин,
«Российская газета», Токио

АГЕНТСТВО национальной безопасности (АНБ) США прослушивало премьер-министра Японии Синдзо Абэ, а также ключевые госведомства и компании островного государства. Об этом стало известно из документов WikiLeaks.

Широкой аудитории стали доступны пять отчетов АНБ, четыре из которых идут под грифом «Совершенно секретно». Бумаги подготовлены в разное время в промежутке с 2007 по 2009 годы. Напомним, что Синдзо Абэ, выступающий сегодня за углубление отношений с Вашингтоном в области обороны, впервые попробовал себя в роли премьера в 2006–2007 годах. На одном из обнародованных документов стоит отметка о том, что добытая информация также предназначена для ознакомления представителей Австралии, Канады, Великобритании и Новой Зеландии. В материале речь идет о позиции Японии по глобальному изменению климата в 2008 году.

Кроме того, WikiLeaks распространили список из 35 телефонных номеров, которые были на прослушке у АНБ. В частности, там значатся контактные данные Секретариата кабинета министров, Центрального банка Японии, министерства финансов и экономического ведомства, а также крупных японских корпораций Mitsubishi и Mitsui. В этих компаниях Вашингтон под пристальным оком держал подразделения, ответственные за энергетические вопросы. Американцев, как следует из докладов, прежде всего интересовали подходы Токио к торговым вопросам, проблеме глобального изменения климата и атомной энергетике. В МИД Японии на инцидент отреагировали скупо. «Япония и США ведут переговоры относительно случившегося», — заявил пресс-секретарь этого ведомства Ясухиса Кавамура. Чиновник добавил, что Токио продолжит предпринимать все необходимые меры для защиты собственной информации.

ГРОМКОЕ ДЕЛО

В Тулузе изучат возможные обломки «Боинга»

ВЕЩДОК ИЗ ОКЕАНА

Вячеслав Прокофьев,
«Российская газета», Париж

ОБЛОМОК крыла авиалайнера Boeing777, который был обнаружен на французском острове Реюньон в Индийском океане, доставлен в пригород Тулузы Бальма, где находится лаборатория Главного управления вооружений Министерства обороны.

То, что речь идет о пассажирском самолете Boeing 777, здесь ни у кого не вызывает сомнений: на обломке был обнаружен номер «657 BB», который указывает на то, что флаперон был установлен на правом крыле авиалайнера именно этой модели. Французский специалист в авиационной области и в прошлом летчик Жерар Фельдзер убежден, что флаперон принадлежит самолету, совершавшему рейс MH370 и исчезнувшему в небе над Южно-Китайским морем в марте 2014 года.. «Дело в том, что это единственный летательный аппарат такого типа, который бесследно пропал в тех краях и не был до сих пор обнаружен, а значит, ошибки быть не может», — считает он. Биологи, осмотревшие часть крыла, отметили, что оно покрыто ракушками, которые развивались на его поверхности около года, что соответствует времени, прошедшему со дня катастрофы малазийского самолета. К тому же обнаруженный подвид моллюсков водится лишь в океанских водах западнее Австралии, где предположительно произошла драма. Так ли это на самом деле, определят ученые лаборатории в Бальма, где должны приступить к работе в ближайшую среду.

Все новости по теме на сайте
www.rg.ru/sujet/5190

Прогноз Меркель может править ФРГ до 2021 года

Мерекель в погоне за Колем

Александр Саможнев

Канцлер ФРГ Ангела Меркель намерена переизбраться на четвертый срок на всеобщих парламентских выборах в 2017 году. И сможет править в Германии до 2021 года. По немецким законам, победившая партия выставляет из своих рядов главу правительства.

«Шпигель» отмечает, что канцлер намерена объявить о выдвижении своей кандидатуры в начале 2016 года. Однако уже сегодня она согласовала с руководством партии ХДС, председателем которой является с апреля 2000 года, детали избирательной кампании. Ее партнеры по партийному блоку, христиан-социалисты, не возражают против нового похода Ангелы Меркель во власть. По всей вероятности, Меркель не сомневается в победе на всеобщих выборах 2017 года. Христианские демократы не дают шансов соперникам из СДПГ. По данным июльских опросов, за блок ХДС/ХСС проголосовали бы свыше 40 процентов избирателей. Сегодня СДПГ послушно следует за канцлером, которая ориентируется в отношении России на политику запретительных мер. При этом Меркель не принимает или не хочет принимать во внимание то, что деловые круги Германии несут миллиардные убытки от разрушения налаженных связей с российскими партнерами. Под угрозой оказались около ста тысяч рабочих мест в различных отраслях промышленности. Кроме того, Меркель формирует политику Евросоюза по урегулированию украинского кризиса. Берлин и Брюссель по-прежнему возлагают за соблюдение Минских договоренностей ответственность на Россию, которая не является стороной конфликта.

Напомним, что 61-летняя Ангела Меркель возглавляет правительство Германии с 2005 года. По статусу в этой стране президент имеет представительские функции. Вероятно, в Вашингтоне в лице Меркель и далее рассчитывают на надежного и, главное, «послушного» канцлера-партнера. Ее очередное выдвижение на высокий пост в стране, локомотиве Евросоюза, рассматривается США как «свидетельство высокой политической стабильности». В то же время США постоянно критикуют государственное устройство и выборы в Сирии, Венесуэле, России и на Кубе, безоглядно поддерживая Украину. Хотя пришедшие к управлению страной в результате «выборов по-американски» киевские власти втянули страну в гражданскую войну и привели к краху ее экономики.

Акцент

Меркель руководит ФРГ с 2005года

СПРАВКА «РГ»

В Германии во время Веймарской республики намеренно ограничили роль президента, чтобы уменьшить его власть и не дать ему стать новым монархом. Целью было как раз поддержать демократичность выборов канцлера и усилить в этом роль парламента. С тех пор у президента в ФРГ лишь репрезентативные функции, а актуальной политикой занимается канцлер с кабинетом министров, которые строго контролируются парламентом (бундестагом). Избираться председатель любой партии в федеративной парламентской республике, каковой является Германия, может неограниченное количество раз, так же, как и канцлер, он же премьер-министр (или глава кабмина). В этом отличие этого поста от поста президента ФРГ, который может избираться лишь на два срока подряд. Соратник и вдохновитель Ангелы Меркель Гельмут Коль также занимал свой пост четыре раза подряд, то есть шестнадцать лет, пока его не сменил социал-демократ Герхард Шредер.

Подготовила Анна Розе, Берлин

AP

После ухода в отставку Герхарда Шредера у Ангелы Меркель в ФРГ практически не осталось весомых конкурентов.

СТАТИСТИКА За пять лет уровень глобальной безопасности резко упал

Мир и жизнь на «пороховой бочке»

Анна Федякина

Число военных конфликтов в мире растет, так же как и количество их жертв. Тревожную статистику за последние пять лет привел проект «Конфликт ньюс», предостерегая, что жизнь на этой планете становится все более опасной.

Новой «Пороховой бочкой» для Европы и для мира стал регион Ближнего Востока и Северной Африки. Именно там количество стран с нестабильной обстановкой с 2010 года по 2015 увеличилось почти втрое. За этот период с подачи США череда цветных революций, а также последовавшие за ними смены режимов и гражданские войны буквально взорвали регион изнутри. Так, если в 2010 году, по оценкам аналитиков, реальную угрозу представляли только Судан, Йемен, Сомали, Ирак, Афганистан и Пакистан, то сейчас буквально в каждой стране региона мирный житель может стать очередной жертвой радикальных исламистов, боевиков или террористов.

В качестве шкалы уровня безопасности авторы «Конфликт ньюс» выбрали число смертей за год. По итогам 2014 года жертвами вооруженного конфликта в Сирии стали 76,021 тысячи человек, в Ираке — 21,073 тысячи, в Афганистане — 14,638, и в Нигерии 11,529. Именно эти страны признаны самыми опасными. На втором месте по уровню угрозы для жизни в 2014 году оказались Афганистан, Йемен, Сомали, Южный Судан и Ливия. Там за год погибли несколько тысяч человек. В эту же группу попала Украина с 2593 жертвами (по данным ООН на сентябрь 2014 года).

Статистика по конфликтам опровергает слова лауреата Нобелевской премии Мира 2009 года президента США Барака Обамы (самого, без сомнения, сомнительного обладателя этой премии), который в 2014 году с трибуны Генассамблеи ООН заверял, что благодаря усилиям Вашингтона и его союзников мир стал безопаснее. Вряд ли сотни тысяч жителей Северной Африки и Ближнего Востока, которые вынуждены покидать свои дома, чтобы спастись, согласятся с американским лидером.

КОНФЛИКТЫ

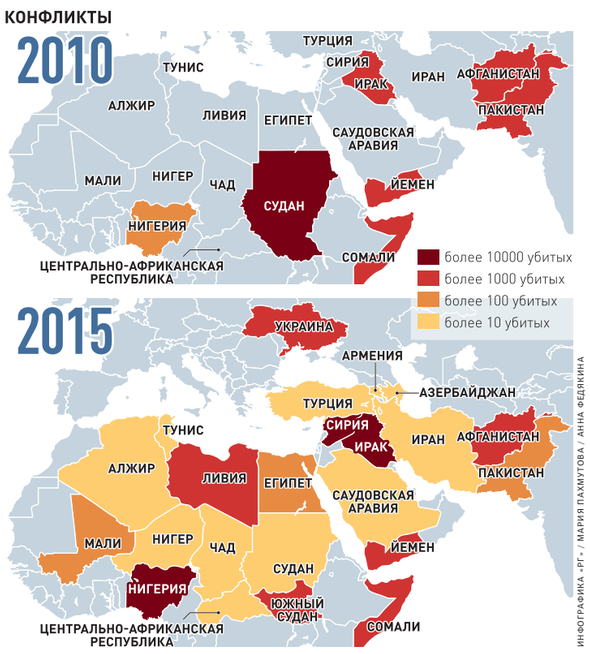

ИНФОГРАФИКА «РГ» / МАРИЯ ПАХМУТОВА / АННА ФЕДЯКИНА

КОНФЛИКТ Украина усиливает обстрелы Донбасса

Бомба под соглашение

Петр Лихоманов

К ОЧЕРЕДНОМУ раунду переговоров Контактной группы в Минске украинская сторона подготовила «конструктивную» повестку. Обвинила республики Донбасса в манипуляциях с якобы ядерными материалами, и усилила обстрелы пригородов Донецка и Горловки.

В субботу британская «Таймс» разместила на своем сайте «сенсационную» статью со ссылкой на данные Службы безопасности Украины о том, что «сепаратисты» на Донбассе готовят «грязную бомбу» из отходов, захороненных еще с середины прошлого века на территории Донецкого казенного завода химических изделий. При этом, как случалось и раньше, доказательством служила вроде бы взломанная электронная почта террористов. Абсурдность подобного утверждения понятна любому, знакомому с вузовским курсом физики — материал для «грязной бомбы» содержится только в отработанном ядерном топливе с АЭС, которого на Донбассе нет. Равно как и в самоубийственные намерения ополченцев может поверить только тот, кто единожды уверовал в так и не найденное иракское оружие массового поражения из американской пробирки.

Зато легко можно предположить, от кого исходила мысль обвинить в этом Донецк. Еще в апреле глава Совбеза Украины Александр Турчинов, представляя новую стратегию национальной безопасности, проговорился, что не остановится и перед созданием «грязной бомбы». «Мы будем использовать все имеющиеся у нас ресурсы для создания эффективного оружия. Какое оно будет, грязное или чистое, это уже отдельный технологический вопрос», — сказал он тогда, и, по-видимому, мысль использовать эту бомбу хотя бы на пропагандистском фронте вновь посетила киевское руководство.

Одновременно с этим украинские войска всю минувшую неделю усиливали обстрелы Донецка и Горловки. Только в ночь на воскресенье несколько десятков мин и снарядов калибром больше ста миллиметров упали на Куйбышевский район Донецка и Горловку, где в результате разрушен детский сад. Сообщается о двух получивших тяжелые ранения местных жителях. Также мониторинговая миссия ОБСЕ констатировала «значительную концентрацию войск и техники» на линии соприкосновения, происходящую вопреки громким заявлениям президента Украины Петра Порошенко о начале отвода украинской техники. В частности, мониторинговая миссия не обнаружила часть ранее отведенной украинской техники в местах дислокации, зато ее нашла разведка армии Донецкой народной республики — на расстоянии 5–13 километров от линии соприкосновения. В субботу по всей линии фронта «обнаружились» 26 украинских САУ, гаубиц и систем залпового огня.

Следите за развитием событий на сайте
www.rg.ru/sujet5217

ПОДРОБНОСТИ Французские депутаты настаивают на передаче «Мистралей» в РФ

Олланд говорит многоточиями

Вячеслав Прокофьев,
«Российская газета», Париж

ЭПОПЕЯ вокруг двух вертолетоносцев «Мистраль», построенных французскими судостроителями для России, медленно, но верно приближается к развязке.

Какой она будет? Нынешний хозяин Елисейского дворца, который весьма красноречив, когда речь заходит, к примеру, о проблемах экологии или программах занятости среди молодежи, по этой теме высказывается, как здесь подмечают, крайне неохотно, не вдаваясь в какие-либо подробности. В начале прошлой недели на обеде с журналистами президентского пула он дал понять, что «переговоры с Россией затянулись, но неизбежно приведут к решению». Какому? Многоточие.

А накануне летнего отпуска Олланд еще раз вернулся к наболевшей теме. «Договоренности с Россией по кораблям «Мистраль» на данный момент не достигнуто. Я приму соответствующее решение по этому вопросу в ближайшие недели», — заявил он. И снова без какого-либо развития сюжета, хотя зафиксировавшие эти слова журналисты на этом настаивали.

> По рассказам знающих его людей, Олланд всегда был склонен к колебаниям

Что скрывается за этими колебаниями, тем более ведь известно со слов помощника президента РФ по военно-техническому сотрудничеству Владимира Кожина, что сроки и суммы, которые Париж уплатит Москве в случае расторжения сделки по «Мистралям», уже определены? Кстати, заметим, что оба корабля, как «Владивосток», так и «Севастополь» полностью готовы, прошли океанские испытания и могли бы быть переданы России практически в любое время. Судя по всему, Франсуа Олланду, а он по рассказам знающих его людей всегда был склонен к колебаниям, крайне затруднительно огласить решение, которое будет иметь далеко идущие последствия, как внутри Франции, так и за ее пределами. Скорее всего, это совпадение. Но в день, когда французский президент сделал свое последнее заявление, так и не пролившее свет на то, что у него на уме по поводу «Мистралей», серьезное интернет-издание Atlantico опубликовало открытое обращение к нему депутата от правоцентристской партии «Республиканцы» Тьерри Мариани и его единомышленника, президента партии «Вставай, Франция» Николя Дюпон-Эньяна.

В нем известные политики предупреждают Олланда, что в случае окончательного разрыва контракта на поставку вертолетоносцев России, ему надо будет объясняться с французами, большинство которых, а если конкретно 64 процента, как свидетельствует опрос института IFOP, выступают за выполнение сделки. «Вам придется объяснить им, почему Франция должно терять более миллиарда евро напрямую и миллиарды косвенно в то время, как европейские санкции на затрагивают этот контракт», пишут авторы обращения.

Мариани и Дюпон-Эньян настаивают на том, что Франсуа Олланду придется рассказать, почему отмена контракта связывается с ситуацией на Украине, когда поставка «Мистралей» к ней не имеет никакого отношения.

Следите за темой на сайте
www.rg.ru/sujet/4170

КСТАТИ

«Эти корабли никаким образом не нарушают соотношение сил, а их поставка или отмена не окажет ни малейшего влияния на позицию российской дипломатии, тем более, что сейчас все понимают, что именно киевские власти блокируют реализацию политической составляющей Минских соглашений», — говорится в письме. В заключении политики напомнили Франсуа Олланду слова генерала Шарля де Голля о том, что «для Франции и России быть объединенными — значит быть сильными, быть разъединенными — значит находиться в опасности». Прислушается ли к этим здравым голосам французский президент? Многоточие.

СКАНДАЛ Финские компании угодили в запретный список США

Удар по Суоми

Надежда Ермолаева

В ТЕЧЕНИЕ этого года финны очень пытались угодить американцам. Несмотря на экономические потери, они поддерживали санкции Вашингтона против России. Дошло до невыдачи виз членам российской делегации Госдумы на сессию ПАСЕ в Хельсинки.

Американцы этого «угодничества» не оценили и ударили по Суоми. В санкционный список США были внесены финские граждане и предприятия. Теперь на них распространяются жесткие ограничения. В их числе оказались финские компании Airfix Aviation, Set Petrochemicals, отель Långvik, а также владелец знаменитого финского хоккейного клуба «Йокерит». «Это же очень странно, что я, финский гражданин, попал в список. Я ничего плохого США не сделал. Считаю это несправедливо. Ведь я всего лишь отвечал за финский экспорт за рубеж», — заявил газете «Хельсингин саномат» попавший под американские санкции гражданин Финляндии глава компании SET Group Кай Паапанен. Возмутился и глава финского МИД Тимо Сойни. Он дал понять журналистам, что решение Вашингтона стало шоком для Хельсинки. Дипломат пообещал потребовать от США разъяснений. И заодно заявил, что ЕС не стоит идти в фарватере санкционной политики Соединенных Штатов против России.

Вводя санкции против РФ, американские власти крайне осторожно подходят к вопросу соблюдения интересов своего американского бизнеса, работающего в России и с Россией. А вот европейцев, в частности финнов, американцам не жалко. Вашингтону безразлично, что значительная часть экономики соседних с Россией стран завязана на торгово-экономические отношения с РФ. Впрочем, американцы всегда стремились воевать чужими руками. Суоми получила прекрасный урок того, к чему приводит попытка угодить США.

Во сне все лечу из Кандагара...

1 → Но за годы память успела стереться, и подробности той чрезвычайной истории так бы и остались неизвестны широкой публике, если бы их не воссоздали в фильме. И сейчас мало кто из нас вспомнит имена летчиков-победителей, зато Александра Балуева в роли командира экипажа и Владимира Машкова, второго пилота, помнят все.

— А мы даже внешне с ним немного похожи, — говорит реальный командир экипажа, ныне Герой России Владимир Шарпатов. Он был консультантом на съемках и именно он учил артистов, как надо разговаривать в небе и как держать руки на штурвале. После чего Балуев признается, что никогда не думал, что так сложно взлетать, летать и садиться... и что приходилось записывать все правильные реплики. Но самое сложное передать состояние людей, вынужденных провести 378 дней в полной неизвестности — убьют через час или помилуют. На вопрос, принял ли он фильм, Шарпатов дипломатично отвечает, что актеры гениально, очень жизненно сыграли то, что произошло с командой. Но и на съемках, и позже все время шли споры — выбирали между строгой документальностью и, так сказать, требованиями жанра. Так что на самом деле все немного было по-другому.

Ил-76 — любимая машина Героя России Владимира Шарпатова.

ЖУРНАЛ «РОДИНА»

Владимир Ильич, увести самолет на глазах охранников реально разве что в боевиках со Стивеном Сигалом, а тут несколько совершенно мирных гражданских летчиков, большая часть которых вообще была впервые на борту «Ила». Как это стало возможно?

ВЛАДИМИР ШАРПАТОВ: Я бы первое спасибо сказал самому самолету, конструкторам, которые его создали. Ил-76 моя любимая машина. Очень надежна. Тюменские летчики первыми в Советском Союзе осваивали военно-транспортный самолет. Нас обучали в КБ на заводе, мы проводили производственные испытания, отрабатывали метод взлета на малой скорости, в том числе и с грунтовых аэродромов. Наши советские самолеты сделаны с душой. Учебный Як-18А сделал нас летчиками. Работяга Ан-2, перевозивший и пассажиров, и грузы, умел сесть на любом клочке земли. Были случаи, и на автомобильное шоссе приходилось садиться.

Этот опыт пригодился, когда угоняли самолет из Кандагара. Первые полеты на Ил-76 мы выполняли из Кишинева до Курильских островов, были на Чукотке, долетали до Кушки. Бороздили небо всей страны во всех направлениях. С тех пор знаешь ее не по учебникам и картам. Идешь по северной трассе, две тысячи километров пройдено — и ни одного огонька. Огромные территории, где нога человека не ступала. Особенно это соизмеряешь, когда перелетаешь через западную границу до Англии. Там внизу море огней. Понятно, почему у всей Европы такой интерес к нашей стране. 90 тонн заправил, идешь час, пять, семь часов, были беспосадочные полеты до 11 часов со скоростью 900 км в час, уже керосин кончается, но не Россия. Вот такая у нас страна.

Что вас привело в тревожное небо над Афганом?

ВЛАДИМИР ШАРПАТОВ: Вспомните 90-е годы, все в стране разваливается, воздушный флот тоже. Самолеты вместе с экипажами активно арендуют предприниматели или иностранные компании. Возили продукты, ковры, вещи разные. Как-то перевезли в Афганистан 34 тонны денег — у них не было своих печатных станков, печатали у нас. Потом поручили перевозить топливо.

О том, что небо там тревожное, мы и не знали, пока не заночевали в Баграме и не попали под бомбежку. В момент, когда мы прилетели в Афганистан, там уже больше половины территории было захвачено талибами. Но мы ничего этого не знали.

Говорят, беда объединяет. После Афганистана, например, создавались братства воинов-интернационалистов, и нет, как говорил Гоголь, уз святее товарищества. Вы же, кандагарские пленники, практически не встречаетесь вместе, не поддерживаете связи — почему?

ВЛАДИМИР ШАРПАТОВ: В конце нашей командировки наш самолет направили в Албанию. Там загрузили ящики. В них были патроны калибра 7,62. Второй пилот меня спрашивает: «Так это ж патроны?» Я пожал плечами: «Ну и что?» Мне было не привыкать.

Казанскому экипажу я не рассказывал о прежних полетах в период работы в Тюмени. А полеты были такие. Нас в аренду взяла швейцарская фирма «Метро Карго», возглавлял ее мистер Лахав. Я был в небе, когда началась война «Буря в пустыне», и в аэропорту Джида лично видел, как американские самолеты шли бомбить Ирак и Кувейт. Затем были полеты из французского Лиона с тяжелой бронетехникой. Из Германии с полевыми кухнями, госпиталями и амуницией. Господин Лахав взял в аренду в России около двенадцати самолетов и перевозил имущество двух полков из Голландии в Турцию. Были два полета в Республику Сьерра-Леоне (Западная Африка). Туда доставили боевые машины пехоты с вооружением и боеприпасами. Нас там чуть не расстреляли, так как месяц назад этот самолет с другим тюменским экипажем садился на боевом аэродроме у противника Тейлора. Нас хотели обвинить, что работаем на два фронта.

Впоследствии из Европы был выполнен полет в Северный Йемен. По документам грузом значились охотничьи ружья, разгружали переодетые в гражданку военные, а через две недели началась война Северного Йемена с Южным и северяне победили. Видимо, охотничьими ружьями. Вот так подставляли экипажи.

Всего этого экипаж не знал. После захвата в Кандагаре экипаж предъявил мне обвинение, что я согласился везти патроны. С этого и началось наше противостояние.

На самом деле существовал договор между Албанией и Афганистаном на перевозку партии стрелкового оружия и боеприпасов, а наш самолет был зафрахтован на перевозку, все было законно, в полном соответствии нормам Международной организации гражданской авиации.

Как произошел захват?

ВЛАДИМИР ШАРПАТОВ: Идем в небе над Кандагаром. Выходит на связь диспетчер: «Борт 76842, вам посадка в Кандагаре!» — «Причина?» — задаю вопрос. — «Досмотр груза». Мы отвечаем: «Садиться не будем, у нас другой пункт назначения». И тут на связь выходит летчик-истребитель: «МиГ-21» справа, сзади в 200 метрах. Видишь? Выполняй заход, это приказ!» И тут Сергей Бутузов объявляет, что у МиГа топлива на сорок минут. Намек понятен. Отвечаем: «Садиться не можем: посадочный вес не позволяет. Надо вырабатывать топливо».

Думаем, пока мы кружим — топливо у МиГа закончится и он пойдет на посадку. Но афганцы оказались не глупее. Первый круг делаем, смотрим — готовят второй истребитель. Второй круг — он уже на взлетке стоит. Мы уже курсом на Кабул пошли, от диспетчера приказ: «Заходите на посадку, последнее предупреждение, открываем огонь».

Мы совершаем посадку. Нас уже ждала толпа. Ее, думаю, специально собрали. Кому-то надо было показать, что Россия продолжает воевать против Афганистана. В самолет ворвалась орущая и галдящая толпа. Начали открывать ящики с грузом. Меня повели на допрос.

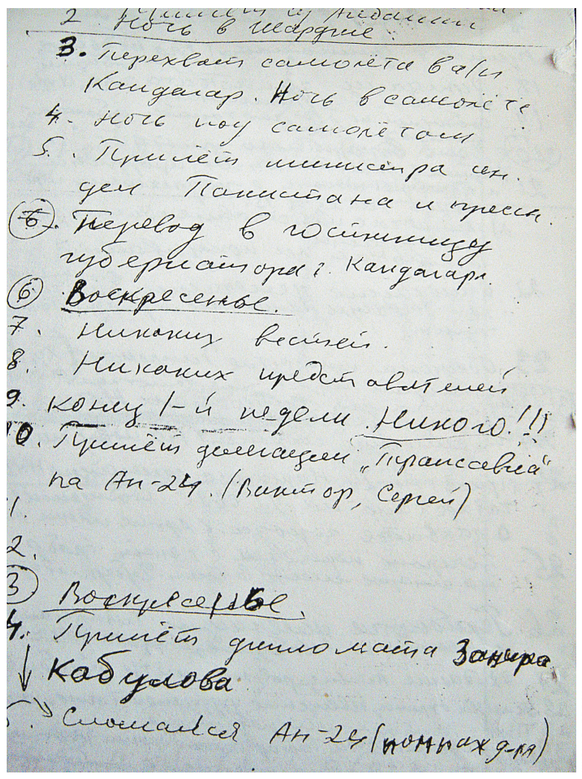

2. Ночь в Шардже.
3. Перехват самолёта в/п Кандагар. Ночь в самолёте.
4. Ночь под самолётом
5. Приём министра ин. дел Пакистана и пресс.
6. Перевод в гостиницу губернатора г. Кандагар.
6. Воскресенье.
7. Никаких встреч.
8. Никаких представлений
9. Конец 1-й недели. Никого!!!
10. Приём домашних „Трансавиа" на Ан-24. (Виктор, Сергей)
1.
2.
3. Воскресенье
4. Приём дипломата Заиера Кабулова
Сломался Ан-24 (помпаж для)

В плену Владимир Шарпатов вел дневник.

ЖУРНАЛ «РОДИНА»

Экипаж самолета провел в плену 378 дней.

ЖУРНАЛ «РОДИНА»

Правда ли, что поначалу не все члены экипажа были готовы к побегу?

ВЛАДИМИР ШАРПАТОВ: Я бунтовал с самого начала. Говорю своим: давайте объявим голодовку, чтобы на нас обратили внимание. Аббязов против: нас с работы спишут. Второй пилот его поддержал.

Я не успокаивался. Давайте к побегу готовиться, мало ли что. Лепешки сушить, карту полетную добудем... На 13-й день плена к нам приехал представитель российского посольства в Пакистане. Талибы, конечно, с ним разговаривать не стали.

Дважды в Кандагар приезжали представители российского МИДа и посольства в Пакистане. Были собраны деньги на выкуп пленников — 2,4 миллиона долларов. Но все попытки освободить нас оставались тщетными.

Талибы стали предлагать принять их веру. Мы отказывались. Нас заманивали: выучите пару молитв — отпустим. Предлагали учить их летчиков. Тоже отказались. Допуск к самолету мы получили другим способом. Объясняли талибам, что если он нужен им в исправном состоянии, необходимо регулярно проводить техническое обслуживание. В условиях 50-градусной жары масло в двигателях загустеет, двигатели выйдут из строя.

Часть нашего экипажа стали возить на технические работы.

Акцент

> В плен мне привезли звуковое письмо, как внучка начала говорить. Это видение меня держало все те страшные дни

Так текло время до апреля 1996 года. Начальник тюрьмы ушел на повышение, на его место пришел мулла Сулейман, не столь опытный и не очень бдительный. Все это было нам на руку.

После того как нас посадили, талибы стали сажать на досмотр все транзитные самолеты. Этим воспользовался хозяин нашего. Он прислал флайт-менеджера Мунира Файзуллина, тот начал привозить нам письма с родины, воду, продукты, одежду. И даже водку. Ее переливал в пластиковые бутылки, ведь у талибов был сухой закон и можно было получить наказание. Но главное, мы стали получать письма от родных. Однажды привезли даже чемоданчик с космической связью. Это глава Татарстана Минтимер Шаймиев дал его, чтобы летчики могли связаться с домом. Обратно я отправлял дневники и письма. Заодно попросили привезти пароли-разрешение на полет через Иран, которыми пользовались рейсовые самолеты. Он их привез. 10 июля нас повезли в очередной раз на самолет. Мы внаглую пошли в автобус все сразу. У нас к тому времени было разработано несколько планов побега. Самый экстремальный: набираем высоту, надеваем кислородные маски, я разгерметизирую самолет — все, кто без масок, погибают...

Запросили разрешение на рулежку — для смазки подшипников. Остановились возле зенитки и стали опробовать двигатели. Минуты через две выполз из укрытия зенитчик, орудие расчехлять не стал, почесался и снова спрятался в тень. Далее рулим мимо стоянки истребителей. Видим, расчехленный только один, но с подвесными баками. Впоследствии я произвел расчеты и подсчитал, что больше 1100 км в час скорость он развить не сможет. И с учетом скорости нашего самолета он догонит нас не ранее чем через 25 минут. А топлива у него на сорок. Значит, через 20 минут ему надо возвращаться на аэродром.

Рулим дальше. Тут как будто выстрел бахнул. Лопнуло колесо. Самолет словно в заговор с нами вступил.

И вот наступил день 16 августа.

ВЛАДИМИР ШАРПАТОВ: Нас снова повели на аэродром. Мы уже все решили, но не торопились, чтобы у стражей не возникло никаких подозрений. Каждый из нас, как обычно, занимался своей работой. Начали менять пресловутое колесо. Разделил обязанности: один наблюдает за зенитками, другой за истребителями, третий за перроном. Заготовили веревки вязать охрану, тяжелые предметы, молотки. Договорились первым делом отстегнуть рожок автомата, чтобы обезвредить его. И тут мне доложили, что в конце перрона сидит зенитчик. Ни разу никуда не отлучался ни на обед, ни на молитву, ни даже в туалет. Он же нас в упор расстреляет. На наше счастье, тут проезжает талиб на велосипеде. Второй пилот попросил покататься, доехал до середины перрона. Вернулся, подтвердил: зенитчик сидит. Потом кататься сел я. Набрался нахальства, докатался почти до самой зенитки. А там на сиденье зенитчика брезентовый чехол лежит, издалека словно человеческий силуэт. Все ясно, зенитка неопасна.

Главной опасностью был летчик, что наблюдал за техработами. Мог догадаться, что мы задумали. Мог дать команду открыть огонь или вмешаться в управление. Поэтому постоянно пытались его отвлечь: то воды принеси, то гайку... Но он талибов посылает, сам никуда не выходит.

Если 10 июля мы тянули до вечера, чтобы ночью взлететь, потому что радиосредства у них работали слабо или их не было совсем, в этот раз решили тянуть до обеда. Когда они начнут молиться, мы этим воспользуемся. Вот и тянем время.

А тут самолет снова с нами в заговор вступил. Мы ставим запаску. Колесо тяжелое, кило 200. Никак не встает на место. Пока разобрались почему, время шло в нашу пользу.

Наконец поставили. Нам скомандовали ехать в тюрьму. Мы стали настаивать, что надо еще прогонку двигателя сделать. Талибы без особой охоты согласились. А мы решили, все, будем взлетать. Собьют так собьют. Даже самые «решительные» дали согласие.

Аэродром Кандагар находится в условиях 50 градусов жары и на высоте 1200 метров над уровнем моря. Кислорода не хватает, воздух разреженный. Подключаем приборы. Запускаем пускач (ВСУ), но тут срабатывает автоматика, отключается подача топлива. Объясняем талибам, что нужно минут 40—50 подождать, пока двигатель остынет.

Я решил выруливать на взлетную полосу по грунту. Вышел из самолета, отбросил валявшееся старое ведро и в тени под крылом простоял минут сорок. Тут выбегает инженер Бутузов: талибы ушли молиться, на борту оставили лишь трех автоматчиков. Бортинженер запускает ВСУ, я заскакиваю в самолет через рампу (задний люк), Бутузов включает гидронасосы, и под нагрузкой ВСУ опять вырубается, но бортинженер успел один двигатель запустить. Затем другой. Радист связывается с вышкой, чтобы разрешили порулить. Вышка молчит. Охранник, наверное, тоже молиться пошел. Вы молитесь, мы поехали.

Начал выруливать к центральной рулежке на магистральную, на ходу запускаем третий и четвертый двигатель, все приборы, выпускаем механизацию. Только разворачиваюсь на скоростную рулежку, от вышки несутся автобус с автоматчиками и «Урал» (АПА). Делать нечего, начинаю взлет. Выруливаем на взлетную полосу, скорость 120, а взлетный вес 120 тонн. Так как колеса за год подспустили, была опасность, что они сомнутся, а шасси сломается от боковых нагрузок. Но самолет все выдержал.

Продолжаю разбег, наперерез слева несутся две машины. В момент, когда пересекали траверз центральной рулежки, они были уже у меня под крылом. Опередил буквально на полсекунды.

Двигатели напряженно ревут. Жара. Тяга неполная. Полоса заканчивается. Впереди колючая проволока, за которой противотанковое минное поле, перерытое рвами, и разбитые самолеты. Для взлета нужна скорость 280, а у меня на спидометре 220.

Хорошо, что я в своих первых полетах летал с грунтовых полос. Вспоминаю, что надо выпустить полностью закрылки, они как парашют тормозят и одновременно увеличивают подъемную силу. Но на 230 км в час уже можно самолет оторвать от земли.

Штурман диктует скорость: 220, 225, 230. Можно попробовать. И буквально с последней плиты на 230 подрываю самолет, перескакиваю проволоку. 240. Шасси убрали. И тут один из талибов в салоне очухался. Мы ему показываем: «Вот так круг сделаем и сядем». Второй выскакивает. Видит, что мы взлетели, загоняет патрон в патронник, собрался стрелять.

Я иду с набором высоты. Потом резко рву штурвал от себя — создать невесомость, перегрузку. Талибы, не ожидавшие маневра, не устояли на ногах. Экипаж набросился на них. Ко мне летит рожок от автомата, прячу под себя. Второй автомат полетел вниз.

Талибов связали по ногам и рукам. Одного спустили в грузовую кабину. Один начал грызть веревки. Бутузов огрел его автоматом. Вставил рожок и держал под прицелом.

Летели около часа над пустыней. Высота 50 метров. В пустыне резвилось несколько смерчей. Пыль летит навстречу. И мы не можем ее облететь, уйти в верхний эшелон: там нас засекут локаторы. Нас трясет: зацепил смерч. Идем вдоль границы. На юг и восток — территория Пакистана. У них за незаконное пересечение границ смертная казнь.

Лететь сразу к России — слишком большое расстояние. И горы, которые на малой высоте не пройдешь. На запад правее — пустыня, выступ границы, иранская территория впадает в территорию Афганистана. На сто километров короче путь. К этому выступу и пошел. Затем вдоль границы набираю высоту. Радист связывается с Тегераном, называет пароль, нам разрешают пролет. Передаем: вызывайте полицию, посольство, самолет захвачен.

Прилетели в Шарджу. Нас уже встречали, переодели в международную форму, привезли в отель, выставили охрану. А через день перевезли в Абу-Даби. Тогдашний министр МЧС Сергей Шойгу выслал Ил-62 с делегацией. Провожал нас до трапа самолета лично наследный принц эмира.

Про эмоции говорить не буду. Первым делом попросил позвонить домой жене: «Мы на свободе, все живы-здоровы. Позвони в Казань, обрадуй».

В Москву Шаймиев, президент Татарстана, прислал самолет за нами. Он большое участие принял в нашей судьбе, делал все, чтобы вытащить нас. Присылал нам в плен посылки. Пытался обменять на запчасти, на «КАМАЗы», на вертолеты. Даже среди казанских предприятий собирали деньги, чтобы нас выкупить.

В Казань прилетаем среди ночи, нас встречает Шаймиев со всем правительством. Банкет. Ну и по сегодняшний день так.

Через 4 дня президент страны подписал указ о награждении Золотой Звездой Героя России меня и второго пилота Газинура Хайруллина. Остальные ребята получили ордена Мужества.

Я еще полтора года проработал в Казани, потом вернулся в Тюмень, по распоряжению губернатора мне выделили большую квартиру в центре города. Вновь сел за штурвал самолета. До 2002 года летал командиром экипажа Ил-76 «Тюменских авиалиний». Только в 62 года ушел на пенсию.

Большинство из нас привыкли к словам «Родина», «свобода», но поверьте, это самое дорогое, что у нас есть, мы бесплатно пользуемся этим. Берегите и Родину, и свободу. А главное, желаю счастливой судьбы. Чтобы не было героев. Чтобы не было таких ситуаций, чтобы рисковать жизнью.

Но разве не было ощущения победы? Красиво же ушли! Улетели на глазах потрясенных талибов!

ВЛАДИМИР ШАРПАТОВ: Ничего себе красиво. Столько болячек вынес оттуда. Как писали в газетах: «Татарстанские летчики обули талибов». Я звездной болезнью не страдаю. Никому бы не хотел пожелать попадать в такие ситуации.

Что помогло пережить, не сломаться, не сдаться?

ВЛАДИМИР ШАРПАТОВ: Я командир и обязан был держаться. Конечно, хотелось вернуться на родину. В один из своих приездов российская делегация привезла мне в плен письмо от старшей снохи. Она написала мне звуковое письмо, как внучка начала говорить. Это видение меня держало все те страшные дни. Я непременно должен был ее увидеть.

В испепеляющей пустыне,
В прицелах взглядов
и стволов
Я просыпаюсь и поныне,
Как вечный узник
страшных снов.

Это сам Владимир Шарпатов написал. Сейчас он летает и будет летать очень долго. Его именем назвали самолет.

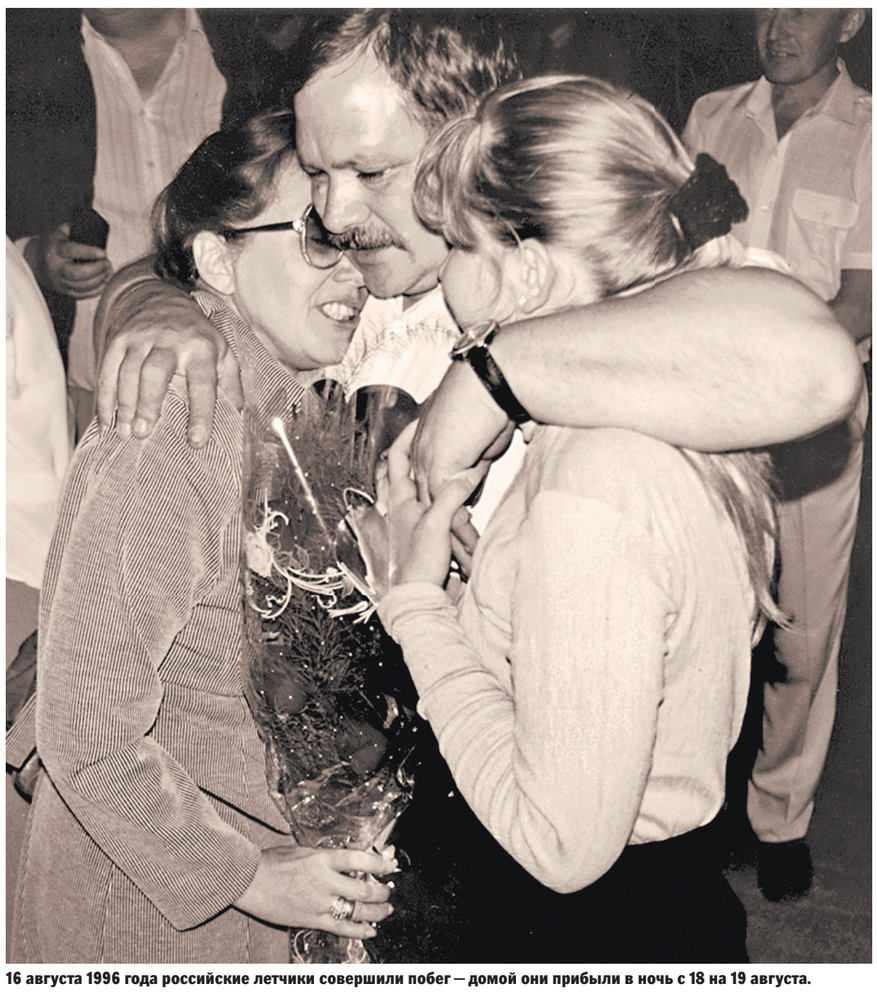

16 августа 1996 года российские летчики совершили побег — домой они прибыли в ночь с 18 на 19 августа.

ИЗ ЛИЧНОГО АРХИВА ВЛАДИМИРА ШАРПАТОВА

Больше фото смотрите на сайте www.rg.ru/art/1146598

СЛЕДСТВИЕ

В Дагестане задержали сына спикера парламента

ЛЕТЯТ ГЛАВЫ

Тимур Алиев, «Российская газета», Махачкала

ВЧЕРА силовики задержали главу Буйнакского района Дагестана Данияла Шихсаидова. Он подозревается в мошенничестве в особо крупном размере. Вместе с чиновником фигурантом уголовного дела является Магомед Кадиев—руководитель казенного учреждения «Дирекция единого государственного заказчика-застройщика». По версии правоохранителей, задержанные причастны к совершению экономических преступлений в сфере капитального строительства.

43-летний Даниял Шихсаидов занимает кресло главы Буйнакского района с 2011 года. Он является сыном председателя Народного Собрания Дагестана Хизри Шихсаидова.

В тот же день в домовладениях, принадлежащих отцу и сыну, прошли обыски. На момент подписания номера в печать об их результатах ничего не сообщалось. Комментариев от следствия и семьи Шихсаидовых также не поступало.

Это уже второй крупный республиканский чиновник, ставший объектом внимания силовиков за последние дни. На прошлой неделе в Дагестане задержали главу Кизлярского района Андрея Виноградова. Ему инкриминируются убийство в 2010 году начальника эксплуатационной газовой службы Кизлярского района и замначальника центра противодействия экстремизму республиканского МВД, покушение на убийство замглавы администрации Кизляра, а также финансирование терроризма. Басманный суд Москвы уже вынес решение об аресте Виноградова.

Вместе с Виноградовым по тому же делу проходит управляющий республиканским отделением Пенсионного фонда Сагид Муртазалиев.

По словам представителя Следственного комитета России Владимира Маркина, в ближайшее время Муртазалиев, находящийся за границей, будет объявлен в розыск.

ПАРЛАМЕНТ

Сергей Нарышкин убежден, что Россия выдержит «разбойничьи санкции»

ВЫСТОИМ!

Виталий Петров, Тихвин—Москва

ПРЕДСЕДАТЕЛЬ Государственной Думы Сергей Нарышкин на выходных принял участие в программе, посвященной 88-й годовщине со дня образования Ленинградской области. Торжественные мероприятия проходили в городе Тихвин.

Открывая праздничный концерт, Сергей Нарышкин поздравил своих земляков и напомнил, что всей своей историей Тихвин и вся Ленинградская область доказали, что русский народ умеет защищать то, во что верит, и то, что ценит. «И никакие разбойничьи санкции одной или группы западных стран не помешают нам идти избранным путем»,—заявил он.

На этой неделе Сергей Нарышкин намерен продолжить работу в Москве. Как рассказал журналистам замглавы думского аппарата, начальник управления по связям с общественностью и взаимодействию со СМИ Юрий Шувалов, 5 августа спикер примет участие в «круглом столе» в связи с 70-летней годовщиной атомной бомбардировки японских городов Хиросима и Нагасаки. «Впервые мы организуем интеллектуальное обсуждение в МГИМО»,—сообщил Шувалов. До сих пор существуют разные оценки той бомбардировки, некоторые политики либо пытаются оправдать эту трагедию, либо ее замолчать. «Но позиция здравомыслящей части людей заключается в том, что подобное преступное деяние не может быть повторено, так как применение ядерного оружия уничтожит мир. Мы обязаны дать нашу четкую оценку этой трагедии»,—подчеркнул он.

АЛЕКСАНДР РЮМИН / ТАСС

Ударный вертолет Ми-28Н «Ночной охотник» из пилотажной группы «Беркуты» упал во время демонстрационного полета под Рязанью на аэродроме Дубровичи — вошел в так называемый плоский штопор. Один пилот погиб. По словам выжившего летчика (он успел катапультироваться), вышла из строя система управления гидроусиления — об этом за секунды до катастрофы сообщила аварийная система оповещения.

Поступок 15-летняя школьница из Тюмени обезвредила и сдала полиции мужчину, который ранил ножом троих прохожих

Катя в ударе!

Анатолий Меньшиков, «Российская газета», Тюмень

О школьнице Кате Пименовой в эти дни с восхищением говорят взрослые и сверстники, называют героиней. Еще бы: 15-летняя девушка скрутила отнюдь не хилого мужчину, устроившего поножовщину. Вырваться ему не удалось. Катя ослабила хватку, только когда подъехала патрульная машина.

Кровь пролилась в начале двенадцатого ночи во дворе многоэтажки по улице Широтной. Сначала полиция скупо прокомментировала происшествие, без упоминания о роли подростка. Лишь подтвердила, что в пьяной драке двое серьезно ранены, что подозреваемый в преступлении 27-летний горожанин, ранее неоднократно судимый, задержан. По его утверждению, агрессию не он спровоцировал: мол, провожал девушек, заступился за них, когда к ним стали приставать пьяные мужики. Даже если дело так обстояло, атаку с ножом ничто не оправдывает. Сам «защитник» был нетрезв, не в состоянии оценивать ситуацию адекватно. Мало того, в ярости мог покалечить или убить непричастных людей. Один из пострадавших, кстати, скончался в больнице.

VESTI.RU

15-летняя школьница скрутила отнюдь не хилого мужчину. Вырваться ему не удалось. Катя ослабила хватку, только когда подъехала патрульная машина.

Житель дома по имени Виктор выбил нож из рук мужчины, правда, тот и его успел полоснуть лезвием. И тут подбежала Катя. Она была поблизости. Два года занятий в секции армейского рукопашного боя не прошли даром: болевым приемом повалила коренастого молодого человека на землю, не позволяя ему расправить руки, развернуться. На весь двор закричала: «Эй, зовите «скорую»!» В таком напряжении девушка находилась довольно долго, до приезда правоохранителей.

...На днях ей вручили грамоту за мужество. Церемония прошла с участием офицеров городского управления полиции. Его глава Петр Вагин подчеркивает: Екатерина достойна федеральной награды. Будем ходатайствовать».

В областной федерации армейского рукопашного боя не очень-то удивились тому, что школьница сумела справиться с преступником.

—Обучать приемам самообороны наших воспитанников, а среди них непременно есть девочки, начинаем с 8 лет. Всякие критические ситуации бывают, иной раз дети оказываются перед угрозой физического насилия. При усердном отношении к занятиям, овладении техникой боя ребенок способен одолеть и дюжего взрослого. Разумеется, постоянно напоминаем: без крайней необходимости силовые навыки не применять,—говорит педагог дополнительного образования муниципального департамента по спорту и молодежной политике Стас Логунов.

КРИМИНАЛ

Мэр Батайска продал сыну часть центрального городского парка

Для родни и качелей не жалко

Алена Ларина, «Российская газета», Ростовская область

БАТАЙСКИЙ суд признал незаконной приватизацию территории центрального городского парка. Его большой участок администрация города продала фирме, одним из учредителей которой является сын мэра. На директора компании заведено уголовное дело.

Как установили в ходе проверки сотрудники областной прокуратуры, на основании постановления мэра городской комитет по управлению имуществом заключил договор аренды части парка с некой коммерческой организацией—всего 60 тысяч рублей в год и даже без проведения торгов.

Фирме были выданы разрешения на строительство и ввод объекта в эксплуатацию за подписью заместителя главы администрации Батайска. Причем пешеходные дорожки и детская игровая площадка, на которые коммерсанты получили кадастровые и технические паспорта, по документам значились как капитальные сооружения. На них было зарегистрировано право собственности.

В июне прошлого года батайский мэр издал постановление о передаче в частную собственность коммерческой фирме парковой зоны в 17 тысяч гектаров всего за один миллион рублей.

Сотрудники областной прокуратуры увидели в этой сделке нарушение закона. В качестве экспертов были привлечены специалисты регионального министерства строительства, архитектуры и территориального развития, а также федерального бюро технической инвентаризации.

Они подтвердили, что зарегистрированные в качестве капитальных сооружений пешеходные дорожки и игровая площадка таковыми не являются. Первые были уложены на песке из плитки, а детская площадка представляла собой установленные на песке качели.

Кроме того, чиновники, выдавшие разрешение на приватизацию общего места отдыха горожан, закрыли глаза на норму закона, запрещающую передавать частным лицам территории общего пользования.

Если бы не вмешательство органов правопорядка, неизвестно, вообще сохранилась бы в Батайске своя парковая зона и в каком виде.

Прокуратура подала исковое заявление в суд. Там сделку о продаже территории парка и, соответственно, все предшествовавшие ей документы признали незаконными. Участок должен быть возвращен в муниципальную собственность.

Правовая оценка будет дана и действиям директора фирмы, которой городские власти помогли приватизировать дорогой во всех смыслах земельный участок. Вероятно, его также ждет судебное разбирательство.

НУ И НУ! Казанские гаишники стали звездами Интернета, но не все это оценили

Спелись на встречке?

Светлана Брайловская, «Российская Газета», Казань

Поющий экипаж ДПС из Казани, чей клип попал в Сеть, собрал за неделю свыше 160 тысяч просмотров. Когда роликом заинтересовалось начальство, все решили, что инспектора пойдут искать новую работу. Однако руководству клип понравился. Главное, отметили в республиканской Госавтоинспекции, что экипаж не нарушал ПДД. Правда, проверку в казанском полку все-таки начали.

Как рассказал «РГ» заместитель командира полка ДПС ГИБДД Казани Михаил Савин, выяснилось, что клип ребята снимали для себя, но один из инспекторов решил поделиться радостью с другом. А тот в свою очередь отправил ролик еще одному приятелю. И в итоге экипаж проснулся знаменитым.

VK.COM/ALMET_DPS

Когда роликом заинтересовалось начальство, все решили, что инспектора пойдут искать новую работу. Однако руководству клип понравился.

—Ничего не скажешь, веселые ребята,—комментирует увиденное Савин.—Только я считаю, что это видео для внутреннего пользования. Я все понимаю, с учетом нагрузок нужно и расслабиться, но так, чтобы это не было предметом обсуждения.

«Надо же, подобрались напарнички!»—незамедлительно отреагировали в соцсетях, где развернулась дискуссия. С одной стороны, инспекторы снискали много одобрительных отзывов. «Пусть лучше поют, чем штрафуют»,—отозвались некоторые автовладельцы.

Другие разобрали ролик по косточкам, обратив внимание, что у гаишников все-таки рыльце в пушку. Пользователи отметили, что инспектор, который сидит за рулем, за него не держится. Одной рукой он жестикулирует в такт музыке, в другой, судя по всему, у него телефон, на который и был записан клип. Его напарник также активно размахивает руками. Кто в это время управляет машиной, остается только догадываться. Причем в одном месте водитель направил видеокамеру так, что в объектив справа попала сплошная полоса. Возник вопрос: экипаж едет по встречке?

Михаил Савин согласился с тем, что экипаж вел машину небезопасно. Проверка еще не закончена, но как говорят в Госавтоинспекции, инспекторам пока ничего не грозит.

РЕЛИГИЯ Патриарх Кирилл в день памяти Серафима Саровского отслужил Литургию в Дивеево

Серафимов день

Елена Яковлева

1 АВГУСТА Русская Православная церковь празднует день памяти святого Серафима Саровского. Патриарх Московский и всея Руси Кирилл приехал в Дивеево и отслужил Божественную Литургию. В Дивеево дождь, но пришедшие на Литургию под открытым небом верующие расцветили площадь между храмами зонтиками. Для пребывающего на Нижегородской земле Патриарха этот день и эта служба—центральное событие визита.

—Старец Серафим был смиренным затворником, а обитель плещет своими золотыми куполами,—сказал Патриарх на службе, обращаясь к собравшимся,—но между тем и другим есть духовная связь.

И эта связь в том, что преподобный Серафим Саровский показал красоту «Богом созданной» человеческой природы. Обретенное святым ангелоподобие стало результатом его борьбы и победы над своими страстями. Напомнив присутствующим слова апостола о том, что Христовы последователи должны распять свою плоть «со страстьми и похотьми», он пояснил, что похоть—это господство плоти над разумом и чувствами. Часто ничем не стесняемые чувства—гнев, чревоугодие, сребролюбие, честолюбие, властолюбие—и есть знакомые нам страсти. А слово «страсть» означает страдание. И похоть плоти—в итоге—всегда заканчивается страданием.

> В Дивеево убеждаешься, как молитвенное призывание имени старца преображает сердца

Трагедией назвал Патриарх современную привычку отождествлять сиюминутные проявления удовольствий плоти со счастьем. И еще раз напомнил, что те, кто с Господом, распинают свою плоть со страстьми и похотьми. Там же, где плоть подчиняется возвышенному человеческому началу, в жизни открываются духовные перспективы блаженства, счастья и спасения.

Святого Серафима, 1000 дней и ночей стоявшего в молитве на камне, силой нельзя было снять с него. И никакой центр большого города, где все создано для человеческих услаждений, не смог бы оторвать его от молитвенного стояния на камне. В этом подвиге молитвы он был по-настоящему счастлив. И мы, люди XXI века, со всеми невиданными техническими средствами устроения жизни, чтим красоту, силу и немеркнущую притягательность образа святого Серафима Саровского.

В Дивеево, где находятся мощи преподобного Серафима и как нигде в мире почитается его имя, особенно убеждаешься, как молитвенное призывание имени великого старца преображает людские сердца, подчеркнул Патриарх. И пожелал, чтобы немеркнущая слава и духовная сила этого святого места сегодня, как и в прошлом, притягивали к себе тысячи и тысячи сердец.

Патриарх продолжил поволжский визит поездкой в Чувашию. Поблагодарив за труды митрополита Варнаву («вы сердцем приняли этот край, и Чувашия вас полюбила»), Патриарх пожелал республике мира и спокойствия.

РИА НОВОСТИ

Патриарх пожелал, чтобы Дивеево продолжало притягивать тысячи сердец.

СКАНДАЛ На томского депутата завели уголовное дело за уклонение от службы в армии

Спрятался в Думе

Наталья Граф, «Российская газета», Томск

В ТОМСКЕ следственный комитет возбудил уголовное дело в отношении депутата Законодательной думы Томской области Антона Шарыпова. 26-летнего народного избранника подозревают в том, что он избегает службы в армии. По данным следователей, депутат «косит» от призыва уже полгода—с декабря 2014-го по июль 2015 года.

—В этот период депутат, подлежащий призыву на военную службу и не имеющий законных оснований, при которых граждане на нее не призываются, уклонился от призыва,—сообщил «РГ» официальный представитель следственного ведомства в Томске Андрей Архипов.—Уголовное дело возбуждено по статье 328 УК РФ «Уклонение от прохождения военной и альтернативной гражданской службы».

Однако, по словам помощника Шарыпова, депутат не являлся в военкомат по уважительным причинам и может подтвердить это справкой из медучреждения. Да и вообще Антону уже 26 лет и до конца призывного возраста ему осталось менее года. Как правило, в таком возрасте служить уже никого не призывают.

—В настоящее время я нахожусь под подпиской о невыезде, но мы с моим адвокатом надеемся, что дело будет прекращено,—сообщил «РГ» сам Антон Шарыпов.—В момент получения повестки в военкомат я находился в другом городе и был болен. Это можно подтвердить, запросив информацию в медицинском учреждении. На самом деле я ни от кого не скрываюсь и готов служить. Хотя в качестве депутата и общественного деятеля я делаю для страны гораздо больше.

Однако следователи утверждают, что народный избранник все-таки прятался от вручения повестки. Блюстители закона намерены довести дело до суда, который и разберется, где должен молодой томич отдавать долг родине—в строю или в депутатском кресле.

КНИГИ

Ученые попытались разгадать загадки Черного континента

В АФРИКУ ГУЛЯТЬ

Анастасия Скорондаева

ВЫБИРАЯ очередной экзотический маршрут для путешествия, почему бы не остановиться на Африке?? Есть сомнения, что там помимо акул, горилл, больших злых крокодил и ужасного Бармалея есть что-то интересное и не опасное? Тогда обратите внимание на нон-фикшн книгу «Что такое Африка» ученых-африканистов Кирилла Бабаева и Александры Архангельской, вышедшей в издательстве «РИПОЛ классик». Они увлекательно, с юмором, простым и доступным языком распахнут перед вами этот континент во всем его многообразии от истоков до наших дней.

Стоит только авторам упомянуть о схожести карты Африки с головой слона, как иначе ее уже и представить нельзя: вот огромные уши, на которых раскинулись Марокко, Мавритания и Алжир, на морде его Нигерия, Чад, Египет, Судан, а практически все остальное—хобот: ЮАР, Замбия, Кения... Гора Килиманджаро, озеро Чад, река Лимпопо, порт Тимбукту—все эти названия знакомы нам или по детским сказкам, или по известным песням.

Африка для каждого своя, и ученые не устанут спорить о ней веками.

Не стоит думать, что эта книга—эдакий путеводитель, который можно пролистать за час и отдать следующему путешественнику. Нет, это увесистое издание на 480 страниц по охвату информации не имеет аналогов в современной русскоязычной литературе. Это захватывающее, но не всегда легкое чтение. Из книги вы узнаете об истории народов и государств Африки, убедитесь, что природа ее разнообразна, а Сахара не состоит из одного песка, изучите некоторые национальные рецепты из продуктов, о которых никогда и не слышали, познакомитесь с современными африканскими колдунами и ведьмами, а также с африканской литературой, мифологией, искусством и музыкой. Не забыли авторы и о народах и языках континента, его животном мире, культуре, религии и письменности. В последней главе—варианты маршрутов и советы, куда и зачем нужно отправляться, чтобы увидеть достопримечательности Африки.

Много мелких, любопытных, а порой и забавных фактов найдете вы здесь. Например, что в Африке есть свой «новгород»—это финикийское название Карфагена (Karthadasht). Что народ этого континента задолго до нас узнал о Новой Москве—так называлось первое русское поселение в Африке. Что детей в африканской семье всегда много, поэтому, дабы избежать путаницы, их называют порядковыми номерами: «первый», «второй», «третий» и далее, но звучат для мальчиков и девочек они по-разному. Но авторы не просто рассказывают об Африке, они поднимают и важные вопросы: «Научить африканцев жить и работать на своей земле—вот, пожалуй, самое главное, что может сделать мир для Африки». Книга изобилует фотографиями, сделанными самими учеными.

Авторы всерьез заинтересованы в том, чтобы познакомить читателя с Черным континентом: они предлагают не только свой взгляд на него, но и список книг, где также можно почерпнуть много интересного о нем. «Мы не претендуем и на то, что всё написали верно. Африка для каждого своя, и ученые не устанут спорить о ней веками»,—в заключении пишут они. Разгадать эту культуру до конца невозможно. Но рассказать о ней живо, познавательно и интересно—важно.

Кино В российском прокате «Миссия невыполнима: Племя изгоев»

Фауст оказался шпионкой

FILMZ.RU

Том Круз в пятой «Миссии» — единственная прима, которой нравится блистать в окружении слаженного кордебалета.

Александр Нечаев

Обезвредив опасных террористов в эффектном эпизоде на самолете, пролетающим над Минском, агент секретного отряда «Миссия невыполнима» Итан Хант (Том Круз) получает важную информацию. Оказывается, преступная организация «Синдикат», состоящая из бывших шпионов всех разведок мира, не просто существует, но и вот-вот нанесет по миру решающий удар. Руководит «Синдикатом» Соломон Лейн (Шон Харрис) - образцовый злодей в хорошем костюме и ретро-очках.

Остановить его должен Хант вместе со своими коллегами. Однако у них возникают проблемы с легитимностью—в ходе сенатских слушаний директор ЦРУ (Алек Болдуин) демонстрирует собравшимся фотографии взорванного в предыдущей части Кремля и констатирует, что агенты стали опасны для окружающих. Персонажу Круза ничего не остается как выписывать себе из компьютерного гения Бенджи Данна (Саймон Пегг) и в дуэте с ним действовать на свой страх и риск. К проблемам героев добавляется постоянно маячащая перед глазами Ильза Фаust, барышня из британской МИ-6 (Ребекка Фергюсон), которая то ли выполняет задание боссов из Лондона, то ли работает на Лейна.

Акцент

> К пятой части «Миссия», начинавшаяся как ответ бронзовому Джеймсу Бонду, сама забронзовела до рези в глазах

В 1996-м всех влюбила в себя первая «Миссия» — то был не столько очередной блокбастер, сколько перчатка, брошенная «бондиане». Джеймс Бонд в конце 90-х превратился в изнеженного денди в костюме, который надоел и самому себе, и зрителю. «Миссия» предложила альтернативу Бонду — энергичного американца, который при широком арсенале шпионских штучек умудряется оставаться похожим на человека. Отдельное обаяние «Миссии» придавала другая ее особенность — «бондиану» снимали безвестные ремесленники, тут в режиссерское кресло усадили классика Де Пальму. То есть это был авторский блокбастер.

С тех пор много воды утекло. «Бондиана» воскресла из пепла зрелищем брутальным и мускулистым. Авторского запала «Миссии» хватило всего на две части ,режиссером которой стал Джон Ву.

Впрочем, начиная со второй половины нулевых годов режиссеры всех фильмов с Томом Крузом оказывают не так много влияния на результат. Вот уже много лет Круз является одновременно продюсером своих картин с правом решающего слова. Тот факт, что «Племя изгоев» поставил Кристофер Маккуорри — карманный автор Круза, сделавший пару лет назад «Джека Ричера», весьма красноречив. Прочь иллюзии: за все достоинства и провалы пятой «Миссии» большая часть ответственности лежит на Крузе.

Достоинств хватает. Несмотря на ходульный сюжет, в котором прописать мотивировки героям никто не потрудился, пятая «Миссия» работает как идеальный летний блокбастер. Да, диалоги здесь безобразные; да, два часа, пожалуй, слишком много. Но как минимум два фрагмента стоят того, чтобы записать этот фильм в удачи. Первый—это сцена погони на мотоциклах, возвращающая зрителя в эпоху блокбастеров, игнорирующих законы физики. Второй—эпизод с Крузом, пытающимся задержать дыхание под водой на четыре минуты, при этом не забыв обезвредить хитрый механизм. Экшен тут вообще затейливый, и в противовес многим другим боевикам современности, показан без надоевшего мельтешения камеры.

Другое дело, что к пятой части «Миссия», начинавшаяся как ответ бронзовому Бонду, сама забронзовела до рези в глазах. И дело даже не в том, что теперь «Миссия» воспроизводит ироничные штампы «бондианы» один в один—сцена гибели главного злодея, например, обставлена абсолютно в декорациях старых фильмов о Бонде. Помимо всей этой дежурной цитатной самоиронии в «Миссии» появилось и назойливое самолюбование. Зрителям придется смириться с тем, что это кино—сеанс нарциссизма имени Тома Круза, последнего титана закончившейся эпохи «больших звезд». В свои 53 года он пребывает в великолепной форме и требует, чтобы камера эту форму постоянно демонстрировала.

В Голливуде известным поводом для ядовитых шуток стала творческая манера режиссера Майкла Бэя, который с подростковым задором при каждом удобном случае опускает камеру ниже спины очередной юной актрисе «Трансформеров». Еще немного, и схожим образом начнут издеваться над самовлюбленностью Круза, который в 2015-м удерживается буквально в миллиметре от того, чтобы не превратиться в самовлюбленную пародию на самого себя.

Трейлер фильма и фото смотрите на сайте www.rg.ru/art/1147732

МУЗЫКА Фестиваль Koktebel Jazz Party станет мостом между Крымом и остальным миром

В джазе только красавицы

Александр Алексеев

Престижный джазовый фестиваль снова состоится в Крыму, с 28 по 30 августа. На этот раз в Коктебеле захотели сыграть рекордное количество музыкантов: почти 100 исполнителей и 30 ансамблей, среди которых окажутся и два биг-бенда. Приедут как российские джаз-знаменитости, так и зарубежные. Да и по продолжительности этот open-air тоже идет на рекорд: планируется, что он будет идти 72 часа без перерыва. И на двух сценах, одна из которых расположится прямо на пляже, а другая в саду Дома-музея Максимилиана Волошина.

Джазовым звездам на Koktebel Jazz Party в этот раз будет даже тесновато. Здесь сыграют и народный артист России Игорь Бутман со своим биг-бендом, и народный артист Украины гитарист Энвер Измайлов, американский саксофонист Гари Бартц и английский блюзмен Уилл Джонс, кубинский трубач Артуро Сандаваль и культовая немецкая группа De-Phazz.

Приедут и азербайджанский квинтет Вагифа Садыхова, и колоритно-экзотическая Afromania из Кот-д'Ивуара и Бенина. А еще—Лариса Долина и Ирина Родилес...

Акцент

> Фестиваль идет на рекорд: он будет длиться 72 часа без перерыва

Мало какой джазовый фестиваль может похвастать тем, что на него приезжают артисты из столь разных стран мира. Разве что тот, кто уже много лет проходит в швейцарском Монтрё... Поэтому для второго Koktebel Jazz Party выбран логичный и констатирующий его суть девиз: «Джаз пяти континентов». А число звезд, желающих сыграть в Коктебеле, все увеличивается: на пресс-конференции было объявлено о том, что на фестиваль приедет и пианист Денис Мацуев, который помимо академической музыки очень любит и джаз.

О том, почему второй Koktebel Jazz Party сможет стать знаковым событием в европейском джазе, обозревателю «РГ» рассказала популярная московская певица Ирина Родилес .

СЕРГЕЙ КУКСИН

Ирина Родилес выступит в Коктебеле в первый день фестиваля на Главной сцене.

Вы пели на многих международных фестивалях. И на Koktebel Jazz Party споете уже в первый день. Начинать, наверное, сложнее всего—ведь как откроешь фестиваль, таким он и получится?

ИРИНА РОДИЛЕС: Этот фестиваль и сам по себе уже достаточно престижный: у него есть свои традиции. Сюда приезжают даже большие оркестры — что тоже важный показатель. И первый день уже должен быть ярким. Нужно исполнить репертуар, который будет интересен всем и каждому. Поэтому я спою программу, посвященную блюзмену Джимми Смиту. А вместе со мной сыграет на настоящем Hammond-органе Владимир Нестеренко...

Поскольку Koktebel Jazz Party продолжает лучшие традиции российского джаза, то вы наверняка споете уже и что-то на русском?

ИРИНА РОДИЛЕС: Очень люблю «Весну» из фильма «Весна на Заречной улице», песни военных лет, ну и, конечно, «Песню о Москве»... Это удивительное богатство нашей музыкальной культуры. И в современном джазе все эти песни звучат еще только красивее и лучше!

Прекрасных музыкантов в Коктебель приедет очень много, но кто из них окажется на джем-сейшенах главным заводилой и «рубахой-парнем» ?

ИРИНА РОДИЛЕС: Думаю, что в Коктебеле таким заводилой станет Сергей Головня, который и сам прекрасно поет и играет все, что только можно (а заодно и является арт-директором Koktebel Jazz Party.—Прим. А. А.).

Этот международный фестиваль проходит в живописном месте: в Крыму, на пляже... Не захочется ли вам и самой, хотя бы на время, тоже стать отдыхающей?

ИРИНА РОДИЛЕС: Да, там здорово сейчас! Вода чистая, солнце греет, все спокойно и душевно. Да, можно отдохнуть, конечно, если будет свободное время...

Игра слов

Павел Басинский
писатель

НАШ ПАРОВОЗ ВПЕРЕД ЛЕТИТ...

В ИЗДАТЕЛЬСКОМ доме «Железнодорожное дело» вышла вторая книга в серии «Железная дорога в русской литературе» (составитель Сергей Дмитренко). Первая—вышла три года назад, и это была антология из русской классики XIX начала XX века. Нынешний том называется «Железная дорога в русской литературе советской эпохи».

Горячо рекомендую всем. Вы узнаете много интересного...

Как в старину назывались паровозы? Правильно: пароходы. Как в старину назывались пароходы? Правильно: самолеты. А поезда в старину были? Правильно: так назывались гужевые обозы.

Но это для передачи «Умники и умницы» Юрия Вяземского. А мы поговорим о другом.

> У России всегда были с транспортом особые отношения в силу бескрайности наших пространств

У России всегда были с транспортом особые отношения в силу бескрайности наших пространств. Иногда создается ложное впечатление, что мы сперва получили от Бога какое-то немыслимое пространство, а уж потом начали его «покорять». На самом деле это, конечно, не так. Например, 150 лет назад Россия воевала с Кокандским ханством и Бухарским эмиратом. Где Бухара и где Санкт-Петербург? Вот только не надо говорить, что это мы такие жадные. В Средней Азии тогда столкнулись интересы России и Англии. Где Бухара и Лондон?

Но я не о том... Я о том, что англичанам, чтобы «покорять», нужно было много-много плавать. А нам—много-много ездить. Отсюда—проблема дорог, такая важная для нас, как и проблема дураков. Реки в старину, впрочем, были замечательными дорогами, даже зимой. Но они, к сожалению, текли так, как им хотелось. Шаг влево, шаг вправо, и ты уже на «бездорожье». Вышневолоцкая водная система, ко]торую, по заданию Петра, сначала неправильно придумали голландцы, а потом—правильно—наш купец Михаил Сердюков,—интересный факт того, как Петр сначала построил столицу империи, а потом столкнулся с проблемом снабжения ее продовольствием. Ведь между страной и ее столицей ничего напрямую не текло.

Все изменилось с появлением в России железных дорог. Первыми железнодорожный транспорт изобрели англичане. Любопытно, однако, что изобретение паровых движущихся машин поначалу вызвало в Англии яростное сопротивление церкви, что на некоторое время затормозило их развитие. В России первая железная дорога (27 километров между Петербургом и Павловском), открытая в 1837 году и позволявшая проехать от столицы до Павловска за полчаса со скоростью до 50 км в час, сопротивления церкви не вызвала. Наоборот, в «Попутной песне», сочиненной Нестором Кукольником в содружестве с композитором Михаилом Глинкой, поется так: «Дым столбом—кипит, дымится / Пароход... / Пестрота, разгул, волненье, / Ожиданье, нетерпенье... / Православный веселится / Наш народ. / И быстрее, шибче волн / Поезд мчится в чистом поле...»

Здесь каждое слово имеет смысл. И то, что веселится не просто народ, а православный, и что поезд мчится «шибче волн», то есть быстрее рек. А спустя некоторое время поэт Владимир Бенедиктов написал стихотворение «Локомотив», где мальчик спрашивает у отца: «Что такое это значит?/ Богатырь ли Еруслан / Страшный едет, грозный скачет / Или рыцарь-великан?»

Стихи-то плохие, но смысл их непростой. Железные дороги в России имели стратегическое значение. Например, сразу после подписания в 1871 году Лондонской конвенции, отменявшей статьи Парижского договора 1856 года о Крыме, российское правительство приняло решение о строительстве железной дороги для связи центральной части России с Севастополем. Железная дорога Москва—Харьков была уже построена, причем в кратчайшие сроки. Сообщение «Севастополь—Москва» открылось в 1875 году.

> Даже Пушкин успел оставить свои замечания о железных дорогах в России в письме к князю Одоевскому

Впрочем, русская литература поразному откликалась на железные дороги. Со школьных лет мы помним стихотворение Н.А. Некрасова «Железная дорога» о железной дороге «Петербург—Москва», где тоже ведь идет разговор с мальчиком: «Прямо дороженька: насыпи узкие, / Столбики, рельсы, мосты. / А по бокам-то всё косточки русские... Сколько их! Ванечка, знаешь ли ты?»

Ну, и конечно, незабвенное блоковское: «Тоска дорожная, железная, / Свистела, сердце разрывая...» И, конечно, все помнят, чем кончается «Анна Каренина» в остросюжетной ее части. Любопытно, однако, что с железной дороги роман практически и начинается. Анна Каренина едет в Москву, чтобы попасть под очарование Вронского. Потом этот дьявол по железной же дороге будет сопровождать ее в Петербург. Без железной дороги не было бы романа.

С железной дороги начинается и роман «Идиот» Ф.М. Достоевского. «В конце ноября, в оттепель, часов в девять утра, поезд Петербургско-Варшавской железной дороги на всех парах подходил к Петербургу». Ох, неспроста он туда подходил! В этом поезде ехали Мышкин с Рогожиным, которые уже успели обсудить детали будущей коллизии и ее героев, и Настасью Филипповну, и Тоцкого, и генерала Епанчина, и других. И с этого такое начнется...

В русской литературе нет писателя, который бы что-то не посвятил железным дорогам. Даже Пушкин, скончавшийся в феврале 1837 года, успел оставить свои замечания о железных дорогах в России в письме к князю В.Ф. Одоевскому: «Дорога (железная) из Москвы в Нижний Новгород еще была бы нужнее дороги из Москвы в Петербург, и мое мнение было бы: с нее и начать...»

Может, мы и правда промахнулись?

Все колонки автора www.rg.ru/sujet/4759

Приложение

Административный регламент предоставления Министерством образования и науки Российской Федерации государственной услуги по предоставлению гражданам информации о детях, оставшихся без попечения родителей, из федерального банка данных о детях, оставшихся без попечения родителей, для передачи их на воспитание в семьи граждан, выдаче предварительных разрешений на усыновление (удочерение) детей в случаях, предусмотренных законодательством Российской Федерации

Приказ Министерства образования и науки Российской Федерации (Минобрнауки России)
от 15 июня 2015 г. № 588 г. Москва
Зарегистрирован в Минюсте РФ 22 июля 2015 г. Регистрационный № 38146

Об утверждении Административного регламента предоставления Министерством образования и науки Российской Федерации государственной услуги по предоставлению гражданам информации о детях, оставшихся без попечения родителей, из федерального банка данных о детях, оставшихся без попечения родителей, для передачи их на воспитание в семьи граждан, выдаче предварительных разрешений на усыновление (удочерение) детей в случаях, предусмотренных законодательством Российской Федерации

В соответствии с Федеральным законом от 27 июля 2010 г. № 210-ФЗ «Об организации предоставления государственных и муниципальных услуг» (Собрание законодательства Российской Федерации, 2010, № 31, ст. 4179; 2011, № 15, ст. 2038; № 27, ст. 3873, ст. 3880; № 29, ст. 4291; № 30, ст. 4587; № 49, ст. 7061; 2012, № 31, ст. 4322; 2013, № 14, ст. 1651; № 27, ст. 3477, ст. 3480; № 30, ст. 4084; № 51, ст. 6679; № 52, ст. 6961, ст. 7009; 2014, № 26, ст. 3366; № 30, ст. 4264; 2015, № 1, ст. 67, ст. 72), Правилами разработки и утверждения административных регламентов предоставления государственных услуг, утвержденными постановлением Правительства Российской Федерации от 16 мая 2011 г. № 373 (Собрание законодательства Российской Федерации, 2011, № 22, ст. 3169; № 35, ст. 5092; 2012, № 28, ст. 3908; № 36, ст. 4903; № 50, ст. 7070; № 52, ст. 7507; 2014, № 5, ст. 506), **приказываю**:

1. Утвердить прилагаемый Административный регламент предоставления Министерством образования и науки Российской Федерации государственной услуги по предоставлению гражданам информации о детях, оставшихся без попечения родителей, из федерального банка данных о детях, оставшихся без попечения родителей, для передачи их на воспитание в семьи граждан, выдаче предварительных разрешений на усыновление (удочерение) детей в случаях, предусмотренных законодательством Российской Федерации.

2. Контроль за исполнением настоящего приказа возложить на заместителя Министра Каганова В.Ш.

Министр Д. Ливанов

I. Общие положения

Предмет регулирования

1. Административный регламент предоставления Министерством образования и науки Российской Федерации (далее — Минобрнауки России) государственной услуги по предоставлению гражданам информации о детях, оставшихся без попечения родителей, из федерального банка данных о детях, оставшихся без попечения родителей, для передачи их на воспитание в семьи граждан, выдаче предварительных разрешений на усыновление (удочерение) детей в случаях, предусмотренных законодательством Российской Федерации (далее соответственно — Регламент, государственная услуга), определяет состав, сроки, последовательность и порядок выполнения административных процедур (действий) при предоставлении указанной государственной услуги.

Круг заявителей

2. Заявителями для получения государственной услуги в части предоставления гражданам информации о детях, оставшихся без попечения родителей, из федерального банка данных о детях, оставшихся без попечения родителей (далее — федеральный банк данных о детях), для передачи их на воспитание в семьи граждан являются граждане Российской Федерации, постоянно проживающие на территории Российской Федерации и желающие принять ребенка, оставшегося без попечения родителей, гражданина Российской Федерации (далее — ребенок), на воспитание в свою семью (далее — заявители — граждане Российской Федерации).

Заявителями для получения государственной услуги в части выдачи предварительных разрешений на усыновление (удочерение) (далее — усыновление) детей в случаях, предусмотренных законодательством Российской Федерации[1], являются иностранные граждане и лица без гражданства (далее — заявители — иностранные граждане).

Требования к порядку информирования о предоставлении государственной услуги

3. Информация о порядке предоставления государственной услуги доводится до сведения заинтересованных лиц посредством:

размещения на информационных стендах Минобрнауки России (далее — информационный стенд);

опубликования на официальном сайте Минобрнауки России в информационно-телекоммуникационной сети «Интернет» (далее — официальный сайт Минобрнауки России);

опубликования на сайте, созданном при поддержке Минобрнауки России «Усыновление в России» (www.usynovite.ru) в информационно-телекоммуникационной сети «Интернет» (далее — Интернет-сайт);

размещения в федеральной государственной информационной системе «Единый портал государственных и муниципальных услуг (функций)» (далее — Единый портал);

ответов на письменные обращения, направляемые в Минобрнауки России по адресу: Тверская ул., д. 11, Москва, 125993 либо Люсиновская ул., д. 51, Москва, 117997;

ответов на письменные обращения, направляемые в Минобрнауки России по адресу электронной почты: info@mon.gov.ru либо d07@mon.gov.ru;

ответов на телефонные обращения по телефону для справок (консультаций) (495) 629-08-84.

Часы работы Минобрнауки России: пн. — чт. 9.00 — 18.00, пт. — 9.00 — 16.45, перерыв на обед: 12.00 — 12.45.

Адрес: Москва, Люсиновская ул., д. 51, тел./факс: (499) 237-58-74 (приемная Департамента государственной политики в сфере защиты прав детей (далее — Департамент) либо Москва, Брюсов пер., д. 21, тел. (495) 629-08-84 (отдел сопровождения федерального банка данных о детях, оставшихся без попечения родителей).

Телефон автоматизированной информационной службы федерального банка данных о детях: (495) 223-42-80.

4. На Интернет-сайте или информационном стенде размещается следующая информация:

а) извлечения из законодательных и иных нормативных правовых актов, содержащих нормы, регулирующие деятельность по предоставлению государственной услуги;

б) текст настоящего Регламента с приложениями (полная версия на Интернет-сайте, извлечения — на информационном стенде);

в) блок-схема предоставления государственной услуги;

г) месторасположение, график (режим) работы, номера телефонов, адреса интернет-сайтов и электронной почты, по которым заинтересованные лица могут получить необходимую информацию.

5. Консультирование заинтересованных лиц по порядку предоставления государственной услуги осуществляется федеральными государственными гражданскими служащими Минобрнауки России (далее — специалисты):

в письменной форме на основании письменного обращения, в том числе по электронной почте;

по телефону;

на личном приеме.

6. Консультирование по вопросу предоставления государственной услуги осуществляется специалистами по предварительной записи.

Запись граждан на личный прием осуществляется предварительно по их устным обращениям ежедневно, кроме выходных и праздничных дней, с 9.00 до 18.00, в предвыходные и предпраздничные дни — с 9.00 до 16.45 по телефону (495) 629-08-84.

Запись граждан на личный прием осуществляется путем внесения в журнал записи граждан на личный прием следующей информации:

фамилии, имени, отчества (при наличии) гражданина;

даты (месяца, числа) и времени (часа, минуты) приема;

контактного телефона гражданина.

Гражданину сообщается время приема, адрес, по которому осуществляется прием, и номер кабинета, в который следует обратиться.

Прием осуществляется в специально выделенных для этих целей помещениях в виде отдельных кабинетов (приемных).

Прием специалистами заявителей — граждан Российской Федерации осуществляется по адресу: Москва, Брюсов пер., д. 21. Прием специалистами заявителей — иностранных граждан осуществляется по адресу: Москва, Брюсов пер., д. 11.

7. При ответах по телефону на устные обращения специалист называет свои фамилию, имя, отчество (при наличии), должность, дает разъяснения по вопросам предоставления государственной услуги, информирует о ходе предоставления государственной услуги.

Время разговора не должно превышать десяти минут. В случае если для ответа требуется продолжительное время, специалист предлагает обратиться за необходимой информацией в письменной форме либо назначить другое удобное для обратившегося лица время для информирования по телефону.

8. В случае если специалист, принявший звонок, не может самостоятельно ответить на поставленные вопросы, он переадресует (переводит) данный телефонный звонок другому должностному лицу или же сообщает обратившемуся гражданину телефонный номер, по которому можно получить необходимую информацию.

II. Стандарт предоставления государственной услуги

Наименование государственной услуги

9. Наименование государственной услуги — предоставление гражданам информации о детях, оставшихся без попечения родителей, из федерального банка данных о детях, оставшихся без попечения родителей, для передачи их на воспитание в семьи граждан, выдача предварительных разрешений на усыновление (удочерение) детей в случаях, предусмотренных законодательством Российской Федерации.

Наименование федерального органа исполнительной власти, предоставляющего государственную услугу

10. Наименование федерального органа исполнительной власти, предоставляющего государственную услугу, — Минобрнауки России.

В процессе предоставления государственной услуги специалисты не вправе требовать от заявителя осуществления действий, в том числе согласований, необходимых для получения государственной услуги и связанных с обращением в иные государственные органы, органы местного самоуправления, организации, за исключением получения услуг, включенных в перечень услуг, которые являются необходимыми и обязательными для предоставления государственных услуг, утвержденный Правительством Российской Федерации[2].

Результат предоставления государственной услуги

11. Результатом предоставления государственной услуги является:

предоставление заявителю — гражданину Российской Федерации для ознакомления анкеты детей, оставшихся без попечения родителей (далее — анкеты детей), подлежащих устройству в семью граждан;

выдача заявителю — гражданину Российской Федерации направления на посещение ребенка, сведения о котором содержатся в федеральном банке данных о детях (далее — направление на посещение ребенка);

выдача заявителю — иностранному гражданину предварительного разрешения на усыновление ребенка, гражданина Российской Федерации, постоянно проживающего за пределами территории Российской Федерации, в случаях, если усыновляемый ребенок или его родители, являющиеся гражданами Российской Федерации, никогда не проживали на территории Российской Федерации;

отказ в постановке на учет сведений о заявителе — гражданине Российской Федерации в федеральном банке данных о детях;

отказ в выдаче заявителю — иностранному гражданину предварительного разрешения на усыновление ребенка, гражданина Российской Федерации, постоянно проживающего за пределами территории Российской Федерации, в случаях, если усыновляемый ребенок или его родители, являющиеся гражданами Российской Федерации, никогда не проживали на территории Российской Федерации.

Срок предоставления государственной услуги

12. Срок предоставления государственной услуги и выдачи (предоставления) документов, являющихся результатом предоставления государственной услуги:

предоставление заявителю — гражданину Российской Федерации для ознакомления анкеты детей, — не позднее чем через десять дней со дня внесения сведений о заявителе в государственный банк данных о детях;

выдача заявителю — гражданину Российской Федерации направления на посещение ребенка — 3 рабочих дня с даты поступления в Департамент из органа исполнительной власти субъекта Российской Федерации, осуществляющего полномочия регионального оператора государственного банка данных о детях (далее — региональный оператор), информации о возможности выдачи направления на посещение ребенка;

выдача заявителю — иностранному гражданину предварительного разрешения на усыновление ребенка, гражданина Российской Федерации, постоянно проживающего за пределами территории Российской Федерации, если усыновляемый ребенок или его родители, являющиеся гражданами Российской Федерации, никогда не проживали на территории Российской Федерации — 20 рабочих дней с даты подачи заявителем предусмотренных пунктом 17 настоящего Регламента документов, оформленных в соответствии с требованиями, предусмотренными пунктами 18—20 настоящего Регламента.

13. Приостановление предоставления государственной услуги[3] в части предоставления гражданам информации о детях, оставшихся без попечения родителей, из федерального банка данных о детях для передачи их на воспитание в семьи граждан осуществляется на срок до поступления письменного заявления гражданина о возобновлении поиска ребенка (детей), оставшегося без попечения родителей, соответствующего его пожеланиям, при условии отсутствия оснований для прекращения учета сведений о гражданине в государственном банке данных о детях.

Перечень нормативных правовых актов, регулирующих отношения, возникающие в связи с предоставлением государственной услуги

14. Отношения, возникающие в связи с предоставлением государственной услуги, регулируются в соответствии с:

Семейным кодексом Российской Федерации от 29 декабря 1995 г. № 223-ФЗ (Собрание законодательства Российской Федерации, 1996, № 1, ст. 16; 1997, № 46, ст. 5243; 1998, № 26, ст. 3014; 2000, № 2, ст. 153; 2004, № 35, ст. 3607; 2005, № 1, ст. 11; 2006, № 52, ст. 5497; 2007, № 1, ст. 21; № 30, ст. 3808; 2008, № 17, ст. 1756; № 27, ст. 3124; 2010, № 52, ст. 7001; 2011, № 19, ст. 2715; № 49, ст. 7029, ст. 7041; 2012, № 47, ст. 6394; 2013, № 27, ст. 3459, ст. 3477; № 48, ст. 6165; 2014, № 19, ст. 2331; № 45, ст. 6143; 2015, № 17, ст. 2476);

Федеральным законом от 16 апреля 2001 г. № 44-ФЗ «О государственном банке данных о детях, оставшихся без попечения родителей» (Собрание законодательства Российской Федерации, 2001, № 17, ст. 1643; 2008, № 30, ст. 3616; 2009, № 1, ст. 21; 2011, № 29, ст. 4291; № 30, ст. 4596; № 49, ст. 7056; 2013, № 19, ст. 2326; № 27, ст. 3459);

Гражданским процессуальным кодексом Российской Федерации от 14 ноября 2002 г. № 138-ФЗ (Собрание законодательства Российской Федерации, 2002, № 46, ст. 4532; 2003, № 27, ст. 2700; 2004, № 24, ст. 2335; № 31, ст. 3230; № 45, ст. 4377; 2005, № 1, ст. 20; № 30, ст. 3104; 2006, № 1, ст. 8; № 50, ст. 5303; 2007, № 31, ст. 4011; № 41, ст. 4845; № 43, ст. 5084; № 50, ст. 6243; 2008, № 24, ст. 2798; № 29, ст. 3418; № 30, ст. 3603; № 48, ст. 5518; 2009, № 7, ст. 771; № 7, ст. 775; № 14, ст. 1578; № 14, ст. 1579; № 26, ст. 3122; № 26, ст. 3126; № 45, ст. 5264; 2010, № 7, ст. 701; № 11, ст. 1169; № 18, ст. 2145; № 30, ст. 4009; № 31, ст. 4163; № 50, ст. 6611; № 52, ст. 7004; 2011, № 15, ст. 2039; № 15, ст. 2040; № 19, ст. 2715; № 25, ст. 3533; № 49, ст. 7029; № 49, ст. 7066; № 49, ст. 7067; 2012, № 7, ст. 784; № 18, ст. 2127; № 25, ст. 3266; 2013, № 9, ст. 872; № 17, ст. 2028; № 17, ст. 2033; № 19, ст. 2326; № 27, ст. 3458; № 27, ст. 3459; № 27, ст. 3470; № 27, ст. 3477; № 27, ст. 3479; № 43, ст. 5442; № 44, ст. 5633; № 48, ст. 6165; № 49, ст. 6345; № 52, ст. 7001; 2014, № 11, ст. 1094; № 14, ст. 1543; № 19, ст. 2298; № 19, ст. 2328; № 19, ст. 2331; № 23, ст. 2928; № 26, ст. 3360; № 26, ст. 3367; № 30, ст. 4233; № 30, ст. 4274; № 48, ст. 6645, 2015, № 1, ст. 10; № 1, ст. 58; № 10, ст. 1411; № 14, ст. 2022);

Федеральным законом от 27 июля 2010 г. № 210-ФЗ «Об организации предоставления государственных и муниципальных услуг» (Собрание законодательства Российской Федерации, 2010, № 31, ст. 4179; 2011, № 15, ст. 2038; № 27, ст. 3873, ст. 3880; № 29, ст. 4291; № 30, ст. 4587; № 49, ст. 7061; 2012, № 31, ст. 4322; 2013, № 14, ст. 1651; № 27, ст. 3477, ст. 3480; № 30, ст. 4084; № 51, ст. 6679; № 52, ст. 6961, ст. 7009; 2014, № 26, ст. 3366; № 30, ст. 4264; 2015, № 1, ст. 67, ст. 72);

постановлением Правительства Российской Федерации от 29 марта 2000 г. № 275 «Об утверждении Правил передачи детей на усыновление (удочерение) и осуществления контроля за условиями их жизни и воспитания в семьях усыновителей на территории Российской Федерации и Правил постановки на учет консульскими учреждениями Российской Федерации детей, являющихся гражданами Российской Федерации и усыновленных иностранными гражданами или лицами без гражданства» (Собрание законодательства Российской Федерации, 2000, № 15, ст. 1590; 2002, № 15, ст. 1434; 2005, № 11, ст. 950; 2006, № 16, ст. 1748; 2012, № 19, ст. 2416; № 21, ст. 2644; № 37, ст. 5002; 2013, № 7, ст. 661; № 28, ст. 3829; № 35, ст. 4511; 2014, № 7, ст. 687) (далее — постановление № 275);

постановлением Правительства Российской Федерации от 10 марта 2005 г. № 123 «О полномочиях Министерства образования и науки Российской Федерации по оказанию содействия в устройстве детей, оставшихся без попечения родителей, на воспитание в семьи» (Собрание законодательства Российской Федерации, 2005, № 11, ст. 950; 2006, № 46, ст. 4801);

постановлением Правительства Российской Федерации от 4 ноября 2006 г. № 654 «О деятельности органов и организаций иностранных государств по усыновлению (удочерению) детей на территории Российской Федерации и контроле за ее осуществлением» (Собрание законодательства Российской Федерации, 2006, № 46, ст. 4801; 2007, № 32, ст. 4154; 2008, № 50, ст. 5958; 2009, № 17, ст. 2098; 2011, № 40, ст. 5561; 2013, № 35, ст. 4511; 2014, № 51, ст. 7456) (далее — постановление № 654);

постановлением Правительства Российской Федерации от 16 мая 2011 г. № 373 «О разработке и утверждении административных регламентов исполнения государственных функций и административных регламентов предоставления государственных услуг» (Собрание законодательства Российской Федерации, 2011, № 22, ст. 3169; № 35, ст. 5092; 2012, № 28, ст. 3908; № 36, ст. 4903; № 50, ст. 7070; № 52, ст. 7507; 2014, № 5, ст. 506);

постановлением Правительства Российской Федерации от 16 августа 2012 г. № 840 «О порядке подачи и рассмотрения жалоб на решения и действия (бездействие) федеральных органов исполнительной власти и их должностных лиц, федеральных государственных служащих, должностных лиц государственных внебюджетных фондов Российской Федерации, а также Государственной корпорации по атомной энергии «Росатом» и ее должностных лиц» (Собрание законодательства Российской Федерации, 2012, № 35, ст. 4829; 2014, № 50, ст. 7113);

приказом Минобрнауки России от 17 февраля 2015 г. № 101 «Об утверждении Порядка формирования, ведения и использования государственного банка данных о детях, оставшихся без попечения родителей» (зарегистрирован Министерством юстиции Российской Федерации 20 марта 2015 г., регистрационный № 36498).

Исчерпывающий перечень документов, необходимых в соответствии с нормативными правовыми актами для предоставления государственной услуги, которые являются необходимыми и обязательными для предоставления государственной услуги, подлежащих представлению заявителем

15. Заявитель — гражданин Российской Федерации для получения государственной услуги в части предоставления гражданам информации о детях, оставшихся без попечения родителей, из федерального банка данных о детях для передачи их на воспитание в семьи граждан предъявляет специалисту документ, удостоверяющий его личность, и предоставляет:

а) заявление гражданина(-ан) о желании принять ребенка (детей) на воспитание в свою семью и с просьбой ознакомить с находящимися на учете сведениями о детях, соответствующих его (их) пожеланиям по установленной форме[4] (далее — заявление о желании принять ребенка в семью);

б) заполненный раздел 1 анкеты гражданина, желающего принять ребенка на воспитание в свою семью, по установленной форме[5] (далее — анкета гражданина);

в) заключение органа опеки и попечительства, выданное по месту жительства гражданина, о возможности гражданина быть усыновителем или опекуном (попечителем) по установленной форме[6].

16. В случае выезда гражданина Российской Федерации на момент оформления усыновления ребенка в другое государство на срок более одного года (на работу или по иным причинам), кроме документов, указанных в пункте 15 настоящего Регламента, представляет следующие документы:

а) заключение об условиях его жизни, а также обязательства осуществлять контроль за условиями жизни и воспитания усыновленного (удочеренного) ребенка и постановкой его на консульский учет в консульском учреждении Российской Федерации по прибытии в государство, на территории которого он проживает на момент оформления усыновления (удочерения), выданные компетентным органом этого государства, по установленным формам[7];

б) копию лицензии (или другого документа, установленного законодательством иностранного государства) иностранной организации, подтверждающей полномочия компетентного органа по подготовке документов, указанных в подпункте «а» настоящего пункта.

17. Для получения государственной услуги в части выдачи предварительных разрешений на усыновление детей в случаях, предусмотренных законодательством Российской Федерации[8], заявитель — иностранный гражданин предоставляет:

а) копию свидетельства о рождении ребенка;

б) согласие ребенка, достигшего 10-летнего возраста, на усыновление;

в) согласие родителя(ей) ребенка на усыновление или документ, подтверждающий наличие одного из обстоятельств, при которых в соответствии с Семейным кодексом Российской Федерации усыновление ребенка допускается без согласия родителей;

г) заключение компетентного органа государства своего места жительства об обоснованности усыновления и о его соответствии интересам усыновляемого ребенка;

д) копию свидетельства о рождении усыновителя — при усыновлении ребенка лицом, не состоящим в браке;

е) копию свидетельства о браке усыновителей (усыновителя) — при усыновлении ребенка лицами (лицом), состоящими в браке;

ж) согласие другого супруга или документ, подтверждающий, что супруги прекратили семейные отношения, не проживают совместно более года и место жительства другого супруга неизвестно — при усыновлении ребенка одним из супругов;

з) медицинское заключение о состоянии здоровья усыновителей (усыновителя);

и) справку с места работы о занимаемой должности и заработной плате либо иной документ о доходах;

к) документ, подтверждающий право пользования жилым помещением или право собственности на жилое помещение;

л) заключение компетентного органа государства, гражданами которого являются усыновители (усыновитель) (при усыновлении ребенка лицами без гражданства — государства, в котором эти лица имеют постоянное место жительства), об условиях их жизни и о возможности быть усыновителями;

м) разрешение компетентного органа соответствующего государства на въезд усыновляемого ребенка в это государство и его постоянное жительство на территории этого государства (если усыновляемый ребенок и усыновители проживают в разных государствах);

н) документ компетентного органа государства, гражданином которого является кандидат в усыновители (удочерители), подтверждающий отсутствие в законодательстве государства, гражданином которого он является, признания союза, заключенного между лицами одного пола, браком (предоставляется в случае обращения лица, не состоящего в браке);

о) копию свидетельства или иного документа о прохождении подготовки кандидатов в усыновители (удочерители), оформленного в соответствии с требованиями, предъявляемыми законодательством иностранного государства к подобным документам;

п) копию программы, утвержденной в соответствии с требованиями, предъявляемыми законодательством иностранного государства, по которой проводилась подготовка кандидатов в усыновители (удочерители);

р) документ, подтверждающий право иностранной организации, выдавшей документ о прохождении подготовки кандидатов в усыновители (удочерители), осуществлять указанную подготовку граждан и выдавать соответствующий документ.

Документы, указанные в подпунктах «о»— «р» настоящего пункта, предоставляются за исключением случаев подачи заявления об усыновлении ребенка отчимом или мачехой, близкими родственниками ребенка, лицами, которые являются или являлись усыновителями и в отношении которых усыновление не было отменено, и лицами, которые являются или являлись опекунами, попечителями детей и которые не были отстранены от исполнения возложенных на них обязанностей.

В документе, указанном в подпункте «з» настоящего пункта, должно быть подтверждено отсутствие у усыновителей заболеваний, при наличии которых граждане в соответствии с законодательством Российской Федерации[9] не могут усыновить ребенка.

18. Документы, указанные в подпунктах «а» и «б» пункта 16 и подпунктах «г», «и» — «л» пункта 17 настоящего Регламента, принимаются к рассмотрению в течение года со дня их выдачи, документ, предусмотренный в подпункте «з» пункта 17 настоящего Регламента, — в течение 6 месяцев со дня выдачи. Документы, указанные в подпунктах «о»— «р» пункта 17 настоящего Порядка, не имеют срока действия.

Если законодательством иностранного государства предусмотрен иной срок действия документов, указанных в подпунктах «г», «и» — «л» пункта 17 настоящего Регламента, то они рассматриваются в течение срока, установленного законодательством соответствующего государства.

19. В документах, указанных в пунктах 15—17, не должно быть подчисток, приписок, зачеркнутых слов и иных исправлений, а также серьезных повреждений, наличие которых не позволяет однозначно истолковать их содержание.

20. Документы, выданные за пределами Российской Федерации, предоставляемые согласно пунктам 16 и 17 настоящего Регламента, представляются на государственном (официальном) языке соответствующего иностранного государства и должны быть легализованы в установленном порядке[10], если иное не предусмотрено законодательством Российской Федерации или международным договором Российской Федерации, а также переведены на русский язык. При этом перевод удостоверяется в консульском учреждении или дипломатическом представительстве Российской Федерации в государстве места жительства гражданина либо нотариусом на территории Российской Федерации.

Исчерпывающий перечень документов, необходимых в соответствии с нормативными правовыми актами для предоставления государственной услуги, которые находятся в распоряжении государственных органов, органов местного самоуправления и иных органов, участвующих в предоставлении государственных или муниципальных услуг, и которые заявитель вправе представить по собственной инициативе

21. Документы, необходимые в соответствии с нормативными правовыми актами для предоставления государственной услуги, которые находятся в распоряжении государственных органов и которые заявитель вправе представить, отсутствуют.

22. Специалисты не вправе требовать от заявителя:

представления документов и информации или осуществления действий, представление или осуществление которых не предусмотрено нормативными правовыми актами, регулирующими отношения, возникающие в связи с предоставлением государственной услуги;

представления документов и информации, которые находятся в распоряжении органов, предоставляющих государственную услугу, иных государственных органов, органов местного самоуправления и организаций, за исключением документов, указанных в части 6 статьи 7 Федерального закона № 210-ФЗ.

Исчерпывающий перечень оснований для отказа в приеме документов, необходимых для предоставления государственной услуги

23. Основанием для отказа в приеме документов для предоставления государственной услуги в части предоставления гражданам информации о детях, оставшихся без попечения родителей, из федерального банка данных о детях для передачи их на воспитание в семьи граждан является отсутствие у заявителя — гражданина Российской Федерации, документа удостоверяющего личность.

24. Основания для отказа в приеме документов от заявителя — иностранного гражданина для предоставления государственной услуги в части выдачи предварительных разрешений на усыновление детей в случаях, предусмотренных законодательством Российской Федерации, отсутствуют.

Исчерпывающий перечень оснований для приостановления или отказа в предоставлении государственной услуги

25. Основанием для приостановления[11] предоставления государственной услуги в части предоставления гражданам информации о детях, оставшихся без попечения родителей, из федерального банка данных о детях для передачи их на воспитание в семьи граждан является неявка в Минобрнауки России заявителя — гражданина Российской Федерации, дважды получившего уведомление о поступлении в федеральный банк данных о детях новых сведений о детях, соответствующих его пожеланиям, для ознакомления со сведениями о детях.

Основания для приостановления предоставления государственной услуги в части выдачи предварительных разрешений на усыновление детей в случаях, предусмотренных законодательством Российской Федерации, отсутствуют.

26. Основаниями для отказа в предоставлении государственной услуги в части предоставления гражданам информации о детях, оставшихся без попечения родителей, из федерального банка данных о детях для передачи их на воспитание в семьи граждан являются:

отсутствие среди представленных заявителем — гражданином Российской Федерации хотя бы одного из документов, предусмотренных пунктами 15 и 16 настоящего Регламента;

несоответствие содержания или оформления документов, представленных заявителем — гражданином Российской Федерации, требованиям, установленным пунктами 15, 16 и 18—20 настоящего Регламента.

Основаниями для отказа в предоставлении государственной услуги в части выдачи предварительных разрешений на усыновление детей в случаях, предусмотренных законодательством Российской Федерации, являются:

отсутствие среди представленных заявителем — иностранным гражданином хотя бы одного из документов, предусмотренных пунктом 17 настоящего Регламента;

несоответствие содержания или оформления документов, представленных заявителем — иностранным гражданином, требованиям, установленным пунктами 17—20 настоящего Регламента.

Перечень услуг, которые являются необходимыми и обязательными для предоставления государственной услуги, в том числе сведения о документах, выдаваемых организациями, участвующими в предоставлении государственной услуги

27. При предоставлении государственной услуги в части предоставления гражданам информации о детях, оставшихся без попечения родителей, из федерального банка данных о детях для передачи их на воспитание в семьи граждан специалист запрашивает факсимильной связью либо по защищенному каналу электронной связи соответствующего регионального оператора о возможности выдачи направления на посещение выбранного ребенка.

Порядок, размер и основания взимания государственной пошлины или иной платы, взимаемой за предоставление государственной услуги

28. Государственная услуга предоставляется без взимания государственной пошлины или иной платы.

Порядок, размер и основания взимания платы за предоставление услуг, которые являются необходимыми и обязательными для предоставления государственной услуги, включая информацию о методике расчета размера такой платы

29. Порядок, размер и основания взимания платы за предоставление услуг, которые являются необходимыми и обязательными для предоставления государственной услуги, методика расчета размера такой платы не предусмотрены.

Максимальный срок ожидания в очереди при подаче запроса о предоставлении государственной услуги

30. Максимальный срок ожидания в очереди при подаче заявления о предоставлении государственной услуги — 15 минут.

31. Максимальный срок ожидания в очереди при выдаче направления на посещение ребенка — 15 минут.

32. Максимальный срок ожидания при выдаче заявителю — иностранному гражданину предварительного разрешения на усыновление ребенка, гражданина Российской Федерации, постоянно проживающего за пределами территории Российской Федерации, в случаях, если усыновляемый ребенок или его родители, являющиеся гражданами Российской Федерации, никогда не проживали на территории Российской Федерации — 15 минут.

Срок и порядок регистрации запроса заявителя о предоставлении государственной услуги и услуги, предоставляемой организацией, участвующей в предоставлении государственной услуги, в том числе в электронной форме

33. Регистрация заявления о предоставлении государственной услуги осуществляется в установленном в Минобрнауки России порядке делопроизводства.

34. Регистрация заявления о предоставлении государственной услуги осуществляется в день поступления указанного заявления в Минобрнауки России.

Требования к помещениям, в которых предоставляется государственная услуга, к месту ожидания и приема заявителей, размещению и оформлению визуальной, текстовой и мультимедийной информации о порядке предоставления таких услуг

35. Помещения, в которых предоставляется государственная услуга, включающие помещения для ожидания и приема заявителей, оборудуются стульями (креслами) и столами и обеспечиваются писчей бумагой и письменными принадлежностями.

Каждое рабочее место специалиста в помещении для приема заявителей оборудуется персональным компьютером с обеспеченным доступом к электронным справочно-правовым системам.

Визуальная, текстовая и мультимедийная информация о порядке предоставления государственной услуги размещается на информационном стенде, а также на Едином портале и Интернет-сайте.

Оформление визуальной, текстовой и мультимедийной информации о порядке предоставления государственной услуги должно соответствовать оптимальному зрительному и слуховому восприятию этой информации гражданами.

В здании, в котором предоставляется государственная услуга, создаются условия для прохода инвалидов.

Инвалидам в целях обеспечения доступности государственной услуги оказывается помощь в преодолении различных барьеров, мешающих в получении ими государственной услуги наравне с другими лицами. Помещения оборудуются расширенными проходами, позволяющими обеспечить беспрепятственный доступ инвалидов. Глухонемым, инвалидам по зрению и другим лицам с ограниченными физическими возможностями при необходимости оказывается помощь по передвижению в помещениях.

На стоянке должны быть предусмотрены места для парковки специальных транспортных средств инвалидов. За пользование парковочным местом плата не взимается.

Показатели доступности и качества государственной услуги

36. Показателями доступности и качества государственной услуги являются:

возможность получения заявителем информации о предоставляемой государственной услуге на Интернет-сайте и Едином портале;

доля заявителей, которым в течение отчетного периода на воспитание в семью был подобран ребенок, от общего числа заявителей, обратившихся за получением государственной услуги в течение отчетного периода;

отношение общего числа заявлений о предоставлении государственной услуги, зарегистрированных в течение отчетного периода, к количеству признанных обоснованными в этот же период жалоб от заявителей о нарушении порядка и сроков предоставления государственной услуги;

отношение общего числа решений, принятых Минобрнауки России при предоставлении государственной услуги в течение отчетного периода, к количеству удовлетворенных в этот же период судами требований (исков, заявлений) об обжаловании решений Минобрнауки России, принятых при предоставлении государственной услуги.

37. Качество государственной услуги характеризуется:

полнотой ответов на все поставленные в обращении вопросы и принятием необходимых мер, направленных на восстановление или защиту нарушенных прав, свобод или законных интересов граждан в соответствии с законодательством Российской Федерации;

достоверностью предоставляемой гражданам информации о ходе рассмотрения обращения;

удобством и доступностью получения заявителями информации о порядке предоставления государственной услуги;

соблюдением сроков предоставления государственной услуги;

отсутствием жалоб на неправомерные решения и действия (бездействие) специалистов Минобрнауки России, предоставляющих государственную услугу.

Иные требования, в том числе учитывающие особенности предоставления государственной услуги в многофункциональных центрах предоставления государственных и муниципальных услуг и особенности предоставления государственной услуги в электронной форме

38. Возможность получения государственной услуги в многофункциональных центрах предоставления государственных и муниципальных услуг отсутствует.

III. Состав, последовательность и сроки выполнения административных процедур, требования к порядку их выполнения, в том числе особенности выполнения административных процедур в электронной форме

Исчерпывающий перечень административных процедур

39. Государственная услуга в части предоставления гражданам Российской Федерации информации о детях, оставшихся без попечения родителей, из федерального банка данных о детях для передачи их на воспитание в семьи граждан включает в себя следующие административные процедуры:

прием и регистрация заявления и документов;

рассмотрение документов заявителя — гражданина Российской Федерации по существу;

учет сведений о гражданах в федеральном банке данных о детях;

предоставление гражданам сведений о детях, содержащихся в федеральном банке данных о детях;

выдача направления на посещение ребенка.

Государственная услуга в части выдачи предварительных разрешений на усыновление детей в случаях, предусмотренных законодательством Российской Федерации, включает в себя следующие административные процедуры:

прием и регистрация документов заявителя;

рассмотрение документов заявителя — иностранного гражданина по существу;

выдача предварительного разрешения.

40. Блок-схема последовательности действий при предоставлении государственной услуги приведена в приложении к настоящему Регламенту.

Предоставление гражданам информации о детях, оставшихся без попечения родителей, из федерального банка данных о детях для передачи их на воспитание в семьи граждан

Прием и регистрация заявления и документов

41. Основанием для начала административной процедуры по приему документов, указанных в пунктах 15 и 16 настоящего Регламента, от заявителя — гражданина Российской Федерации является предоставление гражданином документа, удостоверяющего его личность.

42. Документы предоставляются непосредственно специалисту. Регистрация документов осуществляется в установленном в Минобрнауки России порядке делопроизводства.

43. Критерием принятия решения о приеме заявления о предоставлении государственной услуги является наличие документа, удостоверяющего личность гражданина.

44. Специалист проверят документ, устанавливающий личность заявителя — гражданина Российской Федерации.

Результатом административной процедуры является выдача гражданину расписки о приеме документов, содержащей фамилию, имя, отчество (при наличии) и дату приема документов.

45. Максимальный срок регистрации документов заявителя — гражданина Российской Федерации — в день предоставления документов заявителя при отсутствии оснований для отказа в приеме документов для получения государственной услуги, указанных в пункте 23 настоящего Регламента.

Рассмотрение документов заявителя — гражданина Российской Федерации по существу

46. Основанием для начала административной процедуры является принятие специалистом документов заявителя — гражданина Российской Федерации.

47. Специалист проверяет соответствие представленных документов требованиям пунктов 15, 16 и 18—20 настоящего Регламента.

Максимальный срок рассмотрения документов заявителя — гражданина Российской Федерации — 10 рабочих дней с момента их регистрации в Минобрнауки России в установленном порядке.

48. В случае отсутствия у заявителя — гражданина Российской Федерации заявления о желании принять ребенка в свою семью или заполненной анкеты гражданина, или неправильного заполнения указанных документов специалист оказывает ему помощь при их заполнении.

49. При наличии оснований, предусмотренных пунктом 26 настоящего Регламента, специалист сообщает заявителю — гражданину Российской Федерации об отказе в предоставлении государственной услуги, разъясняет причины отказа и возвращает все представленные документы.

50. Информация об отказе в предоставлении государственной услуги сообщается заявителю — гражданину Российской Федерации письмом, оформленным в установленном в Минобрнауки России порядке делопроизводства, за подписью директора (заместителя директора) Департамента.

При наличии у специалиста адреса электронной почты заявителя копия указанного письма может быть направлена адресату по электронной почте.

51. Результатом административной процедуры является принятие решения:

о постановке на учет сведений о гражданине в федеральном банке данных о детях;

об отказе в постановке на учет сведений о гражданине в федеральном банке данных о детях.

52. При устранении причин отказа в предоставлении государственной услуги заявителем — гражданином Российской Федерации прием и регистрация заявления и документов осуществляются в порядке, установленном пунктами 41—45 настоящего Регламента.

Учет сведений о гражданах в федеральном банке данных о детях

53. Учет сведений о гражданах, в том числе заполнение разделов второго и третьего анкеты гражданина, ведется только в электронном виде с использованием программного обеспечения, предназначенного для ведения федерального банка данных о детях.

54. Основанием для начала административной процедуры является принятие решения о постановке на учет сведений о гражданине в федеральном банке данных о детях.

55. Специалист вносит сведения о гражданине, предусмотренные анкетой гражданина, в федеральный банк данных о детях в целях обеспечения до

61. Максимальный срок направления запроса о возможности выдачи направления — 3 рабочих дня с момента выбора гражданином ребенка.

62. Региональный оператор не позднее 3 рабочих дней со дня получения запроса Минобрнауки России:

факсимильной связью либо по защищенному каналу электронной связи направляет ответ Минобрнауки России;

актуализирует информацию о ребенке в государственном банке данных о детях.

63. В случае поступления от регионального оператора информации о том, что направление на посещение выбранного заявителем — гражданином Российской Федерации ребенка в установленном законодательством порядке не может быть выдано, специалист информирует об этом гражданина и при согласии заявителя — гражданина Российской Федерации посетить другого ребенка, с анкетными данными которого он ознакомился, специалист направляет в порядке, установленном пунктами 60 и 61 настоящего Регламента, соответствующему региональному оператору запрос о возможности выдачи направления на посещение ребенка.

64. При поступлении в Минобрнауки России заявления гражданина Российской Федерации в произвольной форме о дальнейшем поиске ребенка (детей), соответствующего(их) его пожеланиям, в случае отсутствия сведений о таком ребенке (детях) в федеральном банке данных о детях специалист не реже одного раза в месяц письменно (посредством почтовой связи, либо факсимильной связи, либо электронной почты) уведомляет гражданина о поступлении в федеральный банк данных о детях новых анкет детей, содержащих сведения, которые соответствуют его пожеланиям, по установленной форме, или об отсутствии таких сведений.

Письмо с уведомлением гражданина оформляется в установленном в Минобрнауки России порядке делопроизводства и подписывается директором (заместителем директора) Департамента.

Максимальный срок подготовки указанного письма — 30 календарных дней с даты поступления в Минобрнауки России заявления гражданина Российской Федерации либо 30 календарных дней с даты направления предыдущего уведомления.

65. Гражданин в течение 10 рабочих дней со дня получения уведомления о наличии в федеральном банке данных о детях сведений о ребенке (детях), соответствующих его пожеланиям, может явиться в Минобрнауки России для ознакомления с информацией о данном ребенке (детях).

Указанный срок может быть продлен, если гражданин в течение 10 рабочих дней со дня получения уведомления проинформирует Минобрнауки России об основаниях, препятствующих ему ознакомиться с информацией о ребенке (детях) (к примеру, болезнь, служебная командировка).

66. Если гражданин, дважды получив уведомление о результатах поиска ребенка, не явился в Минобрнауки России, на основании пункта 25 настоящего Регламента, поиск ребенка для данного гражданина приостанавливается.

Приостановление поиска ребенка (детей), соответствующего пожеланиям гражданина, производится на основании письменного указания директора (заместителя директора) Департамента.

Возобновление поиска ребенка (детей), соответствующего пожеланиям гражданина, осуществляется на основании соответствующего письменного заявления гражданина при условии отсутствия оснований для прекращения учета сведений о гражданине в государственном банке данных о детях.

67. При ознакомлении гражданина со сведениями о детях и согласии или отказе гражданина посетить указанного ребенка специалист предлагает гражданину заполнить заявление об ознакомлении со сведениями о ребенке (детях), подлежащем(их) устройству в семью граждан[12].

68. Специалисты используют производную информацию о детях, оставшихся без попечения родителей, для распространения посредством опубликования в средствах массовой информации или иным способом в целях информирования населения Российской Федерации о детях, оставшихся без попечения родителей и подлежащих устройству на воспитание в семьи.

После занесения сведений о ребенке, оставшемся без попечения родителей, в федеральный банк данных о детях специалист передает производную информацию, содержащую специальный код анкеты указанного ребенка для размещения на Интернет-сайте, его фотографию, имя, начальную букву фамилии, пол, возраст, цвет волос и глаз, наличие братьев и сестер, особенности характера, возможные формы устройства на воспитание в семью, а также контактную информацию регионального оператора, к которому может обратиться гражданин для получения сведений о ребенке.

Максимальный срок для опубликования производной информации о детях, оставшихся без попечения родителей, — 15 рабочих дней с момента занесения сведений об указанных детях в федеральный банк данных о детях.

69. Результатом административной процедуры является письменное согласие гражданина на посещение выбранного ребенка и поступление от регионального оператора информации о возможности выдачи направления.

Выдача направления на посещение ребенка

70. Основанием для начала административной процедуры является письменное согласие гражданина на посещение выбранного ребенка и поступление от регионального оператора информации о возможности выдачи направления.

71. Специалист выдает лично гражданину направление на посещение ребенка, оставшегося без попечения родителей, по установленной форме[13] и информирует об этом регионального оператора по месту фактического нахождения ребенка, высылая ему второй экземпляр направления на посещение ребенка.

Максимальный срок подготовки указанного направления — 3 рабочих дня с момента получения письменного согласия гражданина на посещение выбранного ребенка и информации регионального оператора о возможности выдачи направления.

Направление на посещение ребенка действительно в течение 10 рабочих дней с даты его выдачи.

Максимальный срок информирования регионального оператора — 3 рабочих дня с момента выдачи направления на посещение ребенка, оставшегося без попечения родителей.

Отметка о получении гражданином направления на посещение ребенка (подпись гражданина и дата получения направления) проставляется гражданином на копии направления на посещение ребенка, которая хранится вместе с документами гражданина.

72. Количество детей, направления на посещение которых одновременно выдаются гражданину, не может превышать количество детей, указанных в заявлении гражданина о желании принять ребенка (детей) на воспитание в свою семью и с просьбой ознакомить с находящимися в государственном банке данных о детях сведениями о детях, соответствующими его пожеланиям.

Гражданину выдается отдельное направление на посещение каждого выбранного ребенка.

Если гражданин изъявил желание посетить оставшихся без попечения родителей детей, являющихся братьями (сестрами) и находящихся в одном учреждении, гражданину выдается одно направление на посещение всех названных детей.

Срок действия направления на посещение ребенка может быть продлен при наличии оснований, препятствующих гражданину посетить ребенка в установленный срок (к примеру, болезнь, служебная командировка, введение ограничительных мероприятий (карантина) в организации для детей-сирот и детей, оставшихся без попечения родителей), и письменного заявления гражданина с обоснованием причин невозможности посетить ребенка, составленное в произвольной форме и представленного в течение 10 рабочих дней со дня выдачи направления на посещение ребенка.

Основанием для продления срока действия направления на посещение ребенка является письменное заявление гражданина, составленное в произвольной форме, с обоснованием причин невозможности посетить ребенка в установленный срок.

Продление срока действия направления на посещение ребенка не может превышать 10 рабочих дней и оформляется отдельным документом по установленной форме[14] в порядке делопроизводства Минобрнауки России и подписывается директором (заместителем директора) Департамента. Период времени, на который продлевается срок действия направления на посещение ребенка, определяется индивидуально в каждом конкретном случае исходя из оснований, препятствующих гражданину посетить ребенка в установленный срок.

Специалист информирует соответствующего регионального оператора о продлении срока действия направления на посещение ребенка.

73. Гражданин обязан в установленный для посещения ребенка, оставшегося без попечения родителей, срок проинформировать Минобрнауки России о принятом им решении по результатам посещения ребенка письменно по установленной форме[15].

74. При отказе гражданина принять на воспитание в свою семью ребенка по результатам его посещения гражданин имеет право получить направление на посещение другого ребенка в порядке, установленном пунктами 70—73 настоящего Регламента.

Выдача предварительных разрешений на усыновление детей в случаях, предусмотренных законодательством Российской Федерации

Прием и регистрация документов заявителя

75. Основанием для начала административной процедуры является поступление в Минобрнауки России документов заявителя — иностранного гражданина.

76. Результатом административной процедуры является регистрация документов заявителя — иностранного гражданина в установленном в Минобрнауки России порядке делопроизводства.

Рассмотрение документов заявителя — иностранного гражданина по существу

77. Основанием для начала административной процедуры является регистрация в Минобрнауки России документов заявителя — иностранного гражданина, указанных в пункте 17 настоящего Регламента.

78. Специалист проверяет соответствие представленных документов требованиям пунктов 18—20 настоящего Регламента.

Максимальный срок рассмотрения документов заявителя — 10 рабочих дней с момента их регистрации в Минобрнауки России в установленном порядке.

79. При наличии оснований, предусмотренных пунктом 26 настоящего Регламента, специалист сообщает заявителю либо в соответствующее консульское учреждение Российской Федерации об отказе в предоставлении государственной услуги, разъясняет причины отказа и возвращает представленные документы.

80. Информация об отказе в предоставлении государственной услуги сообщается заявителю — иностранному гражданину либо в соответствующее консульское учреждение Российской Федерации письмом, оформленным в установленном в Минобрнауки России порядке делопроизводства за подписью директора (заместителя директора) Департамента.

При наличии у специалиста адреса электронной почты заявителя — иностранного гражданина либо соответствующего консульского учреждения Российской Федерации копия указанного письма может быть направлена адресату по электронной почте.

81. При устранении причин отказа в предоставлении государственной услуги заявителем — иностранным гражданином прием документов заявителя — иностранного гражданина осуществляется в порядке, установленном пунктами 75 и 76 настоящего Регламента.

Выдача предварительного разрешения

82. Основанием для начала административной процедуры является соответствие представленных документов требованиям пунктов 17—20 настоящего Регламента.

Предварительное разрешение на усыновление ребенка, являющегося гражданином Российской Федерации, оформляется в установленном в Минобрнауки России порядке делопроизводства и подписывается заместителем Министра образования и науки Российской Федерации.

Максимальный срок оформления и подписания предварительного разрешения на усыновление ребенка, являющегося гражданином Российской Федерации, — 15 рабочих дней с момента их регистрации в Минобрнауки России в установленном порядке.

83. Предварительное разрешение на усыновление ребенка, гражданина Российской Федерации, может быть:

выдано лично заявителю — иностранному гражданину или доверенному лицу заявителя — иностранного гражданина при наличии нотариально удостоверенной доверенности;

направлено заявителю — иностранному гражданину либо в соответствующее консульское учреждение Российской Федерации почтовой связью.

При наличии у специалиста адреса электронной почты либо номера факса заявителя — иностранного гражданина копия предварительного разрешения может быть направлена заявителю — иностранному гражданину либо в соответствующее консульское учреждение Российской Федерации по электронной почте либо факсу.

84. Результатом административной услуги является выдача предварительного разрешения на усыновление ребенка, являющегося гражданином Российской Федерации, либо обоснованный отказ в выдаче предварительного разрешения.

IV. Формы контроля за предоставлением государственной услуги

Порядок осуществления текущего контроля за соблюдением и исполнением ответственными должностными лицами положений Регламента и иных нормативных правовых актов, устанавливающих требования к предоставлению государственной услуги, а также принятием ими решений

85. Контроль за исполнением установленных настоящим Регламентом административных процедур осуществляется должностными лицами Минобрнауки России, ответственными за организацию работы по предоставлению государственной услуги.

86. Специалисты, участвующие в предоставлении государственной услуги, несут персональную ответственность за полноту и качество предоставления государственной услуги, за соблюдение и исполнение положений настоящего Регламента и иных нормативных правовых актов, устанавливающих требования к предоставлению государственной услуги.

87. Ответственность специалистов, участвующих в предоставлении государственной услуги, устанавливается в их должностных регламентах в соответствии с требованиями законодательных и иных нормативных правовых актов Российской Федерации.

88. Текущий контроль за полнотой и качеством предоставления государственной услуги, за соблюдением специалистами, участвующими в предоставлении государственной услуги, положений настоящего Регламента и иных нормативных правовых актов, устанавливающих требования к предоставлению государственной услуги (далее — контроль), осуществляется должностными лицами Минобрнауки России, ответственными за организацию работы по предоставлению государственной услуги (далее — должностные лица, ответственные за организацию предоставления государственной услуги).

Порядок и периодичность осуществления плановых и внеплановых проверок полноты и качества предоставления государственной услуги, в том числе порядок и формы контроля за полнотой и качеством предоставления государственной услуги

89. Текущий контроль осуществляется как в плановом порядке, так и путем проведения внеплановых контрольных мероприятий.

90. Текущий контроль осуществляется путем проведения должностными лицами, ответственными за организацию предоставления государственной услуги, проверок полноты и качества предоставления государственной услуги, соблюдения и исполнения положений настоящего Регламента, иных нормативных правовых актов Российской Федерации, выявления и обеспечения устранения выявленных нарушений, рассмотрения, принятия решений и подготовки ответов на обращения заявителей, содержащие жалобы на действия (бездействие) специалистов, участвующих в предоставлении государственной услуги.

Периодичность осуществления текущего контроля устанавливается планами работы Минобрнауки России, утверждаемыми Министром образования и науки Российской Федерации.

Ответственность должностных лиц Минобрнауки России за решения и действия (бездействие), принимаемые (осуществляемые) ими в ходе предоставления государственной услуги

91. Должностные лица, ответственные за организацию предоставления государственной услуги, несут персональную ответственность за предоставление государственной услуги в соответствии с настоящим Регламентом и иными нормативными правовыми актами, устанавливающими требования к предоставлению государственной услуги, за обеспечение полноты и качества предоставления государственной услуги.

Положения, характеризующие требования к порядку и формам контроля за предоставлением государственной услуги

92. Устанавливаются следующие требования к порядку и формам проведения контроля:

проведение текущего контроля в форме плановых и внеплановых проверок;

проведение планового контроля не реже двух раз в год.

В ходе планового контроля проводятся комплексные и тематические проверки. При проведении комплексной проверки рассматривается предоставление государственной услуги в целом, при проведении тематической проверки — вопросы, связанные с исполнением определенной административной процедуры.

93. По результатам проведенных проверок в случае выявления нарушений положений настоящего Регламента действиями (бездействием) специалистов, участвующих в предоставлении государственной услуги, виновные лица привлекаются к ответственности в порядке, установленном законодательством Российской Федерации.

V. Досудебное (внесудебное) обжалование заявителем решений и действий (бездействия) Минобрнауки России, должностного лица Минобрнауки России либо федерального государственного гражданского служащего Минобрнауки России

94. Заявитель имеет право подать жалобу на решение и (или) действие (бездействие) Минобрнауки России, должностного лица Минобрнауки России либо федерального государственного гражданского служащего Минобрнауки России при предоставлении государственной услуги (далее — жалоба).

95. Предметом жалобы являются в том числе следующие действия (бездействие) и решения:

1) нарушение срока регистрации заявления о предоставлении государственной услуги и прилагаемых к нему документов;

2) нарушение срока предоставления государственной услуги;

3) требование у заявителя документов, не предусмотренных нормативными правовыми актами Российской Федерации для предоставления государственной услуги;

4) отказ в приеме у заявителя документов, предоставление которых предусмотрено нормативными правовыми актами Российской Федерации, для предоставления государственной услуги;

5) отказ в предоставлении государственной услуги, если основания отказа не предусмотрены федеральными законами и принятыми в соответствии с ними иными нормативными правовыми актами Российской Федерации;

6) требование с заявителя при предоставлении государственной услуги платы, не предусмотренной нормативными правовыми актами Российской Федерации;

7) отказ Минобрнауки России, должностного лица Минобрнауки России в исправлении допущенных опечаток и (или) ошибок в выданных в результате предоставления государственной услуги документах либо нарушение установленного срока таких исправлений.

96. Жалоба подается в Минобрнауки России в письменной форме на бумажном носителе, в том числе при личном приеме заявителя, или в электронном виде.

97. В случае если жалоба подается через представителя заявителя, также представляется документ, подтверждающий полномочия на осуществление действий от имени заявителя. В качестве документа, подтверждающего полномочия на осуществление действий от имени заявителя, может быть представлена:

а) оформленная в соответствии с законодательством Российской Федерации доверенность (для физических лиц);

б) оформленная в соответствии с законодательством Российской Федерации доверенность, заверенная печатью заявителя и подписанная руководителем заявителя или уполномоченным этим руководителем лицом (для юридических лиц);

в) копия решения о назначении или об избрании либо приказа о назначении физического лица на должность, в соответствии с которым такое физическое лицо обладает правом действовать от имени заявителя без доверенности.

98. Прием жалоб в письменной форме осуществляется в экспедиции Минобрнауки России.

Жалоба в письменной форме может быть также направлена по почте.

В случае подачи жалобы при личном приеме заявитель представляет документ, удостоверяющий его личность в соответствии с законодательством Российской Федерации.

В электронном виде жалоба может быть подана заявителем посредством официального сайта Минобрнауки России или Единого портала.

При подаче жалобы в электронном виде документы, указанные в пункте 97 Регламента, могут быть представлены в форме электронных документов, подписанных электронной подписью, вид которой предусмотрен законодательством Российской Федерации, при этом документа, удостоверяющего личность заявителя, не требуется.

99. Жалоба должна содержать:

а) наименование органа, предоставляющего государственную услугу, специалиста, предоставляющего государственную услугу, либо федерального государственного гражданского служащего, решения и действия (бездействие) которых обжалуются;

б) фамилию, имя, отчество (при наличии), сведения о месте жительства заявителя — физического лица либо наименование, сведения о месте нахождения заявителя — юридического лица, а также номер (номера) контактного телефона, адрес (адреса) электронной почты (при наличии) и почтовый адрес, по которым должен быть направлен ответ заявителю;

в) сведения об обжалуемых решениях и действиях (бездействии) Минобрнауки России, должностного лица Минобрнауки России либо федерального государственного гражданского служащего Минобрнауки России;

г) доводы, на основании которых заявитель не согласен с решением и действиями (бездействием) Минобрнауки России, должностного лица Минобрнауки России либо федерального государственного гражданского служащего. Заявителем могут быть представлены документы (при наличии), подтверждающие доводы заявителя, либо их копии.

100. В случае если принятие решения по жалобе не входит в компетенцию Минобрнауки России, в течение 3 рабочих дней со дня ее регистрации Минобрнауки России направляет жалобу в уполномоченный на ее рассмотрение орган и в письменной форме информирует заявителя о перенаправлении жалобы. При этом срок рассмотрения жалобы исчисляется со дня регистрации жалобы в уполномоченном на ее рассмотрение органе.

101. Жалоба, поступившая в Минобрнауки России, подлежит рассмотрению уполномоченным на рассмотрение жалоб должностным лицом Минобрнауки России (далее — уполномоченное на рассмотрение жалоб должностное лицо).

102. Уполномоченными на рассмотрение жалоб должностными лицами являются:

при рассмотрении жалобы на действие (бездействие) федерального государственного гражданского служащего — заместитель директора Департамента;

при рассмотрении жалобы на решение и (или) действие (бездействие) заместителя директора Департамента — директор Департамента;

при рассмотрении жалобы на решение и (или) действие (бездействие) директора Департамента — заместитель Министра образования и науки Российской Федерации, к компетенции которого отнесены вопросы предоставления государственной услуги;

при рассмотрении жалобы на решение и (или) действие (бездействие) заместителя Министра образования и науки Российской Федерации — Министр образования и науки Российской Федерации.

103. Уполномоченное на рассмотрение жалоб должностное лицо обеспечивает:

а) прием и рассмотрение жалоб;

б) направление жалоб в уполномоченный на их рассмотрение орган в соответствии с пунктом 100 настоящего Регламента.

104. В случае установления в ходе или по результатам рассмотрения жалобы признаков состава административного правонарушения, предусмотренного статьей 5.63 Кодекса Российской Федерации об административных правонарушениях, или признаков состава преступления должностное лицо, уполномоченное на рассмотрение жалоб, незамедлительно направляет соответствующие материалы в органы прокуратуры[16].

105. Жалоба, поступившая в Минобрнауки России, подлежит регистрации не позднее следующего рабочего дня со дня ее поступления. Жалоба рассматривается в течение 15 рабочих дней со дня ее регистрации, если более короткие сроки рассмотрения жалобы не установлены Минобрнауки России.

В случае обжалования отказа Минобрнауки России, специалиста Минобрнауки России в приеме документов у заявителя либо в исправлении допущенных опечаток и (или) ошибок или в случае обжалования нарушения установленного срока таких исправлений жалоба рассматривается в течение 5 рабочих дней со дня ее регистрации.

106. Оснований для приостановления рассмотрения жалобы законодательством Российской Федерации не предусмотрено.

107. По результатам рассмотрения жалобы Минобрнауки России принимает одно из следующих решений:

1) удовлетворяет жалобу, в том числе в форме отмены принятого решения, исправления допущенных Минобрнауки России опечаток и (или) ошибок в выданных в результате предоставления государственной услуги документах, возврата заявителю денежных средств, взимание которых не предусмотрено нормативными правовыми актами Российской Федерации, а также в иных формах, предусмотренных законодательством Российской Федерации;

2) отказывает в удовлетворении жалобы.

108. При удовлетворении жалобы Минобрнауки России принимает исчерпывающие меры по устранению выявленных нарушений, в том числе по выдаче заявителю результата государственной услуги, не позднее 5 рабочих дней со дня принятия решения, указанного в пункте 107 настоящего Регламента, если иное не установлено законодательством Российской Федерации.

109. Ответ по результатам рассмотрения жалобы подписывается уполномоченным на рассмотрение жалоб должностным лицом.

110. Ответ по результатам рассмотрения жалобы направляется заявителю не позднее дня, следующего за днем принятия решения, указанного в пункте 107 настоящего Регламента, в письменной форме.

По желанию заявителя ответ по результатам рассмотрения жалобы может быть представлен не позднее дня, следующего за днем принятия решения, указанного в пункте 107 настоящего Регламента, в форме электронного документа, подписанного электронной подписью уполномоченного на рассмотрение жалоб должностного лица, вид которой установлен законодательством Российской Федерации.

111. В ответе по результатам рассмотрения жалобы указываются:

а) наименование органа, предоставляющего государственную услугу, рассмотревшего жалобу, должность, фамилия, имя, отчество (при наличии) его

должностного лица, принявшего решение по жалобе;

б) номер, дата, место принятия решения, включая сведения о должностном лице, решение или действие (бездействие) которого обжалуется;

в) фамилия, имя, отчество (при наличии) или наименование заявителя;

г) основания для принятия решения по жалобе;

д) принятое по жалобе решение;

е) в случае, если жалоба признана обоснованной, — сроки устранения выявленных нарушений, в том числе срок предоставления результата государственной услуги;

ж) сведения о порядке обжалования принятого по жалобе решения.

112. Минобрнауки России отказывает в удовлетворении жалобы в следующих случаях:

а) наличие вступившего в законную силу решения суда, арбитражного суда по жалобе о том же предмете и по тем же основаниям;

б) подача жалобы лицом, полномочия которого не подтверждены в порядке, установленном законодательством Российской Федерации;

в) наличие решения по жалобе, принятого ранее в отношении того же заявителя и по тому же предмету жалобы.

113. Минобрнауки России вправе оставить жалобу без ответа в следующих случаях:

а) наличие в жалобе нецензурных либо оскорбительных выражений, угроз жизни, здоровью и имуществу должностного лица, а также членов его семьи;

б) отсутствие возможности прочитать какую-либо часть текста жалобы, фамилию, имя, отчество (при наличии) и (или) почтовый адрес заявителя, указанные в жалобе.

114. Заявитель имеет право обжаловать решение Минобрнауки России по жалобе в досудебном (внесудебном) порядке.

Обжалование решения Минобрнауки России по жалобе (далее — обжалование) подается непосредственно Министру образования и науки Российской Федерации.

Подача и рассмотрение обжалования осуществляются в порядке и в сроки, предусмотренные настоящим разделом при подаче и рассмотрении жалобы, при этом обжалование рассматривается непосредственно Министром образования и науки Российской Федерации.

По результатам рассмотрения обжалования Министр образования и науки Российской Федерации принимает одно из следующих решений:

удовлетворяет жалобу;

отказывает в удовлетворении жалобы.

115. Решение по жалобе, принятое Министром образования и науки Российской Федерации, может быть обжаловано в судебном порядке.

116. Заявитель имеет право на получение информации и документов, необходимых для обоснования и рассмотрения жалобы.

117. Порядок подачи и рассмотрения жалобы размещается на информационных стендах, на официальном сайте Минобрнауки России и Едином портале.

---

[1] *Пункт 33 Правил передачи детей на усыновление (удочерение) и осуществления контроля за условиями их жизни и воспитания в семьях усыновителей на территории Российской Федерации, утвержденных постановлением Правительства Российской Федерации от 29 марта 2000 г. № 275 (Собрание законодательства Российской Федерации, 2000, № 15, ст. 1590; 2002, № 15, ст. 1434; 2005, № 11, ст. 950; 2006, № 16, ст. 1748; 2012, № 19, ст. 2416, № 21, ст. 2644, № 37, ст. 5002; 2013, № 7, ст. 661, № 28, ст. 3829, № 35, ст. 4511; 2014, № 7, ст. 687).*

[2] *Постановление Правительства Российской Федерации от 6 мая 2011 г. № 352 «Об утверждении перечня услуг, которые являются необходимыми и обязательными для предоставления федеральными органами исполнительной власти государственных услуг и предоставляются организациями, участвующими в предоставлении государственных услуг, и определении размера платы за их оказание» (Собрание законодательства Российской Федерации, 2011, № 20, ст. 2829; 2012, № 14, ст. 1655; № 36, ст. 4922; 2013, № 52, ст. 7207; 2014, № 21, ст. 2712).*

[3] *Пункт 56 Порядка формирования, ведения и использования государственного банка данных о детях, оставшихся без попечения родителей, утвержденного приказом Министерства образования и науки Российской Федерации от 17 февраля 2015 г. № 101 (зарегистрирован Министерством юстиции Российской Федерации 20 марта 2015 г. регистрационный № 36498) (далее — Порядок формирования государственного банка данных о детях).*

[4] *Приложение № 12 к Порядку формирования государственного банка данных о детях.*

[5] *Приложение № 11 к Порядку формирования государственного банка данных о детях.*

[6] *Приложение № 13 к Порядку формирования государственного банка данных о детях.*

[7] *Приложения № № 14 и 15 к Порядку формирования государственного банка данных о детях.*

[8] *Пункт 33 Правил передачи детей на усыновление (удочерение) и осуществления контроля за условиями их жизни и воспитания в семьях усыновителей на территории Российской Федерации, утвержденных постановлением № 275.*

[9] *Перечень заболеваний, при наличии которых лицо не может усыновить (удочерить) ребенка, принять его под опеку (попечительство), взять в приемную или патронатную семью, утвержденный постановлением Правительства Российской Федерации от 14 февраля 2013 г. № 117 (Собрание законодательства Российской Федерации, 2013, № 36, ст. 4577).*

[10] *Федеральный закон от 5 июля 2010 г. № 154-ФЗ «Консульский устав Российской Федерации» (Собрание законодательства Российской Федерации, 2010, № 28, ст. 3554; 2011, № 49, ст. 7064; 2012, № 47, ст. 6394; 2014, № 30, ст. 4268).*

[11] *Пункт 56 Порядка формирования, ведения и использования государственного банка данных о детях.*

[12] *Приложение № 7 к Порядку формирования государственного банка данных о детях.*

[13] *Приложение № 8 к Порядку формирования государственного банка данных о детях.*

[14] *Приложение № 9 к Порядку формирования государственного банка данных о детях.*

[15] *Приложение № 10 к Порядку формирования государственного банка данных о детях.*

[16] *Пункт 13 Правил подачи и рассмотрения жалоб на решения и действия (бездействие) федеральных органов исполнительной власти и их должностных лиц, федеральных государственных служащих, должностных лиц государственных внебюджетных фондов Российской Федерации, а также Государственной корпорации по атомной энергии «Росатом» и ее должностных лиц, утвержденных постановлением Правительства Российской Федерации от 16 августа 2012 г. № 840 (Собрание законодательства Российской Федерации, 2012, № 35, ст. 4829; 2014, № 50, ст. 7113).*

Приложение

Блок-схема предоставления государственной услуги

Условные обозначения:

Начало предоставления государственной услуги

Ситуация выбора, принятия решения

Операция, действие, мероприятие

I. Последовательность административных действий при предоставлении государственной услуги в части предоставления гражданам информации о детях, оставшихся без попечения родителей, из федерального банка данных о детях, оставшихся без попечения родителей, для передачи их на воспитание в семьи граждан

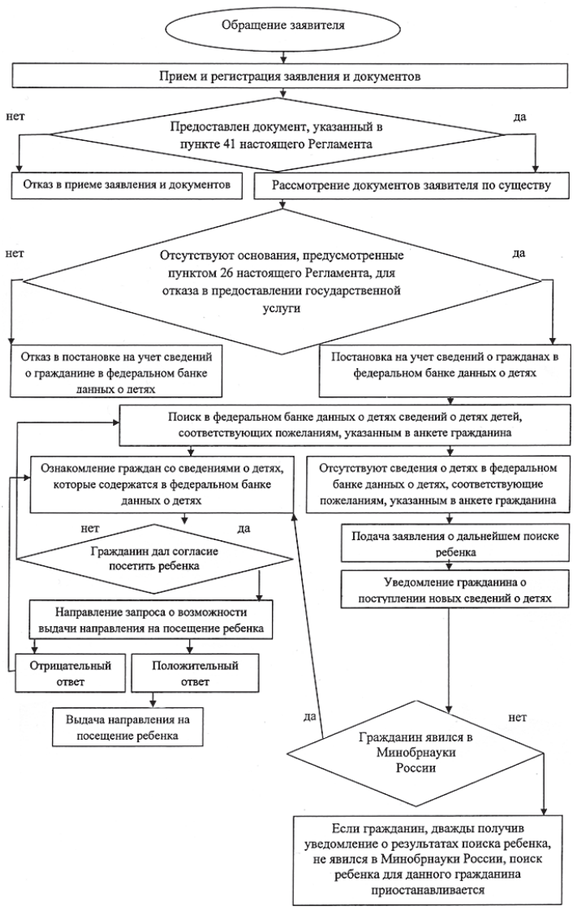

II. Последовательность административных действий при предоставлении государственной услуги в части выдачи предварительных разрешений на усыновление (удочерение) детей в случаях, предусмотренных законодательством Российской Федерации

Приказ Министерства труда и социальной защиты Российской Федерации

от 13 июля 2015 г. № 446н г. Москва

Зарегистрирован в Минюсте РФ 22 июля 2015 г.

Регистрационный № 38135

Об утверждении перечня профессий (специальностей, должностей) иностранных граждан и лиц без гражданства — квалифицированных специалистов, имеющих право на прием в гражданство Российской Федерации в упрощенном порядке

В соответствии с пунктом «и» части 2 статьи 14 Федерального закона от 31 мая 2002 г. № 62-ФЗ «О гражданстве Российской Федерации» (Собрание законодательства Российской Федерации, 2002, № 22, ст. 2031; 2003, № 46, ст. 4447; 2006, № 2, ст. 170; 2007, № 49, ст. 6057; 2008, № 40, ст. 4498; 2009, № 1, ст. 9; № 26, ст. 3125; 2013, № 27, ст. 3461; 2014, № 16, ст. 1829; № 26, ст. 3363; № 42, ст. 5615) **приказываю**:

Утвердить прилагаемый перечень профессий (специальностей, должностей) иностранных граждан и лиц без гражданства — квалифицированных специалистов, имеющих право на прием в гражданство Российской Федерации в упрощенном порядке.

Министр М. Топилин

Перечень профессий (специальностей, должностей) иностранных граждан и лиц без гражданства — квалифицированных специалистов, имеющих право на прием в гражданство Российской Федерации в упрощенном порядке

№ п/п	Наименование профессии (специальности, должности)
1.	Акушерка
2.	Ветеринарный врач
3.	Врач
4.	Врач здравпункта
5.	Врач-кардиоревматолог
6.	Врач-лаборант
7.	Врач общей практики (семейный)
8.	Врач-педиатр
9.	Врач приемного отделения
10.	Врач-психиатр
11.	Врач-специалист
12.	Врач-статистик
13.	Врач-терапевт
14.	Врач-фтизиатр участковый
15.	Газосварщик
16.	Главный инженер проекта
17.	Главный металлург
18.	Директор по экономике
19.	Инженер-конструктор
20.	Инженер по автоматизированным системам управления производством
21.	Инженер по внедрению новой техники и технологии
22.	Инженер по добыче нефти и газа
23.	Инженер по защите информации
24.	Инженер по качеству
25.	Инженер по контрольно-измерительным приборам и автоматике
26.	Инженер по метрологии
27.	Инженер по надзору за строительством
28.	Инженер по наладке и испытаниям
29.	Инженер по организации управления производством
30.	Инженер по подготовке производства
31.	Инженер по сварке
32.	Инженер-проектировщик
33.	Инженер-технолог
34.	Инженер-электрик
35.	Математик
36.	Медицинская сестра
37.	Медицинская сестра операционная
38.	Медицинская сестра процедурной
39.	Медицинский лабораторный техник
40.	Монтажник по монтажу стальных и железобетонных конструкций
41.	Монтажник санитарно-технических систем и оборудования
42.	Монтажник систем вентиляции, кондиционирования воздуха, пневмотранспорта и аспирации
43.	Монтажник технологических трубопроводов
44.	Монтажник технологического оборудования и связанных с ним конструкций
45.	Наладчик станков и манипуляторов с программным управлением
46.	Провизор
47.	Рентгенолаборант
48.	Сборщик корпусов металлических судов
49.	Сварщик арматурных сеток и каркасов
50.	Слесарь по сборке металлоконструкций
51.	Слесарь-сборщик летательных аппаратов
52.	Слесарь строительный
53.	Слесарь-судоремонтник
54.	Станочник деревообрабатывающих станков
55.	Судокорпусник-ремонтник
56.	Техник по бурению
57.	Техник по наладке и испытаниям
58.	Техник-технолог
59.	Токарь
60.	Токарь-карусельщик
61.	Токарь-расточник
62.	Трубопроводчик судовой
63.	Фармацевт
64.	Фельдшер-лаборант
65.	Фрезеровщик
66.	Шлифовщик
67.	Электрик участка .
68.	Электромонтажник по кабельным сетям
69.	Электромонтажник по освещению и осветительным сетям
70.	Электромонтажник судовой
71.	Электромонтер по ремонту воздушных линий электропередачи
72.	Электромонтер по эксплуатации распределительных сетей
73.	Электросварщик на автоматических и полуавтоматических машинах
74.	Электрослесарь строительный

Приказ Министерства финансов Российской Федерации (Минфин России)

от 13 июля 2015 г. № 109н г. Москва

Зарегистрирован в Минюсте РФ 16 июля 2015 г. Регистрационный № 38039

О введении документов Международных стандартов финансовой отчетности в действие на территории Российской Федерации

В соответствии с Положением о признании Международных стандартов финансовой отчетности и Разъяснений Международных стандартов финансовой отчетности для применения на территории Российской Федерации, утвержденным постановлением Правительства Российской Федерации от 25 февраля 2011 г. № 107 (Собрание законодательства Российской Федерации, 2011, № 10, ст. 1385; 2012, № 6, ст. 680; 2013, № 5, ст. 407; № 36, ст. 4578), по согласованию с Центральным банком Российской Федерации **приказываю**:

1. Ввести в действие на территории Российской Федерации:

1) документ Международных стандартов финансовой отчетности «Инвестиционные организации: применение исключения из требования о консолидации (Поправки к Международному стандарту финансовой отчетности (IFRS) 10, Международному стандарту финансовой отчетности (IFRS) 12 и Международному стандарту финансовой отчетности (IAS) 28)» (приложение № 1);

2) документ Международных стандартов финансовой отчетности «Инициатива в сфере раскрытия информации (Поправки к Международному стандарту финансовой отчетности (IAS) 1)» (приложение № 2).

2. Установить, что документы Международных стандартов финансовой отчетности, указанные в пункте 1 настоящего приказа, вступают в силу на территории Российской Федерации: для добровольного применения — со дня их официального опубликования; для обязательного применения — в сроки, определенные в этих документах.

Министр А. Силуанов

Приложение № 1

Инвестиционные организации: применение исключения из требования о консолидации (Поправки к Международному стандарту финансовой отчетности (IFRS) 10, Международному стандарту финансовой отчетности (IFRS) 12 и Международному стандарту финансовой отчетности (IAS) 28)

Поправки к МСФО (IFRS) 10 «Консолидированная финансовая отчетность»

В пункт 4 внести следующие изменения:

в абзаце (ii) подпункта (a) после слова «долговые» вместо слова «и» включить слово «или»;

в абзаце (iv) подпункта (a) после слов «в соответствии с МСФО» включить слова «и в которой дочерние предприятия консолидируются или оцениваются по справедливой стоимости через прибыль или убыток в соответствии с настоящим МСФО.»

подпункт (b) и (c) исключить.

После пункта 4 включить пункты 4A и 4B следующего содержания:

4A Настоящий МСФО не применяется в отношении планов вознаграждений по окончании трудовой деятельности или иных программ долгосрочных вознаграждений работникам, к которым применяется МСФО (IAS) 19 *«Вознаграждения работникам»*.

4B Материнское предприятие, являющееся инвестиционной организацией, не должно представлять консолидированную финансовую отчетность, если согласно пункту 31 настоящего МСФО оно должно оценивать все свои дочерние предприятия по справедливой стоимости через прибыль или убыток.

В пункте 32 слова «оказывает услуги, относящиеся» заменить словами «сама не является инвестиционной организацией и основной целью и деятельностью которой является оказание услуг, относящихся».

В Приложении B:

В пункте B85C после слов «являются существенными для организации» включить слова «, при условии, что организация по-прежнему удовлетворяет определению инвестиционной организации».

Пункт B85E изложить в следующей редакции:

B85E Если у инвестиционной организации имеется дочерняя организация, которая сама не является инвестиционной организацией и основной целью и деятельностью которой является оказание данной материнской организации или прочим сторонам услуг, связанных с осуществлением инвестиций, или ведение деятельности, связанной с инвестиционной деятельностью инвестиционной организации, таких как описанные в пунктах B85C — B85D, она должна консолидировать данную дочернюю организацию в соответствии с пунктом 32. Если дочерняя организация, оказывающая услуги или ведущая деятельность, связанные с осуществлением инвестиций, сама является инвестиционной организацией, то ее материнская организация, являющаяся инвестиционной организацией, должна оценивать такую дочернюю организацию по справедливой стоимости через прибыль или убыток в соответствии с пунктом 31.

В Приложении C:

После пункта C1B включить пункт C1D следующего содержания:

C1D Документ *«Инвестиционные организации: применение исключения из требования о консолидации* (Поправки к Международному стандарту финансовой отчетности (IFRS) 10, Международному стандарту финансовой отчетности (IFRS) 12 и Международному стандарту финансовой отчетности (IAS) 28)», выпущенный в декабре 2014 года, внес изменения в пункты 4, 32, B85C, B85E и C2A и добавил пункты 4A—4B. Организация должна применять данные изменения для годовых периодов, начинающихся 1 января 2016 года или после этой даты. Допускается досрочное применение. Если организация применяет данные поправки для более раннего периода, она должна раскрыть данный факт.

Пункт C2A изложить в следующей редакции:

C2A Несмотря на требования пункта 28 МСФО (IAS) 8, при первом применении настоящего стандарта, или, если это приходится на более позднюю дату, при первом применении поправок к настоящему стандарту, внесенных документом *«Инвестиционные организации»* и документом *«Инвестиционные организации: применение исключения из требования о консолидации»*, организации необходимо представить количественную информацию, требуемую пунктом 28(f) МСФО (IAS) 8, только за годовой период, непосредственно предшествующий дате первоначального применения настоящего стандарта («непосредственно предшествующий период»). Организация также вправе, но не обязана представить такую информацию за текущий период либо за более ранние сравнительные периоды.

Поправка к МСФО (IFRS) 12 «Раскрытие информации об участии в других предприятиях»

Подпункт (b) пункта 6 изложить в следующей редакции:

(b) отдельной финансовой отчетности предприятия, к которой применяется МСФО (IAS) 27 *«Отдельная финансовая отчетность»*. Однако:

(i) если предприятие имеет доли участия в неконсолидируемых структурированных предприятиях и составляет лишь отдельную финансовую отчетность, оно должно применять требования, предусмотренные в пунктах 24 — 31, при подготовке такой отдельной финансовой отчетности.

(ii) инвестиционная организация, составляющая финансовую отчетность, в которой все ее дочерние предприятия оцениваются по справедливой стоимости через прибыль или убыток в соответствии с пунктом 31 МСФО (IFRS) 10, должна представить информацию в отношении инвестиционных организаций, раскрытие которой требуется настоящим МСФО.

В Приложении C:

После пункта C1B включить пункт C1C следующего содержания:

C1C Документ *«Инвестиционные организации: применение исключения из требования о консолидации* (Поправки к Международному стандарту финансовой отчетности (IFRS) 10, Международному стандарту финансовой отчетности (IFRS) 12 и Международному стандарту финансовой отчетности (IAS) 28)», выпущенный в декабре 2014 года, внес изменения в пункт 6. Организация должна применять данное изменение для годовых периодов, начинающихся 1 января 2016 года или после этой даты. Допускается досрочное применение. Если организация применяет данную поправку для более раннего периода, она должна раскрыть данный факт.

Поправки к МСФО (IAS) 28 «Инвестиции в ассоциированные и совместные предприятия»

В пункт 17 внести следующие изменения:

в подпункте (a) слово «возражает» заменить словом «возражают»;

подпункт (d) изложить в следующей редакции:

(d) Конечное или промежуточное материнское предприятие предприятия составляет финансовую отчетность, находящуюся в публичном доступе, которая подготовлена в соответствии с требованиями Международных стандартов финансовой отчетности, и в которой дочерние предприятия консолидируются или оцениваются по справедливой стоимости через прибыль или убыток в соответствии с МСФО (IFRS) 10.

В последнем предложении пункта 27 слова «и 36» заменить словами «36A».

В пункте 36 слова «Если ассоциированное или совместное предприятие» заменить словами «За исключением случая, описанного в пункте 36A, если ассоциированное или совместное предприятие».

После пункта 36 включить пункт 36A следующего содержания:

36A Несмотря на требование пункта 36, если предприятие, которое само не является инвестиционной организацией, имеет долю участия в ассоциированном или совместном предприятии, являющемся инвестиционной организацией, то при применении метода долевого участия такое предприятие может сохранить оценку по справедливой стоимости, примененную его ассоциированным или совместным предприятием, являющимся инвестиционной организацией, к своим собственным дочерним предприятиям.

После пункта 45B включить пункт 45D следующего содержания:

45D Документ *«Инвестиционные организации: применение исключения из требования о консолидации* (Поправки к Международному стандарту финансовой отчетности (IFRS) 10, Международному стандарту финансовой отчетности (IFRS) 12 и Международному стандарту финансовой отчетности (IAS)28)», выпущенный в декабре 2014 года, внес изменения в пункты 17, 27 и 36 и добавил пункт 36A. Предприятие должно применять данные изменения для годовых периодов, начинающихся 1 января 2016 года или после этой даты. Допускается досрочное применение. Если предприятие применяет данные поправки для более раннего периода, оно должно раскрыть данный факт.

Приложение № 2

Инициатива в сфере раскрытия информации (Поправки к Международному стандарту финансовой отчетности (IAS) 1)

Поправки к МСФО (IAS) 1 «Представление финансовой отчетности»

В подпункте (e) пункта 10 слова «краткого обзора» исключить.

После пункта 30 включить пункт 30A следующего содержания:

30A При применении настоящего и других МСФО предприятие должно решить, принимая во внимание все уместные факты и обстоятельства, каким образом оно осуществляет агрегирование информации в финансовой отчетности, включая примечания. Предприятие не должно допускать уменьшение понятности его финансовой отчетности через вуалирование существенной информации несущественными данными или через агрегирование существенных статей, отличающихся по характеру или функциям.

Пункт 31 изложить в следующей редакции:

31 Некоторые МСФО определяют конкретную информацию, которая должна быть включена в финансовую отчетность, в том числе в примечания. Выполнение предприятием конкретного требования какого-либо МСФО по раскрытию информации не требуется, если раскрываемая в результате информация не является существенной. Это справедливо даже в том случае, если МСФО содержит перечень конкретных требований или описывает их как требуемый минимум. Предприятие также должно рассмотреть необходимость раскрытия дополнительной информации, если выполнение конкретных требований МСФО является недостаточным, чтобы обеспечить пользователям финансовой отчетности возможность понять влияние определенных операций, других событий и условий на финансовое положение и финансовые результаты деятельности предприятия.

В абзаце первом пункта 54 слова «, по меньшей мере,» исключить.

В пункт 55 после слов «дополнительные статьи» включить слова «(в том числе полученные путем дезагрегирования статей отчетности, перечисленных в пункте 54)»; слово «необходимо» заменить словом «уместно».

После пункта 55 включить пункт 55A следующего содержания:

55A Если предприятие представляет промежуточные итоговые суммы в соответствии с пунктом 55, такие промежуточные итоговые суммы должны:

(a) содержать статьи, которые состоят из сумм, признанных и оцененных в соответствии с МСФО;

(b) быть представлены и обозначены таким образом, чтобы были ясны и понятны статьи, составляющие промежуточную итоговую сумму;

(c) использоваться последовательно из периода в период в соответствии с пунктом 45; и

(d) не должны выделяться таким образом, чтобы быть более заметными по сравнению с промежуточными итоговыми суммами и итоговыми суммами, которые должны быть представлены в отчете о финансовом положении согласно МСФО.

Заголовок перед пунктом 82A изложить в следующей редакции:

Информация, подлежащая представлению в разделе о прочем совокупном доходе

Пункт 82A изложить в следующей редакции:

82A Раздел прочего совокупного дохода должен представлять статьи, отражающие следующие суммы за период:

(a) компоненты прочего совокупного дохода (исключая суммы в пункте (b)), классифицированные по характеру и сгруппированные как те, которые в соответствии с другими МСФО:

(i) не будут впоследствии реклассифицированы в состав прибыли или убытка; и

(ii) впоследствии будут реклассифицированы в состав прибыли или убытка при выполнении определенных условий.

(b) доля в прочем совокупном доходе ассоциированных и совместных предприятий, учитываемых по методу долевого участия, с раздельным представлением доли в статьях, которые в соответствии с другими МСФО:

(i) не будут впоследствии реклассифицированы в состав прибыли или убытка; и

(ii) впоследствии будут реклассифицированы в состав прибыли или убытка при выполнении определенных условий.

В пункте 85 после слов «дополнительные статьи» включить слова «(в том числе полученные путем дезагрегирования статей, перечисленных в пункте 82)»

После пункта 85 включить пункты 85A—85B следующего содержания:

85A Если предприятие представляет промежуточные итоговые суммы в соответствии с пунктом 85, такие промежуточные итоговые суммы должны:

(a) содержать статьи, которые состоят из сумм, признанных и оцененных в соответствии с МСФО;

(b) быть представлены и обозначены таким образом, чтобы были ясны и понятны статьи, составляющие промежуточную итоговую сумму;

(c) использоваться последовательно из периода в период в соответствии с пунктом 45; и

(d) не должны выделяться таким образом, чтобы быть более заметными по сравнению с промежуточными итоговыми суммами и итоговыми суммами, которые должны быть представлены в таком(их) отчете(ах) в соответствии с МСФО.

В пункте 113 после первого предложения включить предложение следующего содержания:

При определении порядка представления предприятие должно рассмотреть его влияние на понятность и сопоставимость финансовой отчетности.

Пункт 114 изложить в следующей редакции:

114 Примеры упорядоченного представления или группировки примечаний включают следующее:

(a) особое выделение сфер деятельности, которые предприятие считает наиболее значимыми для понимания его финансовых результатов и финансового положения, например, посредством группировки информации о конкретной операционной деятельности;

(b) группировка информации об объектах, которые оцениваются аналогичным образом, таких как активы, оцениваемые по справедливой стоимости; или

(c) представление примечаний в соответствии с порядком представления статей в отчете(ах) о прибылях, убытках и прочих компонентах совокупного дохода и в отчете о финансовом положении, например:

(i) заявление о соответствии МСФО (IFRS) (см. пункт 16);

(ii) основные положения учетной политики (см. пункт 117);

(iii) сопроводительная информация по статьям, представленным в отчете о финансовом положении, и отчете о совокупном доходе, в отдельном отчете о прибылях и убытках (если представляется) и в отчете об изменениях в капитале, отчете о движении денежных средств в той же последовательности, в какой представляется каждый отчет и каждая статья отчетности; и

(iv) раскрытие прочей информации, в том числе:

(1) условные обязательства (см. МСФО (IAS) 37) и непризнанные договорные обязательства; и

(2) раскрытие нефинансовой информации, например, цели и политика предприятия в области управления рисками (см. МСФО (IFRS) 7).

Пункт 115 исключить.

Абзац первый пункта 117 изложить в следующей редакции:

117 Предприятие должно раскрывать основные положения применяемой им учетной политики, включая:

После первого предложения пункта 119 включить предложение следующего содержания:

Каждое предприятие принимает во внимание характер своих операций и те положения учетной политики, которые, как ожидают пользователи его финансовой отчетности, должны быть раскрыты для такого типа предприятия.

Пункт 120 исключить.

Пункт 122 изложить в следующей редакции:

122 Вместе с основными положениями учетной политики или иными примечаниями предприятие должно раскрыть информацию о профессиональных суждениях, помимо тех, что связаны с расчетными оценками (см. пункт 125), которые были выработаны руководством в процессе применения учетной политики и которые оказывают наиболее значительное влияние на суммы, признанные в финансовой отчетности.

После пункта 139N включить пункт 139P следующего содержания:

139P Документ *«Инициатива в сфере раскрытия информации* (Поправки к Международному стандарту финансовой отчетности (IAS) 1)», выпущенный в декабре 2014 года, внес изменения в пункты 10, 31, 54—55, 82A, 85, 113—114, 117, 119 и 122, добавил пункты 30A, 55A и 85A—85B и удалил пункты 115 и 120. Предприятие должно применять данные изменения для годовых периодов, начинающихся 1 января 2016 года или после этой даты. Допускается досрочное применение. Предприятия не обязаны раскрывать информацию, требуемую в пунктах 28—30 МСФО (IAS) 8, в отношении этих поправок.

Сопутствующие поправки к другим стандартам МСФО (IFRS) 7 «Финансовые инструменты: раскрытие информации»

В пункте 21 слова «в кратком обзоре основных принципов учетной политики» заменить словами «основные применяемые им положения учетной политики, включая»

Включить пункт 44BB следующего содержания:

44BB Документ *«Инициатива в сфере раскрытия информации* (Поправки к Международному стандарту финансовой отчетности (IAS) 1)», выпущенный в декабре 2014 года, внес изменения в пункты 21 и B5. Предприятие должно применять данные изменения для годовых периодов, начинающихся 1 января 2016 года или после этой даты. Допускается досрочное применение данных поправок.

Последний абзац пункта B5 Приложения B изложить в следующей редакции:

Пункт 122 МСФО (IAS) 1 (в редакции 2007 г.) также требует, чтобы предприятия вместе с основными принципами учетной политики или другими примечаниями раскрывали также информацию о профессиональных суждениях (помимо суждений, связанных с расчетными оценками, которые были сделаны руководством в процессе применения учетной политики предприятия и которые оказывают наиболее существенное влияние на суммы, отраженные в финансовой отчетности).

МСФО (IAS) 34 «Промежуточная финансовая отчетность»

Подпункт (e) пункта 5 изложить в следующей редакции:

(e) примечания, включающие основные положения учетной политики и прочую пояснительную информацию;

После пункта 56 включить пункт 57 следующего содержания:

57 Документ *«Инициатива в сфере раскрытия информации* (Поправки к Международному стандарту финансовой отчетности (IAS) 1)», выпущенный в декабре 2014 года, внес изменения в пункт 5. Предприятие должно применять данное изменение для годовых периодов, начинающихся 1 января 2016 года или после этой даты. Допускается досрочное применение данной поправки.

Дополнение к Перечням участков недр федерального значения, опубликованным в «Российской газете» № 37 от 05.03.2009, № 55 от 18.03.2010, № 180 от 13.08.2010, № 234 от 19.10.2011, № 281 от 14.12.2011, № 159 от 13.07.2012, № 289 от 14.12.2012, № 63 от 25.03.2013, № 151 от 12.07.2013, № 188 от 26.08.2013, № 253 от 11.11.2013, № 24 от 05.02.2014, № 145 от 02.07.2014, № 176 от 07.08.2014, № 206 от 11.09.2014, № 276 от 04.12.2014, № 103 от 15.05.2015, № 123 от 09.06.2015, № 147 от 08.07.2015, № 150 от 10.07.2015 (твердые полезные ископаемые)

№ п/п	Местоположение	Наименование участка недр	Вид полезного ископаемого
1	2	3	4
1	Балтийское море*	Пальмникенское месторождение	янтарь

* в соответствии с пунктом 3 части 3 статьи 2.1 Закона Российской Федерации «О недрах» от 21.02.1992 № 2395-1.

НА ПРАВАХ РЕКЛАМЫ

НА ПРАВАХ РЕКЛАМЫ

ООО «ЛУКОЙЛ-Коми» уведомляет о проведении общественного обсуждения в форме общественных слушаний по оценке воздействия на окружающую среду объекта «Сливная эстакада химреагентов и площадка хранения на Ухтинской базе УПТК ООО «ЛУКОЙЛ-Коми» с целью прохождения Госэкспертиз. Обсуждение состоится 8 сентября 2015 г. в 16.00 в зале заседаний администрации МОГО «Ухта» по адресу: РК, г. Ухта, ул. Бушуева, 11. Организатор — МУ «УАГЗ и ООС». Материалы доступны с 7.08—10.10.2015 г. в МУ «УАГЗ и ООС» (ул. Бушуева, 11, каб. 105а).

Компания ПАО «Уралкалий»

УРАЛКАЛИЙ®

объявляет о проведении конкурса:

«Поставка Шинопровода для оборудования установленного в здании подъемных машин скипового ствола №1 «ЮГ» для Усть-Яйвинского рудника в 2016 году»

Контакты исполнителя ОАРиЗО
Гусева Алена Александровна, 8 (3424) 29-56-39

Для всех заинтересованных поставщиков Конкурсная документация выложена с 30.07.2015 г. на сайте: www.uralkali.com в разделе «Конкурсные торги».

НА ПРАВАХ РЕКЛАМЫ

Мнение Как помочь украинским беженцам обустроиться в России

Тяжело ты, бремя гостеприимства

Лидия Графова, председатель исполкома «Форума переселенческих организаций»

Когда нам говорят, что миллион украинских беженцев находится сейчас в России, эта цифра не вмещается в сознании, и многие не верят.

Эксперты, впрочем, допускают, что миллион—это количество пересечений границы (вести персональный учет, когда рядом идут бои, слишком сложно), а ведь некоторые беженцы ездят проведать родственников в Украину и, когда возвращаются, могут попасть в базу пограничников повторно.

Однако ни российские, ни западные эксперты не сомневаются, что грандиозная цифра близка к реальности. Но до чего ж трудно себе представить, сколько это человеческих трагедий, сколько беспомощных стариков, детей, инвалидов... Всем им нужна крыша над головой, еда, медицинская помощь, и ведь никто, слава Богу, не остался на улице. Повторю: Россия приняла, как сообщила на днях ФМС, чуть больше миллиона беженцев с юго-востока Украины.

И если сравнить... В Евросоюзе, например, идут сейчас споры, как распределить между странами всего лишь 40 тысяч африканцев. В свое время мне довелось присутствовать на заседании ПАСЕ в Страсбурге, когда обсуждалась проблема беженцев из Африки. Они прибывают на утлых лодчонках, прячутся в трюмах кораблей, массово тонут. Звучали страшные цифры погибших, вспоминались международные конвенции и европейские ценности. Но представители благополучных стран упрямо не соглашались принимать «лишних» людей. Слушая те дебаты, я сделала для себя утешительный вывод: в России не так уж плохо с гуманностью, как мы, журналисты, пишем.

С горячим сочувствием

За четверть века работы с мигрантами я не помню, чтобы наше государство так щедро, как теперь, финансировало проблему беженцев. В прошлом году выделено из бюджета почти 5 миллиардов рублей. Они, конечно, уже истрачены. В ближайшее время правительство собирается вновь вернуться к вопросу финансирования. «Россия тратит колоссальные средства на поддержку беженцев с Украины»,—заявляет г-н Байс Вак-Войя, представитель Управления Верховного комиссара ООН по делам беженцев в РФ. Он посетил ряд регионов, и не раз хвалил нашу страну за заботу о беженцах.

Стало общепризнанным фактом: Россия оказалась в состоянии принять такое количество беженцев благодаря самоотверженности российского общества. Когда хлынули первые потоки, тысячи простых граждан спешили приютить, накормить, согреть спасавшихся от войны. Недавно в фильме «Возвращение» мы услышали, как поэт Бродский, изгнанный из России, говорит, что в России живет удивительный народ: чужую беду люди принимают как собственную и готовы поделиться последним. В прошлом году россияне терпеливо относились к тому, что прерывался отдых их детей—пионерлагеря отдавались под лагеря беженцев. Не возмущались, когда больницы и поликлиники принимали беженцев без очереди. Считали справедливым, что часть бесплатных мест в вузах отдавалась украинским абитуриентам. Тысячи семей содержали родственников и друзей из Украины.

Думать о завтра

Однако бремя гостеприимства невозможно нести бесконечно долго. За прошедшие полтора года накопилась естественная усталость. К тому же—кризис, все мы за эти полтора года стали беднее. А пострадавшие от войны все едут и едут. Еще неизвестно, что ждет нас впереди, и это очень тревожно, что сегодня можно услышать об украинских беженцах...

Беженцы, как и все человечество,—люди разные. Приезжают к нам, конечно, и наглецы. Я сама присутствовала при сцене, когда один агрессивный субъект требовал у мэра небольшого города сразу дать ему квартиру или поселить в гостиницу пять звездочек. Было бы грешно из-за одного наглеца обижаться на всех беженцев, но таков уж механизм человеческого восприятия: по одному судить о многих, и никакими доводами этот механизм не перешибешь.

Год назад в статье «Общее горе» («РГ» от 1 августа 2014 г.) я писала, как драгоценен искренний порыв сочувствия, объединивший наших людей, и как важно его сохранить на будущее: «Думать о завтра... Благожелательный климат в обществе не только беженцам нужен, а, может быть, еще больше нам самим».

Откуда берутся мифы

Увы, сохранить высокий градус сочувствия очень нелегко, и нам это не удалось. Главным генератором дурных слухов о беженцах стали так называемые ПВР—пункты временного размещения. Из тех 5 миллиардов, выделенных из бюджета, львиная доля—3,6 миллиарда пошли на обеспечение ПВР. Летом прошлого года, чтобы срочно разгрузить переполненные беженцами приграничные регионы, было открыто около 600 ПВР, один даже в Якутске (туда обманом завезли больше сотни человек из Крыма, случались обморожения, и беженцы не знали, как выбраться). К середине июля этого года в 69 субъектах РФ действующими оставались 372 ПВР, в них проживало (на полном гособеспечении) чуть больше 20 тысяч. Это из миллиона!

Миф, взбудораживший общественное мнение, возник из-за ПВР, но молва распространяет его на всех украинских беженцев: «Да им же по 800 рублей прямо на руки выдают! Каждому! Каждый

Акцент

> В России не так уж плохо с гуманностью, как мы, журналисты, пишем

день!» Конечно, обитатели ПВР денег на руки не получают, но на каждого из них государство тратит в день по 800 рублей. Деньги должны уходить (уходят ли?) на трехразовое питание, коммунальные расходы, зарплату обслуживающего персонала. На беженцев автоматически перенесли госстандарт, утвержденный для граждан РФ, потерпевших в экстремальных ситуациях—пожарах, наводнениях. Гуманно?

Можно сказать: ну пусть хоть 50-я часть от миллиона поживет в цивилизованных условиях, как живут беженцы в западных странах. Не «частников», конечно, а ПВР показывают иностранным делегациям, и наши ПВР иностранцам нравятся. Но наше государство не так богато, чтобы тратить на одного обитателя ПВР по 24 тысячи в месяц. И ведь в ПВР живут не только социально незащищенные, но и молодые, здоровые. Некоторые уже год живут. Надо ли объяснять, что в обстановке, когда за тебя «все оплачено», пропадает стимул трудиться, возникают иждивенческие настроения и прочие спутники «халявы».

Регион региону рознь

Теперь большинство ПВР решено закрыть. Если бы знать, что так надолго затянется война в Украине, наше государство более рачительно, наверное, тратило бы выделяемые на беженцев деньги. А сколько средств вложили из своих бюджетов регионы!

Вот уже второй год в каждом регионе, принимающем беженца, работают координационная комиссия, «штабы по беженцам». Буквально каждую неделю, в определенный день и час, собираются штабы, чтобы обсудить горящие вопросы. Недавно я побывала на таком заседании в Доме правительства Свердловской области. Министры, замы министров, руководители департаментов и представители федеральных ведомств под председательством вице-губернатора Я. Силина обсуждали щепетильный вопрос: как быть с беженцами, которых надо выселять из закрываемых ПВР? Меня поразило, на каком высоком уровне и как индивидуально стараются решать проблемы каждой семьи. Но многие вопросы упираются в тупики нашего умопомрачительного миграционного законодательства, и тогда региональные власти помочь бессильны.

Свердловская область приняла 9,5 тысячи беженцев. «Мы заранее думали о том, что придется защищать не только права беженцев, но и наших местных жителей—нельзя допустить, чтобы ущемлялись их интересы,—рассказывала мне уполномоченный по правам человека в Свердловской области Татьяна Мерзлякова.—Когда к нам прибывали семьи с маленькими детьми, мы старались направлять их в те регионы, где имелись места в детсадах. Из регионального бюджета оплачиваем питание всех детей беженцев в школах. Инвалидам и одиноким старикам регион отдал свой интернат в Лебяжьем. Оттуда их уже никто никуда переселять не станет».

Вот здесь, в Свердловской области, я слышала добрые слова о беженцах, и с горечью вспоминала, какие скандалы бушуют в миграционной стихии Приморского края, где бываю довольно часто.

Казалось бы, уж в Приморье, которое в свое время осваивали именно первопроходцы из Малороссии, к приезду беженцев из тех же мест должны отнестись с особым радушием. Тем более что из Приморья за последние 20 лет уехало более 360 тысяч человек. Нет, край пока так и не сумел воспользоваться шансом прирасти новыми жителями. Управление ФМС по Приморскому краю, с молчаливого согласия администрации края, переложило большую часть работы с трудовыми мигрантами на алчных посредников. А те, установив запредельные цены на услуги мигрантам, думают лишь о том, как денег с клиентов побольше сорвать. Зачем им демография? Доходило до того, что с украинских беженцев, у которых порой за городской автобус нечем заплатить, запрашивали 85 тысяч. Это за российское гражданство! О том возмутительном случае сообщил в своем докладе депутатам Заксобрания омбудсмен края В. Розов. Были посланы депутатские запросы в правоохранительные органы, поднялся шум в прессе, после чего Приморский ФГУП вроде бы ликвидировали, но его бессменные организаторы вскоре учредили фирму с новым современным названием «Миграционный центр» и продолжают трудиться на том же месте теми же методами. Кстати, в одном помещении с УФМС. Общественные организации Приморья и ряд СМИ продолжают доказывать, что антимиграционная, по сути, деятельность миграционной службы вредит краю, но их власти не слышат.

В июне на острове Русском прошел Медиафорум, на который созвали около тысячи журналистов со всей России. Приятно, конечно, показать гостям преображенный остров и Владивосток, который бурно хорошеет. Но журналистам хотелось понять, почему из этого прекрасного края уезжает так много жителей? Обычно людские потоки устремляются туда, куда идут деньги, а тут—парадокс: инвестиции идут с запада на восток, а люди—в обратном направлении. На пленарном заседании у губернатора Приморья спросили: не тревожит ли его продолжающийся отток местных граждан и как он оценивает работу миграционной службы? Вопрос про УФМС губернатор проигнорировал, а что касается оттока, сообщил, что в крае растет рождаемость и потому несколько тысяч уехавших за год демографию не портят: «Людей в крае хватает».

Государственная «корысть»

В прошлом году мне казалось, что надо бы ввести в оценку работы чиновников некий «индекс сочувствия», чтобы они не только о красивых отчетах думали, но и о конкретных людях. Теперь считаю, что пора, наконец, переводить проблему беженцев из ранга гуманитарной миссии в более прагматичное русло. Разве России не выгодно, чтобы украинские беженцы не уезжали, когда кончится война? Или мы забыли, что наша страна переживает не только экономический, но и острый демографический кризис? Ведь на миллион человек в год сокращается трудоспособное население России. И кто ж будет осваивать природные богатства того же Дальнего Востока, который считается краем надежд, локомотивом, который назло всем санкциям может мощно двинуть вперед экономику России? Там открываются территории опережающего развития, туда идут серьезные инвестиции, там для переселенцев, наверное, с ходу будет решаться проклятый «квартирный вопрос». На днях министр по развитию Дальнего Востока А. Галушка сообщил, что 20 процентов россиян, согласно опросу ВЦИОМ, хотели бы переехать на Дальний. Но зачем же опустошать другие регионы, когда к нам едут соотечественники, близкие по языку и культуре, готовые специалисты, многие—высококвалифицированные.

Наша страна такая огромная, и у нас, кроме нефти и газа, столько других драгоценностей лежит в земле, что и места и дел всем желающим стать российскими гражданами, конечно, хватит. Помните: лет десять назад президент Владимир Путин, выступая перед соотечественниками в Астане, сказал, что России, если она хочет стать великой державой, надо бы принять 50 миллионов переселенцев.

Это просто абсурд, что украинцы, которые всегда славились как отличные работяги, якобы теперь не хотят работать. Очень хотят! И все трудоспособные, конечно, работают, но большинство—нелегально, так как со статусом временного убежища на легальную работу их зачастую не берут. Работодатели боятся: раз временные, то вот-вот могут уехать. Работодателям нужны постоянные работники. Да и России нужны постоянные жители—граждане. Но беженцы на пути к гражданству, даже те, кто вступает в госпрограмму добровольного переселения (только через нее можно ускоренно получить гражданство), попадают в ловушку: прописка! Нужна постоянная прописка, то есть регистрация по месту жительства. Ну разве это не цинизм—требовать регистрацию «по месту жительства» от человека, у которого такого «места» нет, потому-то он и беженец!

В президентском Совета по правам человека и строительству гражданского общества давно на высоком профессиональном уровне разработаны рекомендации, как упростить процедуру получения гражданства для украинских беженцев. К чести ФМС, надо заметить, что на этот раз ведомство поддержало конструктивное предложение правозащитников.

Будем надеяться, что эти поправки в закон скоро примут. Но как же восстановить авторитет украинских беженцев в глазах российского общества?

Оптимистическая нота

Тренинг по предпринимательству «Открой свое дело!» провела в Екатеринбурге для беженцев общественная организация «Нелегалов нет». Всего 15 человек прошли обучение и разработали бизнес-планы, стараясь заинтересовать своими идеями местных жителей. Неизвестно, удастся ли что-то из этих задумок воплотить в жизнь, но важный результат уже есть.

Дело в том, что члены организации «Нелегалов нет», как и тренеры,—сами бывшие переселенцы. Так что обучение навыкам предпринимательства проходило одновременно... с уроками о выживании. Переселенцы 90-х годов, приехавшие в разоренную тогда Россию, передавали беженцам свой выстраданный опыт: успеха скорее добивается тот, кто не ждет помощи со стороны, а надеется на свои собственные силы.

На пресс-конференции, где было много журналистов, одна из участниц тренинга объявила, что они решили создать ассоциацию групп самопомощи: «Мы хотим конкретными делами доказать, что мы не обуза. Мы поможем некоторым своим товарищам по несчастью снять розовые очки. Нам никто здесь ничего не должен!».

Они уже создают свою базу данных о вакантных местах, не востребованных местными, и базу данных о профессиях беженцев. Устанавливают личные контакты с работодателями. Многих «застрявших» в ПВР уже удалось устроить на работу. В организацию «Нелегалов нет» поступила заявка на работников с завода «Уралмаш».

Я верю: в Свердловской области, где государственные органы всерьез относятся к общественным инициативам, эта наивная на первый взгляд инициатива самих беженцев будет поддержана. Омбудсмен Т. Мерзлякова говорит: «Когда у нас еще не было ни одного ПВР, переселенцы организации «Уральский дом» смогли принять в своем модульном общежитии около 30 семей, которые прибыли самоходом. Им сразу помогали с поиском жилья и работы. Вот там никто надолго не застревал, и даже тени иждивенчества не было».

НОВОСТИ

Мужская сборная готовится к Евробаскету

ПРОВЕРКА ПРИБАЛТАМИ

Сергей Сокольский

МУЖСКАЯ сборная России в рамках подготовки к сентябрьскому чемпионату Европы по баскетболу провела первые товарищеские матчи.

В течение двух дней в Новогорске подопечные Евгения Пашутина дважды обыграли команду Эстонии. В первом матче был зафиксирован счет 70:62, а самыми результативными в нашей команде стали Сергей Моня и Виталий Фридзон, набравшие по 14 очков. «Эстонцы—молодцы, навязали нам борьбу. Нам такие матчи нужны, когда есть физический контакт, когда прессинг по всей площадке. То, что будет против нас на чемпионате Европы»,—прокомментировал Пашутин итог матча.

Вчера наша сборная выглядела уверенней, что нашло отражение и на табло—92:78. А Фридзон снова оказался лучшим снайпером с 17 баллами. Отметим, что матчи с Эстонией проходили в закрытом режиме. А вот на товарищеские игры с Китаем, которые состоятся 4—5 августа, в Новогорск пригласят прессу.

Влодарчик преодолела 80-метровый рубеж

РЕКОРДНЫЙ ПОЛЕТ МОЛОТА

Илья Трисвятский

ПОЛЬСКАЯ метательница молота 29-летняя Анита Влодарчик на домашних соревнованиях «Мемориал Камилы Сколимовской» в Цетнево во второй попытке установила новый, знаковый мировой рекорд, впервые в истории женской легкой атлетики послав снаряд за отметку 80 метров—81 м 8 см.

Прежнее достижение (79 м 58 см) также принадлежало Влодарчик и было установлено ей в прошлом году. Сейчас полька к тому результату смогла добавить сразу ровно полтора метра!

Чемпионка мира-2009 и серебряный призер лондонской Олимпиады-2012 после завершения турнира в Цетнево призналась:

—Это невероятное чувство—быть первой женщиной, которой удалось послать молот дальше 80 метров. Я долго ждала этого момента. И особенно символично, что новый рекорд родился на мемориале памяти моей подруги по сборной Сколимовской, скоропостижно ушедшей из жизни шесть лет назад.

В ведущих футбольных лигах Европы разыграли Суперкубок

ТРОФЕИ ДЛЯ ЗАТРАВКИ

Владимир Ильин

В АНГЛИИ, Германии и Франции матчами на Суперкубок стартовали футбольные сезоны.

Первыми трофей разыграли немецкие «Бавария» и «Вольфсбург». Мюнхенцы, ведя в счете 1:0, упустили победу за минуту до конца основного времени. А в серии пенальти удача улыбнулась «волкам». Любопытно, что под руководством Хосепа Гвардиолы «Бавария» уже третий раз подряд не может добыть Суперкубок.

Во Франции обошлось без неожиданностей: в статусном матче чемпион страны «ПСЖ» уверенно одолел «Лион»—2:0.

Наконец, вчера стал известен обладатель Суперкубка и в Англии, трофея, известного также как «Комьюнити Шилд». Им стал лондонский «Арсенал», с минимальным счетом переигравший «Челси»—1:0.

Победу «канонирам» принес точный удар Алекса Окслейд-Чемберлена на 24-й минуте встречи. Отметим, что «Арсенал» выигрывает Суперкубок второй раз подряд.

С места события Российский квартет пловцов занял второе место в эстафете 4 х 100 вольным стилем на чемпионате мира в Казани

Кроль на «четверку»

РИА НОВОСТИ

Андрей Гречин на своем этапе не смог показать такую же скорость, как Владимир Морозов.

Анна Козина,
«Российская газета», Казань

Как настоящий чемпион, свой этап кролевой эстафеты 4х100 м отработал только Владимир Морозов—единственный из всех участников выплыл из 47 секунд. Но золотые медали четвертый раз подряд на крупнейших соревнованиях взяла Франция. «Бронза» у Италии.

—Очень хотелось победить, тем более дома,—признался Морозов после церемонии награждения.—46,95—никогда так не плавал в эстафете, да и в личных заплывах. Прыгнул в воду и не мог сдерживаться. Такой шум стоял. Тысячи болельщиков кричали. Просто «надавил на газ» по полной на первом «полтиннике». Потом держался вторую половину. С каждым разом приближаемся к этой золотой медали. Надеемся, в Рио дотянем до «золота».

Акцент

> Владимир Морозов: Я «надавил на газ» по полной на первом «полтиннике»

Дотянем ли? Если в квартете по-прежнему будет только один явный лидер. Хотя Морозов партнеров по команде—Андрея Гречина, Никиту Лобинцева и Александра Сухорукова—в обиду не давал, мол, все выложились по максимуму. Но слова трехкратного олимпийского чемпиона и трехкратного чемпиона мира Натана Эдриана, сказанные на пресс-конференции сборной США перед стартом плавательного турнира, оказались пророческими.

—Думаю, нас ждет интересная борьба,—отметил Эдриан.—Сильные ребята—австралийцы, французы, бразильцы себя в прошлом году неплохо проявили. Россияне тоже хорошие соперники. Это, наверное, единственная быстрая команда, которая все время остается без золотой медали. Надеюсь, мы снова будем впереди.

Правда, на чемпионате мира в Казани американцы сами просчитались. Ни сборная США, ни сборная Австралии вообще не боролись за призы, заняв 11-е и 13-е места в квалификации. Причем австралийская четверка осталась еще и без путевки на Игры в этой эстафете.

Фавориты «пролетели» мимо финала из-за обманчивого чувства, что в предварительных заплывах можно выставить не основной состав.

Россияне тоже совершали подобную ошибку, и не один раз, когда, например, не отбирались в решающие заплывы в эстафете 4х200 м на Олимпиаде в Лондоне и на чемпионате мира-2011 в Шанхае. Но на домашнем ЧМ, казалось, было сделано все, чтобы выставить оптимальный состав. После утренней квалификации, где Морозов, Сухоруков, Гречин и Данила Изотов показали лучшее время (3.12,46 секунды), тренерский штаб сборной провел еще один заплыв. На место в финале претендовали Никита Лобинцев, Артем Лобузов, Вячеслав Андрусенко, Александр Попков, Степан Сурков и Михаил Довгалюк. Для того чтобы все было по-честному, время в заплыве фиксировали официальные хронометристы соревнований. Борьбу выиграл Лобинцев.

В финале россияне действительно проплыли лучше—3.11,19. Но французы, как ни крути, были быстрее—3.10,74.

Виртуальный Фелпс

18-кратный олимпийский чемпион Майкл Фелпс, который пропускает чемпионат мира в качестве дисциплинарного наказания за вождение в нетрезвом виде, не появится в Казани даже в качестве почетного гостя. Фелпс решил не терять даром драгоценного времени, оставшегося до Олимпиады в Рио. Пусть он не может плыть со своими соперниками по соседним дорожкам, но виртуальный бой он им все-таки даст. С 6 по 10 августа «Балтиморская пуля» покажет свои скорости на чемпионате США.

АВТОРИТЕТНО Олимпийская чемпионка на открытой воде Лариса Ильченко о своем звездном часе в Пекине и о перспективах нашей сборной в Рио

Как поймать волну

Анна Козина,
«Российская газета», Казань

На открытой воде сборная России осталась без медалей домашнего чемпионата мира. Единственное наше завоевание—именная олимпийская лицензия Анастасии Крапивиной на дистанции 10 км.

В такие моменты вспоминаешь, как классно умела финишировать Лариса Ильченко, первая в истории олимпийская чемпионка на «десятке», восьмикратная чемпионка мира, лучшая спортсменка первого десятилетия XXI века в марафонском плавании.

Хочется вернуть те времена, хочется вернуть Ильченко в сборную—в любом качестве. Но у нее сейчас другая жизнь: любимый муж Сергей Перунин (чемпион Европы-2010 в эстафете 4х200 м—Прим. ред.), замечательная дочка Машенька, которой почти два года. Лариса учит плавать дочь и вообще занимается развитием детского спорта. Еще чемпионка консультирует, если просят, команду Волгоградской области. Она не влезает в тренировочный процесс, но может поделиться своим опытом: например, как проходить поворотные буи, чтобы не попасть под тяжелую руку соперников.

Лариса, ваши секреты до сих пор «работают»?

ЛАРИСА ИЛЬЧЕНКО: Нельзя зацикливаться на одной точке зрения, навязывать всем одну и ту же тактику. У каждого спортсмена свои плюсы и минусы: у кого-то высокая скорость, у кого-то хорошая выносливость, а кто-то может долго держать один темп. Все это нужно принимать во внимание и с каждым спортсменом работать индивидуально. Единого рецепта нет. Да, говорят, что сейчас возросла конкуренция. Действительно, на 10 км у мужчин стартовало 72 человека. Но когда я выступала в 2008 году на олимпийском отборе в Испании, в моем заплыве было 56 женщин. Мы плыли по гребному каналу, вода гладкая, спокойная. Серьезных соперниц тоже хватало.

Но наши пловцы-марафонцы к такой конкуренции в Казани оказались не готовы. Плохой знак перед Олимпиадой?

ЛАРИСА ИЛЬЧЕНКО: Мне сложно списывать какие-то неудачи на молодость некоторых участников. Хотя бы потому, что я выиграла свой первый ЧМ в 16 лет. На 10 км Анастасию Азарову мы не увидели в лидирующей группе. Но меня порадовала наша Анастасия Крапивина. Она была в шаге от медали. Немного не повезло. Мне очень понравилось ее интервью после финиша. Я поняла, что эта девочка стремится стать лидером команды. Она не согласна принимать как данность свое пятое место. Настя сказала, что выполнила всего лишь программу минимум. То есть спортсменка адекватно воспринимает ситуацию. Она готова бороться и идти дальше. Еще один пример. На дистанции 5 км «бронзу» выиграл итальянец Маттео Фурлан. Совсем недавно он плыл «десятку» на Универсиаде в Южной Корее с нашим молодым Антоном Евсиковым. И Антон его обогнал. Это о многом говорит. Мы способны конкурировать. Нам, наверное, не хватит забойщика, лидера.

Акцент

> Лариса Ильченко: Для меня не существовало никаких промежуточных результатов—либо победа, либо смерть

Крапивина сказала, что ее стихия—это как раз морская вода.

ЛАРИСА ИЛЬЧЕНКО: Да, вода играет большую роль. Спортсмены, которые приходят из бассейна, зачастую не умеют перестраивать свою технику под настоящую открытую воду, где есть волнение, пусть и небольшое. Даже к ряби сложно приспособиться. Еще спортсмены с богатым воображением боятся медуз, рыб, водорослей. Это тоже играет на пользу тем, кто больше любит морские условия. Мне тоже больше нравилась соленая, а не пресная вода, волны, а не гладь гребного канала.

Помните свой заплыв в Пекине?

ЛАРИСА ИЛЬЧЕНКО: Для каждого спортсмена высокого уровня «золото» Олимпийских игр—это как путеводная звезда. Ради достижения цели можно пойти на любые риски, пожертвовать очень многим. Тот заплыв на 10 км в Пекине я помню до сих пор в мельчайших деталях, хотя прошло уже семь лет. Я помню, как у меня выбили из руки этот чертов стакан с «подкормкой», помню обескураженное лицо тренера, который подумал, что это конец. Помню, как плыла пятая за один километр до финиша, и у меня тоже мелькали мысли: неужели возможно финишировать с таким позором. Помню доктора Елену Ломазову, которая изо всех сил бежала по камням вдоль трассы, сбивая ноги, чтобы не бросать меня на том последнем километре. В памяти остался даже вечер накануне заплыва, как у меня болело все тело, и я не представляла, как завтра выйду на старт. А когда я проснулась на следующий день после победы, то испугалась, что это все мне приснилось. Но я перевела взгляд на тумбочку у кровати: там стояли игрушечные медведи—мои талисманы и золотая медаль. «Боже, это не сон, какое счастье»,—успокоилась я. Вот сейчас вам рассказываю, и кажется, как будто это было вчера.

Если это вызывает столько эмоций, не было желания снова окунуться в плавание?

ЛАРИСА ИЛЬЧЕНКО: Мои победы—это не только я. На результат спортсмена работает целая команда. Всегда так. А моей команды сейчас нет. У Владимира Николаевича Захарова появился талантливый спринтер Евгений Седов. Он отдал бразды правления своему сыну. Елена Ломазова, которая была для меня и доктором, и массажистом, и психологом, ушла работать в другой вид спорта работать. Рисковать и искать новых людей—не для меня. К тому же для нас с Захаровым не существовало никаких промежуточных результатов: либо победа, либо смерть. Мне кажется, я сделала достаточно для развития нашего плавания и могу найти себе лучшее применение уже не как спортсмен. Во время моих соревнований я услышала, как один мальчик, выбежав из воды, сказал маме: «Это было так круто, я теперь буду плавать только на открытой воде, не хочу в бассейн!» Сейчас для меня эти эмоции дороже всего на свете. Значит, я не зря занимаюсь своим делом.

EPA

На открытой воде в Казани шла упорнейшая борьба, и хозяевам, увы, ни одной медали не досталось.

ГДЕ БУДЕМ СМОТРЕТЬ

3 августа, понедельник, Россия 2
13.55 Прыжки в воду. Хайдайвинг. Мужчины. 27 м. Прямая трансляция.
17.25 Плавание. Мужчины. Женщины. Финалы. Прямая трансляция.

Следите за соревнованиями на сайте www.rg.ru/sujet/5519

ФУТБОЛ «Бело-голубые» после трех туров идут без побед

«Динамо» в ступоре

Илья Соболев

В ЧЕМПИОНАТЕ российской Премьер-лиги осталось две команды, которые пока не потеряли очков: это «Зенит» и ЦСКА. До третьего тура компанию им составлял «Локомотив», сыгравший вничью в столичном дерби с «Динамо»—1:1.

Игра в Черкизово распалась на два разных тайма. В первом на поле была вязкая борьба без особого количества моментов. Несмотря на то, что «Динамо» выставило состав без номинального форварда, счет в матче открыли именно «бело-голубые». Отличился Григорий Морозов, дебютировавший за основу,—1:0.

После перерыва игра пошла на встречных курсах с обилием моментов. Больше повезло «Локо»: на 61-й минуте Ведран Чорлука сравнял счет. Причем на повторе показалось, что, возможно, хорват был в положении «вне игры». К слову, претензий к судившему встречу Сергею Карасеву было предостаточно с обеих сторон. «День «железнодорожника»? Мне кажется, когда этот арбитр работает на наших матчах с «Локомотивом», у него всегда день «железнодорожника»,—едко высказался голкипер «Динамо» Владимир Габулов. С другой стороны, Карасев запросто мог удалить хавбека «бело-голубых» Матье Вальбуэна, откровенно ударившего по ахиллу соперника, но не стал этого делать.

> В дерби «Динамо» пришлось обходиться без номинального форварда

Так или иначе, «Локомотив» впервые потерял очки, а «Динамо» уже в третьей игре не может выиграть.

Днем ранее в Санкт-Петербурге «Зенит» на удивление легко расправился с «Тереком»—3:0. В одной из атак в роли ассистента выступил Халк: теперь у бразильца 38 результативных передач, и по этому показателю он вошел в пятерку лучших в российской истории «Зенита». Единственной ложкой дегтя в этот вечер для питерцев стала травма Артема Дзюбы, которому в пылу борьбы сломали нос. Следующий матч Артем проведет в защитной маске, но это только в случае успешной миниоперации, намеченной сегодня.

Победа ЦСКА над «Анжи» получилась не такой очевидной—1:0. Проблемы своей команды отметил и наставник армейцев Леонид Слуцкий, посетовавший на «нестабильность» подопечных.

СТАТИСТИКА

«Кубань»—«Уфа»—1:1
Голы: Игнатьев, 35—Игбун, 52.
«Амкар»—«Крылья Советов»—1:0
Гол: Белоруков, 27.
«Зенит»—«Терек»—3:0
Голы: Смольников, 7; Шатов, 12; Данни, 87.
ЦСКА—«Анжи»—1:0
Гол: Фернандес, 3.
«Локомотив»—«Динамо»—1:1
Голы: Чорлука, 61—Морозов, 45.
«Мордовия»—«Урал»—1:1
Голы: Манучарян, 45—Луценко, 90.
Матч «Ростов»—«Краснодар» завершился после подписания этого номера «РГ» в печать.
Встреча «Спартак»—«Рубин» состоится сегодня.

МИХАИЛ СИНИЦЫН

Прошлый сезон Игорь Денисов (на переднем плане) заканчивал в опале, а теперь выводит «Динамо» с капитанской повязкой.

Следите за играми на сайте www.rg.ru/sujet/5499

БИЧ-ВОЛЕЙ Наши пляжницы стали призерами чемпионата Европы

«Серебро» нашли в песке

Илья Трисвятский

РОССИЯНКИ Евгения Уколова и Екатерина Бирлова, первый сезон выступающая после декретного отпуска, выиграли «серебро» завершившегося в австрийском Клагенфурте чемпионата Европы.

Не очень удачно выступив на групповом этапе (одна победа—два поражения), в плей-офф наши девушки собрались и взяли верх в четырех матчах подряд, огорчив соперниц из Литвы, Франции, Германии и Польши. И лишь в финале Евгения и Екатерина уступили немецкому тандему Лаура Людвиг—Кира Валькенхорст—18:21, 18:21. «Бронза» у польской пары Моника Бржостек—Кинга Колосинска.

Теперь у России полный комплект наград европейских чемпионатов, которые проводятся с 1993 года. Наталья Урядова и Александра Моисеева девять лет назад взяли «золото» в Голландии, в 2008-м на немецком песке Игорь Колодинский и Дмитрий Барсук добыли «бронзу».

Теперь Уколова и Бирлова, ранее выступавшая под девичьей фамилией Хомякова, однозначно стали нашим самым титулованным тандемом. В 2012-м и опять же в Клагенфурте они были лучшими на соревнованиях серии «Большого Шлема», на следующий год оказались сильнейшими на казанской Универсиаде и на турнире категории Open в Анапе. Сезон-2014 Бирлова полностью пропустила, но вернувшись из декрета, быстро смогла заиграть на прежнем уровне.

Олимпизм Столица Китая выиграла право принять зимние Игры-2022

Пекин победил по очкам

AP

«Полный успех!» — кричат иероглифы на плакате по случаю триумфальной победы Пекина.

Николай Долгополов

Все решилось на сессии МОК в Малайзии. Заметим, что на этот раз в финал вышли всего два претендента, а не три, как обычно. Дело в том, что некоторые города досрочно снялись с гонки по политическим или экономическим причинам. Среди них Стокгольм, Краков, Львов и Осло, считавшийся явным фаворитом. Пекин провел успешные летние Игры в 2008-м. И вот получил новую Олимпиаду. Впрочем, приблизительно такое уже бывало: так, в 1996 году американская Атланта принимала летние Олимпийские игры, но в 2002-м зимнюю Олимпиаду принял Солт-Лейк-Сити. Зато Пекин — первый город мира, который станет столицей и летних, и зимних Олимпийских игр.

Фаворитом этой гонки была, бесспорно, китайская столица. Да, победил Пекин, и это нельзя считать сюрпризом. Китайцы наверняка сделают все, чтобы «их» Игры вновь были успешными. И все же позволим себе заметить, что на этот раз болельщикам и спортсменам придется преодолевать большие расстояния, чтобы побывать на разных объектах, некоторые из которых здорово разбросаны. Крайняя точка — на расстоянии свыше 150 км от столицы.

В то же время Алма-Ата, сравнительно недавно принимавшая Азиатские игры, заранее, еще тогда, построила практически все объекты, кроме одного. Даже роскошные трамплины находятся практически в центре города.

Мне не раз приходилось принимать участие в процедуре тайного голосования, проходящего в международных федерациях. И, к сожалению, должен заметить, что система электронного подсчета голосов нередко дает сбои. Нажимаешь на одну кнопку с плюсом «за», а система выдает минус. Как-то при выборе руководящих органов Международной ассоциации спортивной прессы пришлось переголосовывать трижды, и в зале запахло валидолом. Похожее произошло и на выборном конгрессе Международной федерации легкой атлетики.

Акцент

> Из 85 руководителей мирового спорта 44 поддержали Пекин, 40 — Алма-Ату и один воздержался

Подвела система и в Малайзии. Выборы столицы Юношеской зимней Олимпиады-2020 прошли благополучно. Их примет швейцарская Лозанна, победившая не слишком известный среди «зимников» румынский Брашов. Что ж, вполне логично. Ведь в Лозанне находятся и МОК, и штаб-квартиры многих крупных спортивных федераций. А вот при выборе «главной» олимпийской столицы произошел сбой. Пришлось понервничать. Да и голосовавших было маловато. Китайские члены МОК не могли участвовать по этическим соображениям. Редкий случай, но многие немолодые члены МОК не доехали до Куала-Лумпура, объяснив отсутствие болезнями, в основном кардиологического характера. Из 85 руководителей мирового спорта 44 поддержали Пекин, 40 — Алма-Ату и один воздержался. Предсказатели, уверенно и заранее славившие Пекин, были посрамлены. Борьба была упорнейшей!

Что ж, с мнением членов МОК никто не собирается спорить. А хозяевам зимних Игр-2022 мы желаем успеха. Президент оценочной комиссии, руководитель НОК России Александр Жуков еще до объявления итогов пообещал, что кто бы не победил, он в любом случае может рассчитывать на помощь специалистов из Оргкомитета «Сочи-2014». Наша сочинская Олимпиада подняла планку так высоко, что рекомендации россиян будут исключительно полезны.

Фото и видео смотрите на сайте www.rg.ru/art/1148367

ЦЕНЗУРЫ.NET

Мы предлагаем читателям обсуждать на нашем сайте яркие публикации в газете: WWW.RG.RU

Исключительное право
Наталья Козлова
www.rg.ru/art/1145425
Признание приоритета Конституции РФ над Европейской конвенцией о защите прав человека и основных свобод — есть правовое и необходимое решение, но при главном условии — если это решение не приведет к ограничению или умалению основных прав граждан, защищаемых Основным Законом страны — ее Конституцией. Конституция РФ устанавливает, что право частной собственности охраняется законом; каждый вправе иметь имущество в собственности, владеть, пользоваться и распоряжаться им как единолично, так и совместно с другими лицами; никто не может быть лишен своего имущества иначе как по решению суда; принудительное отчуждение имущества для государственных нужд может быть произведено только при условии предварительного и равноценного возмещения.
Анатолий Урсул

Покусились на чужое
Юлия Воронина
www.rg.ru/art/1138417
В российской практике корпоративных конфликтов широко распространены различные схемы вывода из коммерческих организаций ликвидных активов. В результате ущемляются законные интересы миноритарных инвесторов или государства как собственника имущества. При реализации таких схем грубо нарушаются обязательные требования и процедуры одобрения крупной сделки или сделки, в совершении которой имеется заинтересованность. А также используются отчеты об оценке имущества, в которые недобросовестными оценщиками за определенное вознаграждение включается заведомо завышенная или заниженная стоимость имущества.
Сергей Н.

Сердцу прикажут
Ирина Невинная
www.rg.ru/art/1107630
Профилактика недофинансирования и выравнивание подушевого норматива — это два важнейших финансовых механизма достижения социального равенства. При одном и том же заболевании примерно одинаковой тяжести граждане должны получать равные объемы качественной медицинской помощи согласно единым порядкам и стандартам ее оказания — это и есть одна из главных задач Закона «Об основах охраны здоровья граждан в РФ». Суть программы модернизации не только в ремонте и закупке нового оборудования, хотя и это важно. Главная цель — чтобы в течение двух лет каждый регион смог выстроить трехуровневую систему здравоохранения, фактически заново разработав стратегию движения больных в зависимости от профиля, остроты и тяжести заболевания: при определенных группах заболеваний — от учреждений первичного звена до межмуниципальных центров и региональных и даже федеральных учреждений. Причем в экстренном случае время довоза больного из любой точки каждого региона не превышало 30—40 минут. Правильное территориальное размещение лечебно-профилактических учреждений разного уровня, их обновление и оснащение, а также выстраивание правильных связей между ними — это важнейшая задача модернизации.
Светлана Петрова

Фрунзику Мкртчяну исполнилось бы 85 лет
Наталья Соколова
www.rg.ru/art/1136961
Великий человек, великий артист! Позитивный был, и этот позитив передавался зрителям с экрана. Не верится, что такому человеку так не повезло в жизни. Очень и очень жаль, что так рано ушел от нас. Хочу вновь посмотреть все его фильмы. Он навсегда останется в памяти.
Сергей Гребенщиков

ТОЛЬКО НА САЙТЕ WWW.RG.RU

ОРУЖИЕ В Интернет попало изображение секретного советского танка
www.rg.ru/art/1148339

ВИДЕОКОММЕНТАРИЙ Соглашения об уплате алиментов обязали заверять у нотариуса
www.rg.ru/art/1146357

ИССЛЕДОВАНИЕ Ученые выяснили, в каких случаях кофе вреден для мозга
www.rg.ru/art/1148374

ГАДЖЕТЫ Создано зеркало для диагностики здоровья
www.rg.ru/art/1147307

ФОТО Очень сердитый песик стал новой звездой Сети
www.rg.ru/art/1147920

ОБЗОР Что посмотреть по ТВ на текущей неделе
www.rg.ru/art/1147914

НА УЛИЦЕ

МОСКВА И МОСКОВСКАЯ ОБЛАСТЬ

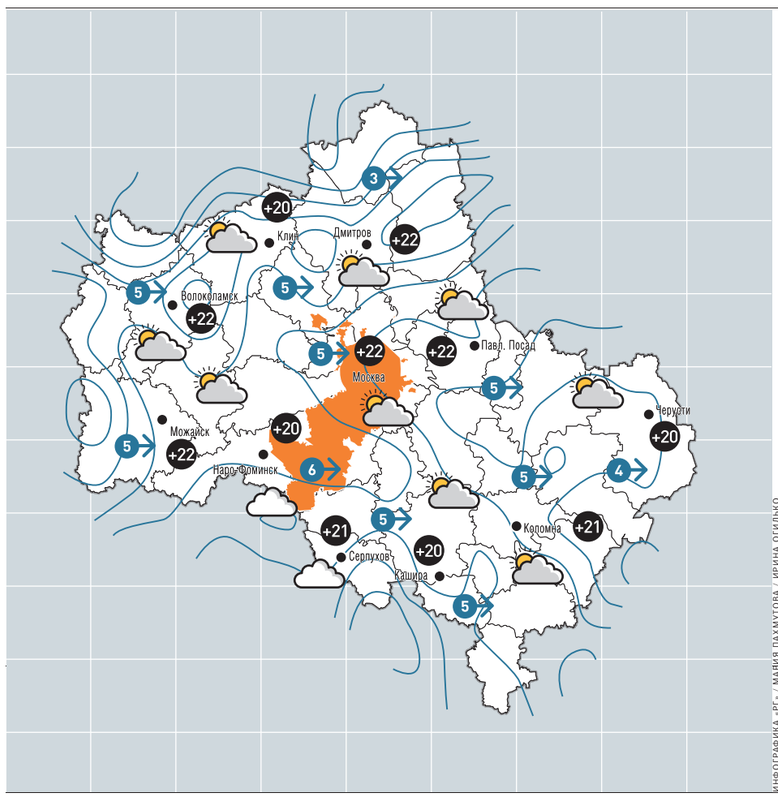

МОСКВА 3–5 августа

	ночь	утро	день	вечер
ПОНЕДЕЛЬНИК 3 августа	+10	+16	+22	+14
ВТОРНИК 4 августа	+12	+18	+20	+12
СРЕДА 5 августа	+14	+16	+21	+12

РОССИЙСКАЯ ФЕДЕРАЦИЯ

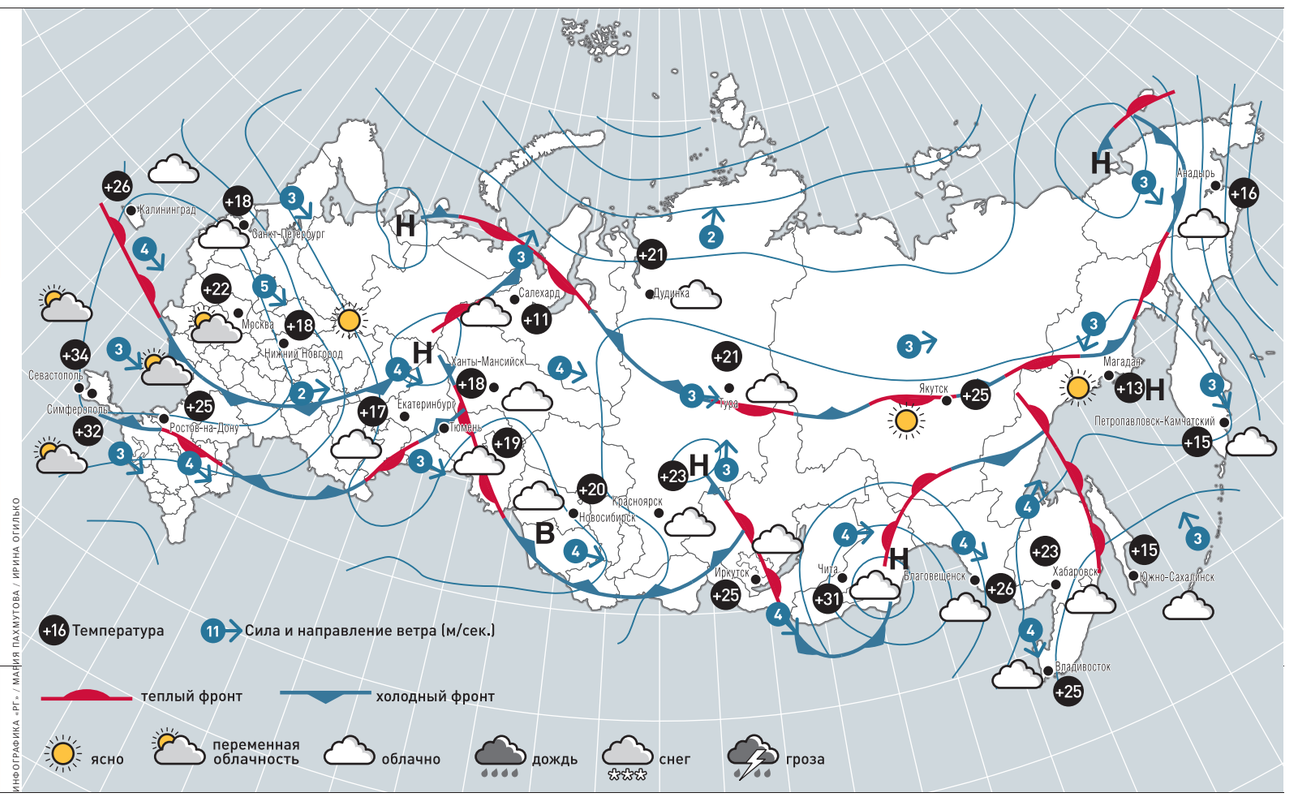

ИНФОГРАФИКА «РГ» / МАРИЯ ПАХМУТОВА / ИРИНА ОГИЛЬКО