Пролетарии всех стран, соединяйтесь!

ПРАВДА

Газета основана 5 мая 1912 года В.И. ЛЕНИНЫМ

Орган Центрального Комитета КПРФ

№106 (31455) 16+ **29 сентября — 2 октября 2023 года** ● **Цена свободная**

Не забудем! Не простим!

Четвёртого октября ЦК, МГК и МК КПРФ, левопатриотические общественные организации и движения и Комитет памяти жертв трагических событий октября 1993 года проводят в Москве митинг, уличное шествие и возложение венков к народному мемориалу «Поклонный крест», установленному в память жертв кровавого расстрела защитников Дома Советов.

Сбор участников **— в 15.30 на площади Краснопресненская Застава (возле памятника Героям Революции 1905 года — ст. метро «Улица 1905 года»).**

ИЗ РЕДАКЦИОННОЙ ПОЧТЫ

Вопрос ребром

В ближайшие дни октября народу России и её руководству предстоит отметить юбилейную дату: 30-ю годовщину образования современного государства — Российской Федерации. По давно установившейся традиции каждый раз юбилей, независимо от его характера или масштаба, привлекает к себе повышенное, даже особое внимание. Тем более создание нового государства, с новым общественно-политическим строем.

Поэтому, на мой взгляд, события октября 1993 года требуют глубокого, тщательного и непредвзятого анализа. С учётом их характера, ставших, как вскоре стало ясно, государственным переворотом. Для этого надо, хотя и коротко, к ним вернуться и вспомнить. Как это было?

Недовольный Верховным Советом РСФСР президент страны Ельцин принял решение его распустить. Конституционный суд признал это решение незаконным и отрешил Ельцина от должности. Замечу, что через какое-то время В.Д. Зорькин, под руководством которого принималось решение по Ельцину, был вновь назначен на ту же должность и остаётся на ней по сегодняшний день.

Отрешённый от должности президента юридически, по закону, Ельцин стал безработным гражданином, хотя и с президентскими амбициями. Эти присущие ему непомерные амбиции и привели его тогда к неслыханному государственному преступлению.

Расстрел прямой наводкой из танковых орудий здания законно избранного Верховного Совета РСФСР, где в это время находились народные депутаты, был беспрецедентно жестокой расправой над Советской властью, которую они в то время представляли.

Таким образом, безработным гражданином России по фамилии Ельцин был осуществлён бандитский, контрреволюционный, государственный переворот. Первым же, подчеркну, ЕДИНОЛИЧНЫМ решением этого, по существу, преступника была ликвидирована власть Советов, за которую в годы Гражданской и Великой Отечественной войн отдали свои жизни десятки миллионов её защитников.

В октябре 1993 года родилось современное государство Российская Федерация. И теперь пусть каждый, в том числе его руководители и прежде всего президент, скажет: в чём же заключается его правовой характер? Интересно было бы услышать мнение на этот счёт и председателя Конституционного суда.

Отчётливо сознаю, что нынешний президент В.В. Путин и его ближайшие помощники ко всей этой уголовной истории отношения не имеют, но позволю себе заметить, что народу России об их позиции следовало бы знать. Кто бы что сейчас ни говорил, а получилось так, что «роды» нашего нынешнего государства были и остаются до настоящего времени КРИМИНАЛЬНЫМИ. И поэтому определение, записанное в нашей Конституции, что Российская Федерация есть правовое государство, не соответствует действительности. К великому сожалению, оно НЕ ПРАВОВОЕ.

Криминальные истоки рождения современной России официально пока никем не признаны, не осуждены, и даже в Конституции отмечен её правовой характер.

Владимир СЕЛЕЗНЁВ,
ветеран Великой Отечественной войны,
капитан 1-го ранга в отставке.
г. Москва.

«Чёрный октябрь»: 30 лет

К 29 сентября Дом Советов оказался в глухой блокаде. По данным «Правды», в нём находятся около трёхсот депутатов, а также большое число их сторонников. Ещё 113 народных избранников сохраняют верность Конституции, но оказались за пределами оцепления и попасть в здание парламента не могут. Их штабом стал столичный Краснопресненский райсовет, который одним из первых отверг незаконный ельцинский указ №1400. Эмиссары президента различными обещаниями пытаются склонить депутатов на свою сторону, но на это пошло меньшинство — лишь 96 человек.

В условиях, когда в регионах России всё более ширилось неприятие действий Ельцина, он и его группировка окончательно сделали выбор в пользу силового завершения переворота. Стоит напомнить, что «демократическая власть» и ранее неоднократно прибегала к этому способу: жестоко разгоняла массовые акции левопатриотической оппозиции 23 февраля и 22 июня 1992 года и 1 мая 1993-го.

Верные президенту каратели перешли к открытому террору. Вечером 29 сентября на Красной Пресне и прилегающих к ней улицах сторонники Верховного Совета подверглись избиениям. Был применён слезоточивый газ. На своих страницах «Правда» приводит свидетельство очевидца: «Омоновцы загоняли людей, как скот, в вестибюль метро. А потом неслись за ними вниз по эскалаторам, круша плафоны, топча упавших». Удар дубинкой по голове получила и фотограф «Правды» Майя Скурихина.

Среди защитников Дома Советов было много пострадавших, включая и депутатов, некоторые оказались в больнице. Появились первые жертвы. Был зверски избит 54-летний Александр Фёдорович Солоха, учёный и педагог, кандидат наук. 7 октября он умрёт в больнице от полученных в результате избиения травм.

1 октября СМИ сообщили о достижении неких договорённостей для снижения напряжённости. Б.Н. Ельцин заявил журналистам, что противостояние у «Белого дома» должно завершиться мирным исходом. И буквально следом за этим ельцинисты осуществили новый виток насилия.

2 октября выпало на субботу. Выходной день способствовал тому, чтобы число сторонников Верховного Совета на улицах Москвы увеличилось. Силами, верными Ельцину, была предпринята жёсткая попытка разогнать митинг, который собрался около 12 часов дня на Смоленской площади. Попытка не удалась. В ответ на насилие со стороны карателей демонстранты соорудили баррикады на Садовом кольце.

На следующий день, 3 октября, в Москве было намечено Всенародное вече. Оно должно было собраться на Октябрьской площади в 14 часов. Сообщение об этом «Правда» успела напечатать в номере 191 (27145), после чего выпуск газеты был прекращён властями.

❑ **Портрет А.Ф. Солохи на одной из акций памяти погибших защитников Дома Советов.**

В ЗЕРКАЛЕ СОЦИОЛОГИИ

Легко ли быть пожилым?

Доля пожилых людей в составе населения современной России столь значительна, что их социальное самочувствие и качество жизни не могут не быть одним из главных приоритетов социально-экономической политики. Однако несмотря на имеющиеся у государства возможности, проблемы людей старших поколений не решаются десятилетиями.

Чтобы в должной мере оценить масштабы препятствий, с которыми сталкиваются в нашей стране пожилые люди, приведём несколько цифр. Общая численность пенсионеров, состоящих на учёте в системе Фонда пенсионного и социального страхования Российской Федерации (работающих и не работающих) на 1 июля 2023 года составила 41371094 человека. Это 24,5% всей численности населения, то есть каждый пятый у нас в стране — пенсионер. Однако есть регионы, где доля граждан старше трудоспособного возраста гораздо выше средней. В Тверской области — 30,1%, в Кировской области — 29,6%, в Тульской — 29,4%, в Курганской области — 28,9%, в Рязанской — 28,8%, в Псковской области и Республике Мордовия — по 28,7%, в Орловской — 28,2%, в Смоленской — 28,1%.

Понятно, что пенсионеры разных возрастов, проживающие в городах и сёлах, имеющие разные уровни дохода, испытывают проблемы людей пожилого возраста не одинаково. Это подтверждают данные исследований. Так, социологи Института социального анализа и прогнозирования РАНХиГС провели исследование, результаты которого опубликованы в 2023 году под названием «Здоровье, доходы, возраст: эмпирический анализ неравенства в здоровье населения России».

Эмпирическую основу работы составляют данные выборочного наблюдения состояния здоровья населения, проведённого Росстатом в 2021 году, в ходе которого ведомство собрало подробную статистическую информацию о состоянии здоровья и образе жизни населения. Взаимосвязь здоровья и доходов социологи проанализировали с использованием индивидуальных данных респондентов в возрасте от 15 лет и старше. Общий объём выборки исследования составляет 104,1 тыс. человек, что позволило провести детальный анализ взаимосвязи здоровья и доходов для узких возрастных групп.

Исследование показало, что с ростом возраста респондентов растёт, с одной стороны, доля имеющих хронические заболевания, а с другой — доля имеющих низкие доходы (причём нужно иметь в виду, что характеристика уровня дохода — это самооценка опрашиваемого, а не какие-то объективные данные).

«Показатели состояния здоровья для представителей различных доходных групп устойчиво различаются: более высокие доходы соответствуют более высокой самооценке здоровья и более низкой распространённости хронических заболеваний.

(Окончание на 2-й стр.)

ВРЕМЯ ВЫБИРАТЬ «ПРАВДУ»

Во всех почтовых отделениях России принимается подписка на газету «Правда» на первое полугодие 2024 года. Кроме того, ещё не поздно оформить подписной абонемент на ноябрь—декабрь 2023 года.

Сведения о «Правде», в том числе её индекс **ПН329** и цена подписки, приведены теперь в бумажном каталоге газет и журналов АО «Почта России», который находится в открытом доступе на любой почте.

Оформить подписку на «Правду» можно также через Интернет на сайтах агентства «Книга-Сервис»: **www.akc.ru; www.pressa-rf.ru** или направив письмо в произвольной форме по электронному адресу: public@aks.ru. Заявки на подписку принимаются агентством «Книга-Сервис» и по факсу: **(495) 680-90-48.** С юридическим лицом, по желанию, заключается договор на оказание услуг и предоставляется полный комплект бухгалтерских документов.

gazeta-pravda.ru
pravda_gazeta

ISSN 0233-4275
9 770233 427776 23106

СОЦИАЛЬНЫЙ ПРОТЕСТ ЗА РУБЕЖОМ

В Германии состоялся общенациональный день протеста, организованный альянсом «Переход в образование сейчас!», члены которого — профсоюзы, преподавательские ассоциации, объединения родителей и учащихся — требовали коренного изменения правительственной политики в области образования. Манифестации и шествия состоялись в целом ряде городов ФРГ. Так, марш в Берлине собрал 7000 человек, в Мюнхене и Кёльне — около 2000 человек, в Гамбурге — более 3000. Чуть менее многолюдными оказались демонстрации во Фрайбурге, в Карлсруэ, Ганновере, Эрфурте и Киле. В общей сложности на улицы вышли свыше 1500 человек.

«Федеративная Республика переживает один из самых серьёзных образовательных кризисов с момента своего основания, — заявили инициаторы мероприятия. — Страна нуждается в сотне тысяч мест в детских садах и школах, постоянно растёт кадровый дефицит, что прежде всего связано с устаревшей и недостаточно финансируемой системой образования, давно являющейся социально несправедливой».

По данным министерств образования шестнадцати федеральных земель, на сегодняшний день вакантны почти 14500 штатных должностей педагогов. Например, в земле Северный Рейн — Вестфалия нехватка преподавателей достигла 6700 человек. Ассоциация немецких учителей винит в этом прошлые ошибки властей.

Берлин

Организаторы общенационального протеста призывали создать «Фонд специального образования», подсчитав, что для инвестиций в детские сады и школы необходимо не менее 100 млрд евро. Альянс также призывал заключить договор, который обяжет все федеральные земли готовить достаточное число учителей, а также разработать план привлечения нужного количества высококвалифицированных специалистов по уходу за детьми.

Тем временем в Италии бунтуют студенты: в знак возмущения против высокой арендной платы за жильё они разбивают палаточные городки перед зданиями университетов. Акция, начавшаяся в Риме под стенами «Сапиенцы» — одного из старейших вузов мира, за несколько дней охватила ещё 25 городов страны, включая Болонью, Лечче, Палермо, Перуджу и Турин.

Учащиеся требуют от правительства принять срочные меры, «чтобы молодые люди могли иметь возможность учиться и работать в Италии, а не стремились эмигрировать за границу в поисках лучшей доли». «Мы вынуждены протестовать, поскольку власти продолжают игнорировать высокую стоимость обучения и жилищный кризис, не предлагая никаких конкретных решений для тех, кто не может позволить себе снять квартиру или комнату. Команда премьера Джорджи Мелони обманула нас, ещё в мае пообещав выделить 660 млн евро на дополнительные места в студенческих общежитиях», — поделились наболевшим участники столичной акции.

По мнению студентов, правительству нужно позаботиться о собственных гражданах, вместо того чтобы тратить безумные деньги на оказание помощи Украине. Кстати, плакаты с призывом прекратить опустошать казну для поддержки хунты Зеленского и вплотную заняться внутренними проблемами красуются практически возле всех вузов, где учащиеся раскинули палаточные городки.

Рим

Масса поводов для недовольства и у работников сферы образования Португалии, в столице которой состоялась массовая демонстрация педагогов. Колонна из сотен преподавателей, требовавших от правительства решительных мер для улучшения условий труда и повышения зарплаты, прошла по центральным улицам Лиссабона. Согласно статистике, минимальный оклад школьного учителя в стране составляет около 1000 евро в месяц. Наиболее квалифицированные кадры могут зарабатывать до 2500 евро. Однако финансовое вознаграждение за обучение и воспитание подрастающего поколения явно не поспевает за инфляцией и стремительным ростом цен, а потому педагоги вынуждены отстаивать свои права на достойную жизнь, заявили представители столичного профсоюза учителей.

«Это далеко не первое моё участие в акции протеста. Я считаю важным выразить возмущение не только ухудшающимися условиями труда, но и в целом обратить внимание на все проблемы, накопившиеся в системе образования. Дефицит кадрового состава налицо: всё больше учителей либо увольняются, разочаровываясь в профессии, либо выходят на пенсию, и власти не могут заполнить эти пробелы», — рассказал Жозе Роша, учитель математики в одной из лиссабонских школ.

Фото **Си-Эн-Эн.**

ВЫСТАВКИ

Севастополь — гордость нашей страны

27 сентября в Госдуме состоялось торжественное открытие выставки «240 лет со дня основания города-героя Севастополя». Перед собравшимися выступил Председатель ЦК КПРФ, руководитель фракции КПРФ в Госдуме Г.А. Зюганов. Он рассказал о том, что героическая история Севастополя связана и с историей его семьи.

— Дорогие товарищи, друзья, Севастополь — не просто гордость нашей страны, это и моя личная история: мой отец тридцатилетним начинал войну на бессарабской границе, четыре месяца сражался за Одессу. Он был тяжело ранен в боях за Севастополь, товарищи его не бросили: вынесли из-под огня на плащ-палатке, отправили на «большую землю», и он выжил после пяти операций.

Подчеркивая стратегическую роль города, основанного как важный форпост на южных рубежах нашей Родины, Геннадий Андреевич сообщил, что при помощи фракции подготовлен проект памятника в Севастополе адмиралу Нахимову. Лидер коммунистов предложил взять на себя обязательство установить этот памятник в городе-герое.

— Вдумайтесь: первыми четырьмя зданиями в Севастополе, заложенном по указу императрицы Екатерины II как военный порт, были дом командующего севастопольской эскадрой, часовня, кузница и пристань для наших военных кораблей, — заявил Г.А. Зюганов. — И затем, если бы не города-герои Севастополь и Одесса, к Волге фашисты пришли бы на месяц раньше, и мы бы не удержали Сталинград.

Геннадий Зюганов напомнил о важности для страны Крыма и Севастополя — кузнице воинов и патриотов.

— Очень приятно, что героические страницы воинской и патриотической славы Севастополя до сих пор не закрыты. Дело героев продолжают руководство города и все те, кто сегодня отражает натиск врага в Малороссии, — заявил Председатель ЦК КПРФ.

Завершая выступление, Г.А. Зюганов напомнил, что в истории уже были моменты, когда Крым захватывали враги.

— В Севастополе уже высаживались англо-французские и турецкие оккупанты — мы с ними справились. Мы отразим и сегодняшнее нацистско-фашистское наступление в войне, объявленной нам англосаксами. Мы победим! — убеждённо заключил Геннадий Андреевич.

Илья ГАМОВ.
Пресс-служба ЦК КПРФ.
Фото **Сергея СЕРГЕЕВА.**

ПАРЛАМЕНТСКИЙ ДНЕВНИК

27 сентября Госдума заслушала в рамках «правительственного часа» отчёт руководителя Федерального агентства по делам молодёжи (ФАДМ) Ксении Разуваевой. Такая встреча главы Росмолодёжи на площадке парламента состоялась впервые. Речь на ней шла о реализации молодёжной политики и мерах по обеспечению нравственного и патриотического воспитания молодого поколения.

Патриотизм с изъянами

Часто приходится слышать, что патриотизм востребован временем. Хотя тезис этот более чем странный. Ведь любовь к Отечеству — понятие, никак не связанное с временными категориями. Тем не менее идущая против России информационная война заставила мобилизовать все ресурсы.

Руководитель Росмолодёжи долго перечисляла направления своей работы: поддержка ветеранов специальной военной операции, сбор гуманитарной помощи, просветительские поездки по России, организуемые для молодёжи из возвращённых территорий, развитие студенческих отрядов, создание системы круглогодичных молодёжных образовательных центров, объединивших 27 федеральных форумов, где обучаются молодые управленцы, деятели культуры, педагоги, семьи с детьми, и много чего ещё. Более 36 тысяч клубов и центров патриотического воспитания работают по всей стране по единой программе. Ширится волонтёрское добровольческое движение, взявшее на себя благоустройство памятных мест, экологическое просвещение, помощь ветеранам, заботу о детях и т.д. Налажено взаимодействие с силовыми структурами для профилактики подростковой преступности, для чего создано свыше тысячи подростковых клубов и центров поддержки трудных подростков.

Результаты всей этой многоплановой деятельности взвешены на социологических весах. За два года доля молодёжи, испытывающей гордость за нашу страну, за её историю и культуру, увеличилась вдвое, и сегодня составляет 91% против 46% в 2020 году. Доля молодёжи, верящей в возможности самореализации, ныне выше 80% и 90% в возрастной категории 18—24. Это рекордный показатель за последние пять лет. Уровень молодёжной безработицы, напротив, снижается: если в 2020 году число безработных среди молодёжи составляло 10,7%, то сегодня — уже 6,4%.

Счётная палата проанализировала, как реализуется молодёжная политика с точки зрения финансов. На мероприятия по поддержке молодёжи, включённые во все нацпроекты, в прошлом году было направлено около 75 миллиардов рублей. За пять лет объём расходов агентства вырос в шесть раз. Его бюджет на 2023 год составляет почти 60 миллиардов рублей. При этом четвёртый год подряд более половины расходов Росмолодёжи составляют субсидии некоммерческим организациям, не относящимся к учреждениям, уточнил аудитор Данила Шилков. Примечательно также, что по итогам проверки результатов предоставления субсидий Автономной некоммерческой организации «Институт развития интернета» и Российскому обществу «Знание» Счётная палата рекомендовала правительству повысить контроль за деятельностью НКО, получающих бюджетное финансирование. Это уточнение порождает определённые сомнения в том, что бюджетные деньги расходуются рачительно и с пользой для общества.

Глава Росмолодёжи считает, что грантовые конкурсы — это «уникальный инструмент поддержки локальных инициатив социальных проектов молодёжи» и «интересный инструмент, позволяющий стимулировать правильную конкуренцию среди молодых учёных». Депутаты-коммунисты, напротив, убеждены, что куда эффективнее системная работа. Кстати, Счётная палата в своём заключении отметила, что в нарушение действующих правил в прошлом году отдельные получатели грантов, не выполнившие условия соглашений, допускались к последующим конкурсам.

Занимаясь патриотическим воспитанием молодёжи, неправильно было бы жить только короткими проектами и грантами, считает председатель комитета Госдумы по вопросам семьи, женщин и детей **Нина Останина.** Целесообразно, чтобы на смену Десятилетия детства, объявленного указом президента в мае 2017 года, пришло Десятилетие молодёжи, заметила депутат.

Ксения Разуваева со своей стороны выразила готовность вместе с парламентариями и представителями министерств просвещения, науки, культуры создать рабочую группу для обсуждения и возможной реализации этой инициативы. Кроме того, напомнила она, ведётся работа по формированию Стратегии молодёжной политики до 2030 года. В ближайшее время документ будет вынесен на публичное обсуждение.

Георгий Камнев полагает, что поддержка молодых учёных также не должна строиться только на грантовой основе. Это не позволяет планировать на длительное время научную деятельность. Руководитель Росмолодёжи в своём докладе, говоря о работе с молодыми учёными, акцентировала внимание на социальных вопросах. Депутат попросил главу агентства обратить внимание и на их профессиональную поддержку.

Артём Прокофьев остановился на жилищной проблеме молодых семей. В 2021 году очередь на улучшение их жилищных условий была протяжённостью в 13 лет. Семей, выпадающих из-за длительности срока ожидания за возрастные ограничения, в 2 раза больше, чем тех, которые смогли получить поддержку. Изменилась ли ситуация и какие предложения на сей счёт есть у Федерального агентства по делам молодёжи? — спросил депутат.

Сегодня в очереди на улучшение жилищных условий стоят порядка 144 тысяч молодых семей. В год на жильё молодым семьям, вошедшим в реализуемую минстроем программу «Обеспечение доступным и комфортным жильём и коммунальными услугами граждан Российской Федерации на 2023—2025 годы», выделяется около 4 миллиардов рублей. Решает ли это проблему, поставленную коммунистом Артёмом Прокофьевым, так и осталось неясно. Росмолодёжь вместе с министерством строительства и с финансовым институтом развития «Дом.рф» готовит предложения по реализации дополнительных льготных программ. Они включают в себя два блока: софинансирование накоплений и возмещение части расходов на уплату арендных платежей в период накопления средств, поскольку самое трудное для молодой семьи — это накопить первый взнос для получения ипотечного кредита.

От фракции КПРФ на «правительственном часе» выступил **Владимир Исаков**.

Татьяна ОФИЦЕРОВА.

Выступление заместителя председателя комитета Госдумы по молодёжной политике Владимира ИСАКОВА на «правительственном часе» 27 сентября

Через месяц наша страна будет отмечать большой праздник всей прогрессивной молодёжи — 29 октября исполняется 105 лет Ленинскому комсомолу. И сейчас, как никогда, мы считаем, очень актуально будет Росмолодёжи изучить опыт этой легендарной организации.

Молодёжь приходила в комсомол не за материальными благами. Она получала гораздо больше. Находясь в организации, внутренний мир молодых людей обогащался, комсомол формировал мировоззрение, личность, учил ответственности, воспитывал творцов, созидателей и настоящих патриотов Родины.

В нашей новой истории России были и другие примеры. Были у нас движения «Наши», «Сталь», «Местные» и ещё много других организаций, которые поддерживало государство. Они сейчас уже канули в Лету, и мало кто их вспоминает. Почему же так быстро прошёл их период? Потому что молодёжь туда шла исключительно для личного обогащения, для построения карьеры. Вот эти примеры я привёл не случайно, на них мы видим различия в подходах к работе с молодёжью.

Мы, безусловно, отмечаем, что за последнее время агентством много сделано. Молодёжные форумы проходят по всей стране. Создано много проектов. Поддерживаются грантами талантливые молодые люди, однако в содержании всё равно иногда проскакивает такой, знаете, рыночный характер.

Ещё будучи в статусе министра образования, господин Фурсенко, отвечая на вопрос «зачем нужно реформировать советскую систему образования, ведь она была лучшая в мире?», сказал, что советская система образования формирует гармоничных и творческих, развитых личностей, а нам нужны квалифицированные потребители. К сожалению, порой мы продолжаем катиться по этой же формуле.

Я часто бываю на молодёжных форумах, и на них иногда выступают различные блогеры, тиктокеры, стартаперы, которые рассказывают, как они заработали свой первый миллион, формируя у молодёжи представление о быстром и лёгком заработке. Таким образом, у молодых людей формируется чувство наживы, индивидуализма, потребительства, теряется дух товарищества, коллективизма, и вместо Зой Космодемьянских, Саш Матросовых, которые им сейчас так нужны, у нас получаются инстасамки и моргенштерны. А я напомню, что данные персонажи своей популярностью как раз обязаны государству: Данечка Милохин был лицом Сбербанка на Петербургском международном экономическом форуме, Моргенштерн являлся лицом Альфа-Банка, сейчас эти господа в Дубае и грязью поливают Россию.

А в это время в Тамбовской области, на малой родине Зои Анатольевны Космодемьянской, общественность фактически каждый год борется за сохранение её имени. Там то сквер хотят переименовать, то памятник из центра убрать. В этом году легендарной комсомолке, первой женщине, ставшей Героем Советского Союза во время Великой Отечественной, исполняется 100 лет. И что же мы получаем? В селе Борщёвка в 2021 году был посажен сад памяти Зои Анатольевны, всё проходило с пафосом, были и депутаты, и администрация. Сейчас всё поросло бурьяном. Сделали фотографию, отчитались и уехали. А вишенка на торте в этот юбилейный год — закрылся ещё и музей Зои Космодемьянской с четырьмя тысячами экспонатов о её жизни.

Вот такой у нас получается порой патриотизм. Псевдопатриотизм гораздо страшнее и ядовитее действует на молодое сознание, чем происки врагов. Сколько мы видели таких уважаемых людей, которые обматывались российским флагом, выступали в Лужниках, рвали рубашку под песню «Любэ» и были записными патриотами. После 24 февраля часть из них помахали России ручкой и благополучно живут себе в разных странах Европы, США и говорят, что они граждане мира. Как-то быстро они о Родине забыли.

Вот тоже конкретный пример. Открылась Сбербанк-школа в Подмосковье. Очень хорошее место, прекрасное здание. Там есть доска почёта, на которой запечатлены топ-менеджеры крупных западных компаний, выступавшие когда-то в этой Сбершколе. В основном это, конечно, американцы, граждане Великобритании, Германии. Причём поразительно, что на этой доске почёта топ-менеджеры тех компаний, которые сейчас поставляют оружие ВСУ на Украину. Они там до сих пор висят. Кто-то может сказать, что мы придираемся, ищем какие-то мелочи, детали. Но, на мой взгляд и на взгляд нашей фракции, это серьёзный повод задуматься.

Уважаемая Ксения Денисовна, мы, безусловно, видим, какие шаги вы совершаете с точки зрения патриотического воспитания. Вы стали больше привлекать молодёжи. Причём молодёжи не той, которая со всем согласна и везде будет поддакивать, а встречаетесь с молодёжью, которая критически мыслит. Это, безусловно, шаг к прогрессу. Но сейчас, как никогда, мы обязаны обращать внимание на простых ребят из глубинки, которые остались вместе с Родиной: молодых учёных, врачей, учителей, производственников. У них нет огромной зарплаты, «Феррари», яхт, они не могут себе позволить даже один перелёт в Дубай. Но эти люди остались со страной. Наша фракция именно на этих людей и делает всегда ставку.

У нас системная работа с молодёжью. Мы восстановили и Ленинскую пионерию, и Ленинский комсомол. Недавно у нас прошёл замечательный конкурс «Земля талантов». На одной только сцене было 300 ребят и девчат, а всего по стране две тысячи. Никаких взносов, никаких поборов. Ребята бесплатно приехали, выступили, душа радуется за такое. У нашего спортклуба КПРФ десятки секций, абсолютно бесплатных. Партия и комсомол разработали целую линейку патриотических уроков: «Знамя нашей Победы», «Юные герои Отечества», «Полководцы Победы».

Всем готовы делиться, передавать опыт, во всём содействовать. Но нам нужно, безусловно, пересматривать подход — от потребительства к созиданию. Сейчас это очень важно, потому что нам нужно побеждать. Другого варианта у нас нет. И я убеждён, что Росмолодёжь достойно встретит и отметит 105-летие легендарной комсомольской организации.

В ЗЕРКАЛЕ СОЦИОЛОГИИ

Легко ли быть пожилым?

(Окончание. Начало на 1-й стр.)

Данный эффект наблюдается практически для всех возрастных групп, — делают вывод исследователи. — Важным следствием низких доходов могут быть не только более высокие риски иметь плохое здоровье, но и меньшие возможности компенсировать проблемы, вызванные наличием хронических заболеваний… Результаты работы подтвердили наличие статистически значимой взаимосвязи доходов и вероятности наличия хронических заболеваний. При прочих равных условиях уровень хронической заболеваемости в высокодоходных группах ниже, а в низкодоходных — выше, чем в группе людей со средними доходами».

Социологи обращают внимание на то, что некоторые хронические заболевания особенно «чувствительны» к уровню доходов больного. В частности, для заболеваний ЖКТ (в данную группу болезней вошли желчнокаменная болезнь и язва желудка, включённые в анкету обследования Росстата) критичными оказались низкие доходы. Помимо невозможности приобрести эффективные препараты люди с низкими доходами также не могут себе позволить специальное питание, являющееся важным компонентом лечения заболевания ЖКТ. Структура питания низкодоходных групп, как правило, характеризуется суженным ассортиментом продуктов, снижением качества потребляемой пищи, недостаточным потреблением мяса, рыбы, потреблением дешёвых высококалорийных продуктов.

С возрастом связь состояния здоровья и доходов усиливается, достигая максимума в возрастной группе 55—64 года. При наличии хронического заболевания здоровье представителей более высокодоходных групп оказалось значимо лучше. Низкие доходы, наоборот, связаны с увеличением риска хронической заболеваемости и с ухудшением состояния здоровья хронических больных.

«Уязвимость в здоровье низкодоходных групп населения — тревожный фактор, способствующий созданию ловушек бедности и ловушек плохого здоровья, то есть передаче низкого уровня благополучия от поколения к поколению: помимо материальных ресурсов, для повышения уровня жизни людям не хватает здоровья, а низкий уровень обеспеченности и плохое здоровье родителей в свою очередь негативно отражаются на здоровье и уровне жизни их детей», — отмечают социологи.

Любопытные данные об уровне и качестве жизни пожилых людей в России, о том, как они решают проблемы со здоровьем, содержатся в исследовании «Стратегии сохранения индивидуального здоровья пожилых людей: городской и сельский контексты», которое провели сотрудники Социологического института РАН (Санкт-Петербург).

Методом сбора информации в исследовании избраны полуструктурированные интервью. Число респондентов составило 40 человек, проживающих в Санкт-Петербурге и сёлах Республики Карелия, — по 20 интервью из каждой локации. Возраст респондентов: от 65 до 90 лет, все они были неработающими пожилыми людьми, которые до выхода на пенсию имели различные профессии и образование. В ходе анализа обозначались ключевые темы, которые относились к заботе об индивидуальном здоровье пожилых людей, на основании чего в исследовании были выделены стратегии сохранения индивидуального здоровья. Исследование проводилось с марта по сентябрь 2022 года.

В рамках исследования нами были выделены две стратегии сохранения индивидуального здоровья пожилыми людьми: «Стратегия самопомощи» и «Стратегия получения помощи».

Наиболее важным фактором при следовании стратегии самопомощи для сохранения своего индивидуального здоровья выступает материальное положение, отмечают социологи. При этом фиксируется чёткое разделение между городом и сельской местностью. Так, в городе представители стратегии самопомощи имели более высокий доход и, следовательно, чаще обращались за помощью к услугам платной медицины или за консультациями к врачам, которых они находили по знакомству или рекомендациям, и услуги их также были платными. В то же время в сельской местности, ввиду низкой материальной обеспеченности пожилых и нехватки денег на еду и лекарства, а также на товары первой необходимости, стратегия самопомощи была выражена в поиске альтернативных вариантов лечения, например траволечения, что было довольно распространённой практикой для села, или в замене необходимых лекарств на их аналоги — дженерики:

«У меня пенсия 13000 рублей, и не разгуляешься особо. Что есть, то и получаю. Поэтому — поскольку спина больная, а лечение в городе стоит около 80000 рублей, — приходится изобретать, прибегать, что называется, к бабушкиным методам. Завариваешь там что-то, придумываешь… И это, знаете, помогает, спасает, действует отлично. Вот хотя бы такие возможности у меня есть» (женщина, 69 лет, село, Республика Карелия).

Подобную медицинскую помощь социологи охарактеризовали как «символическую». Её распространённость исследователи объяснили тем, что люди понимают невозможность справиться с болезнями другими способами. «Такие институциональные провайдеры поддержки индивидуального здоровья, как сельская медицина (ФАПы и амбулатории), социальные работники и сельские аптеки, очень часто не справляются с потребностями пожилых людей, и основными ресурсами формирования стратегии сохранения индивидуального здоровья тогда выступают соседская помощь и поиск альтернативных способов лечения», — отмечают социологи.

Другая часть пожилых людей руководствуется «Стратегией получения помощи» (термин авторов исследования). По мнению таких респондентов, общество обязано их опекать и защищать, создавать для них все возможности для лечения заболеваний. Но даже сторонники такой стратегии в сельской местности не были уверены в том, что им будет оказана качественная медицинская помощь ввиду неразвитости сельской медицины:

«А если что прихватит, то куда? Сами подумайте: к кому вообще бежать и куда обратиться? Да, знаю, что у нас вообще нет нормальной, качественной медицины, это ни для кого не секрет. Но всё равно хорошо, что хоть какая-то помощь есть в принципе, что хоть куда-то можно обратиться, пусть на таком ужасном уровне» (женщина, 68 лет, село, Республика Карелия).

Социологи отмечают, что обыкновенно представители указанной стратегии имели низкое материальное положение. В сельской местности, например, денег у них хватало преимущественно на покупку продуктов и самых необходимых лекарств.

Социологи Нижегородского государственного университета им. Н.И. Лобачевского на основании данных Росстата и «Российского мониторинга экономического положения и здоровья населения» НИУ-ВШЭ проанализировали количественные и качественные результаты государственных мер, направленных на формирование активного долголетия и на повышение качества жизни пожилых людей в России. Публикация нижегородских социологов называется «Качество жизни пожилых vs социальная политика в России» (публикация 2023 года).

В ней, в частности, приводятся данные о том, как обстоят дела с обеспечением государственными социальными услугами тех пожилых людей, которые в них особо нуждаются. Численность стационарных учреждений социального обслуживания для граждан пожилого возраста и инвалидов (взрослых) скорее падает, чем растёт. Не увеличивается значимо и количество мест в подобных учреждениях.

Численность специализированных отделений социально-медицинского обслуживания на дому граждан пожилого возраста и инвалидов за шесть лет (с 2011 по 2017 г.) уменьшилась почти в три раза — с 1619 до 588, также в 2,7 раза (с 16784 до 6220 чел.) снизилась численность социальных работников в этой сфере и в 2,3 раза число обслуживаемых граждан (с 90 тыс. до 39 тыс. чел.). За тот же период постепенно снижалось и количество Центров социального обслуживания граждан пожилого возраста и инвалидов на дому, количество отделений временного и дневного пребывания в них, число мест в отделениях и, соответственно, численность обслуженных в них.

При сохранившейся потребности в надомном обслуживании число отделений социального обслуживания на дому сократилось, как и численность социальных работников при возрастающей на них нагрузке. То же можно сказать и об отделениях срочного социального обслуживания граждан этой категории.

По данным выборочного обследования Росстата в 2021 году, доля не состоящих на социальном обслуживании граждан не опускается ниже 90% во всех исследуемых группах в целом старше трудоспособного возраста, имеющих установленную группу инвалидности, трудности в осуществлении обычной деятельности разной степени вплоть до «почти или полностью прикованных к постели». Практически каждый шестой (16%) с группой инвалидности нуждался в осуществлении на дому медицинских или санитарно-гигиенических процедур. Подавляющее большинство их получали (97%), но от прикреплённых социальных или медицинских работников только немногим больше трети (37%), в остальных случаях это были знакомый медработник (9%) или специально нанятый человек (15%). Но чаще всего — родные или знакомые (62%), особенно если уход требовался за лежачим больным (89%). Как следствие, лишь 38% получили услуги бесплатно в государственных (муниципальных) организациях, остальные — частично или полностью оплачивали их государственным или частным организациям.

Многие из вышеописанных проблем — результат политики «оптимизации медицины», которая проводилась в последние годы. А по некоторым параметрам (оплата труда врачей, к примеру) продолжает проводиться даже после эпидемии ковида. Особенно эти процессы ярко проявляются на селе (*см. таблицу*).

…Вице-премьер правительства России Татьяна Голикова, отвечающая за социальную политику, как-то заявила: «Очень важно понимать, что самый главный аспект, который оказывает чуть ли не самое большое влияние, — это «зрелость общества». То, как относятся к пожилым в обществе, и то, как сами люди старшего поколения относятся к себе, невероятно важно» (журнал «Русский пионер»).

Сказано это было в 2018 году, когда она уже занимала свой ответственный пост. С тех пор отношение к старшему поколению в стране — по остаточному принципу, как к некоей вынужденной обузе — принципиально не изменилось. Скорее наоборот: произошло «закручивание гаек» в сфере пенсионной политики, включая не только увеличение пенсионного возраста, но и намеренную недоиндексацию пенсий.

И дело тут не в недостаточной «зрелости общества», а в том, что Татьяна Голикова и подотчётные ей чиновники добросовестно выполняют поставленную им задачу: как можно убедительнее имитировать социальную функцию государства. А тем временем на фоне разглагольствований о «сбережении народа» продолжается его погружение в нищету и болезни.

Александр ДЬЯЧЕНКО.

Обеспеченность медицинскими кадрами медицинских организаций, расположенных в сельской местности, в Российской Федерации за 2016–2021 гг.

Показатели	2016	2017	2018	2019	2020	2021	Изм. показателя 2016/2021 гг. %
Врачи на 10 тысяч сельского населения	14,8	14,9	14,6	14,3	14,1	13,6	-8,1
Средний медицинский персонал на 10 тысяч сельского населения	54,6	53,7	52,7	51,7	50,7	49,0	-10,3
Физические лица среднего медицинского персонала, работающего на ФАП, ФП (абс.)	36209	35066	33964	33664	32722	31675	-12,5
в том числе фельдшеров (абс.)	22529	21862	21346	21220	20962	20409	-9,4

Источники: Сельское здравоохранение России в 2016–2021 годах: статистические материалы. – М.: ЦНИИОИЗ Минздрава России, 2017–2022 [22–28]

«Чёрный октябрь»: 30 лет

Маятник общественных настроений сквозь призму «чёрного октября» — 93

Исполняется 30 лет трагическим и одновременно героическим событиям защиты и расстрела последнего рубежа Советской власти — Верховного Совета России. Преступление до сих пор не расследовано. И скорее всего, не будет расследовано до тех пор, пока сохраняется система, внедрённая в нашей стране победителями 1991-го и 1993-го и постоянно укреплявшаяся в последующем. Между тем, как показывают исследования, факт преемственности системы «тогда» и «сейчас» большинством не осознаётся. Есть и хорошая новость: разгромленный в 1993-м Верховный Совет со временем выиграл противостояние в умах. Даже среди сторонников ныне правящей партии... Как же выглядит «чёрный октябрь» в глазах народа — источника власти даже по действующей Конституции, в 1993-м в основном изумлённо наблюдавшего по телевизору, как в центре столицы из танков стреляют по Дому Советов? И как выглядит сам народ, отражаясь в картине собственных мнений о происшедшем?

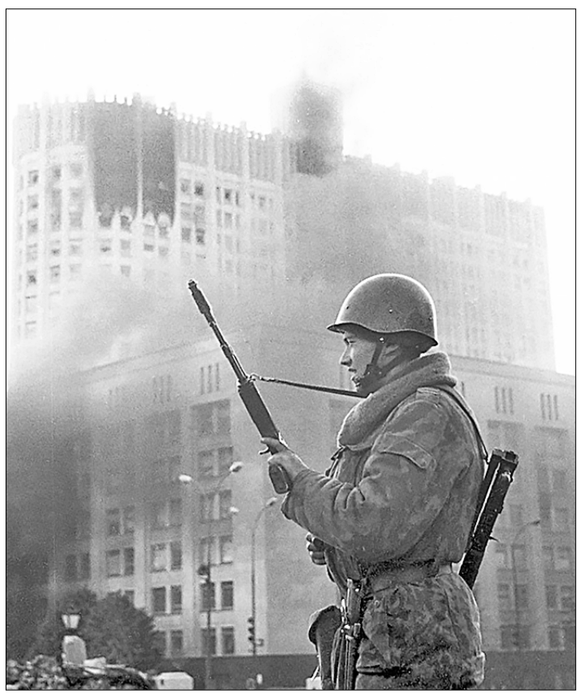

События сентября — октября 1993-го остаются тем вопросом, на который у действующей власти нет ответа, приемлемого и для неё, и для общества. Отвечать честно она позволить себе не может, поскольку это потянет за собой вопрос её родства с 1990-ми, от которых она так старательно открещивается. Тут уже не отделаешься обычным кивком в ту сторону — чего, дескать, не бывало в «лихие годы». Слишком чудовищно содеянное и слишком хорошо была показана его кульминация, так что «расстрел «Белого дома» уже врезался в народную память и навсегда останется в ней как преступление. Принятое тогда, в октябре 1993-го, решение провести транслируемый в прямом эфире расстрел как показательную карательную акцию с годами стало сильно вредить имиджу власти. И, попав тут в собственную старую ловушку, она сделала всё, чтобы убрать тему на задний план.

Кто был прав в том конфликте? Как за десятилетия изменился расклад мнений

«И 30 лет прошло — о боже, 30 лет!..» (из песни Юрия Визбора). Казалось бы: всё меньше помнящих события, а те, кто был тогда ребёнком или родился после, такими вещами мало интересуются. Но нет: с течением времени **не падают ни готовность обсуждать вопрос, ни доля тех, кто «в теме»**. Опрос ВЦИОМа в год 25-летия октябрьской трагедии (2018-й, новых данных пока не публикуется) фиксировал 35% заявивших о том, что события знают хорошо, а это тот же уровень, что и за 5 лет до этого.

Конечно, смена поколений влияние неизбежно оказывает: неинформированных становится больше, быстрее всего среди молодых. Но это не только молодёжь: например, петербургские данные-2018 (Санкт-Петербургского информационно-аналитического центра петербургского правительства, опубликованные в №29 журнала «Молодой учёный» за текущий год) показывают, что неинформированные на 65% — люди до 40 лет (во всех опросах речь о совершеннолетних), остальные поровну распределились между прочими возрастными интервалами (40—49, 50—59 и 60+). В Петербурге ответить на вопросы о той трагедии и в 2013-м, и в 2018-м согласилась половина респондентов.

Сходит на нет стремление «убежать от темы»: среди петербуржцев за 2013—2018 годы доля отказов высказаться сократилась почти вдвое (12,6% против 21,5). Примечательно, что раньше в отказах были чаще замечены пожилые, очевидно, считавшие тему «скользкой», но и этот эффект ушёл. Так что свести тему на нет у политменеджеров не получилось. Теперь проблема для правильного понимания происшедшего — простое отсутствие информации.

А вот при переходе к ключевому вопросу — картине мнений о том, «на чьей стороне была тогда правда», — с данными начинается «интересное кино». В исследовании фонда «Общественное мнение» (ФОМ) по России в целом Верховный Совет уже в 2013 году имел двукратное преимущество в симпатиях: 20% против 9% заявивших, что в 1993-м был прав Ельцин. Признанный в РФ иноагентом Левада-центр*, стараясь придать своим данным вид объективности, сознательно «разбавляет» измерения категорией «в какой-то мере были правы и те и другие»: она оттягивает голоса от основных двух позиций. Но преимущество всё равно остаётся за Верховным Советом (11% против 7, а в последующие годы тоже двукратное). А вот близкий к власти ВЦИОМ данных по главному вопросу темы предпочёл вообще не обнародовать! Напрасно пытаясь прикрыть дыру ретроспективными ответами респондентов про их позицию в 1993-м.

Между тем смещение симпатий к Верховному Совету подтверждается и данными по Петербургу, долгое время либеральному и проельцинскому: в том же 2013 году перевес был ещё небольшим (22% против 19), а через 5 лет даже здесь сложилось двукратное преимущество (31% против 16). В то время как в 1993 году, по отзывам петербуржцев, у них хоть и незначительно, но преобладали симпатии к Ельцину и его окружению (30% против 25 у Верховного Совета). А если уж и петербургская «лакмусовая бумажка» показывает (с характерным для неё запаздыванием по сравнению со страной в целом) **переоценку обществом роли противостоявших друг другу сторон в «чёрном октябре» в пользу сторонников Верховного Совета**, то ясно, что эта переоценка — факт. Признавать этот факт ВЦИОМу не хочется (тем более что он единственный из «большой социологической тройки» и в 2013-м, и в 2018 году показывал преимущество Ельцина в ретроспективных ответах) — он и выбрал страусиную позу.

Известно, что обнародованные данные опросов крупных социологических служб, выполняющих заказы правительства или других центров силы подобного масштаба, не только и даже не столько информируют, сколько управляют нашими мыслями, оценками и настроениями. А в ситуациях кризиса, выборов и т.п. — практически только управляют (манипулируют). Поэтому анализировать такие данные всегда следует, держа в голове эту их двойную функцию. Тем более когда публикуется картина мнений по вопросам политическим, да ещё острым, знаковым.

Преступление без наказания: государственный переворот, танковый расстрел законного парламента, расправа над его защитниками и последовавшая за ним вакханалия насилия на улицах — именно такая ситуация. Кстати, поэтому из основных федеральных социологических служб октябрьским событиям — 93 больше всего внимания уделял именно Левада-центр*, либеральных и западных заказчиков которого интересовал вопрос легитимации в глазах населения утвердившейся в октябре 1993 года и поныне существующей политической системы (и шире — принятия населением капитализма в России). Околоправительственные же службы действуют умолчанием. Отсюда и поза ВЦИОМа, отсюда и отсутствие открытых данных ФОМ после 2013 года. Интересно, **что** они опубликуют к 30-летию расстрела в этом году. И опубликуют ли...

Благодаря чему же произошёл сдвиг в симпатиях в пользу Верховного Совета? Едва ли заметный на массовом уровне вклад в это внесли заинтересованные граждане, которые проанализировали тогдашнюю ситуацию и позиции сторон: ведь реальный анализ событий октября-93 из числа неспециалистов практикуют не многие. Социологические данные говорят в пользу того, что произошло это в основном в результате ставшего **всеобщим** негатива в отношении курса, олицетворяемого Ельциным, **отказа** большинства от либерально-рыночных установок и **полевения** общества в целом. Прояснить это можно на данных петербургского исследования, имеющихся по нужным вопросам в динамике. А они показывают, что выигрыш во мнениях Верховному Совету спустя 25 лет после его разгрома обеспечила в основном упавшая с тех пор вдвое доля симпатий к Ельцину. У Верховного Совета «голосов» прибавилось значительно меньше, чем потерял Ельцин. Причём между 1993 и 2013 годами прибавки *не было вовсе*, она зафиксирована только в следующее пятилетие. А ведь в целом массовое сознание за эти годы поменялось кардинально.

Всеобщее неприятие ельцинизма видно по тому, как к 2018 году исчезла и без того невысокая, но всё-таки б**о**льшая лояльность к Ельцину во всех группах населения, где она была раньше заметна. Например, среди удовлетворённых своей жизнью: если в 2013 году среди них поддержка действий Ельцина в октябре 1993-го была вдвое больше, чем среди недовольных, то через 5 лет она снизилась до такого же уровня, а видящих «правду» на стороне Верховного Совета стало вдвое больше, чем на стороне Ельцина. То же самое у оптимистов в отношении правильности направления, по которому идёт страна. **Даже сторонники «Единой России» сменили позицию с проельцинской на пропарламентскую**, и насчёт Ельцина у сторонников всех парламентских партий сложился консенсус. А вот отношение к работе действующего президента, который до сих пор воспринимается большинством как лидер внепартийный, на мнения по поводу октября-93 не влияет.

Что касается *полевения* общества за прошедшие годы, то пусть оно и ощущается безо всяких исследований, но по принципам объективности и научного подхода несколько цифр привести необходимо. Федеральные социологические тяжеловесы в своих исследованиях явно стараются это явление завуалировать. Но и те данные, которые они публикуют, говорят сами за себя.

Например, уже к 2017 году, по ВЦИОМу, в стране преобладало положительное отношение к Октябрьской революции: «дала толчок развитию России», «открыла новую эру в её истории» — 61% (в 2012 году было 48%). Постоянно улучшается отношение к Ленину: позитив преобладает по стране с 2012 года (по Петербургу — с 2020-го). И процесс продолжается: к ноябрю 2021 года три четверти жителей России (по Левада-центру*) и 57% даже в Петербурге были согласны с утверждением: «советская эпоха была лучшим временем в истории нашей страны, с высоким уровнем благосостояния и возможностями для обычных граждан».

Интересно, что на мнения о правоте сторон октября-93 не влияет уровень дохода. И по возрасту различия крайне малы — лишь незначительно больше доля проельцински ответившей молодёжи и чуть больше поддержка позиции народных депутатов среди пожилых. То есть в социально-демографическом плане мнение о правоте Верховного Совета в том противостоянии — практически консолидированное мнение общества. Различия есть в партийном разрезе: среди поддерживающих позицию Верховного Совета несколько лучше отношение к КПРФ и хуже — к остальным парламентским партиям (в 2013 году «Справедливая Россия» тут примыкала к КПРФ).

Есть во всей этой динамике и большая «ложка дёгтя»: **относительное большинство по-прежнему выбирает позицию «не правы были все»** (ещё более компромиссолюбивая позиция «в какой-то мере и те и другие», которую добавил в свой вопрос Левада-центр*, также собирает значительную долю откликов). Как и всегда, склонные выбирать вариант «ни то, ни сё» имеют очень размытые политические взгляды; но если, к примеру, взять отношение к правящей партии и к коммунистической, то тут они характеризуются более благоприятным отношением к ЕР, чем к КПРФ. Характерная черта ищущих «третий путь» и считающих, что *во всех вопросах* «истина где-то посередине»: в конце концов они приходят к лояльности правящим силам.

Осторожно: снова манипуляция

В вопросе об **основной причине** кровавой бойни в центре Москвы в данных наблюдается интересное кино-2, героем которого на сей раз выступает Левада-центр*. Его данные по этому вопросу — выпуклый образчик ангажированности при проведении опросов, попытки запрограммировать ответы в нужной плоскости. Мало того что защитники законной власти в духе истерии 1993-го названы «коммунистическими и экстремистскими силами» (смягчённый аналог «красно-коричневых», узнаёте в гриме?), так ещё и «готовность совершить государственный переворот» в наборе вариантов ответа предполагается только у них. Точно так же «стремление сохранить власть любой ценой» — только у Руцкого с Хасбулатовым.

А чтобы охарактеризовать действия Ельцина и его окружения, респондентам предлагалось выбрать между безответственностью и, представьте себе, нерешительностью (да-да, это они про Ельцина!). Оттянуть проценты от Ельцина призван был и такой вариант ответа, как «общий развал в стране, который начался ещё до конфликта Ельцина с Верховным Советом». Хотя ясно, что никакой «общий развал» не может вынудить одну часть власти расстреливать другую, вместе с безоружными защитниками, и ответственности с развязавших бойню не снимает.

В опросах такие схемы работают, поскольку отвечают люди обычно не в ситуации спокойного размышления, а оторвавшись на минутку от текущих дел. Трюк удался и тогда: наряду с безответственностью Ельцина это была самая популярная категория ответов. Тем более для переживших 1990-е подсказка будила «старую рану». Ну и «до кучи» социологи ввернули подсказку в сам вопрос, прямо прописав в нём, что противостояние сторонников Ельцина и Верховного Совета «**привело** к кровавым столкновениям в Москве». Что называется, сам вопрос задаю, сам и отвечаю...

Интересно, что на следующий год после кровавых событий (в социологическом плане это ещё по горячим следам), Левада-центр* спрашивал народ, не было ли происшедшее провокацией какой-либо из сторон конфликта либо обеих (известно, что серьёзные исследователи стали приходить к выводу именно о провокации со стороны Ельцина и его окружения; первая историческая работа, поминутно разбирающая события в этом ключе, была опубликована питерским историком А.В. Островским в 2008 году). Однако, получив ответы, по которым провокацию со стороны Ельцина увидели в общей сложности больше половины, социологи решили «от греха» больше этого вопроса не задавать. Даже несмотря на то, что тогда, в 1994-м, люди ответили в отношении обеих сторон одинаково.

Значительно ближе к истине картина у ВЦИОМа: она не топит отвечающего в массе вариантов ответа и направлена на выяснение, был ли конфликт чисто верхушечной схваткой за власть или имел более глубокие причины. Опрос 2018 года показал, что 25 лет спустя граждане в основном считают октябрь-93 проявлением борьбы за власть: треть согласилась с позицией о желании каждой из сторон «сохранить власть любой ценой». Только пятая часть главной причиной конфликта сочла «расхождение взглядов» сторон на то, как проводить «реформы», и ещё меньше — борьбу «сторонников демократических ценностей и остатков советской системы» (16%).

То есть большинство граждан считают процесс **верхушечным**. Такой расклад мнений в целом подтверждает и петербургское исследование. В нём есть интересный и обнадёживающий момент: на борьбу «сторонников капиталистического и социалистического строя» чаще указывает молодёжь, чьё мнение по данному вопросу не обусловлено личным опытом, а сформировано вторичными источниками.

Насилия не оправдать. Даже угрозой гражданской войны

Была ли тогда на пороге гражданская война? Ответы «да» на этот вопрос преобладали и раньше (опять же опираемся на петербургские данные названного исследования в отсутствие открытых федеральных). И доля таких ответов росла: в 2018 году — 58% против половины в 2013-м. Причём рост шёл за счёт крайних оценок («полностью согласны с этим»), к которым перешла часть «скорее согласных». Сейчас же, когда после марша «вагнеровцев» на Москву многие живут с ощущением близкого начала серьёзного гражданского конфликта, эта доля, без сомнения, выше: текущие события заметно влияют на представления о прошлом. Ниже это показано на примере «крымской волны».

Вопреки бытующим стереотипам, представления о возможности гражданской войны в 1993 году не являются «прерогативой» старшего поколения: они практически в одинаковой мере свойственны разным возрастам. Чуть больше распространены они среди не имеющих высшего образования. И не зависят от того, чью сторону занимает респондент и насколько он доволен своей жизнью. Но всё же нельзя сказать, что такой расклад свойствен обществу в целом, поскольку видно, что склонные соглашаться с этой гипотезой — люди более лояльные действующей власти. Они значительно лучше оценивают работу В. Путина на президентском посту, чаще поддерживают текущий курс страны и несколько лучше настроены по отношению к «Единой России» (отношение к КПРФ влияния не оказывает).

Мнение о вероятности начала большой гражданской войны 5 лет назад ещё не являлось оправданием применения военной силы: среди тех, кто его разделяет, такое оправдание высказала *лишь четверть* питерцев. Хотя тенденция к такому оправданию пусть слегка, пунктиром, но наметилась. Да, несмотря на все позитивные сдвиги в осмыслении происшедшего, нашлись люди, оправдывающие кровавую расправу в центре столицы, и немало (около четверти).

Однако в целом картина мнений по этому вопросу два десятка лет оставалась однозначной: **насилие неоправданно, стабильно заявляют около двух третей российских граждан** (по ВЦИОМу). Тот же результат и в Петербурге (65%), причём больше всего — жёстких оценок: «определённо неоправданно» (43%). Левада-центр*, прервавший мониторинг вопроса в 2016 году, давал более низкие (т.е. «проельцинские») цифры. При этом, по его данным, непосредственно после расправы над защитниками «Белого дома» считавшие её неоправданной были в меньшинстве.

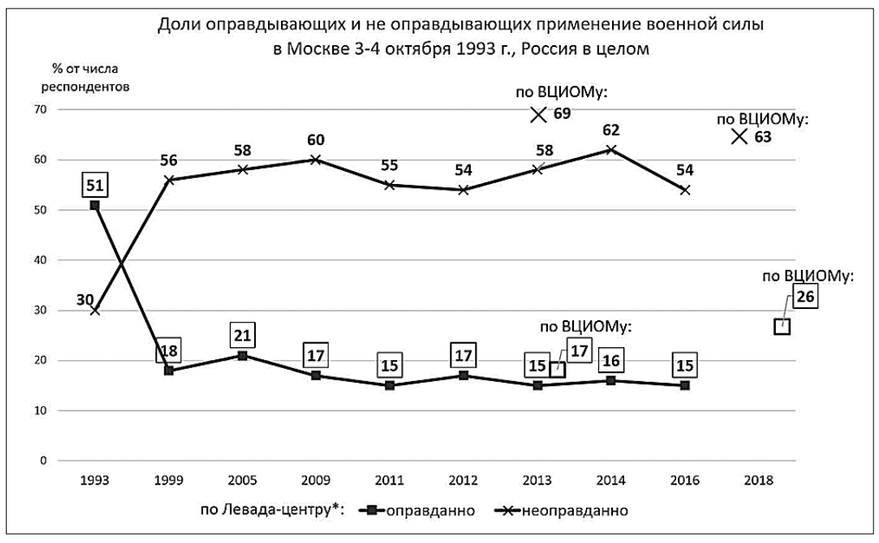

На важный вопрос о социальном портрете тех, кто склонен оправдывать насилие, совершившееся в октябре 1993-го, федеральные социологические службы ответа не дают. Но мы можем выяснить это на петербургских данных-2018, которые не утратили актуальности, поскольку речь о склонностях, которые практически не меняются. Конечно же, в первую очередь оправдывать кровопролитие склонны сторонники Ельцина. Не менее логично, что к этому склонны лояльные действующему режиму (считающие верным курс страны): среди них 29% за расстрел и 60% — против, тогда как у тех, кто курс верным не считает, 21 на 71.

В разрезе политических партий в 2013 году водораздел проходил между «Единой Россией» и ЛДПР, с одной стороны (больше склонных оправдывать), и КПРФ и «Справедливой Россией» — с другой. Но к 2018 году позиция симпатизирующих «Справедливой России» (ставшей «Справедливой Россией — За правду») в этом вопросе слилась с позицией симпатизантов ЕР и стало возможным выделить отличие только по линии ЕР — КПРФ.

По возрасту водораздел проходит между теми, кто моложе 40 лет (больше склонных оправдывать), и остальными. По уровню дохода картина почти классическая: различаются позиции бедных и нищих, материальные проблемы которых начинаются с покупки одежды или даже продуктов (15% за расстрел к 72% — против), и более обеспеченных, которые склонны оправдывать расстрел (26% к 63%).

Идём туда же, что и в 1993-м? Миф о покинувших нас «лихих 90-х»

На протяжении постсоветских десятилетий массовое восприятие политических событий, в том числе недавних, становится в целом более адекватным реальности. Но вот в этом вопросе прогресса до сих пор не было: **родство «России при Ельцине» и «России при Путине» граждане признавать упорно не хотели**. Это видно на петербургских данных — федеральные социологические службы этот аспект не освещают. Соотношение мнений по Петербургу в данном случае можно применять и к стране в целом, поскольку на таких вопросах региональная специфика отражается слабо.

В 2018 году только 20% питерцев ответили «да» на вопрос, совпадает ли *в целом* «направление, которым идёт Россия, с тем, которое было избрано Б. Ельциным и его окружением после роспуска Верховного Совета». И таких с годами становилось всё меньше: в 2013 году их доля была ещё 29%, а два года спустя под нажимом «крымской волны» (когда происходил взлёт позитива в отношении к власти и в полтора-два раза подскочил оптимизм в отношении правильности «пути, которым идём») доля считающих, кто курс страны с 1993 года в целом не поменялся, упала более чем вдвое! И к прежнему значению, как видим, не вернулась даже тогда, когда стало ясно, что напрасны надежды на поворот к социальной справедливости...

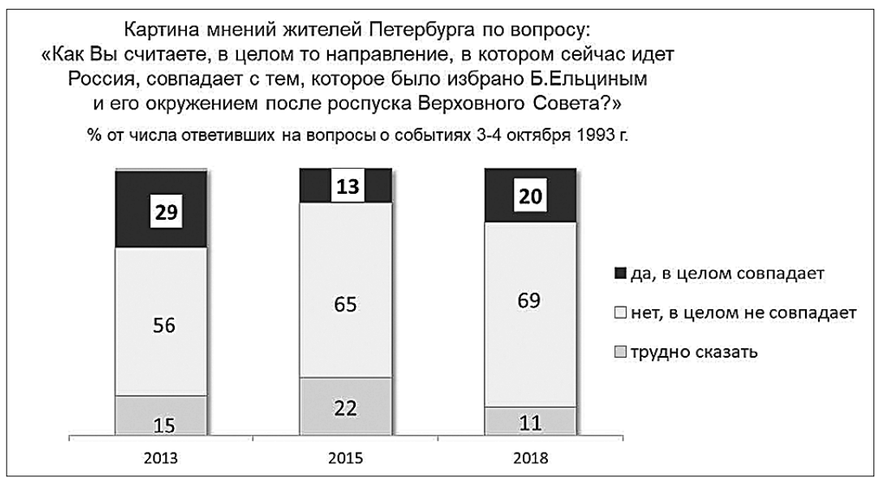

Причём такие важные параметры, как возраст, образование и доход, в этом вопросе влияния не оказывают, то есть в оценке преемственности курса страны существует консенсус крупных социально-демографических групп.

А ведь если вдуматься: разве не в успехе мифа о покинувших нас 1990-х ключ к ответу на вопрос о сильном и длительном увлечении граждан личностью В. Путина как лидера? Разве не поэтому высшая власть так долго сохраняла доверие людей, хотя последовательно отбирала у них социальные блага и политические права? И разве не для этого велась много лет **инфокампания по дистанцированию «эры стабильности» от «лихих 90-х»**?

Никуда ведь не делись экономические основы общества, которые властная группировка, прозванная в народе «ельцинской камарильей», смогла сформировать после и благодаря разгону Верховного Совета и Съезда народных депутатов. Никуда не делась олигархическая собственность, в которую именно тогда, когда ещё не рассеялся дым от выстрелов по «Белому дому», превращали собственность социалистическую — по тому варианту приватизации, который проводила эта самая камарилья. Более того, эта собственность и её обслуга многократно укрепились.

И мы переживаем всё новые и новые витки приватизации, не дающей ничего существенного бюджету, но каждый раз обогащающей класс «стратегических собственников», как выражался «руливший» в 1990-е Чубайс. Социальная сфера все эти годы последовательно сворачивается как таковая, а вовне Россия не только не перестала быть сырьевым придатком Запада, но и дошла в этой зависимости до критической черты. Действует, пусть с второстепенными надстроечными изменениями, и часто называемая «расстрельной» Конституция страны 1993 года, юридически всё это закрепившая (и попрание её так же возможно, как «при Ельцине», — имей только ресурсы...). Дикое социальное расслоение, регулярные кризисы (куда ж без них при капитализме), открытое презрение к честному труженику и глумление над здравым смыслом... Всё это возникло тогда — и всё это с нами.

Но виртуальная социал-патриотическая оболочка, в которую много лет старательно заворачивалась реальная система, создала не один десяток лет проработавшую иллюзию. Видимо, потому и нет в публичном обороте общих цифр по стране — зачем это лишний раз акцентировать... А если мы учтём, что понимание того, что нынешняя Россия осталась в русле 1990-х, **в 1,5—2 раза снижает оценку работы президента**, то, думаю, станет очевидным, почему над созданием этого впечатления усиленно и последовательно работает так называемый кремлёвский агитпроп и насколько этот миф важен для сохранения статус-кво.

Что тут скажешь, кроме вечного: «зри в корень»... Впрочем, в последние годы, а особенно после начала СВО, когда резко обострились вопросы собственности (приватизации/национализации) и законности (тут всё ясно и без пояснений), словесным манипуляциям уже явно не по силам замазать вал новых фактов не только несправедливости, **но и неэффективности** существующей модели, сформированной в 1993-м. Так что скорое наступление понимания на массовом уровне можно с уверенностью прогнозировать и в вопросе о том, идём ли мы туда же, куда начали путь после кровавой расправы над Советской властью. Если в 2013 году «зрящие в корень» в вопросе о характере системы были в основном «ельцинистами» либо скептиками в отношении обеих сторон конфликта, то 5 лет спустя их позиция пришла к общей картине, где симпатии, как мы видели, на стороне Верховного Совета. Полевели и недовольные текущим политическим курсом: среди них указывающих на то, что этот курс идентичен утвердившемуся в октябре-93, стало вдвое больше.

Трагедия октября 1993-го не осталась вопросом без ответа в плане отношения к ней общества. Несмотря на толщу умолчаний и прочих манипуляций со стороны сил, которые наследуют устроителям бойни в Москве в октябре 1993-го. Это отношение меняется вместе с обществом, и меняется с выраженным креном влево, куда идёт маятник политических настроений в целом. И настроения эти вполне соответствуют лозунгу «Не забудем! Не простим!».

Е.В. АРГУНОВА,
кандидат политических наук.
г. Ленинград.

***Признан иноагентом в РФ.**

Битва тяжеловесов, бюджетная дыра и 100 обещаний

Почему Польшу ждут важнейшие за 30 лет выборы

В Польше заработал аттракцион предвыборной щедрости. Власти и оппозиция в преддверии парламентских выборов, намеченных на 15 октября, ведут ожесточённую борьбу за каждый голос, бросая громкие обещания народу и унизительные оскорбления в адрес политических оппонентов. В ход идут угрозы, компромат и язвительные хештеги в соцсетях. Не хватает лишь кулачных боёв. Наверняка утром 16 октября поляки вздохнут с облегчением, обнаружив, что цирк наконец-то уехал. Вопрос в том, кто останется, чтобы править страной следующие четыре года.

Треугольник власти ПиС

Польские власти называют предстоящие выборы самыми важными за 30 лет. Об этом, в частности, заявлял премьер-министр страны Матеуш Моравецкий. Почему победа на выборах важна для политиков, будь то власть или оппозиция, объяснять не стоит. Но изменят ли выборы жизнь обычных поляков?

С 2015 года страной безраздельно правит консервативная националистическая партия «Право и справедливость» (ПиС). Сформировался треугольник власти в лице президента Польши Анджея Дуды, премьера Матеуша Моравецкого и непосредственно лидера ПиС Ярослава Качиньского, которого негласно называют фактическим лидером республики.

Политика Дуды — Качиньского — Моравецкого неоднократно вызывала острую критику со стороны Брюсселя. Судебная реформа, запрет на аборты, давление на СМИ, закон о российском влиянии, нацеленный на чистки в рядах оппозиции. Даже в ЕС, где демократические принципы давно трактуют в угоду политическим соображениям, с ужасом наблюдают, как польская «демократия» мутирует в нечто несуразное.

Дабы остановить этот процесс и приструнить Варшаву, Брюссель наложил на Польшу штрафы и даже заблокировал выделение средств из постпандемийного фонда ЕС в размере 58,1 млрд евро. Сумма внушительная и крайне необходимая для польской экономики. Однако ни меры Брюсселя, ни экономические тяготы польский истеблишмент особо не впечатлили. Варшава продолжила гнуть свою линию, а в стране даже заговорили о Polexit.

Пояс гипотетических врагов

Кроме экономических провалов, о которых подробно поговорим чуть позже, итогом восьмилетнего правления «писовцев» можно назвать явный курс на конфронтацию и милитаризацию страны. Не получается у Польши мирно уживаться не только с соседями, но и с партнёрами по ЕС. На Республику Беларусь и Россию польские власти повесили табличку «враги», на Германию и Францию — «империалисты», на Брюссель — «диктаторы». Даже Украину, с которой, казалось бы, у польских властей сложились особенно тёплые отношения, Варшава обвинила в агрессии и неблагодарности.

Почему так? Во-первых, нынешние власти Польши просто не способны цивилизованно вести диалог, договариваться и искать компромиссы. Во-вторых, Варшава сознательно нагнетает обстановку и создаёт эдакий пояс гипотетических внешних врагов, дабы удержать власть над электоратом.

Главной стратегией ПиС стало элементарное чувство страха. Государство и СМИ постоянно внушают польскому народу, что кругом враги. Германия хочет отобрать польские земли (даже не стоит спрашивать зачем), Россия спит и видит, как бы сбросить на Польшу ядерную бомбу (видимо, чтобы земли не достались Германии), а Брюссель строит планы по свержению ПиС с пьедестала власти (а здесь опасения могут быть обоснованными). Благодаря страху Варшава пытается держать польское общество в постоянном напряжении, а заодно внушить людям, что единственным гарантом безопасности государства является всё та же ПиС.

На фоне внешних угроз ловко задвигаются на второй план внутренние проблемы — начиная от роста цен на коммуналку и продукты питания и заканчивая кризисом в аграрной отрасли и волной банкротств. Ведь что такое материальные тяготы, когда страна стоит на пороге войны? Пусть всего лишь гипотетической.

Беда в том, что это «гипотетическое» в жизни Польши зашло так далеко, что власти, похоже, потеряли связь с реальностью. Возьмём хотя бы армию. Министр национальной обороны Польши Мариуш Блащак ранее заявил, что через два года польская сухопутная армия может стать самой сильной в Европе. Конечно, при условии, что у власти будет оставаться ПиС. Данная ремарка лишь убеждает, что даже Войско Польское стало элементом электоральной кампании. Проблема в том, что модернизация вооружённых сил требует огромных затрат. А денег в польском бюджете не хватает. Вот и получается, что «сильнейшая» армия создаётся в долг.

Сумма кредитов за оружие перед южнокорейскими банками на сегодняшний день превышает 9 млрд долларов. Однако Польша подала заявку ещё на один кредит — в размере 15,5 млрд. Кроме этого, польским налогоплательщикам предстоит профинансировать гигантские заказы вооружений из США на общую сумму более 30 млрд долларов. В этом плане довольно метко охарактеризовало ситуацию польское издание Rzeczpospolita: «Не осталось никаких тормозов, правительство скупает всё что можно. Проблема в том, что тут не базар».

В сложившихся реалиях может оказаться, что самая сильная сухопутная армия в Европе может стать самой дорогой и самой бесполезной. А платить по счетам придётся польской молодёжи, а потом её детям и внукам.

Таким образом, если «Право и справедливость» удержится у штурвала, страна, вероятно, продолжит идти по пути конфронтации, в том числе с недавними партнёрами по ЕС. Однако приход к власти либеральной проевропейской «Гражданской коалиции» может внести коррективы как во внутреннюю политику, так и во внешний курс страны.

Польша при Туске и Моравецком

Лидер «Гражданской коалиции» Дональд Туск — политик с немалым опытом, в том числе в управлении страной. В течение семи лет — с 2007 по 2014 год — он занимал кресло премьер-министра Польши. И сколько бы критики сегодня не звучало в адрес Туска со стороны ПиС, следует признать, что во время его премьерства Польша жила достаточно неплохо. Страна выдержала финансовый кризис 2007—2008 годов, став единственным государством в ЕС, избежавшим рецессии. И в последующие годы, когда экономика Европы восстанавливалась, Польша демонстрировала одни из лучших показателей в Евросоюзе.

Придя к власти, «писовцы» получили страну с довольно крепкой экономикой. Сейчас Моравецкий или Качиньский могут что угодно заявлять о провалах Туска, однако цифры говорят сами за себя. В апреле 2014 года инфляция в Польше находилась на рекордно низкой отметке — 0,3%. «Это связано с тем, что мы наблюдаем уже довольно длительное время в нашей экономике: с одной стороны, очень низкие цены на продукты питания и топливо, что существенно снижает инфляцию, а с другой стороны — сильный злотый», — пояснял тогда «Радио Польша» экономист Лукаш Бугай.

По итогам 2014 года рост ВВП Польши составил 3,3%. При этом средний показатель прироста ВВП в ЕС равнялся 1,3%. Таким образом, Польша являлась одним из лидеров экономического роста в Европе. «Несмотря на негативные внешние факторы, рост ВВП в Польше в 2014 году был довольно значительным. Экономическая активность останется на высоком уровне благодаря хорошему уровню внутреннего спроса», — отмечалось в докладе Еврокомиссии.

А теперь вернёмся в наше время. Чего за восемь лет удалось добиться ПиС? В июле 2023 года инфляция в Польше составила 10,8%, в августе — 10,1%. Это почти вдвое выше, чем в среднем по ЕС! Ожидать снижения цен полякам пока не стоит. В сентябре Нацбанк принял решение о резком снижении базовой ставки — очередное популистское решение властей накануне выборов, которое вновь подстегнёт инфляцию.

При нынешней власти Польша возглавила антирейтинг государств ЕС по уровню падения ВВП. Так, во втором квартале 2023 года по сравнению с первым ВВП Польши снизился на 2,2%. «У нас не только один из самых высоких показателей инфляции в Евросоюзе, но и один из самых глубоких спадов динамики ВВП», — пишет польское издание Business Insider.

Что провоцирует снижение ВВП? «Прежде всего, безудержная инфляция. Это последствия работы экономически некомпетентного правительства ПиС. Поляки могут себе позволить всё меньше и меньше, и это влияет на экономику. Мы меньше покупаем, меньше инвестируем, мы беднее. Снижение ВВП происходит главным образом за счёт роста стоимости жизни и увеличения постоянных издержек», — поясняет издание Forum Polskiej Gospodarki.

Кроме этого, в стране наблюдается спад промпроизводства и индекса деловой активности. Например, по итогам июля промышленное производство сократилось на 2,7% по сравнению с аналогичным периодом 2022 года. Спад затронул 24 из 34 отраслей промышленности. Индекс деловой активности Польши, согласно данным S&P Global, снижается три месяца подряд: в июне текущего года он составил 45,1 пункта, в июле — 43,5, в августе — 43,1. Считается, что если данный индекс на протяжении нескольких месяцев подряд показывает значения между 40 и 45 пунктами, можно говорить о наступлении рецессии.

Конечно, экономические провалы можно пытаться списать на трудные времена — последствия пандемии, украинский кризис, санкционный бумеранг. Но ведь и правительство Туска преодолевало последствия финансового кризиса, а в 2014 году — последствия санкционного противостояния с Россией. Однако при Туске Польша не конфликтовала с Брюсселем, а польская экономика активно подпитывалась денежными средствами из структурных фондов ЕС. Не помешали Туску и разногласия с бывшим в то время президентом Польши Лехом Качиньским (брат главы ПиС Ярослава Качиньского, погиб в авиакатастрофе в 2010 году), который не раз блокировал инициативы премьера.

В целом политика Туска тех времён была достаточно гибкой и прагматичной. Будучи премьером, он пытался развивать экономические связи с Россией, несмотря на политические разногласия. Не потому что ему нравилась Россия, просто это было выгодно Польше.

«Плохие отношения с соседями не являются доказательствами силы и независимости», — заявлял Туск (цитата Би-Би-Си). Он также отмечал, что в ситуации с Россией и Германией польское правительство реализует свои интересы посредством «хороших отношений, а не авантюр».

Ставка Брюсселя

После ухода в отставку с поста премьер-министра Польши Дональд Туск начал строить карьеру в Брюсселе. Он пять лет возглавлял Европейский совет, а затем и ведущую фракцию Европарламента — Европейскую народную партию (ЕНП). И эти факты о многом говорят.

Летом в Польше разразился скандал на фоне заявлений нынешнего главы ЕНП Манфреда Вебера. В интервью немецким СМИ он назвал ПиС противником и призвал с ней бороться. Вебер указал, что представители правящей партии в Польше систематически нарушают законы и попирают свободу СМИ. При этом политик подчеркнул, что ЕНП — единственная сила, которая «может заменить ПиС в Польше и вернуть страну в Европу».

Следует отметить, что ЕНП включает в себя «Гражданскую коалицию» Туска. Поэтому очевидно, что подразумевает Вебер под единственной силой, способной заменить ПиС.

Смена ПиС на «Гражданскую коалицию» позволила бы европейским властям упрочить контроль на востоке Евросоюза. Сам же Туск, с точки зрения Брюсселя, — идеальная кандидатура на роль премьера. Он способен эффективно руководить страной и при этом не выходить за правовые рамки ЕС.

Баланс на рубежах

Стоит полагать, что в Брюсселе смотрят и на перспективу. Как и Республика Беларусь, Польша находится на рубеже — только по другую сторону. От того, что происходит на этих рубежах, зависит будущее Европы. Поэтому здесь нужны достаточно опытные и гибкие политики, способные сохранять баланс и поддерживать мир на континенте. В этом плане потенциал у Туска будет повыше, чем у любого из «писовцев».

В каком-то смысле Моравецкий был прав, называя нынешние парламентские выборы важнейшими за 30 лет. Сейчас Польша действительно стоит на развилке. Каким бы ни был исход, он, безусловно, отразится и на жизни поляков, и на ситуации в регионе.

Политический расклад в соседней стране интересен и Белоруссии. Ведь два государства связывает не только экономическое и культурное сотрудничество, но ещё и общая граница протяжённостью почти 400 км. А польские власти уже неоднократно демонстрировали, что готовы «перейти границы дозволенного». Конечно, происходящее можно списать на предвыборную истерию и желание покрасоваться перед электоратом. Однако как бы там ни было, нынешняя польская верхушка уже исчерпала кредит доверия. И, похоже, не только на Востоке, но и на Западе.

Рим высказался

Когда действующие власти перед выборами начинают обещать народу горы добра, возникает резонный вопрос: а зачем было ждать до этого времени, что мешало облагодетельствовать народ месяцем или годом ранее? Касательно Польши возникает ещё один вопрос: за чей счёт будет праздник? Учитывая, что в следующем году власти ожидают рекордный дефицит бюджета.

Тем не менее правящая партия «Право и справедливость» щедра как никогда. Пенсионерам обещана 14-я пенсия, польским семьям — рост пособия по уходу за детьми, а гражданам до 45 лет, не имеющим жилья, — ипотечная программа под низкий процент. И вроде бы всё хорошо: и власти, задабривая электорат, улучшают свой имидж, и люди получают помощь от государства. Однако экономика так не работает. Вливание средств в социальную сферу в нынешних условиях вновь раскрутит маховик инфляции. А инфляция в свою очередь сведёт на нет номинальные увеличения социальных выплат.

«Возникает вопрос: можем ли мы себе это позволить? Ответ очевиден: нет, мы не можем себе этого позволить. Но если увеличим госдолг, то справимся», — сказал в беседе с изданием Money.pl польский экономист Пётр Кучиньский.

Эксперт считает, что правительство платит деньгами польских налогоплательщиков за поддержку граждан на выборах. Он также обращает внимание ещё на один факт. Глава ПиС Ярослав Качиньский, анонсируя 14-ю пенсию, перепутал понятия брутто и нетто. Однако правительство Польши воспринимает слова Качиньского по принципу «Рим высказался, дело закончено». Корректировать слова «вождя» никто не стал. В итоге польский кабмин согласовал сумму нетто, а не брутто, увеличив выплаты почти вдвое.

Больше вреда, чем пользы

В начале сентября ПиС выступила с предвыборной программой, представив ряд инициатив: от замены лифтов и строительства гаражей до организации школьных поездок и питания в больницах. Журналисты подметили, что некоторые из предложений уже ранее обнародовались властями, однако так и остались на бумаге. Но наряду с культурными программами или мелкими инфраструктурными проектами ПиС инициирует новации, которые всерьёз затронут экономику страны. И это в немалой степени беспокоит экспертное сообщество Польши.

Так, правящая партия обещает право выхода на пенсию за выслугу лет: для женщин — после 38 лет работы, для мужчин — через 43 года. Но не всё так просто. Журналисты польского радио RMF FM совместно с польским аналитическим центром Instytut Emerytalny подсчитали, на какую пенсию может рассчитывать женщина, которая получает среднюю зарплату по стране. Оказалось, что, выйдя на пенсию по выслуге лет в возрасте 56 лет, она получит пенсию на 49,6% ниже той, которую бы получила, отработав до 60 лет. У мужчин разница ещё больше — 51%.

По словам экономиста Малгожаты Старчевской-Кшиштошек, пенсии по выслуге лет принесут больше вреда. «Экономика находится в достаточно плохом состоянии, у нас в последних кварталах отрицательный экономический рост. И в то же время у нас хорошая ситуация на рынке труда, низкий уровень безработицы. Если мы введём пенсии по выслуге лет, то в первый год с рынка труда исчезнут примерно 160 тысяч человек и в последующие годы по 25—30 тысяч. Это приведёт к очень сложной ситуации, особенно в небольших компаниях, где обычно предлагают более низкие зарплаты. Эти компании будут иметь проблемы с набором сотрудников и обанкротятся, а это ляжет бременем на экономику», — поясняет эксперт.

Но, пожалуй, самый обсуждаемый пункт предвыборного меню ПиС — это программа «Местная полка». Её суть заключается в том, чтобы супермаркеты предлагали не менее двух третей продуктов питания от местных поставщиков. Речь идёт о фруктах, об овощах, о хлебе, молочной и мясной продукции.

Данная инициатива рассчитана на польских фермеров. А это, между прочим, самая «протестная» прослойка общества. Достаточно вспомнить масштабные акции протеста аграриев в начале года, которые вынудили власти ввести запрет на поставки украинского зерна. Годом ранее польские фермеры протестовали против роста цен на удобрения, высоких процентных ставок по кредитам, низкой закупочной стоимости аграрной продукции, диктатуры гипермаркетов, неконтролируемого импорта продуктов питания из-за границы и так далее. При этом протестный потенциал не исчерпан. Летом аграрии грозились вновь выйти на улицы, если правительство не остановит импорт украинской продукции.

Тракторный марш на Варшаву, очевидно, не вписывался в сценарий предвыборного шоу ПиС. Вот и пришлось изобретать на ходу. Но что-то снова пошло не так. Во-первых, это не первая подобная программа. Ранее ПиС уже обещала провести в стране акцию «Польская неделя», однако она так и не была реализована. Во-вторых, замена импортной продукции на местную может вызвать недовольство среди покупателей, которые в условиях роста цен отдают предпочтение более дешёвым продуктам. В-третьих, эксперты отмечают, что «Местная полка» может быть использована недобросовестными продавцами, которые просто переупакуют импортный товар и выставят на продажу под видом польской продукции.

Выходит, идея неплохая, но совершенно непродуманная. Такое случается, когда цель — не разрешить ситуацию, а лишь создать видимость решения проблемы.

Лучшая защита — это нападение

Кроме раздачи обещаний, немало сил «писовцы» тратят на дискредитацию своих главных оппонентов — «Гражданской коалиции» и её лидера Дональда Туска. В этом ключе главные тезисы ПиС звучат примерно так. «Право и справедливость» хочет развивать Польшу, оппозиция — развалить. ПиС всегда выполняет свои обещания, а Туск — никогда. Кругом враги, и только власти могут защитить народ и страну, а оппозиция слаба, недальновидна и находится на услужении Берлина.

Недавно «писовцы» запустили в соцсетях хештег «ложь Туска». Каждый день они рассказывали об обещаниях бывшего премьера, которые так и не были выполнены. Туск не снизил налоги, не построил АЭС, не внедрил электронные удостоверения личности, не обеспечил полную компьютеризацию здравоохранения. Словом, раздавал такие же пустые обещания, как и нынешние власти. И всё же, как указывалось ранее, экономика при Туске, невзирая на глобальный финансовый кризис, развивалась куда более динамично, нежели сейчас.

В августе 2022 года исследовательским институтом Pollster Research Institute был проведён опрос. Согласно его данным, 53% поляков заявили, что при правительстве Туска им жилось лучше, чем при нынешних властях.

Но у ПиС своя статистика. Премьер Польши Матеуш Моравецкий заявляет, что экономика страны сегодня работает, «почти как швейцарские часы», в то время как при Туске она была дырявой, как швейцарский сыр.

«Давайте не позволим этой банде бездельников, дилетантов и нерях вернуться к власти и снова украсть ваши деньги. Не позволяйте этому случиться. 15 октября пройдут самые важные выборы за 30 лет, тогда мы прогоним вредителя Дональда Туска», — обратился к избирателям Моравецкий. Он также пообещал, что в будущем поляки смогут зарабатывать, как жители Франции, «но без поджогов машин и беспорядков».

❑ **В Польше последние месяцы проходили массовые антиправительственные демонстрации.** Фото **Рейтер.**

О политической зрелости

В нападках на Туска вовсю упражняется и Качиньский: «У нас должно быть ответственное, взрослое правительство. Я не случайно говорю взрослое, потому что восемь лет в Польше у нас было правительство незрелых людей, правительство мальчиков в шортах».

Повторить сказанное перед самим Туском Качиньский не рискует. Предложения своего оппонента принять участие в дебатах глава ПиС также игнорирует. Мол, всё, что говорит Туск, — абсолютная ложь, зачем с ним вообще разговаривать. Очевидно, Качиньскому больше по душе выступления перед своими сторонниками, когда он один на сцене и никто ему не перечит. Видимо, в этом и заключается зрелость в понимании Качиньского.

Тогда стоит ли удивляться, что при нынешней власти Польша возводит заборы и точит копья. Беда польского истеблишмента заключается в абсолютном неумении слушать, понимать и принимать контраргументы. Словом, вести элементарный диалог. Как внутри страны — со своими гражданами, так и на внешнем контуре. А ведь в этом и заключается политическая зрелость.

100 обещаний Туска

За месяц до парламентских выборов в Польше основная борьба развернулась между двумя тяжеловесами — правящей партией «Право и справедливость» Ярослава Качиньского и оппозиционной «Гражданской коалицией» во главе с Дональдом Туском. И если с партией Качиньского всё понятно — успехи и промахи правительства граждане страны могли видеть в режиме реального времени, то коалиция Туска для поляков — это большие перемены. Но к лучшему ли?

О том, кто такой Туск и как при его правительстве жилось полякам, мы уже говорили ранее. Но времена изменились. Вопрос — изменился ли Туск?

9 сентября в польском Тарнуве состоялся съезд «Гражданской коалиции». Оппозиция во главе с Туском представила свою программу под названием «100 фактов за 100 дней». Название эффектное. Фактически Туск предлагает программу быстрых действий. То есть электорату не нужно ждать, пока новые власти освоятся, найдут средства для реализации своих инициатив, проведут все бюрократические процедуры и т.д. Если верить Туску, у «Гражданской коалиции» есть план, позволяющий ей выполнить обещания всего за 100 дней. «Мы начнём их реализовывать на следующий день после победы на выборах», — обещает Туск.

Несомненным плюсом программы «Гражданской коалиции» является то, что она ориентирована на широкие слои населения, а значит, работает на максимальное вовлечение электората. Есть конкретные предложения, которые могут быть интересны молодёжи, семьям с детьми, пожилым людям. Инициативы затрагивают такие сферы, как бизнес, здравоохранение, финансы, жильё и энергетику.

Так, предлагается ввести налоговые послабления, поднять зарплаты учителям, провести индексацию пенсий, переложить обязанность выплат по больничным листам с предпринимателей на Управление социального страхования. Коалиция обещает положить конец бесконтрольному вывозу необработанной древесины из Польши, а также исключить из вырубки наиболее ценные участки леса. Ряд инициатив «Гражданской коалиции» затрагивают сферу здравоохранения. В частности, предлагается финансировать ЭКО из госбюджета и наладить процедуру записи на приём к врачу, чтобы сократить огромные очереди.

В своём выступлении в Тарнуве Туск заявил, что в основе предвыборной программы «Гражданской коалиции» лежат мечты простых людей. «Эти мечты не являются ни великой идеологией, ни большой претензией. Люди в Польше просто хотят жить достойной, нормальной жизнью. Люди в Польше хотят заслужить жизнь, которая не будет похожа на нынешнюю драму… Это мысли и мечты женщин, которые хотели бы, чтобы наша родина стала дружелюбным местом», — приводит слова Туска польское издание Dziennik Gazeta Prawna.

Программа «Гражданской коалиции» изобилует такими, казалось бы, мелкими деталями, как оказание стоматологических услуг для детей или создание электронной системы регистрации на приём к врачу. Однако из подобных мелочей и состоит жизнь людей. И Туск показывает, что он и его команда видят нужды простого народа. Этот факт говорит и о том, что «Гражданская коалиция» серьёзно нацелена бороться за каждый голос в стране.

Провалы властей — бонус для оппозиции

Однако всем понятно, что раздавать обещания легко, однако совсем непросто их выполнять. К тому же — в бюджете дыра. Нынешнее правительство уже влезло в долги, расходуя баснословные суммы на вооружение.

Однако Туск в себе уверен. По его словам, если в Польше снова появится ответственное правительство, знающее, что такое экономика, деньги найдутся. «Что позволит профинансировать программу «100 фактов за 100 дней»? Честность, компетентность и хорошая репутация будущего правительства. Офис премьер-министра Моравецкого обходится нам в 12 раз дороже, чем во времена моего премьерства… Именно поэтому мы должны победить на этих выборах, а не потому, что кто-то хочет стать депутатом или сенатором. Мы должны сделать это для людей», — заявил он.

На днях Туск зачитал декларацию об имуществе премьер-министра: облигации на миллионы злотых, элитная недвижимость, земельные участки. «Это лишь верхушка айсберга. То, что он спрятал и оставил своей семье, станет известно, когда мы выиграем выборы», — сказал Туск.

Большим бонусом для оппозиции на нынешних выборах явились промахи правящей партии. А их было немало. Рекордное падение ВВП, высокая инфляция, энергетический кризис, волна банкротств, в том числе в аграрном и транспортном секторах… Кроме этого, последние годы ознаменовались противостоянием Варшавы с Брюсселем, что привело к блокировке финансовых средств для Польши из фондов ЕС. И Туск не упускает возможности напомнить электорату о провалах «писовцев».

ПиС обещала, что жизнь поляков станет легче, но сейчас в стране один из самых высоких показателей инфляции в Европе, обращает внимание Туск. ПиС говорила об ответственной стратегии развития страны, однако показатели польской экономики во втором квартале стали худшими в Европе.

«Они так много говорили об экономическом патриотизме, а вы знаете, что только в этом году было закрыто 2000 польских магазинов. А в прошлом году закрылись почти 4000 польских магазинов», — напоминает Туск.

Поддержал главу «Гражданской коалиции» и мэр Варшавы Рафал Тшасковский. Следует отметить, что Тшасковский был главным оппонентом действующего президента Польши Анджея Дуды на выборах главы государства в 2020 году. Во втором туре он уступил Дуде чуть более 1%. При этом оппозиция требовала признать выборы недействительными, поскольку они «не были честными и не соответствовали демократическим стандартам».

Выступая в поддержку «Гражданской коалиции», мэр Варшавы заявил, что сейчас поляки «борются с ценами, инфляцией, школой, погрузившейся во мрак средневековья, а также с людьми, которые правят нами и совершенно оторваны от реальности». Он также отметил, что программа коалиции была разработана в результате прямого общения представителей оппозиции с гражданами страны.

Трибунал для ПиС

В программе «Гражданской коалиции» есть ещё один примечательный пункт. В случае победы на парламентских выборах оппозиция намерена привлечь к ответственности всех, кто шёл против Конституции Польши и верховенства закона. Если конкретнее — Туск планирует отправить под трибунал Дуду, Моравецкого и других высокопоставленных лиц. И если дело действительно дойдёт до суда, то «посадки» будут неизбежны. И прослушка телефонных разговоров граждан, в чём оппозиция обвиняет власти, может оказаться самым безобидным в списке нарушений.

Ранее в СМИ неоднократно появлялась информация об участии польских чиновников в коррупционных схемах. Так, имя Качиньского упоминалось в связи с многомиллионной аферой при строительстве двух небоскрёбов в Варшаве. Дело почти дошло до суда, однако в конце концов было сведено на нет. Недаром правящая партия предприняла столько усилий и даже пошла на конфликт с Брюсселем, стремясь полностью подмять под себя судебную систему.

Много можно рассказать и о польском кумовстве на государственном уровне, когда на высокооплачиваемые должности в госкомпаниях назначаются члены ПиС или их родственники. Так, функционеры правящей партии в течение последних лет вошли в руководящий состав таких крупных предприятий, как польская нефтеперерабатывающая компания Orlen, нефтегазовая компания Lotos Group, энергетическая компания Enea, горнодобывающая корпорация Polska Miedz, химическое предприятие Grupa Azoty. Это лишь небольшая часть списка. За последние несколько лет более 150 «писовцев» заняли высокие должности в двух десятках польских госкомпаний.

Так кто зарабатывает на мигрантах?

Но, пожалуй, самый громкий коррупционный скандал разворачивается прямо сейчас. Оказывается, Польша, которая последние несколько лет разыгрывала драму на фоне миграционного кризиса, весьма неплохо зарабатывает на тех самых мигрантах.

Так, выяснилось, что на территории страны была создана незаконная схема по выдаче виз иностранным мигрантам. Действовавший в польской Лодзи визовый центр продавал визы гражданам из нескольких десятков стран, в том числе Пакистана, Бангладеш и Ирана. Цена вопроса — порядка 5 тыс. долларов. При этом в деле оказался замешан замглавы польского МИД Пётр Вавжик. После огласки ПиС попыталась аккуратно дистанцироваться от Вавжика — чиновника уволили из МИД, а его имя было оперативно вычеркнуто из списка кандидатов на выборах от правящей партии.

Однако на этот раз замять скандал будет нелегко. В том числе из-за Туска, который активно раскручивает эту тему. «Развязать антимигрантскую истерию, привлечь рекордное количество мигрантов, заработать миллионы на визах и, наконец, объявить референдум по миграции. Лукашенко по сравнению с ними дилетант», — заявил Туск.

По делу Вавжика власти Польши немногословны. И немудрено. Во-первых, история с продажей виз на уровне МИД ставит под сомнение всю политику партии — и в отношении миграционных угроз, и в плане дискредитации Белоруссии, которая якобы провоцирует миграционный кризис. Во-вторых, этот скандал произошёл крайне не вовремя и неизвестно как он повлияет на настроения электората. В-третьих, как и говорил Туск, это может быть лишь вершиной айсберга. Мог ли Вавжик проворачивать подобные дела за спиной Моравецкого и Качиньского? Пожалуй, об этом мы узнаем лишь в том случае, если победителем нынешней гонки станет «Гражданская коалиция».

Электоральные рейтинги показывают, что ПиС идёт немного впереди, однако этого недостаточно для формирования однопартийного правительства. А создавать коалицию с другими партиями и делиться властью Качиньский явно не желает. В этом плане стоит отметить, что «Гражданская коалиция» — это и есть своеобразный союз нескольких оппозиционных партий во главе с Туском. И в отличие от Качиньского, сила Туска в том, что он гораздо более гибкий политик, который уже доказал, что прекрасно умеет лавировать и находить пути решения даже в весьма непростых ситуациях. Может статься, что эти качества не только позволят ему совершить камбэк, вернуться в кресло премьера, но и отвести страну от пропасти вражды и конфронтации.

Вита ХАНАТАЕВА.
БЕЛТА.

В БРАТСКОЙ РЕСПУБЛИКЕ

«Гомсельмаш» — марка известная

ОАО «Гомсельмаш» поставит в нынешнем году в Витебскую область Белоруссии 100 комбайнов, более половины из них уже работают в полях северного региона. Об этом шла речь во время поездки председателя Витебского облисполкома А. Субботина в Гомельскую область, одним из пунктов которой стало посещение флагмана сельхозмашиностроения, сообщает БЕЛТА.

Как было отмечено, в Витебской области функционируют три технических центра предприятия — на базах Западно-Двинского, Оршанского и Глубокского агросервисов. Они занимаются предпродажной подготовкой гарантийной техники, сервисным обслуживанием и ремонтом.

Генеральный директор ОАО «Гомсельмаш» А. Новиков рассказал о производственном процессе, решении вопросов импортозамещения, других аспектах.

Как уточнили на предприятии, по итогам первого полугодия на «Гомсельмаше» произвели 1525 единиц самоходной техники. В целом же задача на 2023 год — произвести не менее 3 тысяч комбайнов (в 2022 году было 2,5 тыс.). Темпы роста экспорта по холдингу превысили 138%. Выручка от продаж увеличена более чем в 1,5 раза.

На предприятии идёт реализация двух инвестпроектов по модернизации производственных мощностей. По первому из них внедряется в производство 11 единиц современного оборудования, по второму — предусмотрено приобретение 167 единиц.

Имена карателей установлены

Генеральная прокуратура Республики Беларусь в ходе расследования уголовного дела о геноциде установила имена палачей белорусского народа в годы Великой Отечественной войны и послевоенный период из числа литовских и латышских карателей. Об этом сообщает интернет-портал RuBaltic.Ru со ссылкой на пресс-службу ведомства.

Отмечается, что на территории Белорусской ССР в годы войны с целью уничтожения населения действовали подразделения 2-го батальона литовской полиции, который был сформирован гитлеровцами из числа литовских националистов.

«Прибывший в БССР в октябре 1941 года 2-й батальон, который впоследствии был переименован в 12-й батальон, принимал участие в истреблении узников лагерей смерти, расправах над мирными жителями, уничтожении и разграблении населённых пунктов. В результате преступной деятельности 2-го (12-го) литовского батальона в период с июня 1941 по июль 1944 года на территории современной Республики Беларусь было убито свыше 31 тысячи мирных жителей и уничтожено не менее 28 населённых пунктов», — говорится в сообщении генпрокуратуры.

Нацистами и их пособниками также активно создавались латышские военно-полицейские формирования, к которым относились латышская добровольческая бригада СС в составе 1-го и 2-го полков, латышские полицейские батальоны, 19-я латышская добровольческая дивизия ваффен СС и латышские силы СД, получившие наименование Латышский легион СС.

«Подразделения латышских карателей принимали непосредственное участие в масштабных операциях по истреблению белорусского населения в период с 1942 по 1944 год, в уничтожении и разграблении населённых пунктов», — подчеркнули в ведомстве.

В прокуратуре отметили, что со списком нацистских преступников из числа латышских и литовских карателей, а также совершёнными ими преступлениями можно ознакомиться. По мере получения новых сведений он будет дополняться.

«После изучения данного списка не остаётся сомнений в надуманности отказов политических элит Литвы и Латвии в оказании правовой помощи в расследовании уголовного дела о геноциде белорусского народа под предлогом «причинения вреда их суверенитету или безопасности, правам и законным интересам граждан». Такая позиция свидетельствует об откровенном пособничестве в сокрытии военных преступников, элементарном отрицании ценности человеческой жизни, уклонении от реализации принципа неотвратимости ответственности и игнорировании международных обязательств», — заключили в прокуратуре.

Ранее власти Литвы и Латвии официально отказались помогать Минску в расследовании уголовного дела о геноциде белорусского народа в годы Великой Отечественной войны.

ЛАТИНСКАЯ АМЕРИКА

Юному поколению нужна защита

В отеле «Палко» в Гаване участники IV Международной конференции — 50 иностранных специалистов и 150 кубинских исследователей — на этой неделе делятся опытом защиты детей и подростков.

Мероприятие, инициированное министерством внутренних дел Кубы под эгидой представительства Детского фонда ООН (ЮНИСЕФ), стало новой возможностью для укрепления связей и сотрудничества, заявила заместитель начальника Управления по делам несовершеннолетних полковник Лусиана Каликстро.

До этого в кубинской столице в 2008, 2014 и 2017 годах состоялись три международные конференции по этой теме, в которых приняли участие в общей сложности 245 экспертов из разных стран.

Научная программа защиты подрастающего поколения будет разработана на предстоящей конференции в ходе пленарных заседаний со специальными выступлениями, обсуждения докладов, «круглых столов», а участники посетят кубинские центры, специализирующиеся на защите детей.

Такие вопросы, как забота о детях и подростках в новом Семейном кодексе Кубы, предотвращение насилия, лечение и защита детей и подростков-правонарушителей или жертв, а также влияние социальных сетей и целостное воспитание несовершеннолетних, станут темами дебатов.

Эта конференция является частью цели кубинского государства по обеспечению семейной и социальной среды, способствующей полноценному развитию новых поколений в атмосфере счастья, любви и понимания, как это установлено Конституцией и законодательной системой республики.

Каликстро отметила, что Куба подписала многочисленные международные соглашения по важнейшему вопросу защиты юного поколения.

Пренса Латина.

ПУЛЬС ПЛАНЕТЫ

СТЕПАНАКЕРТ. Непризнанная Нагорно-Карабахская Республика (Арцах) прекратит существование с 1 января 2024 года. Соответствующий указ подписал её лидер Самвел Шахраманян. Согласно документу, после его вступления в силу населению региона, в том числе жителям, находящимся за его пределами, необходимо ознакомиться с условиями реинтеграции, представленными Азербайджаном. Отмечается, что это нужно сделать с целью принятия в дальнейшем самостоятельного решения о возможности пребывания в Нагорном Карабахе или возвращения туда.

БУДАПЕШТ. Венгрия отказалась от ускоренного рассмотрения заявки Швеции на вступление в НАТО. Премьер-министр страны Виктор Орбан заявил, что не видит в этом необходимости, а заодно призвал Стокгольм прекратить политику очернения центральноевропейской республики и отказаться от регулярных замечаний на тему упадка в ней правовой культуры. В своём выступлении перед депутатами политик потребовал от Швеции уважать его страну, а уже потом обсуждать членство в Североатлантическом альянсе. Напряжение между Будапештом и Стокгольмом заметно усилилось в этом месяце после того, как в школах скандинавского королевства показали образовательный видеоурок о состоянии демократии в Венгрии.

ЛОНДОН. Аэропорт Гатвик, вторая по величине воздушная гавань британской столицы, отменил свыше 160 рейсов из-за вспышки COVID-19 среди персонала: 30% диспетчеров находятся на больничном. Кроме того, количество вылетов и прилётов ограничено до 800 в день.

РИМ. Италия вводит новую меру для беженцев. Теперь им придётся вносить залог в размере 5000 евро. Так они смогут избежать попадания в центры временного размещения при рассмотрении заявки. Ранее искатели лучшей доли могли находиться в стране без каких-либо ограничений и залогов. Правозащитники уже раскритиковали решение властей, назвав такой шаг вымогательством у тех кто спасается от войн и голода. Согласно статистике, 2023 года стал рекордным по числу прибывших в Италию мигрантов: в страну разными путями попали 133 тысячи человек.

По сообщениям информагентств подготовила **Елена МОРОЗОВА.**

ПРИБАЛТИЙСКИЙ БЛЕФ

Русских вынуждают покинуть Латвию

Около 3,6 тыс. россиян, проживающих в Латвии, получили предписание о необходимости покинуть территорию республики. Об этом заявила представитель Управления по делам гражданства и миграции МВД Майра Розе, сообщает интернет-портал RuBaltic.Ru.

Предписание получают те, кто не сдал экзамен по латышскому языку или не подал заявку на его прохождение.

«Тем, кто не сдал экзамен и не подал заявку, будет отправлено извещение о том, что им — а таких людей наберётся примерно 3600 — придётся покинуть республику», — сказала М. Розе и добавила, что не подавших заявку на прохождение тестирования россиян обяжут выехать из страны в течение 90 дней.

Ранее руководитель Государственного центра содержания образования Лиене Вороненко заявила, что большинство (!) граждан России, проживающих в Латвии, а это, как правило, пожилые люди, не сдали экзамен по латышскому языку с первого раза.

В Болгарии будут строить базу НАТО

Министр обороны Болгарии Тодор Тагарев заявил, что на строительство базы НАТО в стране потребуется более ста миллионов левов (50 млн евро), сообщает интернет-сайт BgNews.

По его словам, базу планируют построить в Ямболском районе (Юго-Восточный регион Болгарии), но окончательно место пока не выбрано. Около тысячи военнослужащих в настоящее время находятся в Болгарии, дислоцируясь на базе США «Ново Село».

Во время слушаний в парламентском комитете по обороне министр рассказал, что планируется уже к 2025 году создать инфраструктуру — казармы, здания для хранения техники, дороги — для многонациональной боевой группы альянса.

По сути, необходимо построить небольшой город. Тагарев пояснил, что у минобороны есть бюджетные ресурсы для проекта, плюс часть необходимых средств предоставит НАТО.

«Людям не о чем беспокоиться, — подчеркнул он. — При строительстве такой инфраструктуры появляются возможности для экономического и социального развития региона».

А тем временем тысячи болгарских граждан, которым «не о чем беспокоиться», выходят на акции протеста против действий нынешнего проамериканского правительства страны.

Борис ПЕТКОВ.

СООБЩАЕТ СИНЬХУА

500 крупнейших предприятий

Китайская конфедерация предприятий и Ассоциация предпринимателей КНР на днях обнародовали свою версию топ-500 крупнейших предприятий страны 2023 года, в которую вошли 264 компании из производственного сектора, что на восемь больше по сравнению с предыдущим годом. Примечательно, что такая тенденция сохраняется третий год подряд.

Нижняя граница для попадания в топ-500 с точки зрения выручки была установлена на уровне 46,998 млрд юаней (около 6,55 млрд долл.), что на 2,37 млрд юаней больше по сравнению с предыдущим годом.

Китайская национальная корпорация электросети State Grid, Китайская национальная нефтегазовая корпорация («Петрочайна») и Китайская нефтехимическая корпорация («Синопек») заняли в списке первые три места соответственно.

Количество компаний, чья выручка превысила 100 млрд юаней, увеличилось до 254, причём 16 из них заработали более 1 трлн юаней.

Выручка 500 крупнейших компаний в 2022 году росла стабильными темпами. Их совокупный доход составил 108,36 трлн юаней, что на 5,74 проц. больше, чем у компаний, вошедших в список 2022 года.

Исследования и разработки играли важную роль в повестке дня этих предприятий. Их затраты на НИОКР составили 1,58 трлн юаней, увеличившись на 9,07 проц., в то время как коэффициент интенсивности НИОКР достиг 1,85 проц., что на 0,04 п.п. больше, чем годом ранее.

❑ **Беспилотник с возможностью высокоточного позиционирования сантиметрового уровня осматривает автоматические линии опор ЛЭП.**

Все флаги в гости

30-я Китайская (Янлинская) ярмарка высокотехнологичных достижений в сфере сельского хозяйства прошла на территории Янлинской демонстрационной зоны высоких и новых агротехнологий, расположенной в провинции Шэньси на северо-западе КНР.

В мероприятии, озаглавленном «Здоровье почв и продовольственная безопасность», приняли участие более 1500 организаций из 39 стран и регионов мира.

МЕЖДУНАРОДНОЕ ОБОЗРЕНИЕ

Победа требует решимости

Действуя по правилам, установленным их противниками, левые силы подрывают свою опору среди трудящихся. С этой опасностью столкнулись власти Бразилии и Колумбии, балансирующие между смелыми шагами и буржуазной «законностью».

Успехи и уступки

Год, прошедший с избрания Лулы да Силвы президентом Бразилии, был непростым для выдвинувшей его прогрессивной коалиции. Спустя неделю после инаугурации правые группировки устроили попытку переворота. Сторонники бывшего главы государства Жаира Болсонару сохраняют влияние в парламенте и силовых органах.

Всё же новому правительству удалось удержать власть и добиться ряда успехов. Показателем служит одобрение деятельности президента. С весны оно выросло с 50 до 60 процентов, что является максимальным уровнем для руководителя Бразилии с 2012 года. Динамика говорит ещё и о том, что да Силва завоевал часть электората своего противника, ведь голоса между ними во втором туре разделились почти поровну.

Добиться этого помогли реформы, подорвавшие неолиберальный курс предыдущих шести лет. Возобновлено нормальное функционирование программы «Семейный кошелёк», объединяющей выплату пособий малоимущим, доступ к медицинским и образовательным услугам. Минимальная зарплата увеличена до 1320 реалов (26 тыс. руб.). В последний день лета на митинге в штате Пиауи президент объявил о запуске программы «Бразилия без голода». «Я хочу, чтобы трудящиеся снова могли питаться трижды в день и обеспечивать качественным питанием своих детей, — заявил он. — Наша главная проблема не в нехватке продовольствия, а в невозможности миллионов людей купить его».

Действительно, при правых режимах Бразилия вспомнила, что такое массовый голод. По данным ООН, 10 процентов населения испытывали острую нехватку продовольствия, ещё 33 процента ощущали отсутствие продовольственной безопасности той или иной степени тяжести. Решение проблемы может быть только комплексным, поэтому выплата пособий будет дополнена программами трудоустройства, обеспечения жильём и т.д.

Ряд важных шагов сделан для защиты природы и прав коренного населения. Интенсивность вырубки лесов сократилась за последний год на две трети. Если при Болсонару не было узаконено ни одной индейской территории, то с начала года племенам было передано шесть новых участков амазонских джунглей. Это требование Конституции, которая постановила вернуть коренным жителям все земли их исконного проживания.

Поставленные задачи не решить простым распределением имеющихся ресурсов — нужно созидание новых богатств. Для этого провозглашена программа ускоренного развития. Она предполагает рывок в индустриализации, кратный рост вложений в транспортную инфраструктуру, образование, здравоохранение и т.д. Стоимость смелой задумки оценивается в 1,7 трлн реалов (почти 34 трлн руб.). Найти необходимые средства власти планируют в том числе за счёт иностранных инвестиций, но, как подчеркнул да Силва, руководящая роль будет принадлежать государству.

Однако достижение целей правительства может быть сорвано правым большинством в парламенте. Из-за этого тормозятся запланированные инициативы, некоторые законопроекты проходят в урезанном виде. Одобренная нижней палатой налоговая реформа унифицировала громоздкую систему, заменив различающиеся в каждом регионе схемы налогов на потребление единым механизмом. Но даже столь скромный прогресс дался ценой уступок. Министерство финансов согласилось увеличить средства, направляемые в «депутатские фонды». Формально созданные для поддержки социально-экономических проектов в избирательных округах, они давно превратились в инструмент клиентелизма и скупки голосов. Другие задуманные пункты реформы вроде ликвидации лазеек для корпораций, повышенных налогов для офшорных инвестиций, роста нагрузки на богачей отложены в долгий ящик.

То же касается и других сфер. 17-я национальная конференция по здравоохранению потребовала свернуть с курса на коммерциализацию, который был взят при прежних режимах и обернулся чудовищными потерями во время пандемии. Аналогичные требования, только в отношении системы образования, выдвинул национальный студенческий союз. В ходе серии демонстраций звучали призывы отменить введённый пять лет назад потолок бюджетных расходов. Но решительных изменений пока не происходит. Тормозится пересмотр трудовой реформы 2017 года, урезавшей права профсоюзов, в том числе в сфере ведения коллективных переговоров, и давшей толчок росту неформальной занятости. По данным министерства труда, только в августе было обнаружено 532 человека, работавших в рабских условиях. На винодельнях в штате Риу-Гранди-ду-Сул в рассчитанных на полсотни человек бараках размещалось 200 рабочих. По утрам изнурённых людей будили током.

Вместо мобилизации трудящихся правительство предпочитает строго следовать «демократическим нормам», даже если эти нормы установила крупная буржуазия в своих интересах. Для получения большинства в парламенте власти пошли на включение в кабмин представителей более десяти партий, в том числе правых. Это приводит к размыванию прогрессивной повестки. В ходе последних перестановок с поста министра портов и аэропортов был уволен противник приватизации, член Бразильской социалистической партии Марсиу Франса. На его место назначен сторонник либеральных мер представитель партии «Республиканцы» Сильвио Кошта Фильо. Правому лагерю предложены посты в ведущем госбанке Caixa Economica Federal. Обсуждается включение в правящую коалицию двух десятков депутатов от Либеральной партии Жаира Болсонару, поддержавших налоговую реформу.

Для правительства да Силвы это не сулит ничего хорошего, тем более что попутчики не отказываются от своих идей. Правые фракции (в том числе из правящего альянса) создали комиссию для расследования деятельности Движения безземельных крестьян — массовой организации, выступающей за аграрную реформу. Отстранение от власти Дилмы Руссефф напоминает, что такие «союзники» предадут, едва кресло под президентом зашатается.

На первый взгляд, оппозиция дезорганизована. В июле Болсонару было запрещено баллотироваться на госдолжности в течение 8 лет. В то же время сняты обвинения с его ближайших соратников, включая экс-главу обороны Вальтера Брагу Нетто. Это несмотря на то, что недавно вскрылась связь генерала с американской охранной компанией CTU Security LLC, организовавшей убийство президента Гаити Жовенеля Моиза в 2021 году. Странную позицию заняла комиссия по расследованию попытки переворота 8 января. Заседания проходят в закрытом режиме, доступ к материалам ограничен даже для депутатов. Очевидно, кто-то хочет вывести из-под удара влиятельных силовиков. Последние в союзе с крайне правыми силами могут попытаться взять реванш, и это требует от власти задуматься, на кого она сможет опереться.

Роковые колебания

Перед сложным выбором оказались и власти Колумбии. Хотя пост президента занял Густаво Петро, выдвинувшая его левая коалиция «Исторический пакт» не получила достаточно мандатов для парламентского большинства. Чтобы провести реформы, правительство пошло на союз с буржуазными силами, включая Либеральную и Консервативную партии. Это дало некоторые плоды. Налоговая реформа позволила ввести прогрессивную шкалу, повысить корпоративные налоги, отчисления от горнодобывающих предприятий и т.д. Полученные средства направлены на социальные программы. Снизилась безработица, выросли реальные доходы трудящихся. К этому добавились успехи в урегулировании внутреннего конфликта. С крупнейшей партизанской организацией «Армия национального освобождения» заключено соглашение о прекращении огня на полгода, «национальный комитет участия» должен заняться устранением причин многолетнего противостояния.

Но вскоре в блоке произошёл раскол. Правые партии не поддержали реформу здравоохранения с заменой частных страховых компаний единой государственной. Этот шаг давно назрел: прибыль только одной из этих фирм — Grupo SURA — составила за год 103 млн долл., в то время как миллионы колумбийцев лишены доступа к элементарной медицинской помощи. Затронув интересы «большого бизнеса», планы властей вызвали правительственный кризис: Петро заменил свыше половины кабинета, а вчерашние союзники стали саботировать все его инициативы.

Наибольшее значение среди них имела реформа труда. Она включала сокращение рабочей недели с 47 до 42 часов, введение надбавок за работу в ночное время и компенсаций за незаконное увольнение. Усложнялась возможность заключения временных контрактов. «Владельцам капитала и средств массовой информации удалось заставить парламент пойти против достоинства трудящихся», — отозвался на неудачу Петро.

В свою очередь, проект реформы образования предусматривает расширение дошкольного обучения, ликвидацию неграмотности коренных народов, увеличение бюджетных мест в вузах. Обозначение образования в Конституции как «культурно-общественной услуги» предлагается заменить на «фундаментальное право каждого гражданина». Серьёзные изменения — с формированием государственного фонда на замену частным — должны были произойти в пенсионной системе.

Не довольствуясь срывом голосований, оппозиция перешла к более активным действиям. По её призыву начались демонстрации, буржуазные политики грозят переворотом. «Реформы Петро не пройдут. Очень скоро мы вернём Колумбию», — заявил экс-президент, влиятельный функционер Либеральной партии Сесар Гавирия. Ещё откровеннее выражается группа отставных офицеров во главе с Джоном Маруландой. «Мы сделаем всё возможное, чтобы прогнать бывшего партизана. Колумбия пойдёт по стопам Перу», — говорится в её обращении. В преддверии намеченных на 29 октября местных выборов усилился террор. В Нариньо, Магдалене и других департаментах произошли убийства кандидатов. С начала года зафиксировано более 120 расправ над профсоюзными и левыми активистами, правозащитниками, индейскими лидерами.

В свержении правительства заинтересован не только местный капитал. Десятилетиями Колумбия была главным сателлитом Вашингтона в регионе, а Петро недостаточно соответствует этой роли. Он требует пересмотра соглашения о свободной торговле с США, разорившей местных крестьян, и называет провальной «войну с наркотиками» под эгидой Белого дома. Об этом говорилось на конференции в городе Кали с участием 19 стран региона. Делегации обсудили создание латиноамериканского союза по совместному противодействию этому злу, отметив, что упор должен сместиться с борьбы против выращивающих коку бедняков на развитие сельских районов, образование и трудоустройство молодёжи, а также уничтожение организованной преступности.

Американские СМИ активно включились в антиправительственную кампанию. Телеканал Си-Эн-Эн даёт слово оппозиционерам, которые называют «лживые обещания Петро явной опасностью для демократии» и требуют смены власти. Орган латиноамериканских диссидентов — газета «Майами геральд» — опустилась до того, что обвинила Петро в наркозависимости, поскольку он якобы пропустил несколько мероприятий.

Ответ колумбийского руководства неоднозначен. С одной стороны, Петро не повторил ошибку коллег, испугавшихся обращения к народным массам. По его призыву на улицы вышли тысячи колумбийцев, разоблачивших поползновения правых сил и потребовавших одобрения реформ. «Ни одно прогрессивное изменение в мире не было достигнуто без рабочего класса на улицах и социальной борьбы», — подчёркивает Петро.

Отказавшись признать поражение, правительство снова внесло законопроекты в парламент. Однако теперь они содержат ряд уступок буржуазии. Например, трудовая и пенсионная реформы предусматривают длительный переходный период. Народной мобилизации препятствует нерешительность в проведении аграрной реформы. Помещикам-латифундистам принадлежит львиная доля сельхозземель, которая угрозами и террором десятилетиями отнималась у крестьян. Несмотря на это, правительство отказалось от экспроприации, объявив о выкупе по коммерческой цене. Из запланированных к перераспределению до 2026 года 1,5 млн га за минувший год выкуплено лишь 30 тыс. По позициям Петро бьют громкие скандалы. В одном из них замешан сын президента Николас, обвинённый в получении «отступных» от наркобаронов.

Не решаются власти разорвать путы зависимости от США. В стране остаются американские базы, недавно здесь прошли масштабные учения ВМС с участием западных и латиноамериканских стран. За этим последовала региональная оборонная конференция, на которой выступила глава южного командования армии США Лора Ричардсон. Обвинив Китай, Иран и Россию в «подрыве демократии», она призвала усилить сотрудничество в борьбе с этими «угрозами». Сохраняя рычаги чужого влияния, власти облегчают подрывную деятельность реакции.

Сергей КОЖЕМЯКИН,
политический обозреватель «Правды».

Советские имена

«Ойстрах и музыка — эти понятия стали неразрывны»

Сегодня, когда речь заходит о больших советских творцах, словно по какой-то негласной команде сверху, сознательно не говорят об их убеждениях, о взглядах на окружающий мир, о преданности Советской власти и Коммунистической партии. Оно в общем-то и понятно, так того или иного художника представить куда как проще. Вот, дескать, жил, творил, но от политики был далёк. А то и вовсе Советы не любил, хотя и помалкивал. Или просто был аполитичным. Жил своей закрытой жизнью. Ну чем, скажите, не идеальная картина?

Да, для нынешних нуворишей от искусства картина благостная, радующая замутнённый глаз. Вот только правда заключалась в ином. Большинство художников той славной эпохи были всё же советскими. Советскими по духу, мировоззрению, взглядам на жизнь. Таким всецело советским художником был и выдающийся скрипач, дирижёр Давид Ойстрах, чей 115-летний юбилей со дня рождения приходится на 30 сентября текущего года.

«Моё формирование как музыканта происходило в первые годы революции, в трудный период становления Советского государства, — писал Давид Фёдорович в апрельском номере журнала «Советская музыка» за 1970 год. — Идеи Октября, идеи Владимира Ильича Ленина нашли живой отклик в среде прогрессивных музыкантов старшего поколения, моих учителей и коллег. Будучи тогда очень молодым, я, тем не менее, уже в то время воспринял от них мысль о том, что мы, музыканты, нужны нашему государству, что мы обязаны стать верными помощниками делу революции. Воспитанный, как и мои сверстники, на таких идеалах, я не мыслю своей деятельности вне задач нашей партии, нашей страны. И как же велики эти задачи, как почётны они и ответственны! Разве в первых же декретах Советской власти, подписанных Лениным, не указан весь дальнейший путь нашей культуры, и в частности музыкального искусства? Разве не заботам Ленина мы обязаны тем, что в столь бурные годы нам удалось сохранить сокровища живописи и литературы, замечательные музыкальные учреждения, театры, консерватории, наконец, даже музыкальные инструменты и ноты?»

Приведённая пространная цитата из небольшой статьи, написанной к столетнему юбилею Ленина, о многом говорит. И прежде всего о том, что один из самых знаменитых и чрезвычайно талантливых скрипачей XX столетия, дирижёр и педагог, которому рукоплескали во многих странах мира, признавая его неоспоримый гений самобытного, талантливого музыканта, был искренне верен своему государству и партии коммунистов. Ведь они дали ему реальные возможности профессионально расти, совершенствоваться, покорять новые вершины и выходить на мировые просторы, где у него с каждым годом становилось всё больше поклонников, восхищавшихся талантом этого скромного маэстро из Советской России. Из той самой, где талантливых мастеров не могло быть априори, где их власть якобы зажимала, создавала им невыносимые условия и заставляла творить по заказу.

К подобной чуши, не единожды слышимой ими на Западе, они не просто привыкли, но и относились философски. Собака лает — караван идёт. Да и трудно переубеждать зомбированных людей. Куда интереснее общаться с теми, кто прекрасно осознавал, что в «несвободной» стране никак не могли свободно творить такие глыбы, как Ойстрах. Причём творить во всю мощь, задействовав весь свой недюжинный потенциал. Да и условия ведь им создавались удивительные, позволявшие не испытывать материальных трудностей и работать в комфортных, оснащённых лучшими приспособлениями и инструментами музыкальных залах и консерваториях.

Всё это Ойстраху было прекрасно известно, ведь путь его в музыке начинался в юношеские годы и говорить правду за рубежом для него посему не представляло никакого труда. Да и немало было тех, кто эту правду принимал и воспринимал, причём в таких странах, как США, Великобритания, Франция, Бельгия, Австрия, Нидерланды, Швеция, Италия, Япония и других, в которых творчество Ойстраха по большому счёту превозносили столь высоко, что на концерты мастера мечтали попасть, считая такую возможность настоящим везением. А в тех же всемирно известных Кембриджском и Оксфордском университетах музыканту присвоят почётную степень доктора, признавая тем самым выдающийся вклад Ойстраха в мировое музыкальное искусство.

Помимо этого, Ойстрах состоял почётным членом Королевской академии музыки (Великобритания), музыкальной академии «Санта Чечилия» (Италия), Американской академии искусств и наук (США), Шведской музыкальной академии (Швеция), Немецкой академии искусств (ГДР). Он был избран почётным профессором Музыкальной академии имени Ференца Листа (Венгрия), почётным членом Бетховенского общества и Общества друзей музыки (Австрия). За свои записи скрипач неоднократно получал «Гран-при» различных зарубежных фирм.

Один из самых известных дирижёров XX века, американец Юджин Орманди вспоминал: «Давид Ойстрах был не только величайшим скрипачом нашего века, но и одним из величайших людей, с которым сталкивались я и наш оркестр.

Глубокая и искренняя дружба между нами началась на первой же репетиции, когда он играл с Филадельфийским оркестром (в 1955 году). И наше уважение к его артистизму и к тому, что он знал не только скрипку, но и музыку и исполнительское искусство вообще, возрастало с каждым концертом.

Трудно проанализировать гений Ойстраха, но, несомненно, в нём отражалась многогранность и великого человека, и великого музыканта».

А известнейший британский музыкальный продюсер прошлого столетия Вальтер Легге, впервые услышавший Ойстраха в 1937 году в Лондоне на приёме в советском посольстве, писал: «Ойстрах принадлежал к категории безупречных исполнителей: у него не было ничего случайного, каждая нота, каждая краска, каждый нюанс были отточены настолько, что всякие неточности при публичном исполнении исключались… К тому же всё освещалось вдохновением и фантазией художника… Он был больше музыкантом-скрипачом, нежели инструменталистом-скрипачом. Техническая мощь Ойстраха была безгранична, но он избегал исполнять чисто виртуозные пьесы из музыкальных соображений. Характерно, что первым произведением, сыгранным на бис в «Карнеги-холле», был «Листок из альбома» Вагнера — медленная пьеса, не требующая ничего, кроме благородного легато и искреннего музыкального выражения. Когда он кончил играть, я посмотрел в соседнюю ложу, где сидел Исаак Стерн (всемирно известный американский скрипач. — **Р.С.**), и увидел, что его глаза, как и, без сомнения, глаза сотен других слушателей, были полны слёз…»

При этом нельзя не сказать, что сам Ойстрах был дружен не только с упомянутыми музыкантами, но и с большинством других самых маститых, с мировой славой музыкантов-скрипачей XX столетия. И все они признавали Ойстраха выдающимся своим собратом по искусству, отдавая ему должное и считая за честь быть с ним в добрых отношениях.

Выдающийся русский советский композитор Дмитрий Кабалевский вспоминал о том, как он в начале 1945 года, когда ещё не окончилась война, был в Хельсинки и навестил там патриарха финской музыки с мировым именем Яна Сибелиуса. Эта встреча проходила в загородном доме выдающегося композитора, где тот жил постоянно и много лет, никуда не выезжая, даже в столицу на музыкальные фестивали, посвящённые его музыке. «Сибелиус рассказал мне, что, невзирая на то, что это грозило судом военного трибунала, он старался в военные годы слушать по радио музыку из Советского Союза, — рассказывал Дмитрий Борисович. — И на мой вопрос, что из услышанного произвело на него наибольшее впечатление, он, не задумываясь, ответил: «Скрипичный концерт какого-то композитора с армянской фамилией в исполнении замечательного скрипача со странной фамилией вроде Остер…» Надо ли разъяснять, что это был концерт Арама Хачатуряна в исполнении Давида Ойстраха…»

Содружество Давида Фёдоровича с Арамом Ильичом можно рассматривать как синтез мысли, таланта, уникального трудолюбия, артистичности, виртуозности двух гениев. Но в жизни нашего героя присутствовали ещё два его наставника, без которых творческое восхождение к вершинам мастерства было бы невозможным. Это великие Сергей Прокофьев и Дмитрий Шостакович. Хотя яркой страницей биографии Ойстраха было и сотрудничество с тем же Кабалевским. Большим событием следует считать и творческое содружество скрипача с легендарным Николаем Мясковским. Именно Ойстраху доверят они исполнение своих скрипичных произведений. И всё же триумвират Прокофьев — Шостакович — Хачатурян, пожалуй, на его работе отобразился в наибольшей степени.

Скрипичный концерт Хачатуряна Ойстрах впервые исполнит в 1940 году, а Вторую сонату для скрипки и фортепьяно Прокофьева он представит слушателям в 1944-м. Впервые услышавший скрипача в 1934 году Шостакович через два десятилетия подарит ему свой Первый скрипичный концерт, а затем очередной концерт и сонату. И все эти сочинения Ойстрах исполнит блестяще. Добрые, дружеские отношения сложатся у него с этими выдающимися композиторами, и поддерживаться они будут, что называется, до последнего. Фактически именно они станут теми светилами, которым представится возможность стать для скрипача друзьями-наставниками, к которым он всегда будет прислушиваться. Той же монетой будут отвечать ему и эти корифеи, признавая его бесспорный музыкальный гений.

«Ойстрах и скрипка, Ойстрах и музыка — эти понятия стали неразрывны, — писал Шостакович. — Его замечательное искусство давно завоевало мир. Не было уголка на земле, где бы не восхищались его удивительной, неповторимой игрой. Громадный репертуар Ойстраха включал в себя произведения мировой музыкальной классики, современной советской и зарубежной музыки. Многие скрипичные произведения впервые прозвучали в его исполнении, в том числе и мои. В последние годы Давид Фёдорович увлёкся дирижированием. И тут его могучее дарование проявилось с истинной глубиной и блеском».

«Давид Ойстрах был гениальным скрипачом, — говорил Хачатурян, — изумительным музыкантом, всесторонне развитым человеком. Он был настолько одарён, что поднимался в искусстве выше многих замечательных музыкантов современности…

На всём творчестве Давида Ойстраха, что бы он ни делал — играл, дирижировал, преподавал, — лежал особый отпечаток яркого индивидуального стиля, высокой гуманистичности — драгоценных качеств, присущих лишь великим музыкантам».

Крупнейшие наши композиторы не кривили душой, произнося эти слова, прозвучавшие тогда, когда Давид Фёдорович уже покинул этот мир. Они говорили ему их и при жизни, зная о том, что в нём не было ни заносчивости, ни самолюбования, ни амбиций. Всю жизнь оставаясь необычайно скромным человеком, Ойстрах к своей всесоюзной и мировой славе относился спокойно, без лишней суетности и эмоциональности, воспринимая её как должное признание его заслуг перед музыкальным искусством.

Не о званиях и наградах думал он, когда начинал свой артистический путь. «…Я могу точно утверждать, что появился на свет вместе с инструментом. Играть — это мне всегда легко удавалось и полностью вошло в мой психологический повседневный процесс», — скажет скрипач в интервью одному из изданий ГДР. И словами этими как бы приоткроет завесу в свой богатейший внутренний мир, вращавшийся вокруг музыкального искусства и, естественно, скрипки, впервые очутившейся в его руках в четырёхлетнем возрасте. И не просто оказавшейся на какое-то время, а закрепившейся в этих тонких и виртуозных руках на всю последующую жизнь, увы, прервавшуюся достаточно рано, на взлёте, при наличии многих нереализованных планов и начинаний, которые, в какой-то мере, попытается воплотить в жизнь сын Давида Фёдоровича — талантливый скрипач Игорь Ойстрах.

Столь раннее знакомство со скрипкой, наверное, не было случайным. Давиду посчастливилось родиться в очень музыкальной семье. Его отец играл на скрипке, а мать пела в хоре Одесского оперного театра, и начиная с четырёх лет он уже стоял за кулисами во время репетиций или сидел в оркестре. Заниматься же на скрипке Ойстрах начнёт с пятилетнего возраста, и педагогом его станет Пётр Столярский, совмещавший тогда педагогическую деятельность с игрой в оркестре Одесского оперного театра. Этому выдающемуся наставнику, стоявшему в те годы во главе музыкальной школы, и выпадет честь воспитать впоследствии всемирно известного скрипача. Благо в руки одарённого учителя попадёт «податливый материал». Мальчик в действительности проникнется любовью к музыке, к инструменту, он привыкнет к упорному труду и осознает все его преимущества.

Годы учёбы Давида пришлись на время Первой мировой войны. Отец его был призван в армию, и семье материально жилось очень трудно. Не раз, в силу объективных причин, приходилось «делать невольные перерывы в занятиях».

Жизнь между тем бурлила. Февраль, Октябрь 1917 года, интервенция, Гражданская война. «Наконец, в Одессе твёрдо установилась Советская власть, — писал Ойстрах в статье «Мой путь», подготовленной к пятидесятилетнему юбилею и опубликованной в журнале «Советская музыка» (1958, №9). — Вспоминаю первые заботы о нас, учащихся школы Столярского. Нам стали выдавать специальный паёк хлеба. Именно тогда у меня впервые зародилось очень радостное сознание, что мы кому-то нужны, кто-то, очень важный и большой, считает необходимым поддерживать нас, маленьких скрипачей. Не забуду день, когда я, счастливый и гордый, пришёл домой и выложил на стол целую буханку хлеба — полученный мной от государства паёк за неделю».

Молодой Советской власти дело было не только до маленьких одесских скрипачей. Как известно, с первых своих дней она основательно взялась поддерживать культуру и искусство. Все эти новшества прошли на глазах у совсем юного Ойстраха. И он не мог не радоваться и не гордиться тем, что его скрипичная игра востребована. Тем более что с каждым годом он не переставал профессионально расти, совершенствоваться, обрастать мастерством и практическими навыками.

Первый сольный концерт Ойстраха состоится в Одессе в 1924 году. На нём он исполнит концерт Баха, «Дьявольские трели» Тартини, «Цыганские напевы» Сарасате и ряд виртуозных пьес. В одесских газетах тогда появятся и первые рецензии, отметившие успех концерта и положительную игру юного исполнителя.

«Вспоминаю себя в те годы, — писал Давид Фёдорович, — и мне представляется, что играл я тогда достаточно свободно, бегло, интонационно чисто. Однако впереди ещё были долгие годы упорной работы над звуком, ритмом, динамикой и, конечно, самое главное — над глубоким постижением внутреннего содержания музыки».

Тут впору сделать важное уточнение. В силу своей скромности, Ойстрах не считал необходимым серьёзно заниматься беллетристикой, так как являлся в первую голову музыкантом и в общем-то не обладал свободным временем. Потому и не оставил потомкам обширных мемуаров. Но, отметим, при этом над «глубоким постижением внутреннего содержания музыки» он продолжал работать на протяжении всей своей жизни. И оно-то, к счастью, и позволило ему в зрелые годы встать за дирижёрский пульт. Тем самым он как бы поднимется на ступень выше, с которой и заявит о своих феноменальных возможностях не просто музыку слышать и постигать, а и внедряться в самое её существо, в те начала, без которых не было бы возможным её рождение.

Безусловно, к дирижёрской деятельности, как и к высотам музыканта-скрипача, Ойстрах придёт не сразу. Этому будут предшествовать долгие годы кропотливого труда, обучение в Одесской консерватории (по классу П.С. Столярского), которую он окончит в 1926 году, активная гастрольная деятельность.

Двадцатилетним перспективным музыкантом, подающим надежды и уверенно о себе заявившим, Ойстрах переезжает в Ленинград, а затем, буквально через пару месяцев, в Москву, ставшую для скрипача родной и любимой.

Первое время, по воспоминаниям Ойстраха, в столице он был «чужим» и ему приходилось выступать «главным образом в качестве «антуража» в концертах известных певцов и балерин». Но по прошествии десятилетий скрипач этому опыту окажется благодарным. «Должен сказать, что эти выступления оказались очень полезными, так как благодаря им я объездил всю страну, познакомившись с широкой демократической аудиторией».

И всё же переезд в Москву сыграл в жизни Давида Фёдоровича важную роль. Это помогло ему не только попасть в профессиональную музыкальную среду, но и приобщиться к московской культурной жизни, дававшей возможность посещать театры и выставки, концерты и музеи, ну и, конечно, общаться с интересными людьми, артистами, музыкантами, представителями других сфер культуры и искусства.

С 1931 года молодой Ойстрах станет выступать в Москве и с сольными концертами, вначале в Малом зале консерватории, а затем и в Большом. А в 1933 году он впервые сыграет в один вечер сразу три концерта — Моцарта (Четвёртый), Мендельсона и Чайковского. И сыграет успешно: публика его выступление воспримет более чем благосклонно.

Талантливого, одарённого скрипача, что и не удивительно, заметят профессионалы, и уже в 1934 году по предложению директора Московской консерватории профессора Александра Гольденвейзера Ойстрах приглашается в состав педагогов Московской консерватории. А было-то ему всего каких-то двадцать пять лет. Но явные дарования молодому музыканту скрыть было никак нельзя. Для специалистов же стало очевидным, что Ойстрах обладает не только артистизмом, а чем-то значительно большим. И большее это вращается в других плоскостях, в том числе и в педагогической.

Мудрые наставники тогда примут верное решение. До конца своей жизни Давид Фёдорович будет заниматься преподавательской деятельностью. В 1971 году журналисту из ГДР Ойстрах с гордостью поведает: «Несмотря на мою многостороннюю деятельность, каждую свободную минуту я отдаю в Москве преподаванию в консерватории имени Чайковского и думаю, что занимаюсь со своими учениками успешно. Я очень люблю эту работу. Здесь часто получаешь новые знания, находишься в общении с молодыми людьми. Я счастлив, что у меня много высокоодарённых учеников и учениц. Среди них уже есть молодые мастера. Из моего класса вышли 17 скрипачей, имеющих первые международные премии, многие другие успешно проявили себя на международных конкурсах».

Среди учеников Ойстраха было немало лауреатов всесоюзных и международных конкурсов, а также скрипачи из Франции, ФРГ, Нидерландов, Австрии, Югославии, Румынии, Болгарии, Чехословакии, Польши, Турции, КНДР, Австралии.

О том же, каким Ойстрах был педагогом, откровенно высказывался известный советский и российский скрипач и музыкальный педагог, народный артист РСФСР Виктор Пикайзен: «Говоря о работе Давида Фёдоровича с учениками, я бы отметил прежде всего его доброжелательность. Всегда он умел выделить в игре ученика что-то хорошее, ободрить его, вдохнуть в него веру в себя. Второе: подобно тому, как Давид Фёдорович феноменально читал с листа любую музыку, представляя её в своём уме заранее, так он моментально ощущал, как его ученик настроен, собран он или разболтан, над чем он больше работает, над чем меньше…

Основное внимание Давид Фёдорович обращал на музыкальное становление ученика, в то же время он энергично боролся против всякого оригинальничанья, вычурности. Всё должно было идти от музыки. Даже в чисто виртуозных пассажах он советовал найти музыкальный смысл».

Такое отношение к творчеству было для Ойстраха столь же естественным, как повседневная работа с инструментом. И к нему он пришёл не только потому, что получил блестящее музыкальное образование и имел возможность общаться с лучшими музыкантами того времени, придерживавшимися строгих правил. Дело было ещё и в том, что считал музыку серьёзным занятием, не дающим основания для проявления расхлябанности, небрежности к исполнению своих обязанностей, вседозволенности, каких-то экспериментов, уводящих от глубинных основ, заложенных в то или иное музыкальное сочинение. Строгое следование первоисточникам позволяло, разумеется, над музыкой работать, интерпретировать, но, по разумению Ойстраха, «интерпретатор должен учиться умению подчиняться желанию композитора». «Это трудно, — говорил выдающийся скрипач и дирижёр, — особенно в молодости. И только с годами приходит понимание ответственности за правильную интерпретацию, а также умение разбираться во внутреннем мире музыки. Но в конце концов это приводит к индивидуальному пониманию и обеспечивает собственную трактовку».

Педагогическая деятельность Ойстраха была столь многогранной, что уже в 1939 году, после пяти лет её ведения, ему присвоят звание профессора. И это при том, что она не являлась для него основной, так как прежде всего он продолжал оставаться артистом. Причём успешным, добивавшимся весомых результатов и побеждавшим на различных музыкальных конкурсах. Так, в 1935 году Ойстрах завоёвывает первую премию во II Всесоюзном конкурсе музыкантов-исполнителей и вторую премию в Международном конкурсе имени Г. Венявского в Варшаве.

Блистательную победу одержит он в 1937 году и на Международном конкурсе имени Э. Изаи в Брюсселе, с которого, собственно, начнётся его всемирная популярность. Там же он познакомится с известным австрийским скрипачом и композитором Фрицем Крейслером. Тот даст высокую оценку игре молодого советского скрипача, который буквально произвёл тогда настоящий фурор и показал силу и мощь советской скрипичной школы. В этом же году родится и сонатный дуэт Ойстраха и известного пианиста Льва Оборина, с которым они будут поддерживать добрые отношения и в последующие годы.

Предвоенные годы отметятся также и тем, что в 1939 году Ойстрах впервые исполнит посвящённый ему концерт Мясковского, а годом позже — посвящённый ему концерт Хачатуряна. Уникальное событие будет ожидать советских слушателей и в 1941 году. На свет появится трио: скрипач Ойстрах — пианист Оборин — виолончелист Святослав Кнушевицкий. Просуществует же это трио до 1963 года — года смерти Кнушевицкого.

Военное лихолетье потребовало от Ойстраха полной отдачи сил и энергии, этим он как бы вносил и свой личный вклад в общее дело борьбы с ненавистным врагом. Отказавшись покинуть Москву, он был в числе тех музыкантов, которые продолжали давать концерты в холодных, но переполненных залах, встречавших артистов тепло и доброжелательно. Силами этих бесстрашных артистов-патриотов ни на один день не прекращались транслировавшиеся на весь Советский Союз и на многие страны мира передачи музыкального радиовещания. Это был голос непокорённого народа, голос, который раздавался из самого сердца большой и любимой Родины, заявлявшей тем самым о том, что мужество и уверенность в победе живут не только в артистах, они живут в каждом советском человеке, продолжающем трудиться, бороться и верить в добро и справедливость.

Но не только в Москве играл тогда скрипач. Он летал в осаждённый Ленинград и выступал там перед его героическими защитниками. Гастролировал он также в Свердловске, Челябинске, Магнитогорске, Вологде. Был он в то суровое время и членом военно-шефской комиссии Московской консерватории, участником концертов «Консерватория — фронту».

О том, как проходили те концерты, вспоминал Арам Хачатурян: «2 августа (1942 г. — **Р.С.**) в Свердловске Ойстрах исполнил мой Скрипичный концерт. Был полный сбор, несмотря на жару и ливень. Я удовлетворён и игрой, и степенью успеха. Обычно артисты успех измеряют тем, сколько раз вызвали и сколь шумно вела себя аудитория. Так вот — вызвали Ойстраха 5 раз, меня 4, и аудитория сильно шумела!»

В самое грозное для Советского государства время, в 1942 году, Ойстрах становится членом Всесоюзной коммунистической партии (большевиков), идеалам которой служил своим творчеством, своей общественной деятельностью до самого конца своей жизни.

А в 1943 году его удостоят Сталинской премии первой степени. «Радостно сознание того, что служение любимому искусству, отражающееся в моей концертной деятельности, получило столь высокую оценку Партии и Правительства, — писал Ойстрах в опубликованном «Правдой» письме на имя тов. Сталина. — Я вношу полученную премию 100000 рублей в особый фонд Главного командования для скорейшего разгрома вражеских полчищ — губителей мировой культуры и искусства…»

После предыдущей высокой награды в 1953 году Давида Фёдоровича удостоят высокого звания народного артиста СССР, а в 1960-м ему присвоят Ленинскую премию. Также Советское государство его наградит двумя орденами Ленина и двумя орденами «Знак Почёта», многими медалями.

В послевоенные годы и вплоть до самой смерти, случившейся 24 октября 1974 года в Амстердаме, где он возглавлял жюри V Международного конкурса имени П.И. Чайковского, Давид Ойстрах будет жить насыщенной жизнью артиста, дирижёра, педагога, общественного деятеля, страстного пропагандиста музыкального искусства. Таким жизнерадостным виртуозом он и запомнится своим соотечественникам и мировой музыкальной общественности, и сегодня называющей его одним из самых великих скрипачей XX столетия. Давайте же и мы не будем забывать этого доброго гения.

Руслан СЕМЯШКИН.

ШАХМАТЫ

Под редакцией международного гроссмейстера Константина Чернышова

«Месси композиции»

Данила Павлов родился 22 сентября 2002 года в Волгограде в семье инженеров «Волгоградского сталепроволочноканатного завода» (ВСПКЗ).

Мальчик познакомился с шахматами в 4 года, но с детства увлекался и другими видами спорта: занимался спортивной гимнастикой, футболом (выступал за ФК «Судостроитель») и гандболом. Младший брат Данилы Иван стал чемпионом Европы среди юношей по современному мечевому бою. Данила начал свой путь в шахматной секции СК «Темп», а его первыми тренерами стали Валерий Воронцов и Владимир Гончаров. После первых успехов перешёл в ДЮСШ №20, выполнил в 9 лет разряд кандидата в мастера спорта. Здесь его курировали ведущие волгоградские специалисты — Артём Несытов, Александр Маслак и Александр Худяков. В гимназии №7, где обучался Данила, собралась сильная шахматная команда, ставившая себе задачу победить на всероссийской «Белой ладье». В период с 2013 по 2016 год Павлов 4 раза подряд был капитаном своей команды в финалах «Белой ладьи». В 2013 году Данила завоевал золотую медаль на второй доске, за что получил путёвку в высшую лигу Детского первенства России. Также Данила в 2012 и 2015 годах становился обладателем детско-юношеского кубка России в своей возрастной категории. С 2014 года юный шахматист стал обучаться шахматной композиции. Первый тренер по композиции — мастер спорта Евгений Ваулин. За достижения в области спорта в 2015 и в 2016 годах Данила Павлов являлся стипендиатом Волгоградской городской думы. В 2016 году на Конгрессе WFCC в Белграде ему было присвоено звание международного мастера ФИДЕ по решению шахматных композиций. В 2017 году Данила вместе с семьёй переехал в Москву, где продолжил изучение шахматной композиции под руководством многократного чемпиона мира в этой дисциплине Андрея Селиванова. В практической игре выступал за «Юность Москвы», с 2018 года — за СШ «Школа Анатолия Карпова» (тренеры — гроссмейстеры Андрей Калинин и Ирина Василевич). Успехи Павлова не ограничивались одними лишь состязаниями по решению: в 2018 году он стал мастером ФИДЕ, позднее становился призёром турниров в Фуджейре (ОАЭ, 2019), Больцано (Италия, 2021) и на Родосе (Греция, 2021).

Ну а в композиции одарённый юноша вскоре выдвинулся в число ведущих спортсменов России, а потом и мира. В 2019 году за победу на чемпионате Европы по решению министерство спорта РФ присвоило Даниле Павлову звание гроссмейстера России. А за победу на чемпионате мира 2021 года Конгресс WFCC присвоил Даниле титул международного гроссмейстера ФИДЕ по решению шахматных композиций.

В 2022 году Данила Павлов в течение одного года победил во всех международных и всероссийских официальных соревнованиях по решению композиций. Он выиграл индивидуальные чемпионат мира, чемпионат Европы, чемпионат России, Кубок мира, Кубок России, Всемирный интернет-турнир, а также стал чемпионом мира, Европы и России среди юниоров. В этом же 2022 году он был награждён Почётной грамотой МГФСО Москомспорта. Бессменный лидер мирового рейтинга по решению шахматных композиций вносит большой вклад в подготовку молодых российских решателей и российской сборной по решению. Организатор мастер-классов и тренингов в Суздале, Дзержинске, Воронеже, Якутске и Сочи. Многие его ученики становились лучшими на первенствах мира, Европы и России. Данила Павлов — главный судья первенства России среди учащихся по решению шахматных композиций 2023 года в Сочи. После победы в мировом первенстве 2023 года Данила Павлов стал трёхкратным чемпионом мира. В истории шахматной композиции никогда не встречалась такая доминация одного спортсмена, поэтому Павлова часто называют «Карлсен композиции» или «Месси композиции».

Позиция из мира композиции Г. Ринк, *1935 год*

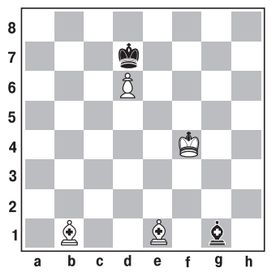

Ход белых.
1. **Kpe5 Ch2+** 2. **Kpd5 Cxd6** 3. **Cf5+ Kpc7** 4. **Ca5+**
И белые выигрывают.

КРОССВОРД

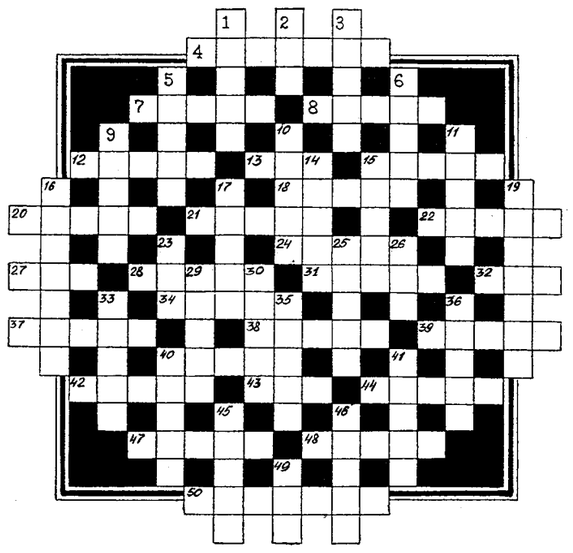

По горизонтали: 4. Перерыв в работе, вредный для здоровья. 7. Орган, существующий и у растений, и у человека. 8. Жидкое котельное топливо. 12. Небесное создание. 13. Показная роскошь. 15. Шумное растение *(песенн.)*. 18. Приглушённый грохот, гул. 20. Ответ на удар или обиду *(разг.)*. 21. Исторический район Киева, а также край юбки. 22. Вода, вода, кругом вода. 24. Всемирное бедствие *(по Библии)*. 27. Вместилище семи пядей. 28. Цветочный горшок *(по С. Ожегову)*. 31. Изобретение венгерского инженера Рубика. 32. Роман И. Тургенева. 34. «Императорская» опера А. Рубинштейна. 37. Цель при разгадывании кроссворда. 38. Перевозчик зайцев *(по Н. Некрасову)*. 39. Простая грузоподъёмная машина. 40. Документ на получение чего-либо. 42. Плохо дело *(просторечн.)*. 43. Длинная сосулька вверх растёт *(загадка)*. 44. «Цивилизованный» плетень. 47. Бывает текстильный *(абака)*, а бывает декоративный и съедобный. 48. Человек, над которым смеются по его желанию. 50. Первый момент любви с первого взгляда.

По вертикали. 1. Парнокопытная жвачная девица. 2. Он нужен учителю и бильярдисту. 3. Слово, из-за которого поссорился Иван Иванович с Иваном Никифоровичем *(Н. Гоголь)*. 5. Бессмертный сказочный персонаж. 6. Сталь для кинжалов и сабель. 9. Портянки к лаптям. 10. Крепкий раствор сахара. 11. Неотъемлемая часть бублика. 14. Деталь музыкального струнного инструмента, одинаково читаемая и слева, и справа. 15. Очень большое «лукошко». 16. Качество сатиры — не юмора. 17. Местная разновидность языка. 19. Часть головы, черепа. 23. Феодальный правитель на Востоке. 25. Природное явление, которое можно напустить на любое дело. 26. Хлебосольное торжество. 29. И дорожная разметка, и животное. 30. Помещение в бане, гостинице. 33. Почти омоним: сороковая часть бочки *(старинная мера)* и ясная сухая погода. 35. «Веселится … — Муха замуж идёт». (*К. Чуковский*) 36. Плод некоторых пальм. 40. Обезжиренное сепаратором молоко. 41. Снаряд, на котором спортсмен как мячик. 45. Рыбка семейства анчоусов. 46. Живая … лучше мёртвого рысака *(послов)*. 49. Пиво + водка.

Ответы на кроссворд, опубликованный в №103

По горизонтали: 5. Рагу. 7. Енот. 8. Сверчок. 9. Дуга. 10. Линь. 11. Ловушка. 16. Алеша. 17. Абзац. 18. Перст. 19. Отвал. 21. «Налим». 23. Призрак. 26. Гера. 27. Опыт. 28. Триолет. 29. Цинк. 30. Икра.

По вертикали: 1. Бахус. 2. «Русалка». 3. Реклама. 4. Сосна. 6. Фрау. 12. Валенки. 13. Шекспир. 14. Элита. 15. Парик. 20. Лопатка. 21. Никотин. 22. Мерин. 24. Звон. 25. Мымра.

Планета протестует

Обострение противоречий между ведущими мировыми державами, экономическая война, объявленная Западом России и Китаю, резко активизировали мировое протестное движение: по всей планете постоянно проходят демонстрации, спровоцированные антисоциальной политикой правительств, ущемлением прав и свобод граждан, коррупцией в высших эшелонах власти и нежеланием руководства стран радеть о благе своего населения.

Афины

Общественно-экономические диспропорции, достигшие в современном капиталистическом мире чудовищных размеров, вынуждают трудящихся всё чаще прибегать к крайним протестным мерам — забастовкам, дающим властям сигнал о том, что широкомасштабное наступление на права и свободы народа грозит неминуемым социальным взрывом. Однако консервативное правительство Греции, нежелающее учитывать интересы населения, а потому проталкивающее через парламент очередную трудовую реформу, носящую явно дискриминационный характер, видимо, не осознаёт всей опасности сложившейся ситуации и недооценивает степень недовольства граждан.

А ответом на стремление команды премьера Кириакоса Мицотакиса, лидера правящей партии «Новая демократия», сделать рабочий день «более гибким», стала 24-часовая общенациональная забастовка бюджетников — первая после переизбрания председателя кабмина в июне. Мощное антиправительственное выступление организовали крупнейшие профобъединения страны, в том числе связанный с Компартией Греции Всерабочий боевой фронт, Конфедерация госслужащих, Федерация учителей средних государственных школ, Профсоюз морских работников, Федерация служащих госбольниц, Афинский центр труда, Всегреческий союз инженеров и торгового флота, десятки отраслевых и производственных профсоюзов республики. Все они считают новый законопроект подрывом устоев трудовых отношений. Массовые митинги и шествия, участники которых — пожарные, педагоги, врачи, инженеры, транспортники — скандировали: «Либо их прибыль, либо наши жизни», «Мы не станем современными рабами», «Мы хотим вернуть наше украденное время», «8-часовой день был и будет завоеванием трудящихся», «Боссы утопают в прибылях, а народ — в грязи», состоялись в Афинах, Патрах, Превезе, Ираклионе и других городах.

Недовольство греков вполне понятно: спорный документ, в частности, разрешает сотрудникам, имеющим полную восьмичасовую занятость, вкалывать ещё до пяти часов в день по совместительству у другого работодателя, то есть трудиться в общей сложности до 13 часов в сутки. Кроме того, нанимателю не возбраняется удлинять стандартную рабочую неделю, обязывая людей выходить на смену в субботу или воскресенье (за шестой рабочий день персоналу полагается дополнительно 40% от ежедневного оклада). Вводится и так называемое трудоустройство по требованию, когда начальник может заставить подчинённого начать исполнять обязанности на 24 часа раньше положенного времени. Документ также позволяет увольнять сотрудника в течение первого года его работы без предупреждения.

Профсоюзы госсектора всерьёз опасаются, что в свете продвигаемых реформ их деятельность усложнится, поскольку новый закон предусматривает наказание в виде шести месяцев тюремного заключения и штрафа до 5000 евро за несанкционированные стачки. «Навязываемые Мицотакисом и К° новшества отменяют 8-часовой рабочий день, пятидневную трудовую неделю, коллективные договоры, способствуют косвенному повышению пенсионного возраста до 74 лет и в то же время ещё больше криминализируют протестные акции. Это однозначно выпад против рабочего класса. В реальности власти законодательно закрепляют ограничение права на забастовку, гарантированного статьёй 23 Конституции», — говорится в обращении Конфедерации госслужащих.

Кабмин, естественно, с такой трактовкой грядущих преобразований не согласен и уверен: предложенные меры позволят «устранить незадекларированную деятельность и повысить занятость в целом». А вот по мнению оппозиции и профсоюзов, документ, создающий «варварские» условия труда, — открытое посягательство на права рабочих и служащих. Против законопроекта, впервые легализующего работу по найму сразу у нескольких хозяев, выступают все оппозиционные партии. Как подчёркивают греческие коммунисты, в случае принятия реформы сотрудники компаний и предприятий по сути превратятся в «гибкую производственную машину, бесправных людей до самой старости».

Кстати, свою оценку противоречивому документу дала известный врач, профессор эпидемиологии, депутат парламента Афина Лину. Выступая перед народными избранниками, она отметила, что узаконивание 13-часового трудового дня спровоцирует всплеск целого ряда заболеваний, в том числе онкологических: ведь длительное воздействие на работников всех видов радиации, шума и множества химических веществ создаёт очень серьёзные риски для здоровья и приводит к увеличению числа случаев возникновения рака, способствующего росту смертности.

Брюссель

Тем временем улицы Софии заполонили тысячи разгневанных шахтёров и энергетиков, устроивших прямо под окнами верховной власти манифестацию под лозунгом «Ясное и безопасное энергобудущее для Болгарии». Центр столицы балканской республики утонул в густом дыму от факелов и файеров демонстрантов, выстроившихся в гигантские колонны возле здания совмина, требуя пересмотреть политику, направленную на закрытие теплоэлектростанций и угольных шахт, а значит, прямо или косвенно затрагивающую до 100000 рабочих мест.

Представители профсоюзных организаций подсчитали: соблюдение экологических стандартов ЕС, обязывающих Болгарию сократить на 40% выбросы углекислого газа к 2026 году, обернутся массовой ликвидацией электростанций, использующих в качестве топлива уголь. В результате 20000 сотрудников отрасли будут уволены, так же как и ещё около 80000 человек, занятых в смежных областях. Под угрозой исчезновения сразу три угольных региона: Перник, Кюстендил и Стара-Загора.

«Если и организовывать блэкаут, то в кабинетах чиновников!» — выкрикивали собравшиеся, призывая к отставке политиков, поддерживающих губительный для страны энергопереход. В толпе звучали и призывы к «булэкзиту», то есть выходу Болгарии из ЕС. «Был же брекзит, вот теперь и нам пора покинуть ряды евросообщества», — пояснили участники акции, уставшие от энергодиктатуры Брюсселя. «Проведём эксперимент и отключим все розетки в стране. Что тогда произойдёт? Да нашей Болгарии попросту не будет!» — шутили выступавшие на митинге ораторы.

Действия прозападных управленцев балканской республики обусловлены общей для государств ЕС установкой Брюсселя по так называемому зелёному переходу, то есть переориентации с ископаемого топлива на возобновляемые источники энергии. А потому манифестанты настаивали на пересмотре установленных Еврокомиссией норм по снижению выбросов парниковых газов, а также на отказе от предложенных ею энергетических сценариев, предусматривающих полное уничтожение угольных электростанций к 2030 году. Как отметила один из инициаторов манифестации, кандидат в мэры Софии Ваня Григорова, неолиберальная политика, именуемая для приличия «зелёной сделкой», обрекает болгар на энергетическую бедность.

Нью-Йорк

Акции протеста не прекращаются и в ливийском городе Дерна, часть которого смыло в море в результате катастрофического наводнения, вызванного субтропическим штормом «Даниэль» и названного экспертами «бедствием эпических масштабов». Выжившие люди, потерявшие из-за разгула стихии кров, друзей и родственников, собираются возле мечети Аль-Сахаба и, скандируя антиправительственные лозунги, требуют, чтобы ни одна ливийская компания не участвовала в восстановлении города: ведь, по их мнению, в Дерне все — от главы муниципалитета до простых чиновников — коррумпированы. Как считают демонстранты, город, чьё население до трагедии, унёсшей более 13 тысяч жизней, насчитывало 120 тысяч человек, надо либо оставить в нынешнем виде, либо возрождать руками иностранных компаний.

О размахе стихийного бедствия, превратившего сердце Дерны в пустошь с грязными холмами, свидетельствует глубина паводковых вод, местами достигавшая семи метров. И это там, где обычно за весь сентябрь выпадает не больше 10 мм осадков. В руины превратились сотни домов, оборваны линии связи и электропередачи. Ситуация усугубилась обрушением двух плотин, когда потоки воды высотой в два этажа низверглись на центральные районы города, сметая на своём пути целые кварталы. Самая большая угроза для людей теперь исходит от загрязнённых источников питья. Врачи опасаются вспышки инфекционных заболеваний, в том числе холеры.

Международное сообщество охарактеризовало природное бедствие как гуманитарную трагедию, справедливо указав на настоятельную необходимость срочных действий по смягчению пагубных последствий изменения климата. Однако весомую роль в неизбежности этой стихийной катастрофы, вероятно, сыграли действия Североатлантического альянса, вторгшегося в Ливию 12 лет назад с целью свержения её лидера Муамара Каддафи.

Как отмечает китайская газета «Глобал таймс», с марта 2011 года натовцы на протяжении восьми месяцев бомбили не только военные объекты североафриканской страны, но и «сложную ирригационную систему, тщательно сооружавшуюся и качественно обслуживавшуюся на протяжении десятилетий для преодоления нехватки воды». И хотя невозможно точно определить, какие именно инженерные системы пострадали во время бесконечных авианалётов, в их число, не исключено, входили и плотины. Издание указывает: на фоне страшнейших наводнений Ливии следует оценить урон, нанесённый её инфраструктуре силами НАТО, и потребовать от Вашингтона возмещения ущерба. К слову, подобный прецедент существует. В 1986 году Международный суд ООН в Гааге признал, что США применили «незаконную силу» против Никарагуа, поддержав местных повстанцев контрас. Конкретные нарушения, в частности, включали нападения на гражданские учреждения и военно-морские суда латиноамериканского государства, установку мин в портах страны и вторжение в воздушное пространство Манагуа. По сей день Штаты обязаны выплатить республике репарации, правда, на родине дяди Сэма отказываются даже признать легитимным судебный вердикт.

Насаждаемая властями ряда европейских стран «передовая» гендерная политика, фактически направленная на стирание границ между полами, диктует и новые образовательные стандарты, которые, к счастью, пока находят понимание далеко не у всех жителей Старого Света. Об этом, в частности, свидетельствует состоявшаяся в столице Бельгии массовая демонстрация против введения в школах обязательного сексуального просвещения. Под лозунгом «Руки прочь от наших детей!» на улицы Брюсселя вышли несколько тысяч несогласных с тем, что отныне в учебных заведениях будут пропагандировать эротоманию и смену сексуальной ориентации. По мнению участников акции, в подобных образовательных «реформах» нет никакого смысла: ведь слушатели модного предмета — школьники, не достигшие ещё и 12-летнего возраста. «Дети в шоке, а родители не на шутку встревожены и раздражены. Поэтому мы требуем немедленной отмены скандальной программы полового воспитания», — возмущались манифестанты, среди которых были представители мусульманской общины страны, католические активисты и общественные организации, ратующие за сохранение традиционных ценностей.

Выступая с осуждением введения в школах «сексуального ликбеза», манифестанты призывали к отставке Каролин Дезир, министра образования федерации Валлония — Брюссель (франкофонное сообщество королевства), считая её ответственной за провокационное новшество.

София

Унифицированная программа EVRAS (аббревиатура означает «Образование в области отношений, эмоций и сексуальной жизни» и одновременно является названием «весьма актуальной» дисциплины) существует уже много лет, хотя до сих пор носила факультативный характер. Однако с сентября по распоряжению минобразования двухчасовой ежегодный курс, призванный «ответить на вопросы подростков по деликатным темам, включая сексизм, сексуальное насилие и гендерные стереотипы», стал обязательным для школьников 11— 12 и 15 — 16 лет, что привело в ярость часть бельгийского общества. Многие родители, например, неприятно поражены тем, что их чадам на уроках предложат задуматься о таких отнюдь не детских проблемах, как гендерная самоидентификация.

На фоне нарастающей напряжённости по поводу внедрения EVRAS в городах Шарлеруа и Льеж даже подожгли восемь школ. Полиция ведёт расследование, а премьер-министр королевства Александр де Кроо пообещал усилить охрану учебных заведений.

А вот завершившаяся традиционная осенняя неделя высокого уровня на Генассамблее ООН в Нью-Йорке запомнилась не только многочисленными, подчас сумбурными и провокационными выступлениями авторитетных политиков, включая 76 глав государств и 50 руководителей правительств, но и массовыми протестами климатических активистов, устроивших под барабанный бой костюмированные парады и шествия по улицам Мидтауна Манхэттена. 15 тысяч демонстрантов, вооружившись плакатами: «Прекратите использование ископаемого топлива», «Ископаемое топливо убивает» и «Объявите чрезвычайную климатическую ситуацию», призывали президента США Джо Байдена и других лидеров задуматься о будущем Земли, уравновешивать рост экономики мерами по ограничению выбросов парниковых газов в атмосферу и сохранению биоразнообразия.

Некоторые из защитников окружающей среды, облачённые в наряды тающих снеговиков, пытались привлечь особое внимание к проблеме отступления ледников и требовали, чтобы сильные мира сего спасли планету от использования нефти и газа, которые, как считается, способствуют росту температуры воздуха.

Акции в Нью-Йорке являлись частью международных мероприятий, устроенных некоммерческой организацией «Клаймат груп», цель которой — стимулирование действий по предотвращению изменения климата и снижению темпов глобального потепления. В течение недели в 54 государствах, в том числе в США, ФРГ, Великобритании, Южной Корее, Индии, состоялось около 500 демонстраций с участием более миллиона человек.

Елена МОРОЗОВА.
Фото **из открытых источников.**

Дерна

«Красная Линия» представляет

ТЕЛЕКАНАЛ КРАСНАЯ ЛИНИЯ RLINE.TV

Уважаемые телезрители!

Телеканал «Красная Линия» осуществляет своё вещание более чем в 50 регионах Российской Федерации.

Телеканал «Красная Линия» можно смотреть в интернете. На него легко зайти через сайт ЦК КПРФ (Kprf.ru). В любой поисковой системе (Яндекс, Мейл и т.д.) наберите www.rline.tv или просто «Красная Линия», и вы уже на нашем сайте. Новости, программа передач, онлайн-трансляция и любые программы телеканала к вашим услугам. Через сайт телеканала можно также отправить письмо в редакцию.

Мы представлены во всех социальных сетях российского интернета.

Если вы хотите смотреть «Красную Линию» по телевидению, то можете написать или позвонить своему кабельному оператору с просьбой включить нас в предоставляемый вам пакет вещания.

Наш телеканал можно смотреть в Smart-приложениях для ТВ, во всех интернет-приложениях и интернет-кинотеатрах, включая MEGOGO, DIVAN-TV, Vintera.ru, Zoom TV, Perrs TV, Бонус ТВ.

Телевизионная программа на неделю

Понедельник, 2 октября

2.00 Художественный фильм **«Взрослые дети»** 12+
3.25 К дню рождения Олега Ефремова. Художественный фильм **«Продлись, продлись, очарованье...»** 12+
5.00 Художественный фильм **«Соучастие в убийстве»** 12+
6.50 Детский сеанс. Художественный фильм **«Айболит-66»** 12+
8.25 «МультУтро» 6+
10.00 Дискуссионный клуб «Точка зрения» 12+
11.00 Специальный репортаж «Без плана и проекта» 12+
11.25 Художественный фильм **«Взрослые дети»** 12+
12.50 К дню рождения Олега Ефремова. Художественный фильм **«Продлись, продлись, очарованье...»** 12+
14.30 Художественный фильм **«Соучастие в убийстве»** 12+
16.20 Мультфильм «Летучий корабль» 6+
16.40 Детский сеанс. Художественный фильм **«Айболит-66»** 12+
18.15 Специальный репортаж «Без плана и проекта» 12+
18.40 Художественный фильм **«Битва за Москву».** Фильм первый. 1—2-я серии 12+
22.00 Информационная программа «Темы дня»
22.15 Дискуссионный клуб «Точка зрения» 12+
23.10 «Стоит заДУМАться» 12+
23.30 «Китай сегодня». Премьера. Телевизионный сериал **«Охота на лис».** 1-я серия 12+
0.20 Художественный фильм **«Старинный водевиль»** 12+
2.00 Информационная программа «Темы дня»
2.15 Художественный фильм **«Битва за Москву».** Фильм первый. 1—2-я серии 12+

Вторник, 3 октября

5.30 Дискуссионный клуб «Точка зрения» 12+
6.25 Художественный фильм **«Старинный водевиль»** 12+
7.45 «Китай сегодня». Премьера. Телевизионный сериал **«Охота на лис».** 1-я серия 12+
8.35 «МультУтро» 6+
10.00 Информационная программа «Темы дня»
10.15 Дискуссионный клуб «Точка зрения» 12+
11.15 «Стоит заДУМАться» 12+
11.35 Художественный фильм **«Битва за Москву».** Фильм первый. 1—2-я серии 12+
14.50 Художественный фильм **«Старинный водевиль»** 12+
16.10 «Китай сегодня». Премьера. Телевизионный сериал **«Охота на лис».** 1-я серия 12+
17.00 Дискуссионный клуб «Точка зрения» 12+
18.00 «Стоит заДУМАться» 12+
18.35 Художественный фильм **«Битва за Москву».** Фильм второй. 1—2-я серии 12+
22.00 Информационная программа «Темы дня»
22.15 Дискуссионный клуб «Точка зрения» 12+
23.10 Специальный репортаж «Развитие в режиме уничтожения» 12+
23.35 «Китай сегодня». Премьера. Телевизионный сериал **«Охота на лис».** 1—2-я серии 12+
2.00 Информационная программа «Темы дня»
2.15 Художественный фильм **«Битва за Москву».** Фильм второй. 1—2-я серии 12+

Среда, 4 октября

5.40 Дискуссионный клуб «Точка зрения» 12+
6.35 «Китай сегодня». Премьера. Телевизионный сериал **«Охота на лис».** 1—2-я серии 12+
8.20 «МультУтро» 6+
10.00 Информационная программа «Темы дня»
10.15 Дискуссионный клуб «Точка зрения» 12+
11.15 Специальный репортаж «Развитие в режиме уничтожения» 12+
11.40 Художественный фильм **«Битва за Москву».** Фильм второй. 1—2-я серии 12+
15.05 Специальный репортаж «Слово и дело по-китайски» 12+
15.35 «Китай сегодня». Премьера. Телевизионный сериал **«Охота на лис».** 1—2-я серии 12+
17.20 Дискуссионный клуб «Точка зрения» 12+
18.20 Специальный репортаж «Развитие в режиме уничтожения» 12+
18.45 Художественный фильм **«Исправленному верить»** 12+
20.20 Художественный фильм **«Ожидание полковника Шалыгина»** 12+
22.00 Информационная программа «Темы дня»
22.15 Дискуссионный клуб «Точка зрения» 12+
23.10 Специальный репортаж «Будет Госплан?» 12+
23.30 «Китай сегодня». Премьера. Телевизионный сериал **«Охота на лис».** 2—3-я серии 12+
2.00 Информационная программа «Темы дня»
2.15 Художественный фильм **«Исправленному верить»** 12+

Четверг, 5 октября

3.45 Художественный фильм **«Ожидание полковника Шалыгина»** 12+
5.20 Дискуссионный клуб «Точка зрения» 12+
6.20 «Китай сегодня». Премьера. Телевизионный сериал **«Охота на лис».** 2—3-я серии 12+
8.05 «МультУтро» 6+
10.00 Информационная программа «Темы дня»
10.15 Дискуссионный клуб «Точка зрения» 12+
11.15 Специальный репортаж «Будет Госплан?» 12+
11.35 Художественный фильм **«Исправленному верить»** 12+
13.10 Художественный фильм **«Ожидание полковника Шалыгина»** 12+
14.50 Специальный репортаж «Настоящая Пушкинская Школа» 12+
15.15 «Китай сегодня». Премьера. Телевизионный сериал **«Охота на лис».** 2—3-я серии 12+
17.00 Дискуссионный клуб «Точка зрения» 12+
18.00 Специальный репортаж «Будет Госплан?» 12+
18.25 С Днём учителя! Художественный фильм **«Доживём до понедельника»** 12+
20.25 С Днём учителя! Художественный фильм **«Предательница»** 12+
22.00 Информационная программа «Темы дня»
22.15 Дискуссионный клуб «Точка зрения» 12+
23.10 Премьера. Специальный репортаж «Деревня — душа России» 12+
23.35 «Китай сегодня». Премьера. Телевизионный сериал **«Охота на лис».** 3—4-я серии 12+
2.00 Информационная программа «Темы дня»
2.15 С Днём учителя! Художественный фильм **«Доживём до понедельника»** 12+

Пятница, 6 октября

4.10 С Днём учителя! Художественный фильм **«Предательница»** 12+
5.45 Дискуссионный клуб «Точка зрения» 12+
6.40 «Китай сегодня». Премьера. Телевизионный сериал **«Охота на лис».** 3—4-я серии 12+
8.25 «МультУтро» 6+
10.00 Информационная программа «Темы дня»
10.15 Дискуссионный клуб «Точка зрения» 12+
11.15 Премьера. Специальный репортаж «Деревня — душа России» 12+
11.40 С Днём учителя! Художественный фильм **«Доживём до понедельника»** 12+
13.35 С Днём учителя! Художественный фильм **«Предательница»** 12+
15.10 «Китай сегодня». Премьера. Телевизионный сериал **«Охота на лис».** 3—4-я серии 12+
16.45 Дискуссионный клуб «Точка зрения» 12+
17.50 Художественный фильм **«О любви»** 12+
19.20 Художественный фильм **«Принцесса цирка».** 1—2-я серии 12+
22.00 Информационная программа «Темы дня»
22.15 Дискуссионный клуб «Точка зрения» 12+
23.10 Документальный фильм «Сословная Россия» 12+
0.30 Художественный фильм **«Воздушный извозчик»** 12+
2.00 Информационная программа «Темы дня»
2.15 Художественный фильм **«О любви»** 12+

Суббота, 7 октября

3.45 Художественный фильм **«Принцесса цирка».** 1—2-я серии 12+
6.25 Дискуссионный клуб «Точка зрения» 12+
7.30 Художественный фильм **«Воздушный извозчик»** 12+
8.55 «МультУтро» 6+
10.00 Информационная программа «Темы дня»
10.15 Дискуссионный клуб «Точка зрения» 12+
11.15 Документальный фильм «Сословная Россия» 12+
12.35 Художественный фильм **«О любви»** 12+
14.05 Художественный фильм **«Тень у пирса»** 12+
15.45 Художественный фильм **«Принцесса цирка».** 1—2-я серии 12+
18.25 Дискуссионный клуб «Точка зрения» 12+
19.25 Художественный фильм **«За витриной универмага»** 12+
21.10 Художественный фильм **«Спасите наши души»** 12+
22.40 Дискуссионный клуб /«Точка зрения» 12+
23.30 Художественный фильм **«Беспокойное хозяйство»** 12+

Воскресенье, 8 октября

1.10 Художественный фильм **«Тень у пирса»** 12+
2.50 Художественный фильм **«За витриной универмага»** 12+
4.35 Дискуссионный клуб «Точка зрения» 12+
5.30 Художественный фильм **«Спасите наши души»** 12+
7.00 Художественный фильм **«Беспокойное хозяйство»** 12+
8.35 «МультУтро» 6+
10.00 Дискуссионный клуб «Точка зрения» 12+
11.00 Специальный репортаж «Деревня — душа России» 12+
11.20 Художественный фильм **«Кубанские казаки»** 12+
13.25 К дню рождения Леонида Куравлёва. Художественный фильм **«Ты — мне, я — тебе»** 12+
15.00 Художественный фильм **«За витриной универмага»** 12+
16.45 Детский сеанс. Художественный фильм **«Орлёнок»** 12+
18.00 Дискуссионный клуб «Точка зрения» 12+
19.00 Специальный репортаж «Деревня — душа России» 12+
19.25 Художественный фильм **«Кубанские казаки»** 12+
21.30 К дню рождения Леонида Куравлёва. Художественный фильм **«Ты — мне, я — тебе»** 12+
23.10 К дню рождения Марка Бернеса. Художественный фильм **«Два бойца»** 12+
0.40 Художественный фильм **«Насреддин в Бухаре»** 12+

ТЕЛЕВИДЕНИЕ

ПОНЕДЕЛЬНИК, 2 ОКТЯБРЯ

ПЕРВЫЙ КАНАЛ

5.00 Телеканал «Доброе утро»
9.00, 12.00, 15.00, 18.00, 3.00 Новости
9.20 «АнтиФейк» 16+
10.00 «Жить здорово!» 16+
10.50, 12.15, 17.00, 18.30 Информационный канал 16+
15.15 «Давай поженимся!» 16+
16.05 «Мужское / Женское» 16+
19.55 «Куклы наследника Тутти» 16+
21.00 «Время»
22.00 **«СПРОСИ МАРТУ»** 16+
23.00 «Большая игра» 16+
0.00, 0.45, 1.25, 2.05, 2.45, 3.05, 3.25, 4.00 Подкаст.Лаб 16+

РОССИЯ 1

5.00, 9.30 «Утро России»
9.00, 14.30, 21.05 Вести. Местное время
9.55 «О самом главном» 12+
11.00, 14.00, 16.00, 20.00 Вести
11.30, 17.30 «60 минут» 12+
14.55 «Наши» 12+
16.30 «Малахов» 16+
21 20 «ДОКТОР КРАСНОВ» 16+
23.25 «Вечер с Владимиром Соловьёвым» 12+
2.05 **«ТАЙНЫ СЛЕДСТВИЯ»** 12+
3.50 **«МОРОЗОВА»** 16+

ТВЦ

6.00 «Настроение»
8.10 «Актёрские судьбы. Зоя Фёдорова и Сергей Лемешев» 16+
8.45 **«СОКОЛОВА ПОДОЗРЕВАЕТ ВСЕХ»** 12+
10.45, 0.30 «Петровка, 38» 16+
10.55 «Городское собрание» 12+
11.30, 14.30, 17.50, 22.00 События
11.50 **«ГАЛКА И ГАМАЮН»** 12+
13.40, 5.20 «Мой герой. Андрей Житинкин» 12+
14.45 Город новостей
15.00, 3.10 **«СЕЛЬСКИЙ ДЕТЕКТИВ»** 12+
16.55 «Людмила Гурченко. Брачный марафон», д/ф 16+
18.10 **«ПРОВИНЦИАЛЬНЫЙ ДЕТЕКТИВ»** 12+
22.35 «Конец прекраснодушной эпохи», д/ф 16+
23.05 «Знак качества» 16+
0.00 События. 25-й час
0.45 «Тайная комната. Илон Маск» 16+
1.25 «Сергей Челобанов. Судьба фаворита», д/ф 16+
2.05 «Февральская революция: заговор или неизбежность?», д/ф 12+
2.45 «Истории спасения» 16+
4.40 «Короли эпизода. Эраст Гарин» 12+

НТВ

4.50 **«УЛИЦЫ РАЗБИТЫХ ФОНАРЕЙ»** 16+
6.30 «Утро. Самое лучшее» 16+
8.00, 10.00, 13.00, 16.00, 19.00 «Сегодня»
8.25.10.35 **«ПЁС»** 16+
13.30 «Чрезвычайное происшествие»
14.00 «Место встречи»
16.20, 23.35 «Сегодня в Москве»
16.45 «За гранью» 16+
17.50 «ДНК» 16+
20.00 **«ПЕРВЫЙ ОТДЕЛ»** 16+
22.15, 0.00 **«ДАЙВЕР»** 16+
0.50 **«МЕДИАТОР»** 16+
3.20 **«ГЛАЗА В ГЛАЗА»** 16+

РОССИЯ К

6.30, 7.00, 7.30, 10.00, 12.30, 17.00, 19.30 Новости культуры
6.35 «Пешком...». Москва академическая
7.05 Невский ковчег. Теория невозможного. Георгий Лебедев
7.35 Чёрные дыры. Белые пятна
8.15 «Жизнь и судьба»
8.40 **«СВЕРСТНИЦЫ»**
10.15 «Наблюдатель»
11.10, 0.10 «После свадьбы», д/ф
11.45 Кино о кино. «Добро пожаловать, или Посторонним вход воспрещён». Без сюрпризов не можете?!», д/ф
12.45 Новости. Подробно. АРТ
13.05 Большие и маленькие
14.55, 23.40 «Три минуты тишины»
15.00, 1.55 «Среди тверских пирамид», д/ф
15.40 «Забытое ремесло». «Звонарь», д/ф
15.55 «Агора». Ток-шоу с Михаилом Швыдким
17.20, 0.45 XVII Международный конкурс имени П.И. Чайковского. Лауреаты
18.35 «Рассказы из русской истории». Владимир Мединский
19.45 Главная роль
20.05 «Правила жизни»
20.30 «Спокойной ночи, малыши!»
20.45 Дневники конкурса «Учитель года России». Дневник 4-й
21.30 «Сати. Нескучная классика...» с Дмитрием Вдовиным
22.15 Забытое кино. **«КОНЕЦ «ЧЁРНЫХ РЫЦАРЕЙ»**. Телевизионный фильм (СССР, 1969). Режиссёр В. Бровкин
23.45 «Магистр игры». Авторская программа Владимира Микушевича. «Реквием по Боголюбу. Кто отравил Моцарта?»
2.40 «Первые в мире». «Каркасный дом Лагутенко», д/ф

ЗВЕЗДА

4.10 **«УЗНИК ЗАМКА ИФ»** 12+
7.00 «Сегодня утром» 12+
9.00, 13.00, 17.00, 19.00 Новости дня 16+
9.15, 21.00 «Открытый эфир» 16+
11.00, 1.15 **«ГОСУДАРСТВЕННАЯ ГРАНИЦА»** 12+
12.30, 18.50 «Специальный репортаж» 16+
12.45, 19.55 «По горячим следам» 16+
13.25, 15.05, 17.15, 3.55 **«ОТРЯД КОЧУБЕЯ»** 16+
15.00 Военные новости 16+
18.00 «Оружие холодной войны. Артиллерийская дуэль», д/ф 16+
20.10 «Ищу своих» 12+
22.45 «Между тем» с Наталией Метлиной 12+
23.15 **«БЕЛОРУССКИЙ ВОКЗАЛ»** 12+
2.25 **«ПРИКАЗАНО ВЗЯТЬ ЖИВЫМ»** 12+

ВТОРНИК, 3 ОКТЯБРЯ

ПЕРВЫЙ КАНАЛ

5.00 Телеканал «Доброе утро»
9.00, 12.00, 15.00, 18.00, 3.00 Новости
9.20 «АнтиФейк» 16+
10.00 «Жить здорово!» 16+
10.50, 12.15, 17.00, 18.30 Информационный канал 16+
15.15 «Давай поженимся!» 16+
16.05 «Мужское / Женское» 16+
19.55 «Куклы наследника Тутти» 16+
21.00 «Время»
22.00 **«СПРОСИ МАРТУ»** 16+
23.00 «Большая игра» 16+
0.00 «1993. Осень вопне» 16+
1.00, 1.40, 2.20, 3.05, 3.40, 4.15 Подкаст.Лаб 16+

РОССИЯ 1

5.00, 9.30 «Утро России»
9.00, 14.30, 21.05 Вести. Местное время
9.55 «О самом главном» 12+
11.00, 14.00, 16.00, 20.00 Вести
11.30, 17.30 «60 минут» 12+
14.55 «Наши» 12+
16.30 «Малахов» 16+
21.20 **«ДОКТОР КРАСНОВ»** 16+
23.25 «Вечер с Владимиром Соловьёвым» 12+
2.05 **«ТАЙНЫ СЛЕДСТВИЯ»** 12+
3.50 **«МОРОЗОВА»** 16+

ТВЦ

6.00 «Настроение»
8.10 «Доктор И...» 16+
8.45 **«СОКОЛОВА ПОДОЗРЕВАЕТ ВСЕХ»** 12+
10.40, 4.40 «Чёрная метка для звезды», д/ф 16+
11.30, 14.30, 17.50, 22.00 События
11.50 **«ГАЛКА И ГАМАЮН»** 12+
13.40, 5.20 «Мой герой. Виктор Шамиров» 12+
14.45 Город новостей
15.00, 3.15 **«СЕЛЬСКИЙ ДЕТЕКТИВ»** 12+
16.55 «Последний проигрыш Александра Абдулова», д/ф 16+
18.10 **«ПРОВИНЦИАЛЬНЫЙ ДЕТЕКТИВ»** 12+
22.35 «Закон и порядок» 16+
23.05 «Яак Йоала. Горькая лаванда», д/ф 16+
0.00 События. 25-й час
0.30 «Петровка, 38» 16+
0.45 «90-е. Лебединая песня» 16+
1.25 «90-е. Путаны и тараканы» 16+
2.05 «Февральская революция: заговор или неизбежность?», д/ф 12+
2.45 «Истории спасения» 16+

НТВ

4.50 **«УЛИЦЫ РАЗБИТЫХ ФОНАРЕЙ»** 16+
6.30 «Утро. Самое лучшее» 16+
8.00, 10.00, 13.00, 16.00, 19.00 «Сегодня»
8.25, 10.35 **«ПЁС»** 16+
13.30 «Чрезвычайное происшествие»
14.00 «Место встречи»
16.20, 23.35 «Сегодня в Москве»
16.45 «За гранью» 16+
17.50 «ДНК» 16+
20.00 **«ПЕРВЫЙ ОТДЕЛ»** 16+
22.15, 0.00 **«ДАЙВЕР»** 16+
0.50 **«МЕДИАТОР»** 18+
3.15 **«ГЛАЗА В ГЛАЗА»** 16+

РОССИЯ К

6.30, 7.00, 7.30, 10.00, 12.30, 17.00, 19.30 Новости культуры
6.35 «Пешком...». Москва романтическая
7.05 Легенды мирового кино. Фёдор Оцеп
7.35 «Забытое ремесло». «Звонарь», д/ф
7.50 «Почерк эпохи» с Кириллом Кяро. «Майя Плисецкая. Великая Майя!»
8.15 «Жизнь и судьба»
9.45 Оттепель. В добрый час. Евгения Уралова. Рассказывает Евгения Ивашова
10.15 «Наблюдатель»
11.10, 0.05 XX век. «Рассказы цыгана». Фильм-концерт. 1984
12.10 Цвет времени. Владимир Татлин
12.45 Новости. Подробно. Книги
13.00 Оттепель. В добрый час. Олег Даль. Рассказывает Юрий Поляк
13.20 «Крым. Мыс Плака», д/ф
13.50 Забытое кино. **«КОНЕЦ «ЧЁРНЫХ РЫЦАРЕЙ»**. Телевизионный фильм (СССР, 1969). Режиссер В. Бровкин
15.15, 23.35 «Три минуты тишины»
15.20 К 200-летию со дня рождения Ивана Аксакова. «Аксаковы. Семейные хроники». «Преданья старины глубокой», д/ф
16.05 Юбилей Терезы Дуровой. Линия жизни
17.15 «Передвижники. Михаил Нестеров»
17.40 Оттепель. В добрый час. Татьяна Доронина. Рассказывает Анастасия Дьячук
18.00, 1.00 XVII Международный конкурс имени П.И. Чайковского. Лауреаты
19.10 Оттепель. В добрый час. Олег Ефремов. Рассказывает Дмитрий Лысенков
19.45 Главная роль
20.05 «Правила жизни»
20.30 «Спокойной ночи, малыши!»
20.45 Искусственный отбор
21.30 «Белая студия»
22.15 Забытое кино. **«СУДЬБА ИГРАЕТ ЧЕЛОВЕКОМ...»**. Телевизионный фильм (СССР, 1968). Режиссёр Б. Ниренбург
23.40 «Рассекреченная история». «В социализм на тракторе», д/ф
2.15 «Испания. Тортоса», д/ф
2.40 «Первые в мире». «Люстра Чижевского», д/ф

ЗВЕЗДА

5.25, 13.25, 15.05, 17.15, 3.15 **«ОТРЯД КОЧУБЕЙ»** 16+
7.00 «Сегодня утром» 12+
9.00, 13.00, 17.00, 19.00 Новости дня 16+
9.15, 21.00 «Открытый эфир» 16+
11.00, 1.00 **«ГОСУДАРСТВЕННАЯ ГРАНИЦА»** 12+
12.30, 18.50 «Специальный репортаж» 16+
12.45, 19.55 «По горячим следам» 16+
15.00 Военные новости 16+
18.00 «Оружие холодной войны. Ядерные хот-доги», д/ф 16+
20.10 «Улика из прошлого» 16+
22.45 «Между тем» с Наталией Метлиной 12+
23.15 **«ПРОПАВШИЕ СРЕДИ ЖИВЫХ»** 12+
2.10 «Нюрнберг», д/ф 16+
2.50 «Хроника Победы», д/ф 16+

СРЕДА, 4 ОКТЯБРЯ

ПЕРВЫЙ КАНАЛ

5.00 Телеканал «Доброе утро»
9.00, 12.00, 15.00, 18.00, 3.00 Новости
9.20 «АнтиФейк» 16+
10.00 «Жить здорово!» 16+
10.50, 12.15, 17.00, 18.30 Информационный канал 16+
15.15 «Давай поженимся!» 16+
16.05 «Мужское / Женское» 16+
19.55 «Куклы наследника Тутти» 16+
21.00 «Время»
22.00 **«СПРОСИ МАРТУ»** 16+
23.00 «Большая игра» 16+
0.00, 0.45, 1.25, 2.05, 2.45, 3.05, 3.25, 4.00 Подкаст.Лаб 16+

РОССИЯ 1

5.00, 9.30 «Утро России»
9.00, 14.30, 21.05 Вести. Местное время
9.55 «О самом главном» 12+
11.00, 14.00, 16.00, 20.00 Вести
11.30, 17.30 «60 минут» 12+
14.55 «Наши» 12+
16.30 «Малахов» 16+
21.20 **«ДОКТОР КРАСНОВ»** 16+
23.25 «Вечер с Владимиром Соловьёвым» 12+
2.05 **«ТАЙНЫ СЛЕДСТВИЯ»** 12+
3.50 **«МОРОЗОВА»** 16+

ТВЦ

6.00 «Настроение»
8.10 «Доктор И...» 16+
8.45 **«СОКОЛОВА ПОДОЗРЕВАЕТ ВСЕХ-2»** 12+
10.40, 4.45 «Жизнь без любимого», д/ф 16+
11.30, 14.30, 17.50, 22.00 События
11.50 **«ГАЛКА И ГАМАЮН»** 12+
13.40, 5.20 «Мой герой. Михаил Шуфутинский» 12+
14.45 Город новостей
15.00, 3.15 **«СЕЛЬСКИЙ ДЕТЕКТИВ»** 12+
16.55 «Юрий Яковлев. Диагноз: «донжуан», д/ф 16+
18.10 **«ПРОВИНЦИАЛЬНЫЙ ДЕТЕКТИВ»** 12+
22.35 «Хватит слухов!» 16+
23.05 «Прощание. Ирина Мирошниченко» 16+
0.00 События. 25-й час
0.30 «Петровка, 38» 16+
0.45 «Дорогие товарищи. Засекреченная эпидемия» 16+
1.25 «Знак качества» 16+
2.05 «Февральская революция: заговор или неизбежность?», д/ф 12+
2.45 «Истории спасения» 16+

НТВ

4.50 **«УЛИЦЫ РАЗБИТЫХ ФОНАРЕЙ»** 16+
6.30 «Утро. Самое лучшее» 16+
8.00, 10.00, 13.00, 16.00, 19.00 «Сегодня»
8.25, 10.35 **«ПЁС»** 16+
13.30 «Чрезвычайное происшествие»
14.00 «Место встречи»
16.20, 23.35 «Сегодня в Москве»
16.45 «За гранью» 16+
17.50 «ДНК» 16+
20.00 **«ПЕРВЫЙ ОТДЕЛ»** 16+
22.15, 0.00 **«ДАЙВЕР»** 16+
0.50 **«МЕДИАТОР»** 16+
2.20 **«ГЛАЗА В ГЛАЗА»** 16+

РОССИЯ К

6.30, 7.00, 7.30, 10.00, 12.30, 17.00, 19.30 Новости культуры
6.35 «Пешком...». Москва Жилярди
7.05 Легенды мирового кино. Александр Довженко
7.35 «Забытое ремесло». «Цирюльник», д/ф
7.50 «Почерк эпохи» с Кириллом Кяро. «Михаил Зощенко. Ключи счастья»
8.15 «Жизнь и судьба»
8.35 **«ЮРКИНЫ РАССВЕТЫ»**
9.40 Оттепель. В добрый час. Алексей Баталов. Рассказывает Максим Севриновский
10.15 «Наблюдатель»
11.10, 0.10 «Космос: дорога к новому дому?», д/ф
12.10 «Первые в мире». «Люстра Чижевского», д/ф
12.45 Новости. Подробно. Кино
13.00 Оттепель. В добрый час. Татьяна Лаврова. Рассказывает Дарья Урсуляк
13.20 Искусственный отбор
14.05 Забытое кино. **«СУДЬБА ИГРАЕТ ЧЕЛОВЕКОМ...»**. Телевизионный фильм (СССР, 1968). Режиссёр Б. Ниренбург
15.20, 23.35 «Три минуты тишины»
15.25 К 200-летию со дня рождения Ивана Аксакова. «Аксаковы. Семейные хроники». «Двадцатый век», д/ф
16.05 «Белая студия»
17.15 «Рене Магритт «Сын человеческий» в программе «Библейский сюжет»
17.40 Оттепель. В добрый час. Владимир Ивашов. Рассказывает Павел Чинарев
17.55, 1.10 XVII Международный конкурс имени П.И. Чайковского. Лауреаты
19.10 Оттепель. В добрый час. Геннадий Шпаликов. Рассказывает Даниил Шперлинг
19.45 Главная роль
20.05 «Правила жизни»
20.30 «Спокойной ночи, малыши!»
20.45 Дневники конкурса «Учитель года России». Дневник 5-й
21.30 Памяти Глеба Панфилова. Острова
22.15 Забытое кино. **«ПЕЩЕРНЫЕ ЛЮДИ»**. Телевизионный фильм (СССР, 1969). Режиссёры А. Наль, А. Казьмина
23.40 «Рассекреченная история». «Ковчег для коммунистического «завета», д/ф
2.25 «Шри-Ланка. Маунт Лавиния», д/ф

ЗВЕЗДА

6.10 «Легенды армии» с Александром Маршалом. Андрей Гречко 12+
7.00 «Сегодня утром» 12+
9.00, 13.00, 17.00, 19.00 Новости дня 16+
9.15, 21.00 «Открытый эфир» 16+
11.00, 0.50 **«ГОСУДАРСТВЕННАЯ ГРАНИЦА»** 12+
12.25, 13.25, 15.15, 15.25, 17.15, 3.25 **«ИНКАССАТОРЫ»** 16+
15.00 Военные новости 16+
18.00 «Оружие холодной войны. Разрывая броню», д/ф 16+
18.50 «Специальный репортаж» 16+
19.55 «По горячим следам» 16+
20.10 «Секретные материалы», д/ф 16+
22.45 «Между тем» с Наталией Метлиной 12+
23.15 **«ЗДЕСЬ ТВОЙ ФРОНТ»** 16+
2.00 **«ПРОПАВШИЕ СРЕДИ ЖИВЫХ»** 12+

ЧЕТВЕРГ, 5 ОКТЯБРЯ

ПЕРВЫЙ КАНАЛ

5.00 Телеканал «Доброе утро»
9.00, 12.00, 15.00, 18.00, 3.00 Новости
9.20 «АнтиФейк» 16+
10.00 «Жить здорово!» 16+
10.50, 12.15, 17.00, 18.30 Информационный канал 16+
15.15 «Давай поженимся!» 16+
16.05 «Мужское / Женское» 16+
19.55 «Куклы наследника Тутти» 16+
21.00 «Время»
22.00 **«СПРОСИ МАРТУ»** 16+
23.00 «Большая игра» 16+
0.00, 1.25, 2.05, 2.45, 3.05, 3.25, 4.00 Подкаст.Лаб 16+

РОССИЯ 1

5.00, 9.30 «Утро России»
9.00, 14.30, 21.05 Вести. Местное время
9.55 «О самом главном» 12+
11.00, 14.00, 16.00, 20.00 Вести
11.30, 17.30 «60 минут» 12+
14.55 «Наши» 12+
16.30 «Малахов» 16+
21.20 **«ДОКТОР КРАСНОВ»** 16+
23.25 «Вечер с Владимиром Соловьёвым» 12+
2.05 **«ТАЙНЫ СЛЕДСТВИЯ»** 12+
3.50 **«МОРОЗОВА»** 16+

ТВЦ

6.00 «Настроение»
8.10 «Доктор И...» 16+
8.45 **«СОКОЛОВА ПОДОЗРЕВАЕТ ВСЕХ-2»** 12+
10.40, 4.45 «Инна Чурикова. Я и так согласна», д/ф 16+
11.30, 14.30, 17.50, 22.00 События
11.50 **«ГАЛКА И ГАМАЮН»** 12+
13.40, 5.20 «Мой герой. Валерий Бабятинский» 12+
14.45 Город новостей
15.00, 3.15 **«СЕЛЬСКИЙ ДЕТЕКТИВ»** 12+
16.55 «Наталья Гундарева. Чужое тело», д/ф 16+
18.10 **«ПРОВИНЦИАЛЬНЫЙ ДЕТЕКТИВ»** 12+
22.35 «10 самых... Домашние тираны» 16+
23.05 «Актёрские драмы. Шпионский роман» 16+
0.00 События. 25-й час
0.30 «Петровка, 38» 16+
0.45 «Следствие ведёт КГБ. Роман с камнями» 16+
1.25 «Любовь первых», д/ф 12+
2.05 «Февральская революция: заговор или неизбежность?», д/ф 12+
2.45 «Истории спасения» 16+

НТВ

4.50 **«УЛИЦЫ РАЗБИТЫХ ФОНАРЕЙ»** 16+
6.30 «Утро. Самое лучшее» 16+
8.00, 10.00, 13.00, 16.00, 19.00 «Сегодня»
8.25, 10.35 **«ПЁС»** 16+
13.30 «Чрезвычайное происшествие»
14.00 «Место встречи»
16.20, 23.35 «Сегодня в Москве»
16.45 «За гранью» 16+
17.50 «ДНК» 16+
20.00 **«ПЕРВЫЙ ОТДЕЛ»** 16+
22.15, 0.00 **«ДАЙВЕР»** 16+
0.50 «Поздняков» 16+
1.05 «Мы и наука. Наука и мы» 12+
1.55 **«ГЛАЗА В ГЛАЗА»** 16+

РОССИЯ К

6.30, 7.00, 7.30, 10.00, 12.30, 17.00, 19.30 Новости культуры
6.35 «Пешком...». Москва сегодняшняя
7.05 Легенды мирового кино. Братья Васильевы
7.35 «Забытое ремесло». «Старьёвщик», д/ф
7.50 «Почерк эпохи» с Кириллом Кяро. «Осип Мандельштам. Будет и мой черёд...»
8.15 «Жизнь и судьба»
8.35 **«ЮРКИНЫ РАССВЕТЫ»**
9.40 Оттепель. В добрый час. Владимир Земляникин. Рассказывает Севастьян Смышников
10.15 «Наблюдатель»
11.10, 0.05 XX век. «В гостях у Николая Озерова». 1987
12.45 Новости. Подробно. Театр
13.00 Оттепель. В добрый час. Татьяна Самойлова. Рассказывает Полина Рафеева
13.20 «Игра в бисер» с Игорем Волгиным. «Антон Макаренко. «Педагогическая поэма»
14.05 Забытое кино. **«ПЕЩЕРНЫЕ ЛЮДИ»**. Телевизионный фильм (СССР, 1969). Режиссёры А. Наль, А. Казьмина
23.40 «Рассекреченная история». «Ашхабадское землетрясение. 10 баллов по шкале секретности», д/ф
2.40 Цвет времени. Караваджо

ЗВЕЗДА

5.05, 12.25, 13.25, 15.05, 15.25, 17.15, 3.45 **«ИНКАССАТОРЫ»** 16+
7.00 «Сегодня утром» 12+
9.00, 13.00, 17.00, 19.00 Новости дня 16+
9.15, 21.00 «Открытый эфир» 16+
11.00, 0.55 **«ГОСУДАРСТВЕННАЯ ГРАНИЦА»** 12+
15.00 Военные новости 16+
18.00 «Оружие холодной войны. Скрытая угроза», д/ф 16+
18.50 «Специальный репортаж» 16+
19.55 «По горячим следам» 16+
20.10 «Код доступа» 12+
22.45 «Между тем» с Наталией Метлиной 12+
23.15 **«КАЗАЧЬЯ ЗАСТАВА»** 12+
2.05 **«ЗДЕСЬ ТВОЙ ФРОНТ»** 16+
3.25 «Москва фронту», д/ф 16+

ПЯТНИЦА, 6 ОКТЯБРЯ

ПЕРВЫЙ КАНАЛ

5.00 Телеканал «Доброе утро»
9.00, 12.00, 15.00, 18.00 Новости
9.20 «АнтиФейк» 16+
10.00 «Жить здорово!» 16+
10.50, 12.15, 17.00 Информационный канал 16+
15.15 «Давай поженимся!» 16+
16.05 «Мужское / Женское» 16+
18.40 «Человек и закон» с Алексеем Пимановым 16+
19.45 «Поле чудес» 16+
21.00 «Время»
21.45 «Голос. Уже не дети» 12+
23.50 «Blur» и «Gorillaz». «Дэймон Албарн. Современная британская сказка», д/ф 16+
0.55, 1.35, 2.15, 2.50, 3.30, 4.05, 4.40, 5.15 Подкаст.Лаб 16+

РОССИЯ 1

5.00, 9.30 «Утро России»
9.00, 14.30, 21.15 Вести. Местное время
9.55 «О самом главном» 12+
11.00, 14.00, 16.00, 20.00 Вести
11.30, 17.30 «60 минут» 12+
14.55 «Судьба человека с Борисом Корчевниковым» 12+
16.30 «Прямой эфир» 16+
21.30 «Ну-ка, все вместе!» 12+
23.55 «Истории Большой Страны» 12+
0.55 **«ОСТАНЬТЕСЬ НАВСЕГДА»** 16+

ТВЦ

6.00 «Настроение»
8.20, 11.50 **«СОКОЛОВА ПОДОЗРЕВАЕТ ВСЕХ-3»** 12+
11.30, 14.30, 17.50 События
12.33, 15.00 **«СОКОЛОВА ПОДОЗРЕВАЕТ ВСЕХ-4»** 12+
14.45 Город новостей
16.55 «Актёрские драмы. Риск — благородное дело» 16+
18.10 **«СЫЩИЦЫ»** 12+
20.00 **«СЫЩИЦЫ. НОЖ В СПИНУ»** 12+
22.00 «В центре событий»
23.00 «Хорошие песни» 12+
0.45 **«МОЛОДАЯ ЖЕНА»** 12+
2.20 «Петровка, 38» 16+
2.35 **«ЭКСПЕРИМЕНТ»** 12+
4.50 «Любовь первых», д/ф 12+

НТВ

4.50 **«УЛИЦЫ РАЗВИТЫХ ФОНАРЕЙ»** 16+
6.30 «Утро. Самое лучшее» 16+
8.00, 10.00, 13.00, 16.00, 19.00 «Сегодня»
8.25 «Мои университеты. Будущее за настоящим» 6+
9.25, 10.35 **«ПЁС»** 16+
13.30 «Чрезвычайное происшествие»
14.00 «Место встречи»
16.20 «Сегодня в Москве»
16.45 «ДНК» 16+
17.55 «Жди меня» 12+
20.00 **«ПЕРВЫЙ ОТДЕЛ»** 16+
22.15 **«ДАЙВЕР»** 16+
0.00 «Своя правда» с Романом Бабаяном 16+
1.45 «Квартирный вопрос» 0+
2.40 **«ГЛАЗА В ГЛАЗА»** 16+

РОССИЯ К

6.30, 7.00, 7.30, 10.00, 12.30, 17.00, 19.30 Новости культуры
6.35 «Пешком...». Москва Достоевского
7.05 Легенды мирового кино. Сергей Эйзенштейн
7.35 «Забытое ремесло». «Бурлак», д/ф
7.50 «Почерк эпохи» с Кириллом Кяро. «Сергей Рахманинов. Я русский композитор»
8.15 «Жизнь и судьба»
8.35 **«ЮРКИНЫ РАССВЕТЫ»**
9.40 Оттепель. В добрый час. Инна Гулая. Рассказывает Мариэтта Цигаль-Полищук
10.20 «Учитель»
12.00 Открытая книга. Татьяна Толстая. «Истребление персиян»
12.45 Оттепель. В добрый час. Андрей Миронов. Рассказывает Михаил Тройник
13.05 Власть факта. «Франко-русский союз»
13.50 Забытое кино. **«ГРАВЮРА НА ДЕРЕВЕ»**. Телевизионный фильм (СССР, 1966). Режиссёры В. Турбин, Л. Ишимбаева
15.10, 23.50 «Три минуты тишины»
15.15 «Энигма. Олег Виноградов»
15.55 «Забытое ремесло». «Ложкарь», д/ф
16.15 «Реалист», д/ф
17.15 Письма из провинции. Село Сизьма (Вологодская область)
17.40 Оттепель. В добрый час. Станислав Любшин. Рассказывает Максим Керин
17.55, 1.20 XVII Международный конкурс имени П.И. Чайковского. Лауреаты
19.10 Оттепель. В добрый час. Олег Табаков. Рассказывает Владислав Миллер
19.45 «Союз — Аполлон», д/ф
20.40 **«ВАССА»**
22.50 «2Верник2». Инна Чурикова
23.55 **«ТЕМБОТ»**
2.35 «Королевский бутерброд». «Медвежуть». Мультфильмы для взрослых

ЗВЕЗДА

5.30 **«ИНКАССАТОРЫ»** 16+
7.20, 9.20 **«КАЗАЧЬЯ ЗАСТАВА»** 12+
9.00, 13.00, 17.00, 19.00 Новости дня 16+
9.45 **«ПРИКАЗ: ОГОНЬ НЕ ОТКРЫВАТЬ»** 12+
11.55, 13.25 **«ПРИКАЗ: ПЕРЕЙТИ ГРАНИЦУ»** 12+
14.20, 15.05, 17.15 **«НАЗАД В СССР»** 16+
15.00 Военные новости 16+
19.40 «Загадки века с Сергеем Медведевым», д/ф 12+
20.30 «Скрытые угрозы» с Николаем Чиндяйкиным 16+
21.20 «Специальный репортаж» 16+
22.00 «Здравствуйте, товарищи!» 16+
23.00 «Музыка+» 12+
0.20 **«ШАГ НАВСТРЕЧУ. НЕСКОЛЬКО ИСТОРИЙ ВЕСЁЛЫХ И ГРУСТНЫХ...»** 12+
1.45 **«ПО ДАННЫМ УГОЛОВНОГО РОЗЫСКА...»** 12+
2.55 **«НОВОГОДНИЙ РОМАНС»** 16+
4.40 «Легендарные полководцы. Петр Румянцев», д/ф 16+

СУББОТА, 7 ОКТЯБРЯ

ПЕРВЫЙ КАНАЛ

6.00 Телеканал «Доброе утро. Суббота»
9.00 «Умницы и умники» 12+
9.45«Слово пастыря» 0+
10.00, 12.00, 18.00 Новости
10.15 «Наше все» 12+
11.05 «Про Уют» 0+
12.15 «Поехали!» 12+
13.10 **«ТОТ САМЫЙ МЮНХГАУЗЕН»** 0+
16.00 Валерия, Лев Лещенко, Елена Ваенга в праздничном концерте к Дню учителя 12+
18.20 «Михаил Задорнов: вся жизнь» 16+
19.15 «Эксклюзив» с Дмитрием Борисовым 16+
20.05 «Кто хочет стать миллионером?» 12+
21.00 «Время»
21.35 «Клуб Весёлых и Находчивых». Летний кубок 16+
23.50 **«ТРИ БИЛБОРДА НА ГРАНИЦЕ ЭББИНГА МИССУРИ»** 18+
2.00, 2.40, 3.20, 3.55, 4.30, 5.05 Подкаст.Лаб 16+

РОССИЯ 1

5.00 «Утро России. Суббота»
8.00 Вести. Местное время
8.20 Местное время. Суббота
8.35 «По секрету всему свету»
9.00 «Формула еды» 12+
9.25 «Пятеро на одного»
10.10 «Сто к одному». Телеигра
11.00, 14.00, 17.00, 20.00 Вести
11.50 «В кругу друзей»
12.50 «Доктор Мясников». Медицинская программа 12+
14.50 «Юморина» 16+
17.50 «Привет, Андрей!» Вечернее шоу Андрея Малахова 12+
21.00 **«ДЕВОЧКИ НЕ ПЛАЧУТ»** 16+
0.30 **«СИЛА ОБСТОЯТЕЛЬСТВ»** 12+
4.00 **«РОДНОЙ ЧЕЛОВЕК»** 16+

ТВЦ

5.30 **«ПОМОЩНИЦА»** 16+
7.20 «Православная энциклопедия» 6+
7.45 **«ЛЕДЯНОЕ СЕРДЦЕ СЕВЕРИНЫ»** 12+
11.30, 14.30, 23.20 События
11.50 «Смешите меня семеро!» 16+
13.00, 14.50 **«ВЕРА БОЛЬШЕ НЕ ВЕРИТ»** 12+
15.20 **«ВЕРА БОЛЬШЕ НЕ ВЕРИТ В РОМАНТИКУ»** 12+
17.20 **«ВЕРА БОЛЬШЕ НЕ ВЕРИТ В ПРИМЕТЫ»** 12+
21.00 «Постскриптум»
22.05 «Право знать!» 16+
23.30 «Русские тайны. Экстрасенсы на службе КГБ» 16+
0.10 «90-е. Профессия — киллер» 16+
0.50 «Конец прекраснодушной эпохи», д/ф 16+
1.20 «Хватит слухов!» 16+
1.45 «Людмила Гурченко. Брачный марафон», д/ф 16+
2.25 «Последний проигрыш Александра Абдулова», д/ф 16+
3.05 «Юрий Яковлев. Диагноз: «донжуан», д/ф 16+
3.45 «Наталья Гундарева. Чужое тело», д/ф 16+
4.25 «Актёрские драмы. Риск — благородное дело» 16+
5.05 «10 самых... Домашние тираны» 16+
5.30 «Петровка, 38» 16+

НТВ

4.40 **«УЛИЦЫ РАЗБИТЫХ ФОНАРЕЙ»** 16+
7.25 «Смотр» 0+
8.00, 16.00 «Сегодня»
8.20 «Поедем, поедим!» 16+
9.20 «Едим дома» 0+
10.00 «Сегодня в Москве»
10.20 «Главная дорога» 16+
11.00 «Живая еда» с Сергеем Малозёмовым 12+
12.00 «Квартирный вопрос» 0+
13.10 «Попутчик» 16+
14.20 «Игры разумов» 0+
15.00 «Своя игра» 0+
16.20 «ЧП. Расследование» 16+
17.00 «Следствие вели...» 16+
19.00 «Центральное телевидение»
20.20 «Ты не поверишь!» 16+
21.20 «Секрет на миллион». Константин Соловьёв 16+
23.25 «Международная пилорама» 18+
0.15 «Захар Прилепин. Уроки русского» 12+
0.50 «Квартирник НТВ у Маргулиса». Конец фильма 16+
2.10 «Дачный ответ» 0+
3.05 **«ГЛАЗА В ГЛАЗА»** 16+

РОССИЯ К

6.30 «Рене Магритт «Сын человеческий» в программе «Библейский сюжет»
7.05 «**ВАССА»**
9.15 «Мы — грамотеи!». Телевизионная игра для школьников
10.00, 19.30 Новости культуры
10.15, 1.15 **«ЖИЗНЬ ПРОШЛА МИМО»**
11.55 Земля людей. «Гинухцы. Там, где летают орлы»
12.25 Чёрные дыры. Белые пятна
13.10 «Союз — Аполлон», д/ф
14.00, 23.00 «Три минуты тишины»
14.05 «Рассказы из русской истории». Владимир Мединский
15.20 К 300-летию Российской академии наук. «Нобелевские победы российской науки». Фильм 3-й. «Николай Семёнов»
16.05 Премьера. Большие и маленькие
18.10 «Энциклопедия загадок». «Тайна Стыдливой мимозы», д/ф
18.40 «Доминанты». «Кармен». Елена Образцова», д/ф
19.45 **«КОРОВА»**
22.00 «Агора». Ток-шоу с Михаилом Швыдким
23.05 **«НЕ ВРЕМЯ ЛЮБИТЬ»**
0.30 Искатели. «Проклятая сабля Девлет-Гирея»
2.45 «Жили-были...». «Крылья, ноги и хвосты». Мультфильмы для взрослых

ЗВЕЗДА

5.20 **«УСАТЫЙ НЯНЬ»** 12+
6.30 **«КОРОЛЕВСТВО КРИВЫХ ЗЕРКАЛ»** 6+
8.00, 13.00, 19.00 Новости дня 16+
8.15 «Морской бой» 6+
9.25 **«В ДОБРЫЙ ЧАС!»** 12+
11.40 «Мужики». Олег Харитонов 16+
12.10 «СССР. Знак качества» с Иваном Охлобыстиным» 12+
13.15 «Не факт!» 12+
13.40 «Война миров», д/ф 16+
14.30 «Легенды науки». Юрий Кнорозов 12+
15.20 «Время героев» 16+
15.40 «Главный день». «Борис Романченко. История экипажа Ту-104» 16+
16.35 **«ВЫСОТА 89»** 16+
19.25 «Агент Зеленский». Расследование Скотта Риттера», д/ф 16+
21.10 **«КЛАССИК»** 16+
23.30 **«ПРИКАЗ: ОГОНЬ НЕ ОТКРЫВАТЬ»** 12+
1.20 **«ПРИКАЗ: ПЕРЕЙТИ ГРАНИЦУ»** 12+
2.50 **«НЕБЕСНЫЙ ТИХОХОД»** 12+
4.15 **«ШАГ НАВСТРЕЧУ. НЕСКОЛЬКО ИСТОРИЙ ВЕСЁЛЫХ И ГРУСТНЫХ»** 12+

ВОСКРЕСЕНЬЕ, 8 ОКТЯБРЯ

ПЕРВЫЙ КАНАЛ

6.00, 10.00, 12.00, 18.00 Новости
6.10, 0.45, 1.25, 2.