С Новым, 2023 годом!

Пролетарии всех стран, соединяйтесь!

ПРАВДА

Газета основана 5 мая 1912 года В.И. ЛЕНИНЫМ

Орган Центрального Комитета КПРФ

№146 (31349) 16+ 29—31 декабря 2022 года • Цена свободная

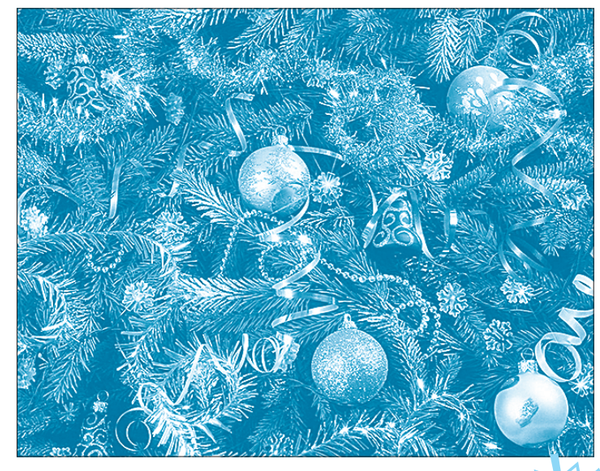

Дорогие товарищи! Друзья! Соотечественники!

2022 год уходит в историю. Он был разным для всех. Но было в нём и очень важное общее — этот год во многом изменил нашу жизнь.

Поколения военных лет впервые после Победного Мая 1945-го ощутили военную тревогу, окунулись в сводки сражений, жили ожиданием достойного мира.

Все, кто был рождён после Великой Победы, глубоко прочувствовали «Бессмертный полк» как живую реальность.

В сердцах молодёжи — участников специальной военной операции и их добровольных помощников — во всю мощь зазвучал голос Родины, зовущей к Подвигу.

Мы, коммунисты, завершаем этот ответственный год в заботах о достойной жизни тружеников. Помогая фронту, формируем гуманитарные конвои для многострадального Донбасса, для вступивших в схватку с фашизмом солдат и офицеров. Мы делаем так, чтобы после бесконечных обстрелов и бомбёжек дети Донбасса могли встретить Новый год в лучших уголках России. Встретить с нарядной ёлкой и с ароматными мандаринами. С добрыми песнями и светлыми пожеланиями. С заботливыми и любящими друзьями.

Да, за плечами каждого остаётся трудный год. Он побудил думать о главном и отвечать на важнейшие вопросы: Кто мы? Каковы наши корни? Что значит для нас Родина? Куда надлежит идти любимой Отчизне? Сама жизнь напомнила нам о высших ценностях: дружбе, товариществе, бескорыстии, служении своему народу, нашей великой государственности!

Мы торжественно завершили год чередой ярких событий. Рождённые в удивительной стране, мы посвятили их великой дате — 100-летию образования Союза Советских Социалистических Республик. Мы говорили о смысле Великого Октября и гении Ленина. Вспоминали героев советских пятилеток. Мысленно обращались к словам Сталина в роковом 1941 году, когда он напомнил о героических деяниях Александра Невского и Дмитрия Донского, Александра Суворова и Михаила Кутузова. Мы особенно остро ощущали кровное родство с молодогвардейцами и Александром Матросовым, Зоей Космодемьянской и Николаем Кузнецовым, Алексеем Маресьевым и Валентиной Гризодубовой.

Пять выдающихся подвигов Советской эпохи — возрождения и созидания, единения, человечности и солидарности — доказали: человек способен справиться с самыми грозными испытаниями. Поэтому и наступление Нового года всегда наполняет нас светлыми надеждами! С верой в лучшее входим мы и в год 2023-й. Мы встречаем его, находясь душой с теми, кто защищает сегодня высокие ценности русско-советской цивилизации и гордо поднимает Красное Знамя Победы — великий символ социалистического преображения и разгрома нацизма.

Да, мы встречаем этот праздник скромнее и строже, чем прежде. Наш народ хорошо понимает: чтобы победить зло, нужны крепкая воля и большое мужество, сильный разум и подлинная сплочённость. Пусть же новый год станет для нашей Родины годом великих преодолений и общенациональных побед!

С наступающим Новым годом, дорогие мои сограждане!

Пусть никогда не покидает нас твёрдая вера в торжество Правды, Достоинства и Справедливости!

Счастья вам, здоровья и исполнения всех светлых надежд и самых добрых пожеланий!

Геннадий ЗЮГАНОВ,
Председатель ЦК КПРФ.

С «Правдой» по зову сердца

События уходящего года — сложного, драматичного — историки когда-нибудь будут изучать с особым пристрастием. Слишком многое произошло. Столетие образования СССР и специальная военная операция, ожесточённое противостояние России с Западом и накал борьбы трудящихся за свои права — всё это требовало осмысления, оперативного освещения на газетных полосах. Мы, правдисты, держа руку на пульсе времени, работали с полной отдачей сил. И в каждодневном напряжённом труде неизменно ощущали поддержку своих верных друзей — внештатных авторов. Их творческий вклад огромен и в значительной степени определяет интерес читателей к газете. По давней традиции в последние декабрьские дни мы отмечаем наших добровольных корреспондентов, чьи публикации вызвали наибольший общественный резонанс.

Коллектив редакции «Правды» благодарит за активную работу:

Артёма Александрова, секретаря Тамбовского обкома КПРФ;
Николая Арефьева, члена Президиума, секретаря ЦК КПРФ, депутата Госдумы РФ;
Юрия Белова, публициста, члена ЦК КПРФ, лауреата Ленинской премии ЦК КПРФ;
Андрея Бирюкова, кандидата исторических наук;
Наталью Бухвал, библиографа областной библиотеки им. В.А. Каверина (г. Псков);
Виктора Василенко, публициста (г. Белгород);
Валентина Васичкина, писателя (Орловская область);
Елену Волкову, активиста ЛКСМ РФ (Московская область);
Тамару Волкову, педагога;
Луизу Гагут, доктора экономических наук, профессора, члена Союза писателей России;
Игоря Гребцова, писателя, журналиста, ветерана Великой Отечественной войны;
Олеся Грека, ветерана-гидростроителя, писателя, журналиста (Республика Хакасия);
Владимира Гришина, заслуженного энергетика РФ;
Владислава Гросула, доктора исторических наук, профессора, главного научного сотрудника Института российской истории РАН, лауреата премии Ленинского комсомола;
Владимира Грызлова, кандидата философских наук, доцента, главного редактора журнала «Политическое просвещение»;
Олега Дементьева, журналиста (г. Псков);
Юрия Емельянова, доктора исторических наук, писателя, лауреата Ленинской премии ЦК КПРФ;
Юозаса Ермалавичюса, доктора исторических наук, профессора, заместителя председателя ЦС СКП—КПСС;
Александра Зимбовского, профсоюзного активиста;
Рината Каримова, председателя межрегионального профсоюза трудящихся-мигрантов;
Михаила Кардасевича, члена Союза рабочих Москвы;
Александра Колпакиди, историка;
Марину Костину, первого секретаря Калужского горкома КПРФ, руководителя фракции КПРФ в городской Думе г. Калуги;
Елену Кострикову, доктора исторических наук;
Леонарда Крайнова, журналиста;
Александра Кругликова, публициста, доктора исторических наук, профессора;
Татьяну Куликову, публициста, кандидата экономических наук;
Александра Моисеева, журналиста;
Анатолия Никитина, журналиста (Рязанская область);
Ивана Никитчука, доктора технических наук, члена ЦК КПРФ, председателя Центрального Совета РУСО;
Николая Пархитько, кандидата исторических наук, доцента;
Алексея Парфёнова, рабочего, публициста, члена ЦК КПРФ;
Дениса Парфёнова, депутата Государственной думы РФ, секретаря МГК КПРФ, члена президиума ЦКРК КПРФ;
Михаила Первова, академика Российской академии космонавтики им. К.Э. Циолковского;
Александра Платошкина, журналиста;
Олега Прудникова, рабочего-станкостроителя;
Валерия Рыбалкина, кандидата исторических наук;
Руслана Семяшкина, публициста (Республика Крым);
Илью Серебро, инженера;
Анатолия Сергиенко, подполковника в отставке, кандидата исторических наук;
Петра Симоненко, первого секретаря ЦК Компартии Украины;
Виктора Соболева, генерал-лейтенанта, председателя Всероссийского общественного движения «В поддержку армии, оборонной промышленности и военной науки»;
Елену Соколову, кандидата исторических наук;
Андрея Тарабрина, журналиста;
Жана Тощенко, члена-корреспондента Российской академии наук;
Василия Туева, историка, писателя;
Кирилла Украинцева, председателя профсоюза «Курьер»;
Владимира Фомичёва, писателя (г. Москва);
Владимира Хахичева, ветерана КПРФ (г. Орёл);
Олега Хромова, художника-карикатуриста (Архангельская область);
Петра Цветова, кандидата исторических наук;
Олега Черковца, доктора экономических наук, профессора МГУ им. М.В. Ломоносова;
Константина Чернышова, тренера, международного гроссмейстера по шахматам;
Алексея Шахова, кандидата исторических наук;
Юлюса Янулиса, журналиста.

Всего вам самого доброго в наступающем 2023 году! До новых встреч!

Торжественный приём в честь 100-летия образования СССР

В честь 100-летнего юбилея Союза Советских Социалистических Республик в канун Нового года Центральный Комитет КПРФ и фракция Компартии в Государственной думе провели большой торжественный приём, на который были приглашены министры СССР, легенды космодромов Байконур и Плесецк и плеяда выдающихся советских учёных-академиков.

Героикой жизни, личными достижениями, сопричастностью к грандиозным свершениям каждый из присутствующих является выразителем духа советской эпохи, олицетворением её величия и чести. Особый душевный настрой в прямой разговор с ветеранами привнесло тематическое оформление зала фракции КПРФ, где проходила встреча: его украшали панно с фотографиями, отображающими этапы развития Советской страны.

Приём открыл заместитель Председателя ЦК КПРФ, председатель комитета ГД по аграрной политике академик В.И. Кашин. Поблагодарив ветеранов за многолетнюю плодотворную работу, Владимир Иванович передал им слова приветствия и поздравление с юбилеем СССР от лидера КПРФ Геннадия Андреевича Зюганова, подчеркнув, что сегодня пример их яркой жизни для всех является образцом патриотизма и беззаветного служения Родине.

Всем ветеранам В.И. Кашин вручил памятные медали ЦК КПРФ «В ознаменование столетия образования СССР». Приглашённые искренне поблагодарили ЦК КПРФ за внимание и выразили единодушную поддержку работе, проводимой Компартией по возрождению Отечества и защите интересов народов России, а также готовность активно участвовать в реализации предложенной коммунистами «Программы Победы».

Kprf.ru

Фото **Сергея СЕРГЕЕВА.**

Глубоко знать Программу партии

В Подмосковье завершили обучение молодые коммунисты, занимающиеся в региональных и местных отделениях партии информационной работой. Последние дни учёбы выдались особенно насыщенными: слушатели ЦПУ встретились с директором совхоза имени Ленина Павлом Грудининым и совершили экскурсию по народному предприятию.

В заключительный день учёбы занятия в партийной школе провели заместитель Председателя ЦК КПРФ Д.Г. Новиков и публицист Ю.П. Белов. Юрий Павлович осветил наиболее актуальные идеологические проблемы истории и теории социализма, особое внимание уделил «еврокоммунизму» и его негативному влиянию на современное коммунистическое движение.

Под руководством Дмитрия Георгиевича слушатели партийной школы рассмотрели ключевые положения Программы и Устава КПРФ, вопросы истории революционного и национально-освободительного движения. Каждый был вовлечён в процесс обсуждения уставных и программных положений. Разъясняя слушателям отдельные нормы главных партийных документов, лектор приводил конкретные примеры из истории партии. Благодаря такому подходу молодые коммунисты существенно расширили свои знания не только о содержании основных документов КПРФ, но и о том движении, участниками которого они являются. В ходе занятий Дмитрий Георгиевич ответил на разнообразные вопросы слушателей.

Завершилось обучение торжественной церемонией вручения дипломов Центра политической учёбы ЦК КПРФ. Документ, подтверждающий успешное прохождение обучения в партийной школе, вручил слушателям Д.Г. Новиков. В церемонии приняли участие секретарь ЦК КПРФ С.Э. Аниховский, заместитель руководителя Центра политической учёбы ЦК КПРФ М.С. Музаев и организатор партийной школы А.С. Сорокин.

В своём напутствии к выпускникам Дмитрий Георгиевич отметил, что все присутствующие в первую очередь коммунисты и только потом — профессионалы-специалисты: редакторы, журналисты, блогеры. Именно поэтому представители партийных информационных служб должны глубоко знать Программу партии, её идеологические основы. Иначе никакая успешная информационная и пропагандистская работа партии будет невозможна.

Мария МАКСИМОВА.
Омский обком КПРФ.

Первый номер газеты «Правда» в 2023 году выйдет 10 января.

gazeta-pravda.ru
pravda_gazeta

ISSN 0233-4275

Наша Родина — СССР!

По всей стране в эти дни проходят организованные КПРФ торжества, посвящённые отмечаемому 30 декабря 100-летию образования Союза Советских Социалистических Республик

УЛЬЯНОВСКАЯ ОБЛАСТЬ

27 декабря Ульяновский областной комитет КПРФ провёл ряд мероприятий, посвящённых 100-летию образования первого в мире социалистического государства.

На площади Ленина областного центра напротив здания правительства состоялось торжественное возложение цветов с участием представителей партийных организаций. Также прошёл уже традиционный для регионального отделения КПРФ автопробег: несколько десятков автомобилей с красными флагами проехали по главным улицам города.

Завершился день торжественным концертом в ДК «Патриот» (бывший ДК «УАЗ») с участием областных творческих коллективов. В ходе торжественного концерта были отмечены важнейшие вехи в истории великой страны: Гражданская война, индустриализация, коллективизация и поднятие целины, Победа в Великой Отечественной войне, первый полёт человека в космос.

Перед собравшимися выступили депутат Государственной думы Алексей Куринный и сенатор Российской Федерации Айрат Гибатдинов. Активным сторонникам партии были вручены памятные медали и благодарственные письма.

СВЕРДЛОВСКАЯ ОБЛАСТЬ

В Екатеринбурге в Свердловском музыкальном училище имени П.И. Чайковского в течение трёх дней проходил музыкальный фестиваль «Советское наследие». Инициатором его выступила АНО «Серебряные струны», а поддержало Свердловское областное отделение КПРФ, выступив спонсором данного мероприятия.

Фестиваль состоял из трёх музыкальных вечеров, которые проходили в Большом концертном зале И.З. Маклецкого Свердловского музыкального училища им. П.И. Чайковского. В концертах приняли участие оркестры и лучшие исполнители на русских народных инструментах Екатеринбурга.

Гостей праздника встречала интересная выставка, раскрывающая исторические вехи Советского Союза. Зал был ярко оформлен цветами и плакатами с символикой Коммунистической партии РФ.

Исполнители напомнили слушателям, что советский период стал подлинным расцветом народной музыки. В различных учебных заведениях открыли отделения и кафедры народных инструментов. Многочисленные концерты и фестивали пропагандировали лучшие достижения творчества советских композиторов. Виртуозно исполненные мелодии ещё раз показали, насколько богаты народные музыкальные кладовые. Как не вспомнить тут замечательные слова великого Михаила Глинки о том, что музыку создаёт народ, композиторы лишь записывают её.

Концерты в училище посетили активисты КПРФ, ветераны КПСС, уральцы, которым дороги традиции СССР, в том числе мелодии, ставшие символами советского времени.

ЛИПЕЦК

Столетний юбилей СССР отмечался здесь чередой запоминающихся событий. А завершающим аккордом стали торжественное собрание и концерт в честь этой славной даты.

В концертном зале здравницы «Липецккурорт» праздничное настроение чувствовалось уже в фойе, где был установлен большой стенд с изображением карты СССР и его герба, а на сцене — тематические плакаты и баннеры КПРФ.

После исполнения Гимна СССР первый секретарь Липецкого обкома КПРФ Николай Разворотнев торжественно вручил партийные билеты тем, кто решил связать свою жизнь с ленинской партией. На сцену поднялось более двадцати коммунистов. Затем состоялось награждение активистов разных поколений, которые были отмечены памятными медалями ЦК КПРФ «В ознаменование 100-летия образования СССР».

С поздравительным докладом выступил секретарь Липецкого обкома КПРФ, руководитель фракции коммунистов в областном Совете Сергей Токарев.

Праздничный концерт, прошедший, что называется, на одном дыхании, провёл собравшихся по этапам истории СССР, начиная с революционного преобразования страны в октябре 1917 года, завершившегося созданием Советского Союза, и заканчивая днём сегодняшним, нашей борьбой за возрождение союза братских народов.

В концерте приняло участие множество разноплановых творческих коллективов, объединяющих как молодёжь, так и маститых артистов. Советские песни исполнил талантливый вокалист из Липецка Евгений Платошкин. Музыкальные номера хорошо дополнили стихи ведущих концерта Полины Венедиктовой и Александра Ушакова. Зрители горячо аплодировали и подпевали ансамблю «Забытые мелодии». А завершением праздничного концерта стала песня на все времена — «И вновь продолжается бой», которую исполнили всем залом.

(Окончание на 6-й стр.)

ДОБИЛИСЬ!

Третья победа коммунистов в Инсаре

Властные структуры Мордовии пошли в оголтелую атаку на районные отделения КПРФ, бездоказательно обвиняя «во всех грехах» при проведении в Единый день голосования осенью 2022 года дополнительных выборов кандидатов в депутаты различного уровня. Но они не учли, что самому народу вся эта вакханалия стала надоедать. Выиграно третье дело, заведённое против наших однопартийцев. И это — весьма значимо, так как имеет далеко идущие последствия.

Команда Мордовского республиканского отделения КПРФ во главе со вторым секретарём республиканского комитета А.С. Александровым, секретарём В.В. Пиксайкиным и юристом В.Ю. Заварюхиным выехала в город Инсар Республики Мордовия, где вновь вступила в бой с судебным произволом и теми правоохранительными органами, которые в тесной коалиции с ЦИК Мордовии занимаются очернением наших однопартийцев и сторонников. В ход идёт практически всё: от угроз до клеветы, обмана, злословия — лишь бы укусить, ужалить... Администрация по месту работы принуждает своих сотрудников делать клеветнические заявления. И это очень опасные тенденции в обществе!

Итак, всё по порядку. Мы, конечно, предполагали, что судебная система именно так будет работать, пытаясь нас встретить неподготовленными. Вечером кандидат в члены ЦК КПРФ, наш инсарский первый секретарь Валентина Ивановна Морозкина по телефону сообщила, что судебное заседание по обвинению Олеси Алексеевны Землянкиной в незаконной агитации во время выборов назначено на 9 часов 30 минут, а у неё даже не было копий материалов по назначенному судопроизводству. На судебное заседание была вызвана только «наша сторона», как будто в фальсификации выборов виноваты мы...

Судья В.С. Понизовская предъявила фактически «ультиматум», заявляя, что у неё «сегодня истекает срок рассмотрения» и нам необходимо ознакомиться с материалами дела. Наши возражения о том, что надо не только ознакомиться с материалами дела, но и встретиться лично с полицейскими, составившими протокол, во внимание она не принимала. Мы вышли с ходатайством, что за двадцать минут мы не смогли постичь все тонкости дела...

Судебное заседание, независимо от нашего возражения, всё же было начато. После оглашения обстоятельств дела нам было предоставлено слово. Сторона защиты выступила с убедительными доводами о фальсификации доказательств по делу. Материалы поступили в суд не через три дня, как требует закон, а с превышением срока. В материалах дела не проходят свидетели, подтверждающие невиновность нашей подзащитной Землянкиной или изобличающие её. А как они могут быть, если информационные листовки были обнаружены в кустах (так в деле), и многое, многое другое...

Судья после наших убедительных доводов вынесла вердикт о полной невиновности О.А. Землянкиной, не усматривая даже состава правонарушения!

Буквально неделю назад мировой судья Понизовская проходила процедуру согласования на новый, теперь уже «пожизненный» срок в Государственном собрании Республики Мордовия. Фракция КПРФ во главе с первым секретарём Мордовского республиканского комитета, депутатом Д.В. Кузякиным выступила с резкой критикой её профессиональной деятельности.

Результат оказался ошеломляющим даже для самих мордовских депутатов. 9 из 48 депутатов проголосовали «против». Ладно, 3 депутата составляют нашу фракцию, а остальные проголосовавшие против — «едроссы»! Видимо, и они устали от сомнительных судебных решений.

В.Ю. ЗАВАРЮХИН,
юрист КПРФ.

Поклонник предателя Краснова мимикрирует

Показанный в минувшее воскресенье на телеканале «Россия 1» фильм «Красный проект» поначалу вызывает двойственные чувства. Однако по мере просмотра эта двойственность пропадает.

«Правда» не раз писала об усиливающихся — по мере приближения 100-летия образования СССР — попытках нынешней власти максимально использовать в своих пропагандистских целях великие достижения советской эпохи, принизив при этом, насколько можно, их *идейные истоки*. В идеале — вовсе о них не упоминать, равно как и о какой-либо организующей роли Компартии, да и о коммунистах вообще. Чего ст**о**ит, например, одна лишь программа «*Место встречи*» на канале НТВ, «отметившаяся» в своё время тем (о чём «Правда» не раз напоминала), что её ведущие — *Андрей Норкин* и его подручный *Иван Трушкин* — самым наглым образом изгнали из студии депутата Госдумы, члена фракции КПРФ *Дениса Парфёнова*.

В этот раз, за два дня до рассматриваемого нами фильма, в свою якобы приуроченную к юбилею Союза программу они умудрились не пригласить **ни одного представителя КПРФ**. Зато *политические маргиналы* из давным-давно провалившихся партеек — такие как *Борис Надеждин* из чубайсовского «Союза правых сил» и близкий подручный Б. Ельцина *Сергей Станкевич* плюс примкнувший к ним лидер давно сгнившего «Яблока» *Николай Рыбаков* — витийствовали в эфире два часа кряду, рассуждая о морально-этических нормах советской эпохи... Большее хамство по отношению к телезрителям трудно представить!

Вот на таком информационно-пропагандистском фоне в воскресный *вечер* и состоялась демонстрация посвящённой 100-летию образования СССР двухчасовой ленты с более чем претенциозным названием «*Красный проект*». Автором выступил один из главных провластных пропагандистов *Дмитрий Киселёв*. Напомним, что до сих пор он практически в каждой своей программе «*Вести недели*» демонстрировал особую, прямо какую-то **жёлчную непримиримость** ко всему, что связано с Великим Октябрём и личностью В.И. Ленина. Достаточно напомнить одно только его выступление 26 апреля 2020 года, то есть всего через 3 дня после 150-летнего юбилея со дня рождения вождя мирового пролетариата.

Тогда в своей программе он не только фактически призвал к сносу памятников Ленину, назвав их количество «*непропорционально зашкаливающим*» (!), но и одновременно ратовал за **установку памятника фашистскому прислужнику белоказачьему генералу П. Краснову, повешенному за своё предательство и другие преступления по приговору советского суда.** То есть совершил акт публичной поддержки фашистов, прямо преследуемой по российским законам согласно статье 354 Уголовного кодекса РФ «Реабилитация нацизма». **За что до сих пор не понёс никакой ответственности, несмотря на неоднократные обращения общественности в правоохранительные органы.**

Казалось бы, чего можно изначально ожидать от фильма, автором которого выступает **такой** деятель? Однако в первые минут 20 лента вызывает двойственные чувства и даже удивление. Вместо ожидавшихся прямых антисоветских выпадов вдруг слышишь о том, что «Советский Союз стал **победоносной формой** (по итогам Великой Отечественной войны. — **О.Ч.**) выживания народов бывшей Российской империи». И уж совсем удивительно — о самом В.И. Ленине как создателе СССР: «Ленин — **русский гений (!), величайший деятель (!!) европейской цивилизации,** крупнейший революционный мыслитель-теоретик и одновременно практик, **бессребреник (!!!)».**

Дальше — больше: «Ленин продолжил дело Петра I, взяв за основу **идею модернизации**». Киселёв чуть было не заговорил словами лидера КПРФ *Г.А. Зюганова* о **ленинско-сталинской модернизации**!

Слушаешь всё это — и ушам своим не веришь: **да Киселёв ли вообще такое говорит?** Кстати, об И.В. Сталине: он, оказывается, уже не «тиран», и не «кровавый диктатор», а «**великий геополитик XX века»**, обеспечивший, в частности, тот самый биполярный мир. Во как!

И пионерия-то и комсомол при Ленине и Сталине работали, и «мода на спорт в СССР», оказывается, ***их*** заслуга, а не с неба свалилась!.. Да и много чего ещё.

Всё, что мы упомянули, и ещё целый ряд моментов, которых от Киселёва уж точно менее всего ждали, звучит едва ли не потоком, повторим ещё раз, примерно в первые 20 минут фильма. Иногда даже ловишь себя на мысли: это что же, один из главных глашатаев официальной — до сего момента **однозначно антикоммунистической** — пропаганды *перековывается*, что называется, прямо на наших глазах?..

Но вот незадача: всё это время тебя не покидает ощущение какой-то **искусственности** происходящего, чувство **двойственности** от тех хвалебных слов, что раздаются с экрана в адрес основателей Советского Союза. Чем-то всё же неискренним пахнет! И вот начиная примерно с 20-й минуты трансляции становится понятной природа такой искусственности, и чувство двойственности начинает уходить, и к концу ленты **уже никакой двойственности не остаётся.**

Дело в том, что по мере развития исторического сюжета автор фильма делает очевидные **пропагандистские зарубки,** которые не оставляют **никакого сомнения в подлинной позиции Д. Киселёва.** Ну не может он не упомянуть про пресловутый «*пломбированный вагон*» — авось в памяти да останется.... «Национальный вопрос сработал, словно заложенная бомба!» — Киселёв и здесь, несмотря на все его хвалебные речи, по-прежнему всячески стремится «*заложить*» свою «*бомбу*» под личность В.И. Ленина.

Дальше — больше. Разве может Киселёв, повествуя о роли И.В. Сталина, про пресловутые *репрессии* не сказать? Он и сказал. **Причём без какого-либо анализа этого сложнейшего и трагического явления** — заявил привычным штампом, и всё. А уж по теме коллективизации потоптался вволю! «*Крепостничество по-советски*» — это ещё не самое ангажированное его определение создававшегося с конца 1920-х годов колхозного строя. И как апофеоз — оценка всей аграрной политики И.В. Сталина и партии большевиков: **«В идеале (?!) крестьянина нужно было уничтожить как класс!»**. В *чьём* идеале?! **Кто и когда подобную цель мог ставить?** От кого, когда Киселёв слышал **подобное**, в каком документе читал?!

И одна лишь эта оценка показывает истинное политическое лицо автора фильма «Красный проект», перечёркивает все его попытки представить себя в роли «беспристрастного оценщика» советской истории, убедительно доказывает всю мимикрию, которую он пытается демонстрировать в канун великого юбилея.

Но и этим Д. Киселёв не ограничивается. Время нахождения у руководства партией и Советским государством *Л.И. Брежнева* — для него всё та же штампованная «*эпоха застоя*». Сложнейшие процессы, происходившие в СССР в течение почти двух десятков лет, включившие в себя в том числе подлинно гигантскую работу *по повышению благосостояния советского народа,* укладываются в очередной абсолютно идеологизированный антисоветский штамп: «*Брежнев — противник реформ*». А ***что именно*** имеется в виду под «реформами»? Споры о хозяйственной реформе в СССР или предотвращение надвигавшегося — как сегодня модно говорить — «цветного», а точнее — прямого антикоммунистического переворота в социалистической Чехословакии в августе 1968 года? Остаётся только домысливать.

Кстати, о событиях весны — лета 1968 года в Чехословакии, как, впрочем, и об удавшемся антикоммунистическом перевороте 21 годом позже в ГДР, завершившемся знаковым падением Берлинской стены и всем, что за этим последовало. **Киселёв всячески избегает какой-либо глубокой оценки этих событий, а заодно и всего идеологического и политического союзничества, развивавшегося в рамках Организации Варшавского Договора, —** для него это **просто военно-политический блок,** созданный для противостояния блоку НАТО. **А ведь это далеко не одно и то же!**

Всячески затушёвывая **идеологическую основу** союза восточноевропейских социалистических государств и роль антикоммунистических прозападных сил в его развале, Д. Киселёв и те, кто заказывал ему этот фильм, явно оставляли себе «тропинку» для возможных классовых, с откровенно буржуазных позиций, будущих переоценок трагических событий, разыгравшихся на рубеже 80—90-х годов минувшего столетия.

Наконец, последнее. Мы не зря упомянули важнейший стратегический тезис всей нашей жизни 60— 70-х годов XX столетия — о курсе на *повышение всеобщего благосостояния советского народа.* В фильме о нём говорится как-то, на первый взгляд, непонятно, походя, «через губу», как говорят в народе. **То есть с каким-то отрицательным подтекстом.** Можно было бы отнести это к очередной странности фильма (спрашивается: ну чем цель повышения благосостояния народа-то вам не угодила?!), если бы не одно знаковое обстоятельство. Дело в том, что вот уже в течение нескольких месяцев такие ведущие провластные пропагандисты, как *Владимир Соловьёв, Дмитрий Куликов* и примкнувшие к ним, с завидной периодичностью поднимают тему «*исчерпания*»-де «идеологической силы и всеобщей привлекательности» Советского Союза **после того,** как с высших партийных трибун был провозглашён курс на «материальное благосостояние» вместо «победы мирового коммунизма».

Скажите, пожалуйста, какие радетели за коммунистические идеалы выискались! В фильме «Красный проект» к этой компании косвенно присоединился и Д. Киселёв. Спрашивается: в чём дело? Неужели этим господам неизвестно, что задача **повышения уровня жизни советских людей всегда стояла в качестве приоритетной в политике Коммунистической партии?** И не надо её смешивать с примитивным стремлением к наживе и стяжательству!

Да нет, всё это им прекрасно известно — дело, думается, в другом. Затяжной характер специальной военной операции, сопровождаемый вполне ожидаемым нарастанием экономических трудностей, **с одновременным упорным нежеланием властей менять социально-экономический курс** вполне могут вызвать к жизни давным-давно отработанные в мире капитала схемы «латания хозяйственных дыр» не за счёт толстосумов, а посредством «затягивания поясов» большинства трудового народа и пенсионеров. А чтобы не роптали, подвести простейшую «идеологическую» основу: смотрите, мол, до чего может довести «стремление к благосостоянию» (!), потому, мол, нечего за него и держаться, если есть «более высокие цели»...

Слишком примитивно, скажет кто-то? Что ж, мы искренне были бы рады ошибиться в своих подозрениях...

А вот с чем не только можно, но и безусловно **необходимо согласиться**, так это с очевидным признанием Киселёва, что «Советского Союза давно нет, **но мы до сих пор живём его достижениями**!» и что **«без Советского Союза нас бы не было»**. Хорошо бы, чтобы об этих истинах почаще вспоминали те, кто даёт оценку Советскому Союзу и его великим основателям, находясь на вершине **нынешней пирамиды** власти.

Олег ЧЕРКОВЕЦ.

Таким мир запомнил 2022 год

❑ **Главной информационной темой уходящего года стала специальная военная операция (СВО) России на Украине, начавшаяся 24 февраля. В ходе борьбы за освобождение Донбасса от укронацистов к территории РФ после проведения всенародных референдумов присоединились четыре новых региона: Донецкая и Луганская народные республики, а также Херсонская и Запорожская области. 30 сентября во время церемонии подписания в Кремле договоров с новыми субъектами РФ в донбасских городах, в том числе в Луганске, сотни людей вышли на улицы праздновать официальное вхождение в состав России, которое они назвали возвращением домой.**

❑ **Операция по демилитаризации и денацификации Украины вызвала бурное осуждение коллективного Запада, всеми силами пытавшегося добиться полной изоляции России и превратить её в изгоя, навесив ярлык «варвара и агрессора». Однако с первых дней СВО в ряде государств, включая Италию, Сирию, Армению, Ливан, ФРГ, Абхазию, Венесуэлу, Болгарию, Киргизию, Черногорию, Кипр, проходили акции солидарности с РФ, участники которых требовали от ЕС и НАТО прекратить давление на Москву. Активнее всех Россию поддерживали в Сербии, где под лозунгом «Сербы и русские — братья навек!» состоялись демонстрации и автопробеги.**

❑ **Победа Луиса Инасиу Лулы да Силвы на президентских выборах в Бразилии в октябре 2022-го явилась квинтэссенцией так называемого нового левого поворота в Латинской Америке, ознаменовавшего приход к власти в шести самых экономически развитых государствах региона — Аргентине, Бразилии, Мексике, Колумбии, Чили и Перу — представителей левых политических сил. Основными причинами этому послужили пандемия COVID-19 и запрос населения на всестороннюю господдержку. Лула, ранее уже дважды возглавлявший страну, в нелёгкой борьбе одолел действовавшего ультраправого президента Жаира Болсонару.**

❑ **Обострение геополитической напряжённости, спровоцированное событиями на Украине, а также торгово-экономическая война, объявленная России ЕС и США, привели к росту мировых цен на энергоносители, зерно, металлы, продукты и потребительские товары, что не только поставило множество компаний и предприятий на грань выживания, но и повлекло за собой дальнейшее обнищание населения большинства стран. Туже всех затянуть пояса пришлось европейцам, регулярно устраивавшим массовые протесты против бездумной политики своих марионеточных правительств, по указке Вашингтона целенаправленно ведущих собственные государства и общества к краху. Наиболее масштабные манифестации, собиравшие до 100 тысяч человек, прокатились по Чехии.**

❑ **Год Тигра был омрачён рядом трагических эпизодов, в том числе самой смертоносной в истории Южной Кореи массовой давкой в Сеуле, возникшей в районе Итхэвон, где во время празднования Хеллоуина собралась почти стотысячная толпа. Жертвами инцидента стали 158 человек, среди которых четыре россиянки. Подавляющее большинство погибших и раненых — молодые люди в возрасте от 18 до 30 лет.**

❑ **А в Иране с сентября не стихали общенациональные протесты в связи с гибелью 22-летней Махсы Амини, задержанной в Тегеране полицией нравов за неправильное ношение хиджаба. В смерти девушки, скончавшейся в больнице, куда она с сердечным приступом была доставлена после воспитательной беседы в органах, иранцы обвинили силовиков. На фоне мощных волнений власти страны упразднили полицию нравов.**

❑ **Наглядным результатом глобального кризиса, порождённого последствиями пандемии коронавируса и беспрецедентными антироссийскими санкциями, послужили события в Шри-Ланке, где пятимесячный народный бунт, вызванный катастрофическим обвалом экономики, невиданным с момента обретения островным государством независимости от Великобритании в 1948 году, привёл к смене власти. В середине июля после того, как тысячи ланкийцев штурмом взяли президентскую резиденцию в Коломбо, фактической столице страны, президент Готабая Раджапакса объявил об отставке и скрылся за границей.**

Фото **из открытых источников.**

Союз был. Союз будет!

Наш ориентир — величие Советской страны

Тысячи лет люди, получившие в наследство от природы стремление к познанию и свободе, «штурмовали небо», добиваясь победы идей равноправия в сообществах, созданных ими же самими во главе с нещадно эксплуатирующими их правителями. Такой парадокс был неизбежен на первой стадии развития человечества. И вот впервые в истории земной цивилизации наконец-то заветные мечты начали сбываться. В 1917 году в России бесправное прежде большинство сбросило со своих плеч угнетавшую его власть. А затем 30 декабря 1922 года на базе отвоёванной им шестой части суши впервые в мире было создано свободное содружество народов под названием Союз Советских Социалистических Республик. Это была первая удачная попытка трудящихся многих национальностей добиться подлинного народовластия.

СССР просуществовал почти 75 лет, значительно продвинув вперёд по всем направлениям патриархальное Российское государство. За это время он победил в самой большой войне и ценой более 27 миллионов жизней своих сынов и дочерей спас человечество от фашизма. Создал объединение стран, приверженных идеям народной демократии. Имел поддержку множества государств Азии и Африки, сбросивших с его помощью колониальное бремя.

Прошло сто лет с той даты, которая должна была стать началом нового летосчисления во всём мире. Однако тот же героический, но слишком доверчивый народ стал жертвой коварного обмана силами зла. Под их сладкоречивый гипнотический уговор он собственными руками разгромил это величайшее своё творение.

То есть бездумно и безответственно было погублено детище, за рождение и становление которого боролись, не щадя своей жизни, миллионы наших предшественников. Но я не верю, что их борьба была напрасной. И мне, прожившему почти всю трудовую жизнь в Советском Союзе, хочется поделиться с новым поколением соотечественников той радостью, которую счастливый жребий судьбы позволил испытать в то время. Хочется передать молодым тот оптимизм, который я сохранил с тех пор и сегодня.

Вот как воспринимали нас в советское время

А начать решил с того, что значило для иностранцев огромное влияние достижений Советской страны. В середине семидесятых годов прошлого века мне довелось работать на Кубе, героическому народу которой наши опыт и мощь помогали отстаивать независимость и свободу своей Родины. Воспоминания об этом неизгладимы и, думаю, ныне очень важны.

Особенно большое впечатление произвело на меня празднование в 1972 году очередной годовщины со дня рождения В.И. Ленина. Было это в коллективе электростанции Ренте города Сантьяго-де-Куба, колыбели кубинской революции. В Советском Союзе к тому времени большинство настолько привыкло к словам о величии этого человека, что подчас они будто и не проникали по-настоящему в душу. А вот простые речи кубинцев звучали с необыкновенной силой.

Например, потрясла исповедь пожилого мастера Альфонсо Мачадо. Волнуясь, рассказывал он свою незамысловатую историю из той, теперь почти невероятной жизни, которая, словно свирепый ураган, пригибала этих прекрасных людей к земле, заставляла лизать ботинки подонкам:

«Чем я мог заниматься при капиталистах? Как и все кубинцы, растить и рубить с утра до ночи во время сафры сахарный тростник. Получал за это что-то пять — шесть месяцев, а потом ходил и искал любой заработок, чтобы прокормить семью. Иногда меня брали американцы для ремонтных работ на своей электростанции. Я был здоровый малый. Но дальше чёрной рабочей силы продвинуться там никто не мог. Нам не раскрывали никаких секретов, не то что сейчас, когда, используя опыт своих советских братьев, каждый делится своими знаниями друг с другом, чтобы вместе лучше делать общее дело. А тогда за сентаво заставляли крутить гайки да таскать тяжести. Сейчас на Кубе тоже бывает посвоему нелегко. Ведь мы решили улучшить положение сразу всех, а это трудно. И всё-таки главное, что мы думаем об этом вместе. Нас слушает Фидель. А научили таким добрым делам весь мир ваш великий народ и основатель Советского Союза — мудрый Ленин. Наша победа — хороший памятник этому человеку».

Другой оратор поведал об истории, связанной с именем вождя трудящихся на этом далёком от нас острове. «У вас мало кто знает, что в те дни, когда мир прощался с Лениным, прогрессивно настроенный мэр кубинского городка Реглы издал особый муниципальный декрет. В нём он призвал всех жителей собраться на холме, находящемся на окраине, и посадить в память о Ленине оливковое дерево. Одновременно мэр предложил всем гражданам в момент похорон почтить молчанием память о Владимире Ильиче. В его обращении говорилось: «Транспорт должен остановиться. Магазины должны прекратить торговлю. Все граждане должны оставить свои занятия».

За несколько часов до начала траурного митинга, несмотря на тропический ливень, собрались тысячи людей. Каждый бросил к стволу деревца горсть земли. С тех пор это место называется «холмом Ленина», и рабочие собирались там на маёвки. В 1930 году диктатор Мачадо учинил на холме во время первомайского праздника жестокую расправу над трудящимися. Оливковое дерево было срублено, но чьи-то заботливые руки до самой революции приносили туда букеты цветов. Таким образом, страна уже в те давние годы знала и любила этого великого человека. Может быть, потому мы и приняли первыми на континенте идеи коммунизма. Народное правительство построило теперь около холма детский городок. Он носит имя Владимира Ильича. А в центре установлен скульптурный портрет Ленина. Так что наши дети с малых лет знакомятся с вождём пролетариата».

Все были едины в одном. Замечательные изменения в их прежней, по сути колониальной жизни во многом были предопределены теоретической и практической работой этого планетарного человека и влиянием созданного им государства трудящихся — СССР.

Диалектика неслыханного ускорения

Та же тема звучала потом во многих моих беседах с кубинцами. Возникла она и во время встречи в Гаване в 1974 году Фиделя Кастро с министром энергетики СССР Петром Степановичем Непорожним, на которой мне посчастливилось присутствовать. Тогда я опять почувствовал неподдельную гордость и за свою страну, и за профессию советского энергетика. Вождь кубинского народа говорил:

«Мы восхищаемся вашими выдающимися победами в развитии промышленности. На вашем примере убеждаемся в том, что в наш век энергетика является основой всех побед государства. Только её опережающее развитие позволит Кубе, как в своё время и вам, прийти к социализму. Мы преодолели большую часть этого тернистого пути, мужественно, в экономической блокаде, в непрерывной борьбе с американским империализмом. Остался маленький кусочек. Но небольшой остаток тяжелейшей дороги никак не покоряется нам, и только из-за нехватки электроэнергии. Помогите его скорее осилить. Сейчас стране как воздух нужны два мощных энергоблока. Только тогда мы пойдём быстро вперёд».

Естественно, наш министр не был уполномочен с ходу решать подобные вопросы. Но он нашёл интересный ответ: «Дорогой Фидель! Тяжелейшие трудности в преодолении заключительного участка пути к прогрессу — не только ваша забота. В одной нашей песне так и поётся: «Последний бой — он трудный самый!» Такое было и у нас. В одном из своих докладов Иосиф Сталин сказал, что мы прошли большой трудный путь и находимся на небольшом расстоянии от хорошей зажиточной жизни. Для этого нам надо выплавлять сорок миллионов тонн стали, добывать сорок миллионов тонн нефти, достичь выработки сорока миллиардов киловатт-часов электроэнергии. Наш народ с энтузиазмом повёл борьбу за штурм намеченных высот. Теперь СССР давно уже выплавляет более 100 миллионов тонн стали, больше всех в мире. Нефтяники перешли 600-миллионный рубеж добычи жидкого топлива. Моё министерство в текущем, историческом для нас году впервые выработает триллион киловатт-часов электроэнергии. А проклятый кусочек пути всё остаётся и остаётся. Это — диалектика, Фидель!»

Кубинцы недаром говорили о величайших достижениях СССР. Они ведь и сегодня остаются недостижимыми в мире. Достаточно сослаться на близкие мне примеры из электроэнергетики. Эта отрасль в преддверии революции 1917 года находилась у нас в зачаточном состоянии. В 1913 году насчитывалось всего 220 электростанций — в 18 раз меньше, чем в Германии, и в 24 — чем в США. Они были построены на иностранном оборудовании. Суммарная мощность их составляла чуть больше одного миллиона киловатт (кВт), а производство электроэнергии не дотягивало до двух миллиардов киловатт-часов (кВт-ч). По этим показателям страна занимала лишь 13-е место в Европе. На душу населения отпускалось всего около трёх кВт-ч — в 60 раз меньше, чем в США, и в 10 раз — чем в Германии.

Большевики сразу взялись за эту отрасль как за главное звено в подъёме экономики страны. Вспомните ленинскую формулу коммунизма: Советская власть плюс электрификация. Были разработаны первые в мировой практике основы планового развития гигантского государства. Они были приняты уже в 1920 году под названием «План государственной электрификации России» — сокращённо «План ГОЭЛРО» — и успешно к 1935 году не только выполнены, но и перевыполнены. Было построено сорок электростанций вместо запланированных тридцати, было введено почти 7 миллионов кВт мощности, то есть в три раза больше, чем по плану. Причём уже в 1934 году Советский Союз полностью отказался при строительстве от импорта энергетического оборудования.

Важнейшее влияние на развитие электроэнергетики оказало расширение системы учреждений фундаментальной науки. Уже в июле 1921 года был создан Теплотехнический, а в октябре — Электротехнический институты. А всего с 1921 по 1933 год начали функционировать 18 крупных научных, проектных и учебных энергетических организаций. Фидель Кастро, как о чуде, говорил о том факте, что Советское государство сумело обеспечить кадрами громадный рост энергетических мощностей в период выполнения плана ГОЭЛРО.

Столь успешный старт позволил ускорить невероятные темпы и объёмы развития энергетики. В середине 1980-х годов, когда я трудился на Кубе, СССР вводил ежегодно в среднем почти по 12 миллионов кВт мощности, то есть по двадцать таких величественных сооружений, как Днепрогэс! Мощность всех электростанций составила 230 млн кВт, или возросла за 40 лет почти в 30 раз. Об этом невероятном восхождении как раз и говорили Фидель Кастро и П. Непорожний.

Что значит быть мировым примером и двигателем

Надо сказать, что СССР тогда уже немало сделал по приросту энерговооружённости и в Республике Куба. Вскоре после революции на основе советского оборудования были построены электростанции «Мариэль» в Гаване и «Ренте» в Сантьяго. В годы моего пребывания там велось их расширение по мощности почти в три раза. Строилась через весь остров линия электропередачи напряжением 220 киловольт. Таким образом, впервые создавался энергетический мост, который позволил более эффективно использовать энергоустановки.

И ведь Куба была далеко не единственным успешным объектом действия советских энергетиков за рубежом. В период международного сотрудничества нами было сооружено более 400 энергетических объектов в 56 странах четырёх континентов! Суммарная установленная мощность введённых в эксплуатацию электростанций превышает 85 млн кВт, а общая протяжённость линий электропередачи — более 30 тыс. км. Эта деятельность приносила Советской стране солидную прибыль и позволяла рекламировать достоинства отечественного оборудования. Кстати, высочайшую оценку нашей технике по сравнению с американской и французской давали и специалисты Кубы, что лично я слышал не раз. Понятен повод для радости и гордости?

Но мои кубинские коллеги во время наших откровенных бесед имели в виду и нечто большее, чем наши достижения в электроэнергетике. Вот одно из их высказываний: «Вы прошли свой трудный путь первыми, а мы шагаем по дороге, проложенной вами в тяжёлых битвах. Очень много наших специалистов побывало в вашей стране, поэтому мы хорошо знаем, как живут советские люди. Скажите, что ещё надо вам, чтобы утверждать: «Мы живём при коммунизме»? У каждого есть работа, дешёвые жильё и пища, бесплатный доступ к медицине и образованию. О такой жизни пока только мечтает большинство населения мира. К ней мы идём в том числе и с вашей мощной поддержкой».

Да, именно с их подачи я вполне почувствовал и осознал подлинное величие успехов своей Советской Родины в мире. И ведь в самом деле, есть много такого, что следует помнить и за что благодарить. После выдающейся Победы над фашизмом уже через два года СССР достиг довоенного уровня производства, первым среди стран — участниц войны отменил карточную систему на различные товары. Страна уверенно наращивала свой индустриальный потенциал и одновременно неуклонно повышала жизненный уровень населения. И центральным направлением всей этой титанической работы было воспитание нового человека, достойного того светлого будущего, которое строилось в СССР. Строилось, замечу, в очень сложных условиях.

Например, слишком скромно отмечают многие историки ведущую роль довоенных учителей в подготовке будущих бесстрашных воинов. А ведь советская школа обеспечила не только быстрое внедрение поголовной грамотности в стране, но и воспитание всесторонне образованных и разбирающихся в мировых проблемах граждан. И эти их знания стали решающими в сознании себя хозяином страны. Первыми строками букваря были: «Мы не рабы! Рабы не мы!» В результате формировался менталитет совершенно нового свободолюбивого человека, победившего затем хищного и сильного зверя, исповедовавшего приоритет наживы.

Конечно, громадное значение в этом процессе воспитания имел переход на социалистическую форму ведения экономики, что позволяло каждому труженику почувствовать себя хозяином на производстве, а также предоставляло возможность всем гражданам активно участвовать в решении любых вопросов на предприятиях и в колхозах. Существенное воздействие на формирование социалистического сознания масс имело утверждение в СССР истинной дружбы народов, когда общие интересы ставились выше узко национальных. Советский патриотизм и пролетарский интернационализм воспринимались в неразрывном единстве, что укрепляло мощь социалистической державы.

Подчеркну: всё это было не иллюзией, а реальностью. Как оказалось, до определённого времени.

Торможение и беспечность привели к перерождению

Признаюсь, неожиданными стали для меня критические ноты, которые постепенно всё чаще слышались мне в беседах с кубинскими друзьями. Их высказывания становились всё более суровыми и менее радостными. Попробую обобщить главное в изложенном ниже монологе как бы от одного лица:

«К сожалению, за последнее время мы всё с большей тревогой замечаем, что в Советском Союзе настолько привыкли к замечательным завоеваниям ваших предшественников в достижении социальной справедливости, к сытой и предсказуемой жизни, что они стали для вас такими же обыденными, как золотые унитазы для королевских персон. И в результате у нашего старшего брата незаметно вместо социализма начинает произрастать, как мы говорим, **сосиолизм**. «Сосио» — по-испански означает «близкий друг», «приятель», «кореш» по-вашему. Нам кажется, что вместе с проявлением опасных тенденций личного обогащения в советском обществе всё больше берут верх приятельские, а не деловые отношения. «Ты — мне, я — тебе!»

Кубинцы очень благодарны вам за поддержку, вы сами это чувствуете. Но тут уже вопрос о том, что будет начертано на наших знамёнах в будущем. Нам бы очень хотелось по-прежнему видеть в качестве путеводной звезды Советский Союз. Вы первыми решили массу проблем на трудном пути к истинной свободе человека. Но как подойти к этому рубежу, сохранив лучшие качества, великие идеалы?

Предыдущее мужественное поколение советских людей хорошо вспахало и засеяло поле жизни, защитило его в битве с лютым врагом, предоставив каждому зёрнышку равные возможности для счастливого развития. Однако выросшая в этих тепличных условиях смена не только, к сожалению, сохранила в своём наследстве эгоизм, стяжательство, мещанство, но и под воздействием непонятных стимулов довольно бурно их развивает. Многие молодые побеги начинают вытягивать из-под своих соседей питательные вещества, привлекать незаконными методами опыляющих бабочек, жить выше нормальных потребностей, обрекая на прозябание других. А государство почему-то не находит эффективных способов унять потребительские стремления молодёжи, направить их на более высокие цели.

Поэтому нам особенно больно замечать, что вы незаметно, по крупицам теряете свои завоевания и прежде всего главное из них: твёрдую уверенность каждого гражданина в том, что только он есть подлинный хозяин своей страны. Это чувство является сейчас основным предметом гордости и движущей силой для наших людей. Было оно таким и для советского народа до начала шестидесятых годов. Но теперь, как нам видится со стороны, оно постепенно тускнеет, растворяется в суете и мелочах, зарывается вглубь бюрократами и мещанами. И, разумеется, происходит этот процесс не сам собой, а под изощрённым влиянием теряющего свои позиции капиталистического Запада.

Наш героический Че Гевара провёл довольно долгое время в СССР, изучил и прочувствовал политическую атмосферу вашей страны. И он был глубоко опечален постепенным отходом морали многих, особенно в молодом поколении, от социалистических принципов развития. Всё заметнее сползание с вершин равенства и братства в зловонное болото тяги к наживе. Че Гевара написал об этом эмоциональное письмо вашему Политбюро, но советские лидеры побоялись публично обсудить с ним его замечания. А зря. Ещё осталось время исправить допущенные просчёты. Но скоро может быть уже поздно. Такой вывод сделал наш великий революционер, погибший в борьбе за свободу».

Вот моё сжатое резюме того, что я слышал тогда от кубинских товарищей. Сегодня, когда трагедия нашей великой страны уже произошла, совершенно чётко видна справедливость высказанной тревоги. Выдающиеся успехи СССР незаметно со временем закрывали нам глаза на те растущие признаки перерождения, которые кубинцы увидели со стороны. Не приняли мы решительных мер и против предателей, которые проникли в руководство партии и страны. А они, как и их зарубежные наставники, использовали все возможности для развала, сделав особую ставку на разжигание национализма.

Увы, в конце концов великий Советский Союз перестал существовать. После развала СССР все бывшие союзные республики остались с несамодостаточными, разорванными экономиками, словно осколки прекрасной хрустальной вазы. В результате они резко снизили достигнутые в годы Советской власти производственные показатели. Это можно проследить по изменению потребления электроэнергии, которое в наш электрический век является точным обобщающим индикатором развития экономики любой страны. Только в 2021 году, то есть спустя 30 лет, производство электроэнергии в России достигло уровня 1990 года. Такого застоя не знала ни одна страна мира. От трудностей с энергоснабжением нас пока спасает только то, что не функционируют многие предприятия. Но крутой подъём производства по этой причине нам пока не по плечу. Практически заглохла и наша зарубежная экономическая деятельность, за исключением строительства АЭС, которое осуществляется государством.

К глубокому сожалению, первый в мире массовый и поначалу очень успешный поход к победе народовластия противостоящими силами сорван. Но поражение это, я уверен, временное, и оно вовсе не означает разгром всего движения. Успешно продолжают разными путями борьбу за социализм великий Китай, Вьетнам, Северная Корея, героическая Куба. Идею справедливости, которую социализм воплощает, убить нельзя. Подвиг СССР оставил в душах людей всего мира неизгладимый прекрасный след, укрепил веру в возможность жить в атмосфере взаимопомощи и добра. А мы просто обязаны глубоко и строго проанализировать допущенные ошибки, чтобы не повторялись они впредь.

Владимир ГРИШИН,
заслуженный энергетик России.

ИЗ РЕДАКЦИОННОЙ ПОЧТЫ

С днём рождения, Родина!

В этом году редакция «Правды» получила много писем, посвящённых 100-летию образования СССР. Они публиковались под рубриками «СССР в моей жизни», «Союз был. Союз будет!» и другими. Благодарим наших читателей за интересные отклики на важнейшую тему и постараемся продолжить её в наступающем Новом году. А сегодня — ещё два письма из редакционной почты этих дней.

Я — гражданин Советского Союза

Сто лет назад, 30 декабря 1922 года, Первый Всесоюзный съезд Советов единогласно принял Декларацию и Договор об образовании Союза Советских Социалистических Республик (СССР). На съезде присутствовали 1727 делегатов от Российской Социалистической Федеративной Советской Республики (РСФСР), 364 — от Украинской Социалистической Советской Республики (УССР), 91 — от Закавказской Социалистической Федеративной Советской Республики (ЗСФСР), 33 — от Белорусской Социалистической Советской Республики (БССР). Таким образом, первоначально в состав СССР вошли четыре республики (РСФСР, УССР, ЗСФСР и БССР), и решение об образовании СССР было принято 2215 делегатами, избранными от всех граждан, живших в этих республиках.

А 8 декабря 1991 года, когда в состав СССР входили пятнадцать (!) республик, главами всего лишь трёх из них — Б. Ельциным (Россия), Л. Кравчуком (Украина) и С. Шушкевичем (Белоруссия) — в Беловежской Пуще, недалеко от границы с Польшей (чтобы в случае провала заговора сбежать за рубеж), было подписано решение о ликвидации СССР и о создании СНГ — Содружества Независимых Государств. Причём граждане даже названных стран не давали этим троим таких полномочий! И так как это было сделано не конституционным путём, я по-прежнему считаю себя гражданином Союза Советских Социалистических Республик. Именно поэтому бережно сохраняю паспорт гражданина СССР.

Мне длительное время посчастливилось жить в СССР, а с 1991 года живу уже в другой стране. И вот, сопоставляя две эти такие разные жизни, я горжусь тем, что жил в Стране Советов. Горжусь и радуюсь, поскольку узнал, что такое счастливое детство, получил бесплатно доступное образование, хорошую профессию, бесплатную квартиру. А что имеют нынешние дети простых тружеников? Стыд и срам! Не все даже получают возможность учиться, а тем, кто учится, вкладывают в голову всякую белиберду: в СССР, дескать, всё было плохо, а вот сейчас Россия процветает. Дети не знают подлинной истории своей Родины, своего народа, имён многих лучших своих учёных, поэтов, писателей, художников, композиторов…

Да, я горжусь тем, что жил и работал в Советском Союзе. Я считаю себя сыном той справедливейшей страны, которая, как мать, воспитала меня, дала мне образование, дала путёвку в большую жизнь. Но сегодня Родина-мать в очень тяжёлом положении. И я считаю, что мой священный долг — помочь Родине, дать ей возможность снова стать свободной от капитала, быть могучей и процветающей. Именно поэтому я обязан говорить народу правду о глубине опасности, нависшей над Родиной, и призывать народ к объединению в борьбе за её спасение.

Владимир ЕМБУЛАЕВ.
г. Владивосток.

Страна, где осуществлялась мечта всего человечества

Советский период — очень важный урок для человечества. Впервые за всю историю цивилизации мечта угнетённых народов о построении справедливого общества, пусть и не до конца, была осуществлена на практике. Это был громадный шаг вперёд! Он предполагал, на мой взгляд, самое главное: заменить привычный всем инстинктивный путь развития человечества на разумный.

Ненасытное корыстное меньшинство, находясь во власти и руководствуясь собственными порочными инстинктами, внушает трудовому большинству: «Такова природа, таков её закон, выживает сильнейший, это естественный отбор».

Да, такова **дикая** природа, инстинктивный путь развития человечества не противоречит её законам. Однако человек наделён разумом и правом выбора, в отличие от животных. И советский период, следовательно, не был случайностью, он стал логическим продолжением начала нового эволюционного этапа в развитии человека.

За всю многовековую историю фиксируется только один период, когда разрыв между богатыми и бедными людьми не только не возрастал, а сокращался. За это время общество в своём развитии добилось невероятного единства, оно стало фактически единой семьёй.

Советская социалистическая альтернатива остановила процесс глобального социального раскола и запустила обратный процесс. Этот период можно назвать расцветом реальных ценностей, и в этом, я считаю, заключались главный смысл и миссия советского проекта. Ныне, после развала СССР, разрыв между богатыми и бедными измеряется уже несколькими десятками раз, а межнациональная рознь и ненависть между людьми вновь стали обыденными, привычными.

Необходимо подчеркнуть: Советский Союз и его идеология предполагали не только изменить экономическое устройство страны, сделав его по-настоящему справедливым. Не менее важная цель заключалась в том, чтобы изменить самого человека, наполнить его существование смыслом, прочертить в его сознании чёткую границу между добром и злом.

Владимир Ленин и Иосиф Сталин прекрасно осознавали слабые места молодого советского общества. Находясь в окружении капиталистического мира, новому государству предстояла нелёгкая борьба, борьба не только с хищными инстинктами мировой буржуазии. Самая трудная борьба должна была происходить внутри каждого советского человека. Молодое поколение необходимо было воспитать и закалить, подготовить его к предстоящим испытаниям, которые всегда были и всегда будут в нашей жизни. Основной упор делался на качественное образование и развитие сознания человека. Расходы государства на образование даже в самые сложные времена советского периода были самыми высокими в мире.

Причём советское образование было одновременно и воспитанием. Совершенно очевидно, что достижения СССР в этом направлении можно назвать колоссальными.

Советский опыт наглядно продемонстрировал очень важный урок: победа в борьбе за освобождение народов невозможна без победы человека над самим собой. Часть советской номенклатуры начала 1960-х, пропагандируя советские идеалы, на самом деле стала лишь прикрываться ими, используя своё положение в обществе для собственного карьерного роста и личного обогащения. Как только появилась возможность легализовать свои внутренние порочные помыслы, они тут же предали всё, чему ещё недавно служили. Это, считаю, главная причина развала СССР — массовое предательство советской номенклатуры.

Мы все видим, как ложь и манипуляция сознанием стали ныне легальным инструментом карьерного роста.

1. Если ты не можешь «развести» конкурента, значит, ты плохой бизнесмен.
2. Если не можешь «развести» массу, то ты плохой политик.
3. Если не можешь «развести» ближнего своего, то ты просто неудачник в жизни.

Всё это стало уже нормой. Но куда таким образом человечество придёт?

Будущее возможно лишь при построении сообщества единой судьбы тружеников и стремления к справедливому мироустройству. Советская альтернатива на практике показала возможность гармоничного развития различных наций, культур и народов.

С днём рождения, Родина!

Ярас ВАЛЮКЕНАС.
Литва.

СССР в моей жизни

Отсюда вижу свет нашего будущего

Основная часть моей более чем 80-летней жизни прошла в Советском Союзе. И, сколь ни горько, что его сейчас нет, именно из того, советского времени особенно ясно вижу я свет будущего нашей страны.

Почему это так, постараюсь конкретизировать некоторыми своими воспоминаниями. Если же главное совсем кратко выразить, скажу следующее. Социализм, объединивший в подлинно братском Союзе миллионы людей множества национальностей, создал условия для проявления лучших качеств и возможностей каждого человека, а значит, и народа в целом. Разве не этого хочется нам в будущем?

Счастье быть советским

Обращаясь к соотечественникам старших поколений, позволю себе отметить одно обстоятельство. Согласитесь, что, родившись и живя в СССР, мы всё-таки не вполне это ценили. А точнее, может быть, просто и не задумывались, какое счастье нам выпало. Жили да жили, тем более с учётом того, что бывало ведь порой и весьма нелегко.

Тут стоит оговориться: счастье и лёгкая жизнь — далеко не одно и то же. Между тем постепенно (во всяком случае для многих) эти два понятия как-то слились…

Для большей точности восприятия надо нам теперь подробнее вспоминать и глубже осмысливать прежде всего факты собственной биографии. Например, думая о своём раннем детстве на родной Смоленщине, совпавшем с двумя годами немецко-фашистской оккупации, я в конце концов не мог чётко не осознать потрясающую реальность. Ведь всей моей последующей жизни, как и жизни тысяч сверстников, просто не было бы, если бы Красная Армия не освободила нас в 1943-м, а в 1945-м не отпраздновали мы всей страной нашу Великую Победу.

На страницах «Правды» мне уже не раз доводилось писать о том, что такое была нацистская оккупация и какую угрозу несло гитлеровское нашествие всем народам нашей Советской страны. Геноцид, то есть уничтожение большинства, и превращение в рабов всех остальных — вот что начали осуществлять на нашей земле «цивилизованные европейцы». Вот о чём старается сохранить священную память созданное мною общество «Поле заживо сожжённых». И вот что опять надвигается на нас с Запада, из-за океана и с ближних границ…

Я радуюсь, что родился на героической Смоленщине, причём почти там же, где появился на свет и рос выдающийся русский советский поэт Михаил Васильевич Исаковский. Его песня «Катюша» недаром стала одним из ярких советских символов, а после начала Великой Отечественной дала имя грозному оружию, с которым мы победили.

Впрочем, основания для радости и гордости были у нас в любых местах СССР, где бы ни доводилось работать и жить. Самый счастливый период моей жизни, как я считаю, связан с далёким посёлком в сибирском Приполярье, который так и называется — Советский. О нём и о славных делах того времени, развернувшихся здесь, расскажу сегодня.

«Я живу в столице тайги»

Итак, вернёмся в год 1971-й. К его началу у меня за спиной уже были годы техникума, института, армейской службы. Освоена не одна профессия: стал и техником-энергетиком, и филологом, историком, первоклассным водителем танка, офицером запаса…

А работаю в данное время старшим инженером редакционно-издательского отдела Центральной нормативно-исследовательской станции Мингазпрома СССР. Газовая промышленность! И главная задача такой специфической организации, как моя, заключалась в создании сборников Единых Норм и Расценок (ЕНИР). Содержание их можно было получить только при личном наблюдении наших сотрудников за работами всех видов, которые выполнялись коллективами мастерства. Из командировки, скажем, в Тюменскую область, к укладывающим газопровод привозишь хронометраж: сколько времени они тратят на дорогу до трассы, на производственные операции, ремонт техники, приём пищи, отдых, сон и т.д. После производственников рукописи ЕНИРов, естественно, редактировал и издавал наш отдел. Иногда ещё мы сами готовили и публиковали плакаты. Один мой назывался «Надым зовёт молодых». Тут уж требовалось и журналистское мастерство.

Командировки же чаще всего бывали именно в Тюменскую область, которая в то время стала огромной строительной площадкой как раз в непригодных для жизни местах. Где морозы бывают за пятьдесят, и ни грядку с огурцами-помидорами, ни бурёнку не заведёшь. Что же взбурлило эту бывшую глухой в течение столетий территорию? Корни в двух исторических событиях. Вот они.

В 1953 году геологи у посёлка Берёзово получили первый фонтан природного газа. А в 1960 году бригада бурового мастера Героя Социалистического Труда Сергея Никитича Урусова впервые обнаружила в верховьях реки Конды важнейшее в СССР месторождение промышленной нефти.

Изумительные работы разведчиков недр позволили XXIV съезду КПСС принять директивные решения по ускорению добычи нефти и газа на тюменской земле, по развитию других важнейших направлений здешней хозяйственной жизни. Началось становление Западно-Сибирского нефтегазового комплекса с производством сотен миллионов тонн нефти и сотен миллиардов кубометров газа. Тогда же ЦК ВЛКСМ объявил область ударной комсомольско-молодёжной стройкой. Главными людьми на Тюменщине стали героические первопроходцы-труженики: геологи, буровики, строители. К ним приковано внимание всего общества. И столица, и самые отдалённые уголки Родины ждут от них вестей, как с фронта.

До чего же обидно, что ныне, когда газ и нефть составляют весомое богатство России, почти совсем забыто, кем и как бесценное это богатство осваивалось в Советском Союзе. Забывать такое — недопустимо!

Мы в своё время хорошо это понимали. И как многие рвались туда, чтобы принять личное участие в столь нужном стране подвиге! Я, избороздивший тюменский Север вдоль и поперёк в цнистройгазовский мой период и пламенно влюблённый в создателей небывалой нови Отчизны, рвался тоже. Завершилось это тем, что в апреле 1971 года прибыл в лесозаготовительный Советский район Ханты-Мансийского автономного округа, чтобы возглавить промышленный отдел в редакции районной газеты «Путь Октября».

В первой половине семидесятых в Тюменской области после нефтегазовой отрасли одной из основных стала лесная (лесозаготовительная и деревообрабатывающая) промышленность. Леса на юге были в основном уже выработаны, и предстояла теперь заготовка древесины в северной тайге. Появление здесь леспромхозов напрямую связано со строительством железной дороги Ивдель — Обь. В конце 1957-го начались подготовительные работы, а в марте 1959-го стали прокладывать стальную колею. Через два года и восемь месяцев она пересекла границу Свердловской и Тюменской областей, а 2 апреля 1967-го состоялся митинг в Сергине (Приобье), посвящённый выходу строителей железной дороги на последнюю станцию.

Одновременно с укладкой рельсов возникали посёлки лесозаготовителей, в том числе и Советский — будущий райцентр. Указ Президиума Верховного Совета РСФСР об образовании Советского района из Берёзовского и Кондинского появился 15 февраля 1968-го, за три с небольшим года до моего прибытия туда. Всё дышало свежестью и устремлённостью в будущее! Поэтически я это выразил тогда так:

Бросил якорь в посёлке Советском,
Я живу в столице тайги.
Перед новым районным центром
Сосны вытянулись, тихи.

Перед станцией, дюжим краном
И тобой, самолётный гром,
И державною стройкой с флагом,
Словно флагманским кораблём.

Здесь в электро- и телесвете
Вижу смуглость с мороза лиц.
Я живу в посёлке Советском…
Вся Сибирь из таких столиц!

И стал район всесоюзно известным

Да, в таёжном краю, где ещё десятилетие назад не проживал ни один человек, лишь иногда раздавались выстрелы охотника, вспугивая чуткую тишину, теперь, удивлялся я, не смолкают моторы тракторов, бензопил, автомашин, вывозящих из делян хлысты, по преимуществу сосновые. Дремучие дали оглашают гудки тепловозов, волокущих по железной дороге составы с круглым лесом, шпалой, рудничной стойкой, которые ждут в различных местах Союза.

Сюда пришла новая высокопроизводительная техника. Сквозь лесные массивы пролегли трассы круглогодового действия, предприятия получили необходимое количество башенных кранов, мощных автомашин и гусеничной техники. В результате неиссякаемой инициативы вальщиков и механизаторов передовая бригада Павла Васильевича Попова и другие, став комплексными, впервые в лесной отрасли Советского Союза ввели двух- и даже трёхсменный режим работы в делянах, на вывозке хлыстов и нижних складах. Производительность труда резко возросла. Совсем недавно лесосечная бригада имела потолок выработки восемнадцать кубов древесины, а при мне многие такие коллективы заготовляли уже в три-четыре раза больше! Регион приобрёл всесоюзную известность, стал настоящей базой передового опыта в лесопромышленной отрасли.

Заготовка древесины, разделка хлыстов на сортименты и вывоз лесопромышленной продукции по железной дороге стали главным делом местных жителей. Но здесь же продолжается интенсивное строительство, расположено мощнейшее Северо-Уральское управление магистральных газопроводов (Северные районы Тюменской области — Урал). В общем, подъём чувствуется во всех важнейших сферах жизни. И как впечатляют достигаемые результаты!

Район при мне стал производить пять миллионов кубометров «мягкого золота» — это восьмидесятая часть производства его во всей стране. Лесопромышленный комплекс вышел на самые передовые рубежи. Одновременно с увеличением объёмов заготовок в леспромхозах вдоль линии Ивдель — Обь взяли курс на деревопереработку. Построили крупнейший в отрасли Советский лесопильно-деревообрабатывающий комбинат, возвели лесозаводы в посёлках Комсомольский, Малиновский, Алябьевский, Коммунистический. Вошла в строй современная многооперационная техника, внедрены новые технологии, достигнута самая высокая организация труда.

Попробуйте понять меня: здесь мне стала ещё дороже вся моя необъятная Советская Родина. Когда теперь вспоминаю Север, молодею и пишу стихи. Скажем, вот такие:

Луч прошёл сквозь дождик,
Радугою стал.
На цвета разложен,
Что за красота!

Вспоминаю Север —
Даль пройдя, встаёт
Ярким семицветьем
Прошлое моё.

Но, конечно, не только и не столько яркие картины природы возникают в этих моих воспоминаниях. Истинно царят в них люди — советские люди, которых считаю воплощением самого лучшего, что и должно быть присуще гражданам социалистического будущего. Коллективизм, самоотверженность, стремление к взаимопомощи, истинное братство представителей разных национальностей… Это же не фантазия, не какая-то выдумка, а реальность, которую я видел в людях, среди которых работал и жил.

О них не перестаю думать и сегодня. Им посвятил свой роман «Север Северище», вышедший в 2007 году. Издательство предварило книгу такими словами: «Действие широкоформатного произведения Владимира Фомичёва развёртывается в первой половине 70-х годов двадцатого века в крайнесеверном таёжном Кондо-Сосьвинском Приобье на глазах журналиста Павла Котова, участвующего в исторических событиях вместе с прибывшими со всех концов Советского Союза людьми».

В книге 32 главы и пролог с эпилогом. Я же остановлюсь на одной главе, особенно важной сегодня. Она посвящена празднованию в Зауралье 50-летия образования СССР, что было, как вы понимаете, ровно полвека назад и перекликается с нынешними материалами «Правды», относящимися к теме 100-летия Советского Союза.

Поясню: фактически нижеследующий текст — это моя публикация пятидесятилетней давности в газете «Путь Октября» Советского района Тюменской области. То есть, строго говоря, перед вами чистейшей воды документ времени. Подшивка «районки» с той статьёй до сих пор бережно хранится в межпоселенческой библиотеке, а роман полностью кто-то выложил в интернете, и любой может его читать. За минувшие годы никто никогда не сделал мне по этим публикациям ни малейшего замечания. Наоборот, при любой связи я получаю от тамошних жителей слова благодарности.

Среди представителей тридцати с лишним национальностей в Советском районе оказались выходцы из всех союзных республик СССР. И вот что поведали они мне при встречах накануне 50-летия образования Советского Союза.

Говорят дети разных народов

Алихас Эльдарович Гуржиев, АЗЕРБАЙДЖАНЕЦ, шофёр 7-го строительного управления треста «Союзмонтажгаз»:

— Появился я на свет в краю айвы, сливы, граната. Мы, азербайджанцы и русские, с удовольствием приезжаем в гости друг к другу. Пусть все рабочие дни будут счастливыми для русского и азербайджанца, узбека и чуваша, для всех советских людей. Наша семья прекрасно чувствует себя на тюменской земле, как, впрочем, и в любом уголке Советского Союза, где нам удалось побывать с монтажниками треста «Союзмонтажгаз». Комсомольская компрессорная станция — уже пятая по счёту!

Александр Назарович Коляда, БЕЛОРУС, мастер лесопункта Алябьевского леспромхоза, депутат поссовета:

— Здесь человек быстро взрослеет, привыкает к самостоятельным действиям. После окончания Томского лесотехнического техникума я попросил распределить меня в Тюменскую область. Начал десятником. Коллектив Алябьевского леспромхоза многонационален. Но живём и трудимся как одна семья.

Юзас Янисович Балтрушайтис, ЛИТОВЕЦ:

— Моё место рождения — небольшой литовский городок Кретинга. Мечтал о дальних странствиях. Строил железную дорогу Ивдель — Обь. После демобилизации — в Советском СМУ: в бригаде отделочников, затем — плотников (бригадир, теперь мастер). По направлению строительно-монтажного управления окончил лесотехникум в Ухте.

Ирина Нитис, ЛАТЫШКА, 19 лет:

— Работаю на нижнем складе Советского леспромхоза. Горжусь, что именно здесь.

Константин Дмитриевич Вигарице, МОЛДАВАНИН, электросварщик Зеленоборского леспромхоза:

— Совхоз «Победа» в моём селе Гладянс богат растянутыми во всю ширь виноградниками. Хотя и далеко отсюда до Молдавии, но часть нашего леса идёт на её стройки. Прибыл в серьёзную по условиям, экстремальную тайгу по комсомольской путёвке.

Максум Мамедович Оразов, ТУРКМЕН, строитель:

— Знал только, что в лютую стужу здесь иногда замерзают на лету птицы. Но поехал. Третий год уже тут живу — и не собираюсь менять место жительства. В нашей бригаде работают люди семи национальностей, но даже самые жестокие холода не в силах остудить дружбу тех, кто приехал осваивать сибирский Север по велению долга. Я в этот далёкий северный край поехал с четвёртым разрядом столяра-плотника.

Мухамед Тимурович Ниязи, ТАДЖИК, строитель:

— Строю дома, как и отец, дед — каменотёсы. Я — монтажник крупнопанельного строительства. А ещё электрик, каменщик, плотник. Особенно памятны мне годы, проведённые на стройках Ташкента. Тогда, в 1966 году, вместе отстраивали разрушенный землетрясением город представители почти всех национальностей СССР. И опять, как прежде в Ташкенте, встречаю я на северной стройке и украинца, и русского, и узбека, и эстонца, и армянина…

Степания Пантелиновна Самоцвет, УКРАИНКА, телефонистка Самзасского леспромхоза:

— Я с Полесья: село Жерновка Коробского района Черниговской области. С берега зачарованной Десны. Мои сельчане сеют пшеницу, сажают картошку, выращивают фрукты и овощи. На полях тракторы, всевозможные комбайны, а на просёлках пылят грузовые и легковые автомобили. Ничего удивительного, это обыкновенная картина для каждого украинского села.

Арина Анатольевна Суханкина, РУССКАЯ, старший геофизик Кондинской нефтеразведочной экспедиции:

— Родилась и училась на Ставрополье. Переехала в пятьдесят первом в Тюмень. Тогда же был переведён сюда нынешний начальник Главного Тюменского геологического управления Ю.Г. Эрвье, а также и многие другие разведчики недр с юга. В Пантынге с шестьдесят шестого года.

Разнообразен национальный состав Кондинской экспедиции: украинец, белоруски, татарин, башкир, азербайджанец, таджик, удмуртка, немец, поляк, мордвин, калмычка, коми-пермяк, ханты, чуваш и т.д. Для всех упомянутых людей Советский Союз — это наша Родина.

Арчибальд Зурабович Гоглидзе, ГРУЗИН, шофёр райсанэпидстанции:

— Я понял, что вся наша страна — это большой гостеприимный дом, где в почёте гость любой национальности. Горное село Деликаури — и посёлок Советский. Я, грузин, чувствую себя здесь как дома. Вот уже десять лет работаю шофёром. Сколько вокруг человеческого великодушия, самоотверженности, благородства! Убедился: братьями в нашей стране стали и те люди, которых не связывают узы родства.

Хаким Кадырович Эрисов, УЗБЕК:

— Отец был дехканином, то есть крестьянином по-русски. Вся наша многонациональная страна — это огромная стройка. Раньше жил в Ташкенте. Окончил ремесленное училище, специальность — штукатур-маляр. Служил в армии.

Отто Карлович Тоомси, ЭСТОНЕЦ, плотник Пионерского леспромхоза:

— Неудержимо потянуло в эти неизведанные места. В последнее время строю полуавтоматические линии разделки хлыстов.

Эрнст Саркисович Хачатрян, АРМЯНИН, бульдозерист:

— У нас в Маралике почти круглый год тепло и даже жарко. Но скоро будет тринадцать лет, как живу в северной тайге. Здесь женился, растут две дочери. Работал сначала на строительстве железной дороги, затем — раскряжёвщик (бригадир). Каждый год всей семьёй ездим в Армению в отпуск.

Олжас Турсунович Оразилов, КАЗАХ:

— Преобразилась и ожила казахская степь за пятьдесят лет. Родное село — Балаичи. Я понял, что это здорово — жить в Советском Союзе. Сейчас вместе со мной трудятся узбек, татарин, башкир, немец и другие. Меня с ними связывают узы подлинной дружбы. Сегодня работаю на строительстве железной дороги.

Турункул Акаевич Суссамыров, КИРГИЗ, инженер по технике безопасности Берёзовского лестрансхоза:

— Моя Киргизия находится в пределах Памирского и Тянь-Шаньского горных хребтов. Ландшафтно и климатически резко отличается от Западно-Сибирской низменности. Однако общество похоже по умонастроениям на то, в котором нахожусь здесь. В республике много узбеков, русских, украинцев. В здешнем посёлке утром просыпаюсь, день тружусь и вечером засыпаю тоже с хорошим настроением, как и в Токтогуле, где родился, вырос и окончил среднюю школу.

* * *

Что можно добавить ко всему этому? Я убеждён: Советский Союз не только был, но и непременно будет. Его опыт обязательно используют люди новых поколений.

Владимир ФОМИЧЁВ,
член Союза писателей России.

г. Москва.

❑ Из фотолетописи нашей эпохи.

Из фотодневника тружеников сибирского посёлка Советский. 1972 год.

❑ Заготовка древесины.

❑ Нижний склад.

❑ Отгрузка пиломатериалов.

Куба: «Наш путь — это путь созидательного сопротивления»

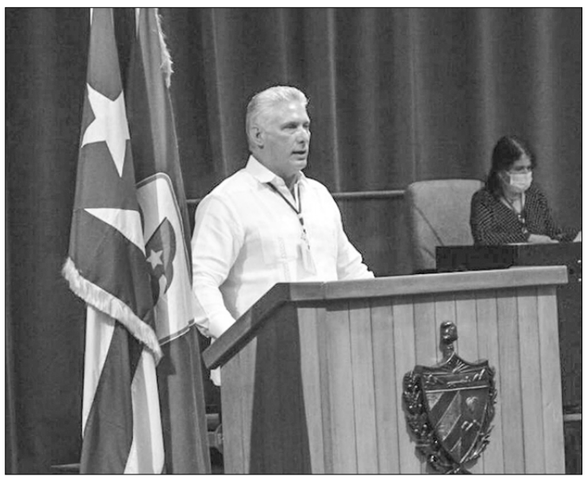

В преддверии государственного праздника, отмечаемого ежегодно* 1 января в ознаменование победы Кубинской революции (1959 г.), *президент страны Мигель Диас-Канель выступил в Национальной ассамблее народной власти (парламенте).

Глава государства заявил: «Мы живём в момент многоаспектного кризиса на глобальном уровне, который серьёзно обострил накопившиеся проблемы в национальной экономической и социальной сфере из-за воздействия усилившейся блокады острова со стороны США».

В диалоге с депутатами парламентской Комиссии по экономическим вопросам президент подробно рассказал о проблемах, с которыми сталкивается карибская нация в своём стремлении сохранить социальную модель республики, не прибегая к неолиберальным мерам. И привёл, в частности, такой пример: в разгар трудностей с поставками энергии остров прибегает к аренде плавучих электростанций, что требует оплаты в иностранной валюте, но на населении это не отражается, цены остаются прежними.

Мигель Диас-Канель пояснил, что это полностью субсидируемый сектор и в нынешнем году на него приходится большая часть расходов в иностранной валюте — как на покупку топлива, так и на приобретение запчастей и различных материалов, необходимых для ремонта и технического обслуживания.

Президент добавил, что эти деньги должны быть сформированы в других производственных сферах, для которых также требуются финансовые ресурсы. «Наши задачи, — указал он, — состоят в том, чтобы гарантировать регулируемую базовую продовольственную корзину, ресурсы для образования и здравоохранения… И самым простым было бы прибегнуть к повышению цен, как это делает большинство стран, однако кубинская система, основанная на социальной справедливости, требует поиска альтернатив».

Диас-Канель обозначил постоянные проблемы, такие как инфляция, избыточная ликвидность денежных средств, сконцентрированных у части населения, которая может покупать дорогие продукты, и в то же время существование людей, действующих вне закона и имеющих больше денег, чем те, кто вносит свой вклад в развитие общества. В связи с этим президент отметил, что «борьба с преступлениями и беззакониями — это дело всех и во всех секторах, потому что кубинское общество не может позволить себе поддерживать тех, кто способен зарабатывать и, более того, жить за счёт эксплуатации других людей». «Это то, что мы должны решить в разгар кризиса», — подчеркнул он.

Устранение серьёзного дисбаланса между спросом и предложением, положение компаний с убытками или компаний, злоупотребляющих предоставленными полномочиями, и улучшение жизни людей в уязвимых ситуациях с акцентом на реальные социальные преобразования, а не только на помощь, — это те вопросы, на которые в равной степени правительство обращает внимание, сказал кубинский руководитель.

«Мы должны апеллировать к творческому сопротивлению создавшейся ситуации, продвигать местное развитие и местные производственные системы, в основном те, которые не зависят от иностранной валюты, а также обеспечивать рост экономики замкнутого цикла и стимулировать инновации. Мы преодолеем усилившуюся блокаду, победим, идя по пути созидательного сопротивления. Это путь, который требует усилий, жертв, воли, но это наш путь», — заключил Мигель Диас-Канель.

Пренса Латина.

БЕЛОРУССКИЙ ПРИМЕР

Новогодний городок всем на радость

В уходящем году магазин на одной из центральных улиц Витебска стал точкой притяжения горожан и гостей областного центра. Люди всех возрастов останавливаются возле спрятанного за стеклом зимнего миниатюрного городка, выполненного в новогоднем стиле и передающего душевное тепло его создателя — Кирилла Янулевича. Для него изготовление такой «игрушки» давнее хобби, а представшую перед витебчанами композицию он по крупицам собирал в течение пяти лет. Мастер-самоучка рассказал корреспонденту БЕЛТА, как от простой декоративной фигурки зародилась идея создания зимнего города, которая вылилась в шестиметровую (!) композицию, где нашлось место и воспоминаниям из детства.

Кирилл родом из Гродненской области, по образованию — экономист, окончил Гродненский государственный университет имени Янки Купалы. По рабочей необходимости переехал в Витебск, ставший для него вторым родным местом. Увлечение миниатюрами родилось почти спонтанно. Однажды увидел интересную инсталляцию в Минске, впечатлился и приобрёл понравившуюся фигурку поющей семьи. Мысленно представил, что она должна стоять перед украшенным домом, — и пошло-поехало…

Пять лет молодой человек в специализированных магазинах разных городов покупал фигурки людей, деревянные домики, собирал, раскрашивал, перекраивал готовые и менял их расцветку. Год за годом коллекция пополнялась, а потом и вовсе вышла за пределы возможного. Тогда родители сказали — баста, мол, пристрой куда-нибудь всю эту красоту.

Сказано — сделано. Благо для этого нашлась подходящая магазинная витрина.

Сначала новогодний городок появился на бумаге — детальный рисунок, где, кто и что должно быть установлено и закреплено. Потом по этой шпаргалке мастер сверялся, составляя общую картину совсем не маслом. Собирать такую объёмную конструкцию пришлось по частям: Кирилл делал каждую по метру, а потом на месте склеивал в единый городок. Многие детали, особенно ландшафт, создавал из пенопласта. На фоновые декорации ушло 40 пластин этого стройматериала.

Каждую из готовых частей молодой человек подгонял друг под друга, чтобы совпадали тютелька в тютельку. «Это почти как пазлы собирать, только здесь ещё можно и края деталей обрезать, чтобы всё состыковалось ровно», — сравнил он это занятие с ещё одним своим давним хобби. Оно переросло даже в семейное увлечение. Супруга Анна и дочь Полина

тоже любят составлять из маленьких фигурных кусочков различные картинки.

Кирилл с женой за вечер могут собрать пейзаж из тысячи деталей — и даже усталости не почувствуют. Через какое-то время, признался Кирилл, глаз начинает различать мельчайшие оттенки базового цвета, так что супружеская пара легко отделяет нужные части неба, моря, почти однотонного фона городского пейзажа и справляется со своей задачей довольно быстро.

Их дочурка в свои два с половиной года уже может составить пазл из 60 деталей, а впервые взяла в руки фигурную мозаику в полуторагодовалом возрасте. В её шкафу несколько полок занимают коробки с пазлами, и родители уверены, что в скором времени Полина присоединится к ним в общем хобби и будет собирать большие картины — как орешки щёлкать.

Новогодний городок, кстати, малышка увидела уже целиком выставленным в витрине магазина, так как папа занимался им, когда она уже ложилась спать. «Ого!» — была её первая реакция. Что уж говорить о прохожих!

Игрушечный городок оживлён и полон жителей. В маленьких домах светятся окна, на улицах горят фонари, лопасти мельниц крутятся от невидимого ветра, и даже детская ярмарочная карусель вертится вокруг своей оси. Все эти движущиеся и сверкающие детали Кирилл создал сам, спрятав провода в пенопласте. А одна фигурка — съезжающие по снежной горке дедушка с внуком — напоминает мастеру его детство.

И в целом многое из того, что он собрал в этом городке, связано с его детскими впечатлениями и переживаниями. Часть композиции представляет собой сельскую местность — это отсылка к отдыху у бабушки в деревне, пусть и летнему.

«Самое приятное для меня, когда прохожие идут мимо витрины, разговаривая по телефону, и замолкают, прерывают беседу и начинают фотографировать на гаджет. Я наблюдал такую картину сам, когда шёл той же дорогой. Также работники магазина рассказывают, что взрослые часто приходят с детьми, поднимают малышей повыше, чтобы они могли рассмотреть все детали. Да и не только ребятишкам нравится эта композиция. Лично видел, как трое пожилых людей по очереди фотографировали друг друга на фоне городка. Мне кажется, я создавал всё это ради той радости, которую испытывают люди, глядя на мою работу», — признался мастер.

И ещё здесь можно отыскать любимых литературных героев Кирилла из книги «Гарри Поттер». Профессор Макгонагалл и Северус Снейп, Гермиона Грейнджер с книгой, Рон Уизли со своей крысой, банк Гринготтса, Косой переулок — всё это поклонники знаменитого романа угадывают с первого взгляда. Даже красная телефонная будка, типичная для Англии и имеющая в романе определённую функцию, расположена тут же. Кажется, взмахни герои миниГородка волшебными палочками — и произойдёт настоящее чудо.

Кирилл мечтает когда-нибудь заняться летним городком, который будет посвящён одному из главных культурных событий областного центра и установлен к «Славянскому базару в Витебске». С этой темой пока есть определённые сложности, так как сначала нужно отыскать подходящие фигурки, выбрать интерьер, подумать, из чего сделать сценическую площадку форума искусств, и скомпоновать всё это в единую концепцию. Да и необходимые материалы для фестивального мини-Витебска будут стоить немало. Однако Кирилл уверен, что однажды у него всё получится: «Если есть задумка, которой я горю, то я её обязательно осуществлю».

Алеся ПУШНЯКОВА.
Фото **Александра ХИТРОВА.**

Что ожидает британцев зимой?

Правительство Великобритании развернуло этой зимой кампанию по экономии энергии. Речь идёт о снижении поддерживаемой температуры в домах и выключении электроприборов днём, пишет газета «Файнэншл таймс».

По данным издания, премьер-министр Риши Сунак постоянно обсуждает с коллегами «возможные мероприятия для обеспечения информационной кампании, касающейся экономии энергии». Причиной этого послужили огромные расходы кабмина, необходимые для заморозки счетов за свет и газ для населения на уровне 2500 фунтов стерлингов в год.

Британский энергорегулятор Ofgem сообщил о повышении с 1 января допустимого размера счетов за энергию на 730 фунтов стерлингов — с 3549 до 4279. Из-за этого в 2023 году правительственные расходы на помощь с оплатой счетов вырастут в два раза, что составит 5 млрд фунтов в месяц, сообщила другая британская газета — «Гардиан».

С началом российской специальной военной операции на Украине страны Запада усилили санкционное давление на РФ. Однако нарушение логистических цепочек тут же вызвало резкий скачок цен на топливо и продукты питания как в Европе, так и в США. Рост стоимости жизни в Великобритании незамедлительно ударил по миллионам домохозяйств, подчёркивает издание. Британцы в панике: что ожидает их зимой?

ИноСМИ.ру
© AP Photo / Alastair Grant

ПУЛЬС ПЛАНЕТЫ

ОКСФОРД. Оксфордский словарь английского языка впервые выбрал слово года путём общественного голосования в соцсетях. Им стало выражение «режим гоблина», которое эксперты определили как «бесцеремонное потворствование собственным желаниям, лени и жадности» при отказе соответствовать нормам общества. Впервые словосочетание было использовано в 2009 году в социальной сети «Твиттер», но широкое употребление получило в феврале 2022-го. Популярность «режима гоблина» выросла во время отмены ограничений, введённых ранее из-за пандемии коронавируса.

РИМ. Комитет по парламентскому регулированию палаты депутатов Италии разрешил женщинам кормить грудью младенцев до одного года во время заседаний. Автором инициативы выступила депутат от общественно-политического «Движения пяти звёзд» Джильда Спортьелло, участвующая в работе парламента со своим малолетним ребёнком. Отныне дамы-депутаты смогут кормить детей в специально отведённых местах в верхнем ряду зала заседаний или в особой ложе.

БУДАПЕШТ. На фоне энергокризиса, охватившего всю Европу, большую популярность, особенно в предновогоднюю пору, приобрели велогенераторы. Первыми праздничное применение им нашли жители столицы Венгрии: в целях экономии электричества будапештцы крутят педали, чтобы зажечь огни на ёлке. Велогенератор не только подаёт ток на гирлянду, украшающую лесную красавицу, но и заряжает батарею, дополнительно подключённую к солнечным панелям. Эти аккумуляторы питают остальные огни вокруг Будапештской площади.

ВАШИНГТОН. Американская газета «Вашингтон пост» посоветовала жителям США вместо традиционного сезонного ужина, который сейчас не по карману четверти семей в стране, прибегнуть к поеданию насекомых. В статье под названием «Солёные муравьи. Сверчки. Почему вы должны попробовать съедобных насекомых» издание рассказало о плюсах подобной пищи, отметив, что выращиваемые на ферме букашки производят гораздо меньше парниковых газов и требуют меньше земли и воды, чем традиционный домашний скот. Например, сверчки, по данным «Вашингтон пост», в 12 раз эффективнее коров превращают корм в съедобную массу. Как радостно сообщила газета, уже 2 млрд человек в мире едят козявок. Эта практика распространена в основном в некоторых частях Африки, Латинской Америки и Азии.

По сообщениям информагентств подготовила **Елена МОРОЗОВА.**

МЕЖДУНАРОДНОЕ ОБОЗРЕНИЕ

Очередной акт буржуазного спектакля

Углублением кризиса капитализма ознаменовался 2022 год. Размывание западной гегемонии и протесты, однако, не привели к власти трудящихся. Буржуазия поддерживает господство с помощью войн и возрождения фашизма.

Роскошь за счёт голода

Известно, что относительно спокойные периоды в геологической истории планеты сменяются катастрофическими событиями. Спрессованные в короткий период времени катаклизмы меняют облик Земли.

Нечто подобное, только в жизни общества, происходит сегодня. Избавившись от врага в лице СССР, капитализм вступил в пору «накопления жира». Казалось, ничто не может поколебать его беззаботного и безнаказанного существования. Но противоречия, заложенные в фундамент частнособственнической системы, никуда не делись. Ярко проявившись во время кризиса 2008 года, они наслаиваются одно на другое.

На последнем этапе мир столкнулся с пандемией коронавируса, китайско-американским соперничеством и военными конфликтами, самым масштабным из которых стал украинский. Это в свою очередь обернулось продовольственным и энергетическим кризисами, приводящими к банкротству целые государства.

Бремя проблем несут на себе трудящиеся. В этом году человечество по своей численности перешагнуло 8-миллиардный рубеж, но «количественные» достижения не сопровождаются «качественными». «Кривая голода» достигла показателей двадцатилетней давности, уровень острого недоедания только за первую половину года вырос с 282 до 345 млн человек. Куда большее число жителей — 2,3 млрд — страдают от отсутствия продовольственной безопасности. Тяжёлое истощение испытывают 45 млн детей, каждый день 10 тыс. из них умирают.

Как признал глава Всемирной продовольственной программы Дэвид Бизли, «все признаки указывают на то, что худшее впереди». Действительно, поставленная ООН цель искоренить крайнюю бедность к 2030 году выполнена не будет. Самые оптимистичные сценарии признают, что к концу десятилетия на Земле будут голодать 670 млн человек.

Каждые 30 часов дополнительно миллион жителей планеты оказывается в нищете. И ровно такой же промежуток нужен для появления на свет нового долларового миллиардера. Для «сливок общества» продолжается пора фантастического обогащения. За последнее время число миллиардеров выросло на треть, а их совокупное состояние — почти на 4 трлн долл. Если 20 лет назад они контролировали 4,4 процента мирового ВВП, то теперь им принадлежит уже 14 процентов. Всего десять богатейших людей владеют состоянием большим, чем 40 процентов человечества — более 3 млрд жителей. Несложные вычисления показывают, что американскому гражданину со средней зарплатой понадобится 3 млн лет, чтобы накопить состояние Илона Маска — богатейшего человека США. Для индийцев задача ещё сложнее: чтобы приблизиться к Мукешу Амбани, им нужно «вкалывать» 17 млн лет.

Как справедливо замечает Габриела Бухер — исполнительный директор изучающей проблемы неравенства организации «Оксфам», «состояния миллиардеров увеличиваются не потому, что они стали умнее или больше работают. Это рабочие работают усерднее, за меньшую плату и в худших условиях». Углублению неравенства, добавляет она, способствуют приватизация, налоговые убежища — офшоры и урезание трудовых прав. Прямыми соучастниками этого выступают буржуазные правительства.

Рокот протеста

Достаточно ознакомиться с положением рабочего класса, как все байки о «талантах богачей» оказываются манипулятивной трухой. Реальные зарплаты в этом году сократились впервые за 20 лет. С января по июнь они снизились в среднем на 0,9 процента. Сильнее всего падение в Северной Америке, Европе, Латинской Америке, Африке. Единственное исключение — Азиатско-Тихоокеанский регион.

Картину усиливающейся эксплуатации даёт «Глобальный индекс прав» — ежегодный доклад Международной конфедерации профсоюзов. В последнем выпуске зафиксировано рекордное ущемление прав трудящихся. Число стран, в которых серьёзно ограничены права профсоюзов, выросло за год со 106 до 113. В 87 процентах государств отмечены аресты и другие формы преследований рабочих активистов, в 13 странах произошли убийства профсоюзных работников.

Ещё один признак невыносимых условий — растущее сопротивление. Отличием уходящего года стало присоединение к нему Европы и Северной Америки, которые прежде находились в относительно привилегированном положении. Бьющая многолетние рекорды инфляция и увеличение нагрузок заставляют рабочих бороться. Например, в Великобритании протестная активность стала максимальной с 1990 года. Серию забастовок провела более чем 40-тысячная армия железнодорожников. Бастовали почтовые и таможенные служащие, учителя, медицинские работники.

Всеобщие забастовки прошли во Франции, Бельгии, Греции. Их участники требовали повышения зарплат и заморозки цен. Многие европейские страны, включая Венгрию, Португалию, Сербию, охватили протесты учителей. В Мадриде 600 тыс. человек протестовали в ноябре против планов ликвидации государственного здравоохранения.

В США, по предварительным данным, с начала года прошло 20 крупных забастовок, а общее число рабочих выступлений превысило 1,6 тыс. С мая бастуют заводы строительной и сельхозтехники в штатах Айова и Висконсин. Их владелец Скотт Вайн получил за прошлый год премии на 21 млн долл., в то время как и без того низкая зарплата рабочих съедается ростом цен, а отчисления на медицинское и пенсионное страхование сокращаются.

Также за последнее время протестовали рабочие автозавода в Блумсберге (Пенсильвания), фабрики пищевых продуктов в Айове, завода моющих средств в Индиане. На последнем рабочая неделя составляет 60 часов, а повышать зарплату начальство отказывается. Вмешательство властей предотвратило первую за 30 лет общенациональную забастовку железнодорожников: несмотря на несогласие рабочих, конгресс США придал предложенному работодателями контракту силу закона.

Приватизация и меры жёсткой экономии провоцируют возмущение в Шри-Ланке. Только в декабре там бастовали работники почтовой службы, телекоммуникационных и страховых компаний. В Бангладеш выступили 150 тыс. работников чайной промышленности, а на Филиппинах недовольство подогревают увольнения в швейной отрасли. На улицу выброшено 10 тыс. человек. Многие из них трудились на западные бренды — «Найк», «Адидас» и т.д., которые таким способом сокращают свои издержки. Так же поступил французский производитель канцелярских товаров BIC, закрывший завод в индийском штате Уттаракханд. Оставшись без работы, 1,5 тыс. человек устроили акции протеста. В Южной Корее больше двух недель бастовали водители грузовых машин, к которым присоединились сотрудники столичного метро, а в Новой Зеландии уважения своих прав требовали учителя и пожарные.

Общемировая волна протестов, однако, не превратилась в шторм, способный поколебать капиталистические устои. Участники подавляющего большинства забастовок и митингов не выходят за рамки экономических требований, ограничиваясь призывами к корректировке буржуазного курса. То же самое касается политических процессов. В 2022 году левые добились ограниченных успехов, среди которых можно выделить победы Луиса Инасиу Лулы да Силвы в Бразилии и Густаво Петро в Колумбии. Однако ждать от их правительств социалистических преобразований не приходится: пытаясь заручиться поддержкой части крупных собственников, они воздерживаются от решительных шагов. Нельзя не сказать и о неудачах левых партий на выборах разных уровней в Непале, Израиле, Индии, Португалии, Италии и правом перевороте в Перу.

Миражи многополярности

Как же быть с многополярным миром, формирование которого, если верить российскому руководству, необратимо меняет глобальный порядок? Ослабление традиционных капиталистических центров в лице США и Западной Европы действительно происходит. Однако этот процесс, полностью соответствующий законам о неравномерности экономического и политического развития капиталистических стран, а также о переделе мира империалистическими державами, вовсе не означает конца буржуазной системы. Появление на сцене новых «актёров» не отменяет самого «спектакля», тем более что такие смены ролей уже происходили. Например, Первая мировая война положила конец эпохе, которую некоторые исследователи называют первой волной глобализации. Рост взаимосвязанности сменился обособленностью и протекционизмом, а международная торговля вернулась на уровень начала века только в 1970-е годы.

«Молодые» игроки сейчас активно теснят «старых», которые полностью исчерпали ресурс, полученный от вовлечения в глобальный рынок стран бывшего соцлагеря. Это неизбежно приводит к росту конкуренции, а нередко и открытым конфликтам. Профессор Дэни Родрик из Гарвардского университета называет этот процесс «отходом от гиперглобализации», в числе отличительных черт нового периода выделяя курс на самообеспеченность и регионализацию, популистско-державную и блоковую политику. Но, добавляет он, полного сворачивания международной торговли и инвестиций не произойдёт.

Не произойдёт, добавим мы, и «отмены капитализма». Ни Советского Союза, ни мощного коммунистического движения, заставлявшего дрожать Ротшильдов всех мастей, сейчас нет. Новые хищники — будь то Турция, Индия, Саудовская Аравия и т.д. — это хищники буржуазные, и все их спекуляции на «исконных ценностях» и «защите суверенитета» лишь маскируют притязания капиталистических классов. Даже Китай, провозгласивший строительство социализма, пока во многом вынужден играть по правилам глобального капитала и руководствоваться во внешней политике отнюдь не классовым принципом. Этим вызвано и частичное присоединение к антироссийским санкциям, и недавний визит Председателя КНР Си Цзиньпина в Саудовскую Аравию. Обещанная королевству помощь в защите национальной безопасности и упоминание в совместной декларации иранских островов, чья принадлежность оспаривается Объединёнными Арабскими Эмиратами, вызвали протест Тегерана.

Кроме того, США и их союзники не собираются добровольно отказываться от руководящих полномочий. Введённый Белым домом запрет на поставку Китаю современных полупроводников и подготовка аналогичных мер в отношении биотехнологий, искусственного интеллекта и т.п. британская газета «Файнэншл таймс» назвала началом полномасштабной экономической войны. «Решение Байдена, вероятно, останется в истории как момент, когда соперничество между США и Китаем приобрело открытый характер», — написало издание. В этом же ряду находится внесённый в американский конгресс законопроект о регулировании зарубежных инвестиций. Он обязывает компании раскрывать информацию о сотрудничестве с противниками Вашингтона.

Вражда носит не только экономический характер. В ответ на «дестабилизирующие действия КНР» США и Австралия договорились увеличить в регионе присутствие американских войск. О планах модернизировать аэродромы и порты на ближайших к Китаю островах Мияки, Исигаки и Йонагуни для принятия американских самолётов и кораблей объявила Япония. В непосредственной близости от территории КНР прошли американо-индийские учения. Вскоре после этого явно науськиваемые Вашингтоном власти Индии обвинили Китай в попытке вторжения.

Для удержания господства элиты прибегают к проверенным способам — во-первых, стравливая народы и страны. Если в 2020 году, по данным Уппсальского университета (Швеция), в конфликтах погибли 82 тыс. человек, то в 2021 году — более 120 тыс. Итоги нынешнего года не подведены, но уже сейчас известно, что с октября 2021 по октябрь 2022 года жертвами военных действий стали 140 тыс. человек.

Во-вторых, выпускается на волю демон фашизма. За последний год ультраправые силы пришли к власти либо серьёзно упрочили свои позиции в Италии, Швеции, Израиле, Непале, Перу. В следующем году коалиции с участием реакционных партий могут победить в Испании и Аргентине. Их задача — разжиганием ксенофобии и паразитированием на национальной исключительности отвлечь трудящихся от классовой борьбы. На пьедестал поднимаются тёмные фигуры прошлого. В парламенте Венгрии, например, установлен бюст Миклоша Хорти. Любимец российских провластных СМИ Виктор Орбан называет этого союзника Гитлера «выдающимся государственным деятелем, восстановившим страну».

Капитализм по-прежнему несёт миру вражду и деградацию. Остановить его может только сплочение трудящихся под знаменем коммунизма.

Сергей КОЖЕМЯКИН,
политический обозреватель «Правды».

Наша Родина — СССР!

ВОРОНЕЖСКАЯ ОБЛАСТЬ

Большой цикл акций, посвящённых столетию образования СССР, провели в регионе коммунисты и комсомольцы. Прежде всего это «круглые столы», на которых обсуждались советский опыт дружбы народов и национальные отношения сегодня. Это и открытые уроки по истории СССР в колледжах и школах Воронежа, автопробеги по городским и сельским районам.

Кульминацией торжественных мероприятий стал праздничный концерт, посвящённый столетию образования СССР, состоявшийся в Воронежском концертном зале.

Атмосфера праздника ощущалась здесь во всём — в украшении зала, приподнятом настроении людей, собравшихся на торжество. Большой их интерес вызвали фотозона с плакатами в честь столетия образования СССР, коллекции советских открыток и значков.

Поздравляя собравшихся с вековым юбилеем Страны Советов, первый секретарь Воронежского обкома КПРФ, руководитель фракции КПРФ в областной Думе Андрей Рогатнев подчеркнул большое значение СССР в развитии всего мирового прогресса.

В праздничном концерте, в котором нашли отражение многие вехи становления и развития советского государства, приняли участие народный ансамбль песни и пляски «Весенние зори», танцевальный коллектив «Созвездие», образцовый хореографический ансамбль «Республика», вокальный дуэт — Ольга Филипповская и Вадим Коняхин, самобытная певица, победитель всероссийских конкурсов, секретарь Поворинского райкома КПРФ Дарья Колесникова. И, конечно же, гвоздём программы стал лауреат премии Ленинского комсомола и премии им. В. Кубанёва, победитель многих всесоюзных и международных конкурсов ансамбль «Воронежские девчата». Участники концерта подарили зрителям большое богатство культуры русского и других братских народов — патриотические и лирические песни, танцы, инструментальные композиции. Первый секретарь Советского райкома КПРФ Денис Коломенцев прочитал «Стихи о советском паспорте» великого советского поэта Владимира Маяковского.

В честь знаменательной даты состоялось награждение активистов разных поколений, которым секретари обкома КПРФ Андрей Рогатнев и Денис Рослик, депутат Госдумы от КПРФ Сергей Гаврилов вручили памятные медали ЦК КПРФ «В ознаменование 100-летия образования СССР».

В завершение праздника делегация во главе с первым секретарём обкома КПРФ А. Рогатневым отправилась на главную площадь Воронежа и возложила цветы к памятнику В.И. Ленина — основателя первого в мире социалистического государства — СССР.

АСТРАХАНЬ

В концертном зале Астраханской государственной филармонии состоялись торжественное собрание и концерт, подготовленные областным комитетом КПРФ совместно с министерством культуры и туризма области, посвящённые столетию образования СССР.

Астрахань

Воронеж

С приветственным словом выступил первый секретарь Астраханского обкома КПРФ, руководитель фракции коммунистов в областной Думе Виктор Вострецов.

Виктор Вострецов и первый секретарь Астраханского обкома комсомола Анастасия Гайдукова вручили партийные и комсомольские билеты недавно вступившим в ряды КПРФ и ЛКСМ РФ. После этого состоялось награждение коммунистов и сторонников партии памятными медалями ЦК КПРФ «В ознаменование 100-летия образования СССР».

По завершении торжественной части мероприятия состоялся концерт, подготовленный творческим коллективом Астраханской государственной филармонии.

ЙОШКАР-ОЛА

Коммунисты и сторонники КПРФ провели в столице Республики Марий Эл праздничный автопробег, посвящённый 100-летию образования Союза Советских Социалистических Республик.

Маршрут движения максимально охватил все районы города. Из автомобилей звучали советская музыка и поздравление горожан с этой знаменательной датой от имени Марийского рескома КПРФ. Проезжающие рядом водители машин приветствовали участников автопробега сигналами гудков, а прохожие одобрительно махали руками, многие аплодировали и фотографировали колонну.

Эпоха Советского Союза научила нас единству и патриотизму, привила ценности и стремления к идеалам. И хотя СССР уже нет на карте мира, он навсегда останется в наших сердцах!

КРАСНОДАРСКИЙ КРАЙ

В курортном городе Анапе местные коммунисты отмечают очередную годовщину со дня рождения И.В. Сталина и 100-летие образования СССР. В их распоряжении — огромная аудитория: продавцы, в большинстве своём наёмные, эксплуатируемые работники, крестьяне, реализующие выращенную ими продукцию, и постоянно меняющиеся массы покупателей.

Анапские коммунисты оперативно раздают интересные буклеты об И.В. Сталине и юбилее СССР. Народ охотно их берёт.

— За 30 постсоветских лет много чёрных мифов было создано о Сталине и Советском Союзе, — говорит в микрофон первый секретарь Анапского горкома КПРФ Валентина Алексеева. — Но мифы имеют свойство разрушаться…

Разрушение мифов буржуазной пропаганды коммунисты проводят в форме диалога, который слышат большое число горожан. В роли задающего провокационные вопросы антисоветчика — учительница с многолетним стажем коммунист Раиса Севастьянова, ей оппонирует Валентина Алексеева.

Спор идёт вокруг самых актуальных понятий: свобода, равенство, плановая экономика, интернационализм.

К диалогу прислушивается женщина в синем рабочем фартуке, торгующая фруктами. В жару и холод стоит она за прилавком, зарабатывая на хлеб насущный, а в политику скорее всего особо не вникает. И вдруг этот спор цепляет её за душу, заставляет выйти из-за прилавка и подойти поближе к ораторам.

Группа слушателей острого политического диалога увеличивается на глазах. А митинг превращается в народный праздник — люди знакомятся с выставкой детских рисунков, участвуют в продовольственной лотерее и даже … танцуют советский вальс.

— Такого душевного политического праздника я ещё не встречала, — говорит жительница Ульяновска Светлана Саксонова, приехавшая вместе с мамой в Анапу к родственникам. — Смотрела, слушала и запоминала.

ПЕНЗА

В центре города в честь столетия Советского Союза прошло шествие, в котором участвовали активисты КПРФ, «Левого фронта», Ленинского комсомола, движения «За новый социализм», «Всероссийского женского союза — «Надежда России», общественной организации «Дети войны».

Пензенцы с красными флагами, красными шарами, тематическими плакатами прошли от торгового центра «Арбат» по улице Московской до площади Ленина, где возложили цветы к памятнику В.И. Ленина — основателя Советского государства.

Секретарь обкома КПРФ, заместитель председателя Пензенской городской думы Олег Шаляпин, обращаясь к участникам шествия, напомнил, что 30 декабря 1922 года четыре республики — Российская, Украинская, Белорусская и Закавказская — объединились и создали новое государство — Союз Советских Социалистических Республик, ставшее в скором времени мощной державой, которую уважали во всём мире и которая дала своим гражданам небывалые до этого социальные права и гарантии.

Первый секретарь Неверкинского райкома КПРФ Валентина Баландина заметила, что коммунисты пришли на площадь Ленина — главную площадь Пензы, чтобы поклониться гению, вождю и учителю, который объединил народы и нации в одно большое союзное государство.

— Владимир Ильич Ленин является символом честности, верности, справедливости. А продолжателем его великих дел стал Сталин, день рождения которого мы отмечали совсем недавно, — сказала В. Баландина.

Активист комсомола Григорий Сахно убеждён, что Советский Союз был самым справедливым государством с социальными гарантиями — бесплатным жильём, доступной медициной и качественным образованием, низкими коммунальными тарифами, возможностью отдыхать в пионерских лагерях и санаториях. Благодаря Советской власти мы смогли провести индустриализацию и коллективизацию, одержать Победу в Великой Отечественной войне, покорить космос, подчеркнул он.

Первый секретарь Пензенского обкома КПРФ, заместитель председателя Законодательного собрания области Дмитрий Филяев отметил, что Советский Союз буквально за 15 лет превратился в мощную индустриальную державу, в которой более 90 процентов населения стало грамотным, где открывались театры и музеи и т.д., а для народов всего мира СССР был маяком, на который смотрели с восхищением и гордостью.

Говоря о сегодняшней ситуации, лидер пензенских коммунистов подчеркнул, что у России нет иного выхода, как движение по пути социализма:

— Я уверен, что будущее России — социализм, что Советскому Союзу — быть! Мы, коммунисты, приложим все усилия к тому, чтобы это сделать!

Йошкар-Ола

УФА

23 декабря в здании Государственного собрания — Курултай Республики Башкортостан — прошло торжественное мероприятие: «Образование СССР — величайшее событие 20 века», организованное Башкирским рескомом КПРФ и приуроченное к 100-летию образования Советского Союза.

В работе собрания приняли участие: депутат Госдумы от КПРФ Александр Ющенко и первый секретарь рескома КПРФ Юнир Кутлугужин, а также депутаты Госсобрания — Курултая РБ, муниципальных и сельских Советов, учёные, партийный и комсомольский актив, представители других левых партий и движений.

Участники встречи обсудили важнейшие этапы истории Советского Союза. Выступавшие отметили, что 100 лет назад было создано уникальное по своим размерам, целям и задачам многонациональное государство.

Александр Ющенко передал приветствие и самые тёплые пожелания жителям республики от имени лидера КПРФ Геннадия Андреевича Зюганова. Он также выступил с докладом, в котором отметил, что «уважение и внимание — одна из отличительных черт нашей партии». В своём выступлении депутат напомнил о принципах, заложенных в идеологическую и экономическую основу СССР, которые позволили советским людям добиться феноменальных достижений во всех сферах жизни. Депутат заявил, что уникальный опыт Советского Союза необходимо реализовать на современной практике: «Непременно нужны принципиальная смена курса, категорический отказ от рыночного фундаментализма. Именно КПРФ предложила обществу такую программу, рождённую усилиями лучших специалистов».

Нальчик

Выступавшие безоговорочно убеждены, что основой экономического роста, как доказывает опыт СССР, может быть прежде всего плановость развития, основанная на государственной собственности на стратегические отрасли и предприятия.

Члены КПРФ и их сторонники уверены, что в тех обстоятельствах, в которых сейчас оказалась Россия, невозможно выстоять без самого широкого использования советского исторического опыта.

ЯКУТСК

Грандиозное торжество «Мой адрес — Советский Союз» организовал Якутский реском КПРФ в Центре культуры имени Алексея Кулаковского, где собрались учителя, врачи, рабочие, инженеры, животноводы, так соскучившиеся по всему советскому. Красивые и нарядные, они сияющими улыбками приветствовали друг друга уже в фойе, наполненном звуками духового оркестра, игравшего до боли родные любимые советские мелодии. В Мраморном зале были развёрнуты выставки, рассказывающие о советском прошлом, а на экране транслировались видеоролики о счастливой Стране Советов.

Участников и гостей праздника встречали комсомольцы и вручали каждому красочный свежий выпуск газеты «Коммунист», посвящённый 100-летию образования СССР, а также предыдущий номер с острыми критическими статьями.

Огромный зал был переполнен. На экране, установленном на празднично оформленной сцене, транслировали фильмы о советском времени, выступления руководителей КПРФ Геннадия Зюганова, Юрия Афонина, Дмитрия Новикова и других известных политиков. Ровно в 16.00 прозвучали фанфары, и на сцене появились участники народного ансамбля танца «Сюрприз», которые под волнующую торжественную мелодию «Время, вперёд» исполнили композицию с 15 красными флагами, символизирующими союзные республики.

Первый секретарь Якутского рескома КПРФ Виктор Губарев, выступая с докладом, подчеркнул, что на заре Советской власти большую организаторскую и политическую работу среди народа вели выдающиеся деятели партии Серго Орджоникидзе, Емельян Ярославский, Григорий Петровский и другие. Под их влиянием выросла большая группа революционных деятелей из числа якутов — это Максим Аммосов, Платон Ойунский, Исидор Барахов… Великий русский народ, все народы Советского Союза оказывали помощь в развитии производственных сил Якутии, отраслей экономики и культуры.

Под руководством первых секретарей обкома КПСС Ильи Винокурова, Семёна Борисова, Гавриила Чиряева, Юрия Прокопьева Якутия в советское время развивалась небывалыми темпами.

Лидер коммунистов республики также рассказал о советских людях, защищавших нашу Родину от фашистов во времена Великой Отечественной войны, в том числе о 24 Героях Советского Союза из числа якутян, об Алдане и о Якутске, удостоенных высокого звания «Город трудовой доблести»; о трудившихся на алмазодобывающих рудниках рабочих, о комбинате «Алдазолото», о появившихся в глухой якутской тайге новых городах — Мирный, Айхал, Удачный, Нерюнгри. Рассказал он также и о людях, поднимавших амгинскую целину, строивших БАМ, оловодобывающий Депутатский ГОК, первую в мире гидроэлектростанцию на вечной мерзлоте — Вилюйскую ГЭС…

В этот знаменательный день Виктор Губарев вручил красный билет новому бойцу партии — майору Вооружённых сил РФ, участнику специальной военной операции на Украине Андрею Вишнякову, а студенту Северо-Восточного федерального университета Тамерлану Колодезникову — комсомольский билет. Под звуки фанфар лидер коммунистов Якутии наградил памятными медалями ЦК КПРФ «В ознаменование 100-летия образования СССР» наиболее отличившихся коммунистов — генерального директора Управления автомобильных дорог РС(Я) Семёна Филиппова, кандидата педагогических наук Саргылану Гоголеву, председателя Совета старейшин РС(Я) Люлюю Григорьеву, доктора биологических наук, ведущего научного сотрудника Института биологических проблем криолитозоны Романа Десяткина, заместителя председателя ЦИК РС(Я) Александра Власова и других.

Состоявшийся затем большой праздничный концерт удался на славу. Артисты пели, танцевали и декламировали стихи о Родине, большевиках-ленинцах, комсомольских стройках, дружбе народов, об освоении новых земель.

СЫЗРАНЬ (САМАРСКАЯ ОБЛАСТЬ)

В городе прошёл организованный коммунистами праздничный концерт, посвящённый столетию основания СССР.

В зале ДК «Художественный» перед собравшимися выступили вокальный ансамбль «Клуб Россиянка», представители Центра немецкой культуры «Надежда», Чувашской национальной автономии «Атал», студии восточного танца «Притяжение» и другие.

Со сцены звучали песни на армянском, чувашском, немецком и русском языках. По словам организаторов, их целью было создание многонациональной атмосферы Советского Союза, братства и дружбы народов.

Вёл концерт актёр, волонтёр и коммунист Сергей Малышев. Ему активно помогали секретарь Самарского обкома КПРФ, депутат Губернской думы Марина Ерина, первый секретарь Сызранского горкома КПРФ Александр Чернов. С поздравительными речами выступили секретарь Сызранского горкома КПРФ Людмила Сидельникова, коммунист Раис Биглов, председатель Сызранского совета ветеранов Сергей Хохлов и другие.

Ветеранам КПРФ и самым активным сторонникам партии были вручены памятные медали, а Василий Иванович Легков, не так давно отметивший 90-летний юбилей, был удостоен ордена ЦК КПРФ «За заслуги перед партией».

НАЛЬЧИК

23 декабря в Государственном концертном зале Кабардино-Балкарии торжествовал красный цвет. На свой пленум, посвящённый 100-летию образования Союза Советских Социалистических Республик, собрались коммунисты со всех уголков многонациональной республики.

Открывая партийный форум, лидер КБРО КПРФ Б. Паштов отметил историческое значение векового юбилея первого в мире социалистического государства.

С содержательным докладом «Опыт советского народовластия и задачи КПРФ в борьбе за подлинную демократию, социальный прогресс и дружбу народов» выступил представитель регионального отделения РУСО, доктор исторических наук, профессор КБГУ им. Х.М. Бербекова А. Кажаров.

К собравшимся соратникам также обратились депутат парламента КБР, секретарь Комитета КБРО КПРФ З. Кумалов, депутат парламента КБР профессор К. Дзамихов, руководитель общественной организации «Дети войны», секретарь Комитета КБРО КПРФ З. Канаметов, представитель республиканской комсомольской организации И. Гурижев.

По доброй советской традиции участников партийного мероприятия приветствовали пионеры Кабардино-Балкарии.

Первый секретарь рескома КПРФ Б. Паштов вручил партбилеты С. Хачетлову, А. Лукожеву, И. Джаппуеву, Н. Койчуевой, М. Хачетлову, А. Маржохову, Ю. Темрокову.

Во время праздничного концерта сочинения советских композиторов и местных авторов прозвучали в исполнении народного артиста КБР А. Зеушева, заслуженного артиста КБР Р. Абанокова, заслуженного артиста КБР А. Мизиева, ветерана КПСС—КПРФ М. Шетова, исполнительницы народных песен М. Чеченовой, солиста Музыкального театра А. Евазова, солиста Дворца культуры г. Нарткалы В. Шогенова.

Пленум кабардино-балкарских коммунистов, посвящённый 100-летию образования СССР, завершился дружным исполнением его участниками песенного шедевра 1970-х годов «Мой адрес — Советский Союз».

АРХАНГЕЛЬСКАЯ ОБЛАСТЬ

В Котласском краеведческом музее открылась выставка «Серп и молот», посвящённая 100-летию образования Союза Советских Социалистических Республик. В торжественной церемонии открытия приняли участие первый секретарь Архангельского обкома КПРФ Александр Гревцов и секретарь по организационной работе Котласского местного отделения КПРФ Николай Козицын.

В весьма камерном зале музея разместились 143 фондовых экспоната: книги, значки, документы, монеты… Самым ярким экспонатом стал ковёр ручной работы с изображением Владимира Ильича Ленина, изготовленный к 40-летию Великой Октябрьской социалистической революции. Ранее этот ковёр украшал интерьер котласского кинотеатра «Спутник», а сейчас хранится в фондах музея. Все экспонаты содержат символику Советского Союза и отражают дух великой страны.

Для первых посетителей выставки экскурсию провели директор музея Татьяна Серёдкина и историк, учёный секретарь краеведческого музея Сергей Гладких.

На выставке демонстрируются основные символы СССР: флаг, герб, гимн. Причём гимн в текстовом виде вышит на специальном вымпеле. Представлены и собрания классиков марксизма-ленинизма, которые лишний раз подтверждают, на какой мощной идеологической платформе основывалась жизнь Советского государства. Уникальный экспонат — один из томов первого издания Собрания сочинений Владимира Ильича Ленина.

Также на стендах музея представлены бытовые предметы с советской символикой — от денежных знаков до детских игрушек, посуды, открыток, марок и календариков.

— Сегодня именно в Котласском районе у нас активно возрождается октябрятское, пионерское и комсомольское движения. В Сольвычегодске с 1935 года работает музей Сталина, пять лет назад отреставрированный по инициативе областного отделения КПРФ. Именно в Котласе у нас проходят самые яркие и запоминающиеся праздники, посвящённые советской эпохе. Важное звено в этой работе — деятельность Котласского краеведческого музея, сотрудники которого через обычные, повседневные вещи и детали рассказывают посетителям об истории великой страны, которой мы все до сих пор гордимся, — отметил после открытия выставки Александр Гревцов.

По сообщениям корреспондентов «Правды» и пресс-служб региональных отделений КПРФ.

ШАХМАТЫ

Под редакцией международного гроссмейстера Константина Чернышова

Новогодние шутки

Однажды, когда известный маэстро Ф. Земиш давал сеанс игры вслепую, к нему подошла пожилая дама и долго всматривалась в лицо сеансера. Затем, обратясь к противникам Земиша, возмущённо заметила: «Это явное надувательство! Он вовсе не слепой».

Отражение в газете «Новое время» турнира памяти М.И. Чигорина, проходившего в Петербурге в 1909 году: «Маэстры казались оробевшими и двигали фигуры не сразу, а лишь после бесконечных раздумий и колебаний… Сквозь глаза, напряжённые до галлюцинаций, чувствуется огромная внутренняя работа… Под их черепом идёт ураган вычислений, видимо, более утомляющих, чем ведущих к цели… Просто было больно смотреть на противника г-на Ласкера — г-на Мизеса. Он буквально ел глазами доску, как будто бы переживая бредовое состояние во время тяжёлой болезни… Г-н Рубинштейн — юноша с малоинтеллигентным лицом, но небольшой лоб его ничего не говорящей физиономии хранит гениальную память на шахматные комбинации…»

Международный мастер из Голландии Ганс Бем во время сеансов рекламировал фирмы, производящие вина. В марте 1977 года он давал в Амстердаме сеанс одновременной игры на 460 досках (продолжительность — 26 часов; результат: +390—21=49). За время игры Ганс Бем 15 раз подкреплял силы винами 9 различных марок.

Интервью с филиппинским гроссмейстером Эухенио Торре (не отличающимся особой разговорчивостью) некая американская журналистка начала с фразы: «Я заключила пари, что сумею вырвать у вас хоть один ответ, содержащий более двух слов». В ответ она услышала: «Вы проиграли!»

Находясь в кафе, Алехин наблюдал за игрой любителей. Один из болельщиков предложил ему сыграть партию. Чемпион мира согласился, но с одним условием, что даст партнёру фору — ладью.

— Как же так? — возмутился тот, расставляя фигуры на доске. — Ведь вы меня совсем не знаете!

— Именно поэтому, — ухмыльнулся Алехин.

В инструкции сотрудникам таможни Лондонского аэропорта Хитроу есть пункт, предписывающий особенно тщательно обследовать багаж тех пассажиров, которые во время досмотра «с подозрительной отрешённостью от будничных забот и тревог, словно в порыве религиозного экстаза, замирают над шахматной доской».

В чемпионате Англии один из лидеров, известный гроссмейстер, получил от зрительницы записку вместе с пятью фунтами стерлингов. Текст гласил: «Дорогой сэр, я большая поклонница вашего таланта. Однако эстетическое воздействие ваших комбинаций на меня возрастёт ещё больше, если вы используете эту скромную сумму для приобретения новой пары носков, и, таким образом, во время прогулок на сцене ваши дырявые носки, которые волей-неволей отвлекают моё внимание от игры, не будут портить мне общее впечатление».

Автор книги по истории шахмат англичанин Мэррей неожиданно получил благодарственное письмо от полисмена из Нью-Джерси (США). Полицейский сообщил, что во время схватки со злоумышленниками направленная в него пуля «попала в ваш толстый фолиант, находившийся в кармане моей шинели, и застряла в конце последней главы».

В традиционном шахматном матче между университетами Оксфорда и Кембриджа встретились однофамильцы двух знаменитых англичан: Уэллс — Уайт. Победивший «писатель-фантаст» сказал своему партнёру:

— Кажется, вы сегодня чересчур много фантазировали за доской.

— Зато ваши фигуры действовали, как хорошо отлаженная паровая машина, — похвалил его «изобретатель».

В середине XIX века в Стокгольме вышел шахматный учебник, в котором самая ценная рекомендация гласила: «За игру принимайтесь до полудня, ибо после обеда винные пары мешают сосредоточиться и вникнуть в тонкости позиции».

До победы один ход!

Ф. Вальехо — С. Шенкланд
г. Баку, 2022 год

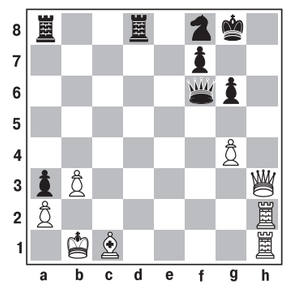

Ход белых.
40. **Cg5!**

КРОССВОРД

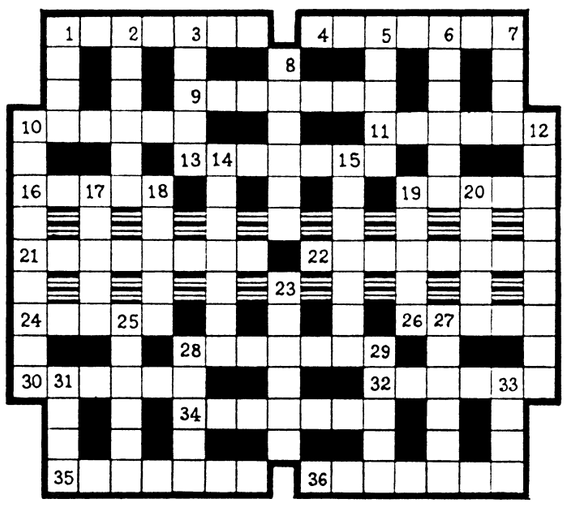

По горизонтали: 1. Спортивный снаряд. 4. Прибор для определения качества яиц просвечиванием. 9. Участник корриды, наносящий быку смертельный удар. 10. Правовое положение, состояние. 11. Термическая обработка (нагрев, выдержка и охлаждение) закалённых сплавов. 13. Процесс переработки нефти и её фракций. 16. Древний город, речной порт в Брестской области Белоруссии. 19. Часть огнестрельного оружия. 21. Почтительный женский поклон с приседанием. 22. Конвейер для перемещения грузов вертикально или под большим наклоном. 24. Всякая записанная речь *(по С. Ожегову)*. 26. Денежное взыскание. 28. Старинный город в Липецкой области на реке Дон. 30. Стихотворение М. Лермонтова. 32. Опись, перечень. 34. Гидротехническое сооружение. 35. Сорт кисло-сладких яблок. 36. Крупный массив земной коры.

По вертикали: 1. Званый вечер без танцев (в отличие от бала), приём. 2. Ложное многолетнее растение с мясистыми стеблями. 3. Областной центр России, основанный в 1604 г. 5. Ответвление основной горной цепи. 6. Сладкое жидкое кушанье. 7. Часть земной поверхности между параллелями или меридианами. 8. Большая гребная шлюпка на военном судне. 10. Аппарат для выделения какого-либо вещества из состава другого. 12. Прибор для нагревания воздуха. 14. Полуфабрикат прядильного производства. 15. Небольшая семья пчёл для содержания молодой матки. 17. Умение, созданное упражнениями, привычкой. 18. Единица массы в ювелирном деле. 19. Система мелких заливов у западного берега Азовского моря. 20. «Вольный … » — оперетта И. Дунаевского. 23. Палка для опоры при ходьбе. 25. Кинжал с тонким, иногда трёхгранным клинком. 27. Руководитель подготовки спортсменов. 28. Начало хоровой песни. 29. Прочная упаковочная бумага из слабо проваренной длинноволокнистой целлюлозы. 31. Роды у некоторых животных. 33. Спортивное сооружение.

Ответы на кроссворд «Девять букв», опубликованный в №144

1. Хвостовик. 2. Остановка. 3. Эластомер. 4. Диспетчер. 5. Сцепление. 6. Дистанция. 7. Локомотив. 8. Померанец. 9. Стационар. 10. Контактор. 11. Пантограф. 12. Вершигора. 13. Генератор. 14. Туркестан. 15. Вагонетка. 16. Обрешетка. 17. «Работница». 18. Фуникулер. 19. Коллектор. 20. Кондуктор.

В ожидании любви, романтики, уюта и безмятежности

Приоритеты чёрного водяного Кролика

Устали от воинственного тигриного рычания, раздававшегося то тут то там на протяжении всего уходящего года? Расслабьтесь: хозяином грядущих 365 дней будет куда менее агрессивный и дерзкий зооперсонаж — чёрный водяной Кролик (Кот или Заяц).

Не удивляйтесь: такая многоликость 2023-го связана с легендой о происхождении восточного календаря, согласно которой однажды Будда пригласил к себе на праздник всех животных. Правда, пожаловали лишь самые упорные и бесстрашные: время стояло холодное, а чтобы попасть на торжество, пришлось переплывать широкую бурную реку. Каждому из прибывших гостей в порядке живой очереди Будда подарил по одному году правления. Первой появилась Крыса, вторым — Бык, третьим — Тигр. А вот кто оказался четвёртым — Заяц, Кот или Кролик, зрители, увлечённые состязанием между Быком и Тигром, как следует не рассмотрели. Естественно, за давностью лет истину установить невозможно, посему у разных азиатских народов так и осталось разночтение относительно четвёртого героя зодиакального круга, хотя большинство, в том числе китайцы, отдают предпочтение Кролику — символу скорости, ловкости и плодовитости.

Повелитель 2023-го — существо мягкое, доверчивое, ласковое, нежное и порой флегматичное. Посему и период его властвования ожидается безмятежным, добрым и гармоничным — под стать вальяжному созданию, ведущему размеренный образ жизни, любящему мир и покой, а следовательно, старательно избегающему любых конфликтов и трудностей.

Меховой ушастик — заядлый семьянин, обзаводящийся солидным потомством, всегда заботится о своих близких и стремится, чтобы окружающие непременно ощущали тепло и уют. Звездочёты, уже провозгласившие 2023-й годом семейных ценностей, уверяют, что он, как и каждый четвёртый этап лунного цикла, обещает быть счастливым (даже в случае возникновения проблем их неприятные последствия удастся минимизировать) и продуктивным. Это подходящее время для вступления в брак и рождения детей. Царствование Кролика, успешно сочетающего в стиле правления сдержанность и романтику, сулит страстную любовь, путешествия, интересные знакомства, приятное общение с друзьями и родственниками, отсутствие скандалов и ссор с дорогими сердцу людьми. Так что готовьтесь проводить много времени с домочадцами, ухаживать за ними и трудиться над благоустройством собственного жилища.

Среди основных тенденций наступающего года астрологи выделяют: деликатность, добродетель и гибкость; мудрость и склонность к получению знаний; безграничную целеустремлённость; неторопливое течение времени без сумбурности и резких спадов.

Кстати, свойственные Кролику суетливость и прыть в 2023-м явно превратятся в помеху: ведь в ближайшие 12 месяцев во всём, включая принятие судьбоносных решений и ведение дел, приветствуется неспешность. К тому же представителю семейства зайцевых не по нраву кардинальные перемены, поэтому важно оставаться в зоне комфорта и отказаться от резких жизненных разворотов: переезда в другой город или страну, а также перехода на другую работу.

Как предсказывают звёздные оракулы, в ходе кроличьего владычества появятся новые информационные технологии, пройдут дипломатические переговоры враждующих сторон, а также свершатся сенсационные медицинские открытия. Да, и учитывая известную прожорливость пушистика, не исключено, что в 2023-м мир столкнётся с существенными продовольственными проблемами. Согласно прогнозу астрологов, предстоящие 365 дней будут сопровождаться затиханием конфликтов, поиском путей выхода из кризисных ситуаций и урегулирования спорных вопросов. К слову, в России 2023-й объявлен Годом педагога и наставника — дань признания заслуг работников образовательной сферы.

Хотя многие думают, будто покладистый и трогательный Кролик — натура исключительно робкая и пугливая, в китайской астрологии длинноухое животное наделено не только кротостью и привязанностью к семейному очагу, но также решительностью и смелостью. Несмотря на пушистую шубку и милые длинные ушки, в хрупком тельце домашнего зверька скрывается настоящий боец. Не случайно на протяжении многих веков во времена правления героя нашего повествования начинались войны, завоёвывались новые территории, происходили исторические баталии.

Так, в «кроличий» 451 год вождь гуннов Аттила объявил войну Западной Римской империи и вместе с не знавшей поражений армией один за другим покорил крупные города Галлии. Однако под Орлеаном столкнулся с войсками римского полководца Аэция и короля вестготов Теодориха I. 22 июня состоялась знаменитая битва на Каталаунских полях, в которой сошлись полчища гуннов и остготов и армия вестготов, бургундов, франков, аланов, саксов и римлян. Сражение закончилась неудачно для войск Аттилы, в итоге отошедших за Дунай.

15 июля 1099-го крестоносцы, захватив Иерусалим, поставили точку в первом крестовом походе и уже 12 августа основали Иерусалимское королевство во главе с Готфридом Бульонским, просуществовавшее почти двести лет — до 1291 года (опять-таки «кроличьего»), когда мамлюки, завоевав Акру, Бейрут, Тиру и Сидон, положили конец власти крестоносцев.

12 августа 1399 года на реке Ворскле войска Золотой Орды под предводительством хана Тимур-Кутлуга и бейлербея Едигея нанесли поражение объединённым литовским, русским, польским и немецким войскам под командованием великого князя литовского Витовта.

В 1519 году испанский конкистадор Эрнан Кортес высадился с отрядом в Мексике и повёл его на Теночтитлан — город-государство ацтеков. Испанцы захватили в плен правителя Монтесуму, от имени которого стали управлять страной.

В 1543-м турки-османы подчинили себе часть Венгрии, разделив её на 12 областей.

В июне 1651 года битва возле волынского села Берестечко между армией польского короля Яна Казимира и украинскими казаками гетмана Богдана Хмельницкого завершилась полным разгромом последних. В итоге Хмельницкому пришлось подписать Белоцерковский мир с поляками, по которому реестр казаков сократился до 20 тысяч, а особые права сохранило лишь Киевское воеводство.

23 июля 1711 года русский царь Пётр I, попав в окружение на реке Прут во время похода на Молдавию против Османской империи, был вынужден заключить невыгодный для России Прутский мир, отдав Турции Азов и побережье Азовского моря.

В 1771-м русская армия под командованием Василия Долгорукова с помощью Азовской флотилии заняла Крым, а спустя 12 лет, в 1783-м, Россия

присоединила к своей империи Крымское ханство. А вот в 1855 году в ходе Крымской войны после продолжительной осады пал Севастополь.

1 сентября 1939-го гитлеровская Германия вторглась в Польшу, положив начало Второй мировой войне.

24 марта 1999-го войска НАТО в ходе несанкционированной ООН операции «Союзная сила» приступили к бомбардировкам Югославии.

Впрочем, периоды властвования Кролика сопровождались не только войнами, но и другими знаменательными событиями. Так, 24 августа 79 года извержение вулкана Везувий уничтожило сразу три города могущественной Римской империи: Помпеи, Стабии и Геркуланум. 22 апреля 571-го в Мекке родился пророк Мухаммед — основатель ислама, создатель мусульманского теократического государства в Аравии. В 631-м в результате реформы мусульманского календаря год у исповедующих ислам стал лунным и на 11 суток короче солнечного. В 979-м в Англии, на острове Мэн, был впервые создан тинвальд — существующий и по сей день парламент, входящий в число старейших в мире.

В 1279 году было завершено одно из знаменитейших сочинений средневековой европейской литературы — французская аллегорическая поэма «Роман о Розе», автором первой части которой являлся Гийом де Лоррис, второй — Жан де Мён. В 1483-м великий итальянский художник и учёный Леонардо да Винчи сделал эскиз первого в мире парашюта. В 1687 году Исаак Ньютон опубликовал свой труд «Математические начала натуральной философии», обосновывавший закон всемирного тяготения.

10 января 1795-го — день рождения города Одессы, выросшего из маленькой рыбацкой деревушки Одессос близ крепости Ени-Дунья. В 1927 году Народно-республиканская партия, созданная в Турции Мустафой Кемалем Ататюрком, заняла монопольное положение во властных структурах и находилась у руля страны до 1950-го. 1 августа 1975 года США, СССР, Канада и 33 европейских государства подписали Заключительный акт Совещания по безопасности и сотрудничеству в Европе (Хельсинкские соглашения). Первый же в нынешнем веке год Кролика, 2011-й, запомнился «арабской весной» — серией масштабных антиправительственных протестов и вооружённых восстаний, охвативших два десятка стран Ближнего Востока и Северной Африки и приведших к свержению власти в Тунисе, Египте, Ливии и Йемене.

Сделав столь глубокий экскурс в историю, вернёмся в день сегодняшний и поговорим о том, как подготовиться к встрече 2023-го, приход которого, исходя из характера Кролика, предпочитающего камерную обстановку шумным тусовкам, правильнее отметить в кругу родных — в атмосфере любви и понимания. Формат мероприятия, исключающего присутствие случайных людей, варьируется от грандиозной семейной вечеринки с приглашением даже родственников из других городов до тихого романтического рандеву.

Если же не хотите устраивать званый ужин и отмечать зимнее торжество дома, то отправляйтесь в гости к самым близким: родителям, детям, братьям или сёстрам. Однако примите во внимание: в момент, когда куранты пробьют полночь, нежелательно оказаться в незнакомом месте, дороге или просто на улице.

Говоря о создании новогоднего интерьера, нелишне напомнить, что его главным элементом является ёлка, поскольку это дерево энергии. Обязательно украсьте лесную красавицу пряниками, шишками, грецкими орехами, конфетами, шоколадными зайцами и леденцами на палочке, но, дабы не обидеть Кролика, не вешайте фигурки других животных. Покровитель ближайших 12 месяцев обожает блеск, посему не скупитесь на мишуру, гирлянды, светодиодные шарики и вообще, наряжая ёлку, не придерживайтесь какого-то определённого стиля: разнообразие форм и даже декоративный хаос — вот что точно понравится меховому очаровашке. Кстати, вместе с подарками под ёлку не мешает положить пучок моркови и капустную кочерыжку — излюбленные лакомства представителя семейства зайцевых.

Выбирая праздничные туалеты, учтите: шустрый и ловкий Кролик пребывает в вечном движении. Потому узкие вечерние платья в пол приберегите для других случаев, а в новогоднюю ночь отдайте предпочтение свободной, не сковывающей движений одежде. Встречать 2023-й лучше в нарядах с «летящими» силуэтами, выполненных из мягких и струящихся тканей, таких как бархат, кашемир, велюр и сверхмодная нынче кулирка пенье (очень тонкий трикотаж, на ощупь напоминающий шёлк). В любом случае, чтобы угодить чёрному водяному Кролику — аристократу и эстету, платье или костюм должны отличаться качественным кроем, призванным подчеркнуть достоинства фигуры, скрыв её недостатки. Ну а цветовая гамма вечерних ансамблей, которые можно дополнить горжеткой, боа или пелериной, правда только из искусственного меха, включает чёрный, синий, красный, розовый и все максимально приближенные к природным оттенки: песочный, пшеничный, нежно-зелёный, горчичный, пудровый, серо-лиловый, а также всегда актуальный жёлто-золотой, символизирующий роскошь и достаток.

Что касается мужчин, то им рекомендуется одежда строгого фасона в неброских тонах и без перебора в аксессуарах. Оптимальный вариант — классический костюм коричневого, чёрного или синего, а также кремового и бежевого цветов с геометрическим орнаментом или рисунком, имитирующим разводы на ткани. Завершит образ яркий галстук или шейный платок.

Наконец, разберёмся, что подать к новогоднему столу, который хорошо бы декорировать живыми цветами, лиственными растениями в вазонах или хвойными веточками. Принимая во внимание, что Кролик питается хоть и обильно, но скромно, не надо делать акцент на дорогих деликатесах: еда должна быть простой, полезной и нежирной. Планируя праздничный ужин, учтите: в самую волшебную ночь зимы исключены блюда из талисмана наступающего года. Так что забудьте про заливное, ветчину, рулеты и прочие вкусности из крольчатины: этим диетическим изыскам не место в новогоднем меню-2023. Отдайте приоритет яствам из продуктов водной стихии: бобовым, баклажанам, инжиру, сливам, чёрной смородине, ежевике.

Кроме того, приветствуются зелень, свежие фрукты, лёгкие рыбные и овощные салаты и закуски с оригинальным оформлением (например, тарталетки с ёлочками из огурцов), грибы, морепродукты, сыры, ягодные десерты, свежие апельсиновый и морковный соки, а на сладкое отлично подойдёт китайское печенье с предсказаниями.

Ну и под занавес пару слов о том, как не спугнуть удачу в год Кролика. Чтобы привлечь денежные потоки, вокруг ствола ёлки выложите круг из медяков, а также зажгите на столе восемь свечей, расставленных восьмёркой (символ бесконечности); новый веник, перевязанный красной ленточкой и засунутый в угол вверх метёлкой, поможет прогнать негатив, заместив его положительной энергией; на каждом уголке праздничного стола под скатертью, по возможности новой, спрячьте по монетке — тогда ближайшие 12 месяцев не будете нуждаться в деньгах; в качестве новогоднего подарка купите себе кошелёк: старый способен принести беды, особенно если в год Тигра ваши финансы пели романсы.

Не рекомендуется встречать праздник наедине с самим собой, иначе грядущие 365 дней окажутся однообразными и скучными. С предметами сервировки и посудой на сей раз следует обращаться предельно аккуратно: вопреки приметам расколотить тарелку, чашку, бокал или стакан в ночь наступления года Кролика считается не к добру. А вот разбить ёлочный шарик — к прибыли.

И самое важное: после того как часы пробьют 12 раз, откройте входную дверь — ведь за ней истомился в ожидании очаровательный чёрный водяной Кролик, который, деликатно ступая на мягких лапках, войдёт в ваш дом, чтобы наполнить его любовью, теплом и уютом.

С Новым годом, дорогие читатели «Правды»!

Елена МОРОЗОВА.

С фантазией и воображением

Педагог дополнительного образования Центра творчества детей и молодёжи города Хойники (Гомельская область Белоруссии) Виктория Новикова представила на выставке в торговом центре «Столица» в Минске картины ...из кофе и опилок, сообщает корреспондент БЕЛТА. Экспозиция организована в рамках республиканского проекта «Её рук дело».

Виктория Анатольевна любит открывать новое, учиться нетрадиционным техникам рисования: это позволяет в полной мере проявить творческие способности, фантазию и воображение.

Техника изготовления картин из кофе и опилок возникла не случайно. Мастер несколько месяцев исследовала различные материалы, изучала литературу и интернет-ресурсы, желая найти простую и доступную и вместе с тем необычную и новую технику декоративно-прикладного искусства. При этом были важны простота исполнения, необычный эффект, доступность материалов и, конечно, минимальные денежные затраты.

Учащиеся с удовольствием поддерживают любую инициативу педагога. Поэтому под руководством Виктории Анатольевны они создали серию миниатюр в новой технике. Сама педагог так увлеклась этим, что из опилок и кофе появились работы для украшения интерьера, которые она дарит близким и родным людям.

Белорусский проект «Её рук дело» стартовал 17 сентября в День народного единства. Его цель — раскрыть и показать широкому кругу людей талант и красоту души женщин республики. Участницы проекта — представительницы разных профессий: врачи, учителя, работницы сельского хозяйства и др. Их всех объединяет стремление делать своими руками что-то доброе.

Как рассказала председатель Белорусского союза женщин Ольга Шпилевская, экспозиция «Её рук дело» обновляется каждые две-три недели. «Женщины из разных уголков Белоруссии, не имеющие специального образования, представляют свои работы, которые делают для себя и для души. Мы хотим, чтобы об их творчестве узнали многие. Кроме того, одна из работ каждого автора продаётся с аукциона в конце года. Причём женщины сами определяют, на какое благотворительное дело пойдут вырученные деньги», — отметила О. Шпилевская.

Фото **Рамиля НАСИБУЛИНА.**

«Красная Линия» представляет

ТЕЛЕКАНАЛ КРАСНАЯ ЛИНИЯ RLINE.TV

Уважаемые телезрители!

Телеканал «Красная Линия» осуществляет своё вещание более чем в 50 регионах Российской Федерации.

Телеканал «Красная Линия» можно смотреть в интернете. На него легко зайти через сайт ЦК КПРФ (Kprf.ru). В любой поисковой системе (Яндекс, Мейл и т.д.) наберите www.rline.tv или просто «Красная Линия», и вы уже на нашем сайте. Новости, программа передач, онлайн-трансляция и любые программы телеканала к вашим услугам. Через сайт телеканала можно также отправить письмо в редакцию.

Мы представлены во всех социальных сетях российского интернета.

Если вы хотите смотреть «Красную Линию» по телевидению, то можете написать или позвонить своему кабельному оператору с просьбой включить нас в предоставляемый вам пакет вещания.

Наш телеканал можно смотреть в Smart-приложениях для ТВ, во всех интернет-приложениях и интернет-кинотеатрах, включая MEGOGO, DIVAN-TV, Vintera.ru, Zoom TV, Perrs TV, Бонус ТВ.

Телевизионная программа на неделю

Понедельник, 2 января

3.20 Художественный фильм **«Зигзаг удачи»** 12+
5.00 Художественный фильм **«Миллион в брачной корзине»** 12+
6.40 Художественный фильм **«Гусарская баллада»** 12+
8.25 МультУтро 6+
10.00 Детский сеанс. Художественный фильм **«Первоклассница»** 12+
11.10 «Киноконцерт» 12+
12.00 Художественный фильм **«Комиссар полиции и Малыш»** 12+
13.35 Художественный фильм **«Зигзаг удачи»** 12+
17.00 Художественный фильм **«Миллион в брачной корзине»** 12+
18.40 Художественный фильм **«Гусарская баллада»** 12+
19.15 Художественный фильм **«Будни и праздники Серафимы Глюкиной»**. 1—2-я серии 12+
22.00 Дискуссионный клуб «Точка зрения» 12+
23.00 Специальный репортаж «Символ страны» 12+
23.20 Художественный фильм **«Комиссар полиции и Малыш»** 12+
1.00 Художественный фильм **«Весёлые ребята»** 12+

Вторник, 3 января

2.40 Художественный фильм **«Будни и праздники Серафимы Глюкиной»**. 1—2-я серии 12+
5.25 Дискуссионный клуб «Точка зрения» 12+
6.20 Художественный фильм **«Весёлые ребята»** 12+
8.00 «Ура, каникулы!!!» 6+
10.00 Детский сеанс. Художественный фильм **«Максимка»** 12+
11.15 Специальный репортаж «Символ страны» 12+
11.35 Художественный фильм **«Комиссар полиции обвиняет»** 12+
13.20 Художественный фильм **«Будни и праздники Серафимы Глюкиной»**. 1—2-я серии 12+
16.05 Художественный фильм **«Весёлые ребята»** 12+
17.45 Художественный фильм **«Безымянная звезда»**. 1—2-я серии 12+
20.20 Художественный фильм **«Мы с вами где-то встречались»** 12+
22.00 Дискуссионный клуб «Точка зрения» 12+
23.00 Специальный репортаж «Русский праздник» 12+
23.20 Художественный фильм **«Комиссар полиции обвиняет»** 12+
1.10 Художественный фильм **«Волга-Волга»** 12+

Среда, 4 января

3.00 Художественный фильм **«Безымянная звезда»**. 1—2-я серии 12+
5.35 Художественный фильм **«Мы с вами где-то встречались»** 12+
7.15 Дискуссионный клуб «Точка зрения» 12+
8.10 «Ура, каникулы!!!» 6+
10.00 Детский сеанс. Художественный фильм **«Подкидыш»** 12+
11.10 Специальный репортаж «Русский праздник» 12+
11.30 Художественный фильм **«Чистыми руками»** 12+
13.05 Художественный фильм **«Безымянная звезда»**. 1—2-я серии 12+
15.40 Интервью с Председателем ЦК КПРФ Геннадием Зюгановым 12+
16.20 Праздничный концерт, посвящённый 100-летию СССР
18.20 Художественный фильм **«Похищение чародея»** 12+
20.10 Художественный фильм **«Карьера Димы Горина»** 12+
22.00 Дискуссионный клуб «Точка зрения» 12+
23.00 Премьера. Специальный репортаж «Уметь дружить» 12+
23.20 Художественный фильм **«Чистыми руками»** 12+
1.00 Художественный фильм **«Цирк»** 12+

Четверг, 5 января

2.40 Художественный фильм **«Похищение чародея»** 12+
4.35 Художественный фильм **«Карьера Димы Горина»** 12+
6.25 Дискуссионный клуб «Точка зрения» 12+
7.20 Художественный фильм **«Цирк»** 12+
9.00 «Ура, каникулы!!!» 6+
10.00 Детский сеанс. Художественный фильм **«Сказка о Мальчише-Кибальчише»** 12+
11.15 Специальный репортаж «Уметь дружить» 12+
11.35 Художественный фильм **«Последний патрон»** 12+
13.10 Художественный фильм **«Похищение чародея»** 12+
15.00 Художественный фильм **«Карьера Димы Горина»** 12+
16.50 Художественный фильм **«Цирк»** 12+
18.30 Художественный фильм **«Чокнутые»** 12+
20.10 Художественный фильм «Сезон чудес» 12+
22.00 Дискуссионный клуб «Точка зрения» 12+
23.00 Премьера. Специальный репортаж «Вернуть себе праздник» 12+
23.20 Художественный фильм **«Последний патрон»** 12+
0.50 К дню рождения Николая Крючкова. Художественный фильм **«Небесный тихоход»** 12+

Пятница, 6 января

2.30 Художественный фильм **«Чокнутые»** 12+
4.15 Художественный фильм **«Сезон чудес»** 12+
6.00 Дискуссионный клуб «Точка зрения» 12+
7.00 К дню рождения Николая Крючкова. Художественный фильм **«Небесный тихоход»** 12+
8.40 «Ура, каникулы!!!» 6+
10.00 Детский сеанс. Художественный фильм **«Дети капитана Гранта»** 6+
11.25 Премьера. Специальный репортаж «Вернуть себе праздник» 12+
11.45 Художественный фильм **«Капкан»** 12+
13.25 Художественный фильм **«Чокнутые»** 12+
15.10 Художественный фильм **«Сезон чудес»** 12+
16.50 К дню рождения Николая Крючкова. Художественный фильм **«Небесный тихоход»** 12+
18.30 К дню рождения Николая Крючкова. Художественный фильм **«Горожане»** 12+
20.05 Художественный фильм **«Дежа вю»** 12+
22.00 Дискуссионный клуб «Точка зрения» 12+
23.00 Специальный репортаж «Вперёд в СССР» 12+
23.20 Художественный фильм **«Капкан»** 12+
1.00 Художественный фильм **«Сердца четырёх»** 12+

Суббота, 7 января

2.45 К дню рождения Николая Крючкова. Художественный фильм **«Горожане»** 12+
4.20 Художественный фильм **«Дежа вю»** 12+
6.15 Дискуссионный клуб «Точка зрения» 12+
7.10 Художественный фильм **«Сердца четырёх»** 12+
8.55 «Ура, каникулы!!!» 6+
10.00 Детский сеанс. Художественный фильм **«Золушка»** 12+
11.20 Специальный репортаж «Вперёд в СССР» 12+
11.40 К дню рождения Николая Крючкова. Художественный фильм **«Горожане»** 12+
13.15 Художественный фильм **«Жизнь и удивительные приключения Робинзона Крузо»** 12+
15.00 Художественный фильм **«Дежа вю»** 12+
17.00 Художественный фильм **«Сердца четырёх»** 12+
18.45 Специальный репортаж «Не велика мышка, да зубок остёр» 12+
19.05 Художественный фильм **«Знахарь»**. 1—2-я серии 12+
21.45 Художественный фильм **«От и До»** 12+
23.00 Специальный репортаж «Балалайкеры» 12+
23.20 Художественный фильм **«Жизнь и удивительные приключения Робинзона Крузо»** 12+
1.00 Художественный фильм **«Счастливый рейс»** 12+

Воскресенье, 8 января

2.25 Художественный фильм **«Знахарь»**. 1—2-я серии 12+
5.00 Художественный фильм **«От и До»** 12+
6.15 Специальный репортаж «Балалайкеры» 12+
6.35 Художественный фильм **«Жизнь и удивительные приключения Робинзона Крузо»** 12+
8.15 МультУтро 6+
10.00 Детский сеанс. Художественный фильм **«Снежная королева»** 12+
11.20 Художественный фильм **«Знахарь»**. 1—2-я серии 12+
14.00 Интервью с Председателем ЦК КПРФ Геннадием Зюгановым 12+
14.50 Праздничный концерт, посвящённый 100-летию СССР
16.50 Художественный фильм **«Неуловимые мстители»** 12+
18.20 Художественный фильм **«Новые приключения неуловимых»** 12+
19.50 Художественный фильм **«Корона Российской империи, или Снова неуловимые»**. 1—2-я серии 12+
22.25 Документальный фильм «Советский человек»
23.00 Художественный фильм **«Поцелуй Чаниты»** 12+
0.30 Художественный фильм **«Золушка»** 12+
1.50 Интервью с Председателем ЦК КПРФ Геннадием Зюгановым 12+

ТЕЛЕВИДЕНИЕ

ПОНЕДЕЛЬНИК, 2 ЯНВАРЯ

ПЕРВЫЙ КАНАЛ

5.15, 6.10 **«КАРНАВАЛ»** 0+
6.00, 10.00, 12.00, 18.00 Новости
8.00 Телеканал «Доброе утро»
10.15 «Жизнь своих» 12+
11.10 «ПроУют» 0+
12.15 «Видели видео?». Новогодний выпуск 0+
13.25 «Повара на колёсах». Полная версия 12+
14.30 **«МОРОЗКО»** 0+
16.05 **«ОДИН ДОМА»** 0+
18.20 «Фантастика» 12+
21.00 «Время»
21.30 **«МАЖОР»** 16+
22.25 «Сегодня вечером» 16+
0.30 Подкаст.Лаб 16+

РОССИЯ 1

4.15 «Песни от всей души». Новогоднее шоу Андрея Малахова 12+
7.10 **«ПЕПЕЛ»** 16+
9.00, 11.00, 14.00, 17.00, 20.00 Вести
9.35 «Пятеро на одного»
10.15 «Сто к одному». Телеигра
11.35 **«ЛИКВИДАЦИЯ»** 16+
14.35, 21.05 Вести. Местное время
14.50 «Песня года»
18.00 «Песни от всей души». Вечернее шоу Андрея Малахова 12+
21.20 **«СКЛИФОСОВСКИЙ»** 16+
23.25 **«НЕВЕСТА КОМДИВА»** 12+
1.25 **«МАСТЕР И МАРГАРИТА»** 16+
3.20 **«ДРУГИЕ»** 12+

ТВЦ

5.30 «Любовь в советском кино», д/ф 12+
6.10 **«ЖЕНСКАЯ ЛОГИКА»** 12+
7.55 «Душевные люди» 16+
8.40 **«ГРАФ МОНТЕ-КРИСТО»** 12+
12.00, 1.20 «Назад в СССР. Пьянству — бой!», д/ф 12+
12.50, 1.55 **«АННА-ДЕТЕКТИВЪ-2»** 16+
14.30 События
14.45, 0.35 «Закулисные войны. Юмористы», д/ф 12+
15.30 «Новогодний смехомарафон» 12+
16.40 **«ПОМОЩНИЦА»** 16+
18.40 **«ДОКТОР ИВАНОВ. СВОЯ ЗЕМЛЯ»** 12+
21.55 «Хорошие песни» 12+
23.15 «Прощание. Александр Градский» 16+
23.55 «Тайная комната Билла Клинтона», д/ф 16+
3.25 «Короли комедии. Взлететь до небес», д/ф 12+
4.05 «Любовь Орлова. Двуликая и великая», д/ф 12+

НТВ

5.30 «Таинственная Россия» 16+
6.15 **«ГАРАЖНЫЙ ПАПА»** 12+
8.00, 10.00, 16.00, 19.00 «Сегодня»
8.20, 10.20 **«ЛЕСНИК»** 16+
12.25, 16.20 **«БАЛАБОЛ»** 16+
19.30 **«БИМ»** 16+
22.23 «Новогоднее звёздное супершоу» 12+
23.55 **«ОДИНОКИЙ ВОЛК»** 16+
4.25 **«АГЕНТСТВО СКРЫТЫХ КАМЕР»** 16+

РОССИЯ К

6.30 «В лесу родилась ёлочка». «Возвращение блудного попугая», м/ф
7.10 **«СЧАСТЛИВЫЙ РЕЙС»**
8.30 «Пешком...». Москва поющая
9.00 **«ВОКЗАЛ ДЛЯ ДВОИХ»**
11.15, 1.15 «Земля, взгляд из космоса», д/ф
12.10 Торжественный концерт, посвящённый 150-летию Государственного исторического музея
13.35, 23.55 **«ГАРДЕМАРИНЫ, ВПЕРЁД!»**
14.50, 23.25 «История русских браков», д/ф
15.25 **«ЧЕЛОВЕК-ОРКЕСТР»**
16.50 «Запечатлённое время». «Новогодний капустник в ЦДРИ», д/ф
17.15 «Сокровища Московского Кремля». «Рождение Империи», д/ф
18.10 «Отцы и дети». «Дмитрий, Екатерина и Владимир Куклачёвы», д/ф
18.40 **«ТРУФФАЛЬДИНО ИЗ БЕРГАМО»**
20.50 «Бельмондо Великолепный», д/ф
21.40 **«АС ИЗ АСОВ»**
2.10 Искатели. «Люстра купцов Елисеевых»

ЗВЕЗДА

6.00 «Не факт!» 12+
6.25 **«ЛЕТУЧАЯ МЫШЬ»** 12+
8.45, 9.15 **«КУБАНСКИЕ КАЗАКИ»**
9.00, 13.00, 18.00 Новости дня 16+
11.00, 13.15, 18.15 **«БАБИЙ БУНТ, ИЛИ ВОЙНА В НОВОСЁЛКОВО»** 16+
23.00 «Легендарные матчи». «Турне московского «Динамо» по Великобритании. 1945 год» 12+
0.50 **«МЫ С ВАМИ ГДЕ-ТО ВСТРЕЧАЛИСЬ»** 12+
2.25 **«СВЕТЛЫЙ ПУТЬ»** 12+
4.05 **«ГАРДЕМАРИНЫ, ВПЕРЁД!»** 12+

ВТОРНИК, 3 ЯНВАРЯ

ПЕРВЫЙ КАНАЛ

5.15, 6.10 **«ФИНИСТ-ЯСНЫЙ СОКОЛ»** 0+
6.00, 10.00, 12.00, 18.00 Новости
6.40 **«ЗОЛОТЫЕ РОГА»** 0+
8.00 Телеканал «Доброе утро»
10.15 «Жизнь своих» 12+
11.10 «ПроУют» 0+
12.15 «Видели видео?». Новогодний выпуск 0+
13.10 «Повара на колёсах». Полная версия 12+
14.15 **«ОСОБЕННОСТИ НАЦИОНАЛЬНОЙ ОХОТЫ В ЗИМНИЙ ПЕРИОД»** 16+
15.40 «Угадай мелодию». 20 лет спустя 12+
16.25, 18.15 **«ОДИН ДОМА 2»** 0+
18.50 «Фантастика» 12+
21.00 «Время»
21.30 **«МАЖОР»** 16+
22.30 «Сегодня вечером» 16+
0.30 Подкаст.Лаб 16+

РОССИЯ 1

5.15 **«ДРУГИЕ»** 12+
7.10 **«ПЕПЕЛ»** 16+
9.00, 11.00, 14.00, 17.00, 20.00 Вести
9.35 «Пятеро на одного»
10.15 «Сто к одному». Телеигра
11.35 **«ЛИКВИДАЦИЯ»** 16+
14.35, 21.05 Вести. Местное время
14.50 **«ПОСЛЕДНИЙ БОГАТЫРЬ: КОРЕНЬ ЗЛА»** 6+
18.00 «Песни от всей души». Вечернее шоу Андрея Малахова 12+
21.20 **«СКЛИФОСОВСКИЙ»** 16+
23.25 **«НЕВЕСТА КОМДИВА»** 12+
1.25 **«МАСТЕР И МАРГАРИТА»** 16+
3.20 **«ДРУГИЕ»** 12+

ТВЦ

5.00 **«АРТИСТКА»** 12+
6.35 **«ЖЕНСКАЯ ЛОГИКА-2»** 12+
8.20 «Анекдот под шубой» 12+
9.20 «Москва резиновая» 16+
10.00 **«УКРОЩЕНИЕ СТРОПТИВОГО»** 12+
12.00, 1.30 «Назад в СССР. Страсти по дефициту», д/ф 12+
12.45, 2.10 **«АННА-ДЕТЕКТИВЪ-2»** 16+
14.30 События
14.45, 0.50 «Закулисные войны. Цирк», д/ф 12+
15.30 «Новогодний смехомарафон» 12+
16.55 **«ИНТИМ НЕ ПРЕДЛАГАТЬ»** 12+
18.40 **«ДОКТОР ИВАНОВ. ЖИЗНЬ ПОСЛЕ СМЕРТИ»** 12+
21.55 «90-е. Хиты дискотек и пьянок» 16+
23.25 «Прощание. Юрий Шатунов» 16+
0.10 «Тайная комната Бориса Джонсона», д/ф 16+
3.40 «Короли комедии. Пережить славу», д/ф 12+

НТВ

4.55 **«ГОРЮНОВ»** 16+
8.00, 10.00, 16.00, 19.00 «Сегодня»
8.20, 10.20 **«ЛЕСНИК»** 16+
12.25, 16.20 **«БАЛАБОЛ»** 16+
19.30 **«БИМ»** 16+
22.23 «Перелистывая страницы от сердца к сердцу». Концерт к 90-летию Бедроса Киркорова 12+
0.15 **«ОДИНОКИЙ ВОЛК»** 16+

РОССИЯ К

6.30 «Бременские музыканты». «По следам бременских музыкантов», м/ф
7.15 **«МОЯ ЛЮБОВЬ»**
8.30 «Пешком...». Москва цирковая
9.05 **«ТРУФФАЛЬДИНО ИЗ БЕРГАМО»**
11.15, 1.10 «Земля, взгляд из космоса», д/ф
12.10 **«ЩЕЛКУНЧИК»**. Спектакль Академии Русского балета имени А.Я. Вагановой в Государственном Кремлёвском дворце
13.40, 0.00 **«ГАРДЕМАРИНЫ, ВПЕРЁД!»**
14.55, 23.25 «История русских браков», д/ф
15.30 **«АС ИЗ АСОВ»**
17.15 «Сокровища Московского Кремля». «Екатерина Великая», д/ф
18.10 «Отцы и дети». «Ляля и Екатерина Жемчужные», д/ф
18.40 **«ЕЩЁ РАЗ ПРО ЛЮБОВЬ»**
20.10 Больше, чем любовь. Александр Лазарев и Светлана Немоляева
20.50 «Песня не прощается... 1971—1972»
21.40 **«ГОРДОСТЬ И ПРЕДУБЕЖДЕНИЕ»**
2.05 Искатели. «Путешествия Синь-камня»
2.50 «Жили-были...». Мультфильм для взрослых

ЗВЕЗДА

6.35 **«ГАРДЕМАРИНЫ, ВПЕРЁД!»** 12+
9.00, 13.00, 18.00 Новости дня 16+
9.15 «Загадки века с Сергеем Медведевым. Советский диверсант Мюллер. Немец, который брал Берлин», д/ф 12+
10.00 «Загадки века с Сергеем Медведевым. Климатическое оружие. Реальность или вымысел», д/ф 12+
10.45 «Загадки века с Сергеем Медведевым. Гитлер. История болезни», д/ф 12+
11.30 «Загадки века с Сергеем Медведевым. Замужем за дьяволом: как сложились судьбы первых леди Третьего рейха», д/ф 12+
12.15 «Загадки века с Сергеем Медведевым. Агент «Этьен» — охотник за авиационными секретами», д/ф 12+
13.15 «Загадки века с Сергеем Медведевым. Гарвардский проект. Психологическая война против СССР», д/ф 12+
14.00 «Загадки века с Сергеем Медведевым. Капкан для Скифа», д/ф 12+
14.40 «Загадки века с Сергеем Медведевым. Жизнь по легенде. Судьба разведчика-нелегала», д/ф 12+
15.20 «Загадки века с Сергеем Медведевым. Иван Утробин. Штирлиц из российской глубинки», д/ф 12+
16.10 «Загадки века с Сергеем Медведевым. Секрет советской искусственной крови и загадка гибели ее изобретателя», д/ф 12+
16.55 «Загадки века с Сергеем Медведевым. Дэн Сяопин. Китайское экономическое чудо», д/ф 12+
17.35, 18.15 «Загадки века с Сергеем Медведевым. Виктор Луи. Личный агент Андропова», д/ф 12+
18.35 «Загадки века с Сергеем Медведевым. Фальшивые червонцы», д/ф 12+
19.10 «Загадки века с Сергеем Медведевым. Реальная история Анки-пулемётчицы», д/ф 12+
20.00 «Загадки века с Сергеем Медведевым. Кремлёвские пенсионеры», д/ф 12+
20.45 «Загадки века с Сергеем Медведевым. Нюрнберг Свидетель Паулюс», д/ф 12+
21.30 **«СЕМЬ НЯНЕК»** 12+
23.00 «Легендарные матчи». «Чемпионат мира 2006. Волейбол. Женщины. Финал. Россия — Бразилия» 12+
2.10 **«ЗЕЛЁНЫЙ ФУРГОН»** 12+
4.25 **«БЛИЗНЕЦЫ»** 6+

СРЕДА, 4 ЯНВАРЯ

ПЕРВЫЙ КАНАЛ

5.05, 6.10 **«ОГОНЬ, ВОДА И... МЕДНЫЕ ТРУБЫ»** 0+
6.00, 10.00, 12.00, 18.00 Новости
6.40 **«ОСОБЕННОСТИ НАЦИОНАЛЬНОЙ ОХОТЫ В ЗИМНИЙ ПЕРИОД»** 16+
8.00 Телеканал «Доброе утро»
10.15 «Жизнь своих» 12+
11.10 «ПроУют» 0+
12.15 «Видели видео?». Новогодний выпуск 0+
13.05 «Повара на колёсах». Полная версия 12+
14.05 **«МОРОЗКО»** 0+
15.35 «Угадай мелодию». 20 лет спустя 12+
16.25, 18.15 **«МЭРИ ПОППИНС ВОЗВРАЩАЕТСЯ»** 0+
18.55 «Фантастика» 12+
21.00 «Время»
21.30 **«МАЖОР»** 16+
22.30 «Сегодня вечером» 16+
0.30 Подкаст.Лаб 16+

РОССИЯ 1

5.15 **«ДРУГИЕ»** 12+
7.10 **«ПЕПЕЛ»** 16+
9.00, 11.00, 14.00, 17.00, 20.00 Вести
9.35 «Пятеро на одного»
10.15 «Сто к одному». Телеигра
11.35 **«ЛИКВИДАЦИЯ»** 16+
14.35, 21.05 Вести. Местное время
14.50 **«ПОСЛЕДНИЙ БОГАТЫРЬ: ПОСЛАННИК ТЬМЫ»** 6+
18.00 «Песни от всей души». Вечернее шоу Андрея Малахова 12+
21.20 **«СКЛИФОСОВСКИЙ»** 16+
23.25 **«НЕВЕСТА КОМДИВА»** 12+
1.25 **«МАСТЕР И МАРГАРИТА»** 16+
3.20 **«ДРУГИЕ»** 12+

ТВЦ

4.45 **«ПОМОЩНИЦА»** 16+
6.35 **«ЖЕНСКАЯ ЛОГИКА-3»** 12+
8.20 «Новогодние истории» 12+
9.20 «Москва резиновая» 16+
9.55 **«ГОРБУН»** 12+
11.55, 1.45 «Назад в СССР. Общепит», д/ф 12+
12.40, 2.30 **«АННА-ДЕТЕКТИВЪ-2»** 16+
14.30, 22.00 События
14.45, 1.05 «Закулисные войны. Эстрада», д/ф 12+
15.30, 4.00 «Новогодний смехомарафон» 12+
16.55 **«СПЕШИТЕ ЛЮБИТЬ»** 12+
18.40 **«ДОКТОР ИВАНОВ. ЧУЖАЯ ПРАВДА»** 12+
22.15 «Своих не бросаем!», д/ф 12+
23.00 «Прощание. Владимир Жириновский» 16+
23.45 «Хроники московского быта. Кремлёвские ловеласы» 16+
0.30 «Тайная комната Меган и Гарри», д/ф 16+

НТВ

4.50 **«ГОРЮНОВ»** 16+
8.00, 10.00, 16.00, 19.00 «Сегодня»
8.20 **«ЛЕСНИК»** 16+
10.20 «Легенды спорта». Спортивно-театрализованное шоу Алексея Немова 0+
12.25, 16.50 **«БАЛАБОЛ»** 16+
19.30 **«БИМ»** 16+
22.23 «Новогодняя жара» 12+
0.00 **«ОДИНОКИЙ ВОЛК»** 16+
4.25 **«АГЕНТСТВО СКРЫТЫХ КАМЕР»** 16+

РОССИЯ К

6.30 «Трое из Простоквашино». «Каникулы в Простоквашино». «Зима в Простоквашино», м/ф
7.30 **«БЛИЗНЕЦЫ»**
8.50 Легенды мирового кино. Людмила Целиковская
9.20 «Неизвестный». «Смерть комиссара», д/ф
9.45 **«ЕЩЁ РАЗ ПРО ЛЮБОВЬ»**
11.20, 1.05 «Земля, взгляд из космоса», д/ф
12.10 Гала-концерт Фестиваля национальных оркестров России
13.45, 0.00 **«ГАРДЕМАРИНЫ, ВПЕРЁД!»**
14.55, 23.25 «История русских браков», д/ф
15.30, 21.40 **«ГОРДОСТЬ И ПРЕДУБЕЖДЕНИЕ»**
17.15 «Сокровища Московского Кремля». «Эвакуация», д/ф
18.10 «Отцы и дети». «Вадим и Игорь Верники», д/ф
18.40 **«ВОКЗАЛ ДЛЯ ДВОИХ»**
20.55 «Ив Монтан поет Превера», д/ф
1.55 Искатели. «Загадочный полёт самолёта Можайского»
2.40 «Догони-ветер». Мультфильм для взрослых

ЗВЕЗДА

6.00 **«МЫ С ВАМИ ГДЕ-ТО ВСТРЕЧАЛИСЬ»** 12+
7.30 **«ТАРИФ «НОВОГОДНИЙ»** 16+
9.00, 13.00, 18.00 Новости дня 16+
9.15 «Улика из прошлого». «Античная трагедия: что погубило Древний Рим» 16+
10.00 «Улика из прошлого». «Битва титанов. Неизвестное Бородино» 16
0.45 «Улика из прошлого». «Кара богов. Жертвоприношение Помпеи» 16+
11.30 «Улика из прошлого». «Первый город на Земле. Тайна Аркаима» 16+
12.15 «Улика из прошлого». «Секретная география. Тайны аномальных зон» 16+
13.15 «Улика из прошлого». «Тайны Ледового побоища. Почему ошибаются историки?» 16+
14.00 «Улика из прошлого». «Лермонтов. Дуэль с тремя неизвестными» 16+
14.40 «Улика из прошлого». «Вторая молодость. Тайна программы старения» 16+
15.30 «Улика из прошлого». «Сны о будущем: загадка вещих сновидений» 16+
16.15 «Улика из прошлого». «Дело об исчезнувших останках. Тайна саркофага Ярослава Мудрого» 16+
17.00 «Улика из прошлого». «Смерть Александра III. Нерасследованное убийство» 16+
17.45, 18.15 «Улика из прошлого». «Смертоносная интрига Европы. Тайны победы Ивана Грозного» 16+
18.40 «Улика из прошлого». «Тайны ПЗРК: расследование на поле боя» 16+
19.15 «Улика из прошлого». «Пластическая хирургия под грифом «секретно» 16+
20.05 «Улика из прошлого». «Катюши». Тайна первых реактивных залпов» 16+
20.50 **«КУБАНСКИЕ КАЗАКИ»** 12+
23.00 «Легендарные матчи». «Чемпионат мира-1989. Хоккей. Финальный этап. СССР — Канада» 12+
1.55 **«СОБАКА НА СЕНЕ»** 12+
4.05 **«НОВОГОДНИЙ РОМАНС»** 12+

ЧЕТВЕРГ, 5 ЯНВАРЯ

ПЕРВЫЙ КАНАЛ

5.10, 6.10 **«ЗОЛОТЫЕ РОГА»** 0+
6.00, 10.00, 12.00, 18.00 Новости
6.30 **«ОГОНЬ, ВОДА И... МЕДНЫЕ ТРУБЫ»** 0+
8.00 Телеканал «Доброе утро»
10.15 «Жизнь своих» 12+
11.10 «ПроУют» 0+
12.15 «Видели видео?». Новогодний выпуск 0+
13.05 «Повара на колёсах». Полная версия 12+
14. 10 **«ОДИН ДОМА»** 0+
16.05 «Угадай мелодию». 20 лет спустя 12+
16.50, 18.15 «Две звезды. Отцы и дети». Новогодний выпуск 12+
18.55 «Фантастика» 12+
21.00 «Время»
21.30 **«МАЖОР»** 16+
22.30 К 85-летию Адриано Челентано. «Единственный». Концерт в Москве 12+
0.30 Подкаст.Лаб 16+

РОССИЯ 1

5.15 **«ДРУГИЕ»** 12+
7.10 **«ПЕПЕЛ»** 16+
9.00, 11.00, 14.00, 17.00, 20.00 Вести
9.35 «Пятеро на одного»
10.15 «Сто к одному». Телеигра
11.35 **«ЛИКВИДАЦИЯ»** 16+
14.35, 21.05 Вести. Местное время
14.50 «Измайловский парк». Большой юмористический концерт 16+
18.00 «Песни от всей души». Вечернее шоу Андрея Малахова 12+
21.20 **«СКЛИФОСОВСКИЙ»** 16+
23.25 **«НЕВЕСТА КОМДИВА»** 12+
1.25 **«МАСТЕР И МАРГАРИТА»** 16+
3.20 **«ДРУГИЕ»** 12+

ТВЦ

5.20 **«ИНТИМ НЕ ПРЕДЛАГАТЬ»** 12+
6.50 **«ЖЕНСКАЯ ЛОГИКА-4»** 12+
8.40 «Как встретишь, так и проведёшь!» 12+
9.20 «Москва резиновая» 16+
10.05 **«БЛЕФ»** 12+
11.55, 1.50 «Назад в СССР. За рулём», д/ф 12+
12.40, 2.30 **«АННА-ДЕТЕКТИВЪ-2»** 16+
14.30, 22.00 События
14.45, 1.10 «Закулисные войны. Эстрада», д/ф 12+
15.30 «Новогодний смехомарафон» 12+
16.45 **«ЛИЧНОЕ ДЕЛО МАЙОРА БАРАНОВА»** 16+
18.40 **«ДОКТОР ИВАНОВ. МАТЬ И СЫН»** 12+
22.15 «90-е. Короли шансона» 16+
23.00 «Прощание. Валентин Гафт» 16+
23.45 «Хроники московского быта. Разврат и шпионы» 12+
0.25 «Дряхлая власть», д/ф 16+
4.00 «Эльдар Рязанов. Я ничего не понимаю в музыке», д/ф 12+

НТВ

4.55 **«ГОРЮНОВ»** 16+
8.00, 10.00, 16.00, 19.00 «Сегодня»
8.20 **«ВЕТЕР СЕВЕРНЫЙ»** 16+
10.20 «Домисолька. Новогодняя сказка» 0+
12.25, 16.20 **«БАЛАБОЛ»** 16+
19.30 **«БИМ»** 16+
22.23 «Возвращение легенды». Концерт группы «Земляне» 12+
0.10 **«ОДИНОКИЙ ВОЛК»** 16+

РОССИЯ К

6.30 «Малыш и Карлсон». «Карлсон вернулся», м/ф
7.20 **«ЦИРК»**
8.50 Легенды мирового кино. Григорий Александров
9.20 «Неизвестный». «Портрет неизвестного генерала», д/ф
9.45 **«УКРОЩЕНИЕ СТРОПТИВОЙ»**
11.15, 1.10 «Земля, взгляд из космоса», д/ф
12.05 Большие и маленькие. Избранное
13.40, 23.55 **«ГАРДЕМАРИНЫ, ВПЕРЁД!»**
14.55, 23.20 «История русских браков», д/ф
15.30, 21.40 **«ГОРДОСТЬ И ПРЕДУБЕЖДЕНИЕ»**
17.15 «Сокровища Московского Кремля». «Византийское наследство Русской Царицы», д/ф
18.10 «Отцы и дети». «Александр Коршунов», д/ф
18.40 **«ЗЕМЛЯ САННИКОВА»**
20.10 Ольга Перетятько, Павел Небольсин. «Концерт на бис!»
2.00 Искатели. «По следам сокровищ Кисы Воробьянинова»
2.45 «Раз ковбой, два ковбой...». Мультфильм для взрослых

ЗВЕЗДА

6.00 **«СПАС ПОД БЕРЁЗАМИ»** 16+
9.00, 13.00, 18.00 Новости дня 16+
9.15 «Секретные материалы. Украинский наркотрафик. Тайна корпорации «Химпром», д/ф 16+
10.00 «Секретные материалы. Великолепная пятёрка. Британская элита советской разведки», д/ф 16+
10.45 «Секретные материалы. Олигархат по-украински. Особенности национальной охоты», д/ф 16+
11.30 «Секретные материалы. Тайна дневника Бормана», д/ф 16+
12.15 «Секретные материалы. Запад-81»: Советские учения, напугавшие НАТО», д/ф 16+
13.15 «Секретные материалы. Операция «Капитуляция». Последний аргумент для Паулюса», д/ф 16+
14.00 «Секретные материалы. Конфеты для фюрера. Судоплатов против главарей ОУН», д/ф 16+
14.40 «Секретные материалы. На грани апокалипсиса. Опасная ложь Кисинджера», д/ф 16+
15.25 «Секретные материалы. Танки против самолётов. Рискованный рейд генерала Баданова», д/ф 16+
16.05 «Секретные материалы. Враг за линией фронта: сыпной тиф», д/ф 16+
16.55 «Секретные материалы. Невидимая война. Бактериологическое оружие», д/ф 16+
17.35, 18.15 «Секретные материалы. Битва за Уран. Тайна «Атомной тетради», д/ф 16+
18.30 «Секретные материалы. Афганистан. Продолжение «Большой игры», д/ф 16+
19.10 «Секретные материалы. Система «А». Тайна «Железного купола», д/ф 16+
19.55 «Секретные материалы. Чёрное золото Победы», д/ф 16+
20.40 **«ОВЕЧКА ДОЛЛИ БЫЛА ЗЛАЯ И РАНО УМЕРЛА»** 16+
23.00 «Легендарные матчи». «Олимпийские игры 1988. Волейбол. Женщины. Финал. Перу — СССР» 12+
2.15 **«ПРОПАВШАЯ ЭКСПЕДИЦИЯ»** 12+
4.25 **«ЗОЛОТАЯ РЕЧКА»** 12+

ПЯТНИЦА, 6 ЯНВАРЯ

ПЕРВЫЙ КАНАЛ

4.25 **«БЕЛАЯ НОЧЬ, НЕЖНАЯ НОЧЬ...»** 16+
6.00, 10.00, 12.00, 18.00 Новости
8.10 **«ФРАНЦУЗ»** 12+
8.00 Телеканал «Доброе утро»
10.15 «Жизнь своих» 12+
11.10 «ПроУют» 0+
12.15 «Видели видео?». Новогодний выпуск 0+
13.25 «Повара на колёсах». Полная версия 12+
14.30 **«ОДИН ДОМА 2»** 0+
16.40 «Угадай мелодию». 20 лет спустя 12+
17.30, 18.15 «Поле чудес». Рождественский выпуск 16+
19.05 «Фантастика» 12+
21.00 «Время»
21.30 «Голос. Дети». 10-й юбилейный сезон 0+
23.00 Рождество Христово. Прямая трансляция из Храма Христа Спасителя
1.15 Подкаст.Лаб 16+

РОССИЯ 1

5.15 **«ДРУГИЕ»** 12+
7.10 **«ПЕПЕЛ»** 16+
9.00, 11.00, 14.00, 17.00, 20.00 Вести
9.35 «Пятеро на одного»
10.15 «Сто к одному». Телеигра
12.00 **«ЛИКВИДАЦИЯ»** 16+
14.45, 20.40 Вести. Местное время
15.00 «Классная тема!» 12+
18.00 «Песни от всей души». Вечернее шоу Андрея Малахова 12+
20.55 **«НЕПОСЛУШНИК»** 12+
23.00 Рождество Христово. Прямая трансляция торжественного Рождественского богослужения
1.15 **«ИВАНОВО СЧАСТЬЕ»** 16+
2.40 **«ПОВЕРЬ, ВСЁ БУДЕТ ХОРОШО...»** 16+

ТВЦ

5.00 **«ЛИЧНОЕ ДЕЛО МАЙОРА БАРАНОВА»**
6.40 **«ЖЕНСКАЯ ЛОГИКА-5»** 16+
8.25 «Что-то пошло не так!» 12+
9.25 «Москва резиновая» 16+
10.05 **«ДЕВУШКА БЕЗ АДРЕСА»** 0+
11.50, 1.05 «Назад в СССР. Ширпотреб и индпошив» д/ф 12+
12.35 **«СЧАСТЬЕ В КОНВЕРТЕ»** 12+
14.30, 22.00 События
14.45, 0.25 «Закулисные войны. Балет», д/ф 12+
15.30 «Новогодний смехомарафон» 12+
16.00 **«ЭКСПЕРИМЕНТ»** 12+
18.40 **«ДОКТОР ИВАНОВ. РОДНАЯ КРОВЬ»** 12+
22.15 «Музыкальные приключения итальянцев в России», д/ф 12+
23.00 «Голубой огонёк». Битва за эфир», д/ф 12+
23.45 «Любовные истории. Сердцу не прикажешь», д/ф 12+
1.45 Тайна песни. «Пять минут», д/ф 12+
2.10 **«ЯНТАРНЫЕ КРЫЛЬЯ»** 12+
3.45 «Земная жизнь Богородицы», д/ф 12+
4.20 «Земная жизнь Иисуса Христа», д/ф 12+

НТВ

4.55 **«ГОРЮНОВ»** 16+
8.00, 10.00, 16.00, 19.00 «Сегодня»
8.20 **«УЛИЦЫ РАЗБИТЫХ ФОНАРЕЙ»** 16+
9.20 «Большое путешествие Деда Мороза» 0+
10.20 «Белая трость». Международный фестиваль 12+
12.25, 16.20 **«БАЛАБОЛ»** 16+
19.30 **«БИМ»** 16+
23.00 «Квартирник НТВ у Маргулиса». Специальный выпуск 16+
0.45 **«НАСТОЯТЕЛЬ»** 16+
2.20 **«НАСТОЯТЕЛЬ-2»** 16+
3.50 «Новогодняя сказка для взрослых» 16+

РОССИЯ К

6.30 «Загадочная планета». «Пёс в сапогах», м/ф
7.10 **«СКАЗАНИЕ О ЗЕМЛЕ СИБИРСКОЙ»**
8.50 Легенды мирового кино. Владимир Зельдин
9.20 «Неизвестный». «Портрет неизвестного юноши», д/ф
9.45 **«ЗЕМЛЯ САННИКОВА»**
11.20, 1.30 «Поездка для души. Кто упрям — тому на Валаам», д/ф
12.05 «Песенное сияние Белого моря». Государственный академический Северный русский народный хор
13.55, 2.40 «Забытое ремесло». «Коробейник», д/ф
14.10 «Рассказы из русской истории». Владимир Мединский
15.30 **«ГОРДОСТЬ И ПРЕДУБЕЖДЕНИЕ»**
17.15 «Сокровища Московского Кремля». «Мальтийская корона Павла I», д/ф
18.10 «Отцы и дети». «Екатерина Рождественская», д/ф
18.40 **«ДЕМИДОВЫ»**
21.10 85 лет со дня рождения Ларисы Шепитько. Больше, чем любовь
21.50 **«ТЫ И Я»**
23.20 С. Рахманинов. Концерт №1 для фортепиано с оркестром.
23.55 **«КРЕПОСТНАЯ АКТРИСА»**
2.10 Лето Господне. Рождество Христово

ЗВЕЗДА

6.00 **«СПАС ПОД БЕРЁЗАМИ»** 16+
9.00, 13.00, 18.00 Новости дня 16+
9.15 «Код доступа». «Закрома Родины» 12+
10.00 «Код доступа». «Никита Хрущёв. Крым: ошибка или расчёт?» 12+
10.40 «Код доступа». «Охота на НЛО» 12+
11.25 «Код доступа». «Падение Титана. Последний день СССР» 12+
12.15 «Код доступа». «Оскар»: новый цензор Голливуда» 12+
13.15 «Код доступа». «СВР. Академия особого назначения» 12+
14.00 «Код доступа». «Си Цзиньпин. Секреты китайской головоломки» 12+
14.45 «Код доступа». «Ленин. Тело особой важности» 12+
15.30 «Код доступа». «Как СССР создал Израиль»12+
16.15 «Код доступа». «Русский отец Моссада» 12+
17.00 «Код доступа». «Гознак» 12+
17.50, 18.15 «Код доступа». «Русское золото для английской королевы» 12+
18.40 «Код доступа». «Джеймс Бонд. Не в кино, а в политике» 12+
19.25 «Код доступа». «Вне берегов. Тайны мировых офшоров» 12+
20.05 «Код доступа». «Белые пятна «Чёрного октября» 12+
20.55 **«КУРЬЕР»** 12+
22.30 **«ПЕЧКИ-ЛАВОЧКИ»** 12+
0.20 «Дмитрий Донской. Спасти мир», д/ф 12+
1.10 **«ДВА ФЁДОРА»** 12+
2.35 «Великое чудо Серафима Саровского», д/ф 12+
3.20 «Сталинградское Евангелие Ивана Павлова», д/ф 16+
4.35 «Сталинградское Евангелие Кирилла (Павлова)», д/ф 16+

СУББОТА, 7 ЯНВАРЯ

ПЕРВЫЙ КАНАЛ

5.50, 6.10 **«БЕДНАЯ САША»** 12+
6.00, 10.00, 12.00, 18.00 Новости
7.45 **«МАРЬЯ-ИСКУСНИЦА»** 0+
9.15 **«МОЯ ЛЮБОВЬ»** 12+
9.45 «Слово пастыря» 0+
10.15 **«ЗОЛУШКА»** 0+
11.45, 12.15 **«СТАРИК ХОТТАБЫЧ»** 0+
13.40 **«ОБЫКНОВЕННОЕ ЧУДО»** 12+
16.20, 18.15 «Поём на кухне всей страной». Новогодний выпуск 12+
19.15 «Фантастика» 12+
21.00 «Время»
21.30 «Сегодня вечером» 16+
23.40 Концерт «Русское рождество» 0+
1.00 Подкаст.Лаб 16+

РОССИЯ 1

4.40 **«ТРИ ЖЕЛАНИЯ»** 12+
6.15 **«ЗОЛОТАЯ НЕВЕСТА»** 12+
8.00 Вести. Местное время
8.20 Местное время. Суббота
8.35 «По секрету всему свету»
9.00 «Формула еды» 12+
9.25 «Пятеро на одного»
10.10 «Сто к одному». Телеигра
11.00, 17.00, 20.00 Вести
12.00 Рождественское интервью Святейшего Патриарха Кирилла
12.25 Международный турнир по художественной гимнастике «Небесная грация»
14.35 **«ОТ ПЕЧАЛИ ДО РАДОСТИ»** 12+
18.00 «Привет, Андрей!» Рождественское шоу Андрея Малахова 12+
21.00 **«НАПЕРЕКОР СУДЬБЕ»** 12+
0.35 **«СНЕЖНЫЙ КОМ»** 12+

ТВЦ

5.25 **«ДЕВУШКА БЕЗ АДРЕСА»** 0+
6.50 **«СПЕШИТЕ ЛЮБИТЬ»** 12+
8.20 «Самый лучший день в году» 12+
9.25 Большое кино. «Покровские ворота» 12+
9.55 С Рождеством Христовым! Поздравление Патриарха Московского и Всея Руси Кирилла 0+
10.05 «Надежда Румянцева. Неподдающаяся», д/ф 12+
10.50 **«НЕПОДДАЮЩИЕСЯ»** 6+
12.20 «Валентина Толкунова. Половины счастья мне не надо...», д/ф 12+
13.05, 14.45 **«ПО СЕМЕЙНЫМ ОБСТОЯТЕЛЬСТВАМ»** 12+
14.30 События
16.00 Великая Рождественская Вечерня. Трансляция из Храма Христа Спасителя
17.10 «Марка №1»6+
18.40 **«ВИНА»** 12+
22.15«Приют комедиантов» 12+
23.50 «Николай Цискаридзе. Развенчивая мифы», д/ф 12+
0.30 «Актёрские драмы. Вероника Маврикиевна и Авдотья Никитична», д/ф 12+
1.10 «Закулисные войны. Кино», д/ф 12+
1.50 **«БЛЕФ»** 12+
3.25 «Слушай, Ленинград, я тебе спою...», д/ф 12+
4.20 «Петровка, 38» 16+

НТВ

4.45 **«ГОРЮНОВ»** 16+
8.00, 16.00, 19.00 «Сегодня»
8.20 «Рождественская песенка года» 0+
10.00 «Сегодня в Москве»
10.20 **«НАСТОЯТЕЛЬ»** 16+
12.15 **«НАСТОЯТЕЛЬ-2»** 16+
14.05, 16.20 **«БАЛАБОЛ»** 16+
19.30 **«БИМ»** 16+
23.23 «Квартирник НТВ у Маргулиса». Группа «Пелагея» 16+
1.05 **«БОМЖИХА»** 0+
2.40 **«БОМЖИХА-2»** 16+
4.15 «Таинственная Россия» 16+

РОССИЯ К

6.30 «В некотором царстве...», м/ф
7.10 **«СЕРДЦА ЧЕТЫРЁХ»**
8.40 Легенды мирового кино. Валентина Серова
9.05 «Неизвестный». «Таинственный детский портрет», д/ф
9.35 **«КРЕПОСТНАЯ АКТРИСА»**
11.10 Исторические курорты России. «Кисловодск»
11.40 Концерт Государственного академического Кубанского казачьего хора в Государственном Кремлёвском дворце
13.15 «Скажи мне, Новгород...», д/ф
14.10 «Рассказы из русской истории». Владимир Мединский
15.20 **«Я — СЕРГЕЙ ОБРАЗЦОВ»**. Спектакль Государственного академического центрального театра кукол имени С.В. Образцова.
16.45 «Сергей Образцов. Вышло это случайно...», д/ф
17.15 «Сокровища Московского Кремля». «Ювелир Его Императорского Величества», д/ф
18.10 **«ЕСЕНИЯ»**
20.20 Хрустальный бал «Хрустальной Турандот» в честь театра «Ленком Марка Захарова»
21.45 «Феодосия. Дача Стамболи», д/ф
22.15 Светлана Захарова, Мария Александрова и Владислав Лантратов в балете Л. Минкуса **«БАЯДЕРКА»**.
0.35 **«СКАЗАНИЕ О ЗЕМЛЕ СИБИРСКОЙ»**
2.20 Мультфильмы для взрослых

ЗВЕЗДА

6.00 **«СПАС ПОД БЕРЕЗАМИ»** 16+
9.00, 13.00, 18.00 Новости дня 16+
9.20 «СССР. Знак качества» с Иваном Охлобыстиным». «Физкульт-привет! Здоровый образ жизни в СССР» 12+
10.05 «СССР. Знак качества» с Иваном Охлобыстиным». «Жизнь в СССР, где деньги были – не главное» 12+
10.50 «СССР. Знак качества» с Иваном Охлобыстиным». «Заграница нам поможет. Охота за импортом» 12+
11.40 «СССР. Знак качества» с Иваном Охлобыстиным». «Как мы охотились и рыбачили» 12+
12.25, 13.20 «СССР. Знак качества» с Иваном Охлобыстиным». «Всё не как у людей!» Что не любил советский человек» 12+
13.25 «СССР. Знак качества» с Иваном Охлобыстиным». «Красота требует... Модные тренды советской эпохи» 12+
14.10 «СССР. Знак качества» с Иваном Охлобыстиным». «Кухня народов СССР или как мы вкусно дружили...» 12+
14.55 «СССР. Знак качества» с Иваном Охлобыстиным». «Жизнь советского человека глазами иностранцев» 12+
15.40 «СССР. Знак качества» с Иваном Охлобыстиным». «Деньги? Престиж? Или призвание? Выбор профессии в СССР...» 12+
16.30 «СССР. Знак качества» с Иваном Охлобыстиным». «Время первых. Советские достижения» 12+
17.15 «СССР. Знак качества» с Иваном Охлобыстиным». «Дорогие сердцу и не только. Вещи времён СССР» 12+
18.15 «Кремль-9». «Неизвестный Кремль. Истории, легенды, факты» 12+
19.10 «Кремль-9». «Коменданты» 12+
20.15 «Кремль-9». «Императорский гараж» 12+
21.10 «Кремль-9». «Ялта 45. Тайны дворцовых переговоров» 12+
22.05 **«ЮНОСТЬ ПЕТРА»** 12+
0.25 **«В НАЧАЛЕ СЛАВНЫХ ДЕЛ»** 12+
2.45 **«ПЕЧКИ-ЛАВОЧКИ»** 12+

ВОСКРЕСЕНЬЕ, 8 ЯНВАРЯ

ПЕРВЫЙ КАНАЛ

5.20, 6.10 **«СТАРИК ХОТТАБЫЧ»** 0+
6.00, 10.00, 12.00 Новости
6.55 «Играй, гармонь любимая!» 12+
7.40 «Часовой» 12+
8.10 «Здоровье» 16+
9.20 «Мечталлион». Национальная Лотерея 12+
9.40 «Непутёвые заметки» с Дм. Крыловым 12+
10.15 «Жизнь своих» 12+
11.10 «Повара на колёсах» 12+
12.15 «Видели видео?» 0+
14.00 **«АННА И КОРОЛЬ»** 0+
16.45 «Угадай мелодию». 20 лет спустя 12+
17.35 «Фантастика»: заглядываем внутрь» 12+
18.40 «Фантастика». Финал 12+
21.00 «Время»
21.30 **«ДАВАЙ РАЗВЕДЁМСЯ»** 16+
23.15 **«ОПЕРАЦИЯ «С НОВЫМ ГОДОМ!»** 16+
1.00 Подкаст.Лаб 16+

РОССИЯ 1

4.35 **«СНЕГ НА ГОЛОВУ»** 16+
6.10 **«НОВОГОДНЯЯ ЖЕНА»** 16+
8.00 Местное время. Воскресенье
8.35 «Когда все дома с Тимуром Кизяковым»
9.25 «Утренняя почта с Николаем Басковым»
10.10 «Сто к одному». Телеигра
11.00, 17.00, 20.00 Вести
12.00 «Большие перемены»
13.05 **«ЗОЛОТОЙ ПАПА»** 16+
18.00 «Песни от всей души». Вечернее шоу Андрея Малахова 12+
22.00 «Воскресный вечер с Владимиром Соловьёвым» 12+
0.55 **«ОХОТА НА ПИРАНЬЮ»** 16+

ТВЦ

4.45 **«НЕПОДДАЮЩИЕСЯ»** 6+
6.00 **«СЧАСТЬЕ В КОНВЕРТЕ»** 12+
7.40 **«ДОКТОР ИВАНОВ. СВОЯ ЗЕМЛЯ»** 12+
10.50 **«ДОМОХОЗЯИН»** 12+
14.30, 0.00 События
14.45 «Петровка, 38» 16+
14.55 «Закулисные войны. Кино», д/ф 12+
15.40 «Новогодний смехомарафон» 12+
16.40 **«СТАНДАРТЫ КРАСОТЫ»** 12+
20.30 **«СТАНДАРТЫ КРАСОТЫ. НОВАЯ ЛЮБОВЬ»** 12+
0.15 **«ЭКСПЕРИМЕНТ»** 12+
2.35 **«ВИНА»** 12+
5.30 «Москва резиновая» 16+

НТВ

4.55 **«ГОРЮНОВ»** 16+
8.00, 10.00, 16.00, 19.00 «Сегодня»
8.20 «У нас выигрывают!». Лотерейное шоу 12+
10.20 «Следствие вели...» 16+
12.10, 16.20 **«БАЛАБОЛ»** 16+
19.30 **«БЛИЗНЕЦ»** 12+
23.23 «SNC 35 лет». Фестиваль российского рока 12+
1.15 **«ПЕРВЫЙ ПАРЕНЬ НА ДЕРЕВНЕ»** 12+

РОССИЯ К

6.30 **«ДЕМИДОВЫ»**
9.05 «Пешком...». Москва рождественская
9.35 **«ПОДКИДЫШ»**
10.50 Исторические курорты России. «Пятигорск»
11.20 Спектакль **«ТУРАНДОТ»** в постановке Государственного академического центрального театра кукол им. С.В. Образцова
12.50 «История кукольной любви», д/ф
13.10 **«ДУША ПИРАТА»**
14.35 «Архипелаг Земля», д/ф
15.25 **«ЛЮБОВЬ ПОД ВЯЗАМИ»**
17.15 «Сокровища Московского Кремля». «Саккос Митрополита Алексия», д/ф
18.10 К 100-летию со дня рождения Эдуарда Колмановского. «Романтика романса»
19.05 «Ищите женщину», д/ф
19.45 **«ИЩИТЕ ЖЕНЩИНУ»**
22.15 «Пина Бауш в Нью-Йорке», д/ф
23.10 **«ДЕВУШКИ ИЗ РОШФОРА»**
1.15 «Скажи мне, Новгород...», д/ф
2.10 Искатели. «Тайна русских пирамид»

ЗВЕЗДА

6.00 **«КУРЬЕР»** 12+
7.25 **«ПРАВДА ЛЕЙТЕНАНТА КЛИМОВА»** 12+
9.00, 13.00, 18.00 Новости дня 16+
9.15 «Война миров. Мао против Хрущёва», д/ф 16+
10.00 «Война миров. КГБ против ЦРУ. Операция «Трианон», д/ф 16+
10.40 «Война миров. Афганистан. Советский спецназ против моджахедов», д/ф 16+
11.30 «Война миров. Кремлёвские асы против Люфтваффе», д/ф 16+
12.15 «Война миров. Битва за гиперзвук», д/ф 16+
13.15 «Война миров. Битва снайперов», д/ф 16+
14.00 «Война миров. Подводные операции советских и немецких подлодок», д/ф 16+
14.40 «Война миров. Битва за Прибалтику», д/ф 16+
15.30 «Война миров. Битва танковых асов», д/ф 16+
16.15 «Война миров. Партизаны против полицаев», д/ф 16+
17.00 «Война миров. Битва военных фармакологов», д/ф 16+
17.50, 18.15 «Война миров. Конница против танков», д/ф 16+
18.45 «Война миров. СССР против США. Подводные сражения», д/ф 16+
19.25 «Война миров. Вернер фон Браун против Сергея Королёва», д/ф 16+
20.10 «Война миров. Атомные секреты советских разведчиков», д/ф 16+
20.55 «Война миров. Киллеры британской короны», д/ф 16+
21.40 **«КЛУБ САМОУБИЙЦ, ИЛИ ПРИКЛЮЧЕНИЯ ТИТУЛОВАННОЙ ОСОБЫ»** 12+
1.15 **«ДЕВУШКА С ХАРАКТЕРОМ»** 12+
2.40 «Военные истории любимых артистов. Владислав Стржельчик и Павел Луспекаев», д/ф 16+
3.15 **«КАДЕТЫ»** 12+

Учредители — журналистская организация АНО «Редакция газеты «Правда», Коммунистическая партия Российской Федерации

Главный редактор Б.О. КОМОЦКИЙ
Редакционная коллегия: Т.Б. АВЕРЧЕНКО, В.С. КОЖЕМЯКО, М.С. КОСТРИКОВ (заместитель главного редактора), Н.М. МУСИЕНКО, А.И. ОФИЦЕРОВ, Т.Ю. ОФИЦЕРОВА, Т.Н. СМИРНОВА (заместитель главного редактора — ответственный секретарь).

Свидетельство о регистрации в Федеральной службе по надзору за соблюдением законодательства в сфере массовых коммуникаций и охране культурного наследия ПИ № ФС77-18563 от 25 октября 2004 г. (Прежний рег. № 1064 от 29 августа 1991 г., ПИ № 77-9115 от 18 мая 2001 г. и ПИ №77-16382 от 13 октября 2003 г.)
www.gazeta-pravda.ru, www.kprf.ru
Электронный адрес: pravda@cnt.ru, gazeta-pravda.ru@yandex.ru

АДРЕС РЕДАКЦИИ И ИЗДАТЕЛЯ: Москва, улица «Правды», дом 24. Для писем: 127137, Москва, а/я 22, редакция газеты «Правда».

ТЕЛЕФАКС: 8-499-257-11-08.

ТЕЛЕФОНЫ: Приёмная — 8-499-257-47-39, 257-52-13.
Служба распространения — 8-499-257-47-72.
Отдел рекламы — 8-499-257-44-56.

Номер набран и свёрстан в компьютерном центре АНО «Редакция газеты «Правда».
Отпечатано в АО «Московская газетная типография», 123995, г. Москва, ул. 1905 года, дом 7, стр. 1
Газета печатается в Москве, Санкт-Петербурге, Воронеже, Иркутске, Минеральных Водах, Новосибирске, Челябинске.
Тип. №3201
Подписные индексы 50102, ПН329. Общий тираж 100 300.
Подписано в печать 28.12.2022. 1 2 3 4 5 6 7 8
По графику: в 17.00. Фактически: в 17.00.