Пролетарии всех стран, соединяйтесь!

ПРАВДА

Газета основана 5 мая 1912 года В.И. ЛЕНИНЫМ

Орган Центрального Комитета КПРФ

№118 (31321) 16+ **21—24 октября 2022 года** ● **Цена свободная**

«Прощание славянки»
Как «цивилизованная Европа» затягивала человечество в Первую мировую войну 3

Сценаристы вражды
Возобновление гражданской войны в Эфиопии отражает соперничество за ресурсы Африки 5

Творцы стальных птиц
Легендарное КБ А.Н. Туполева отмечает столетний юбилей 6

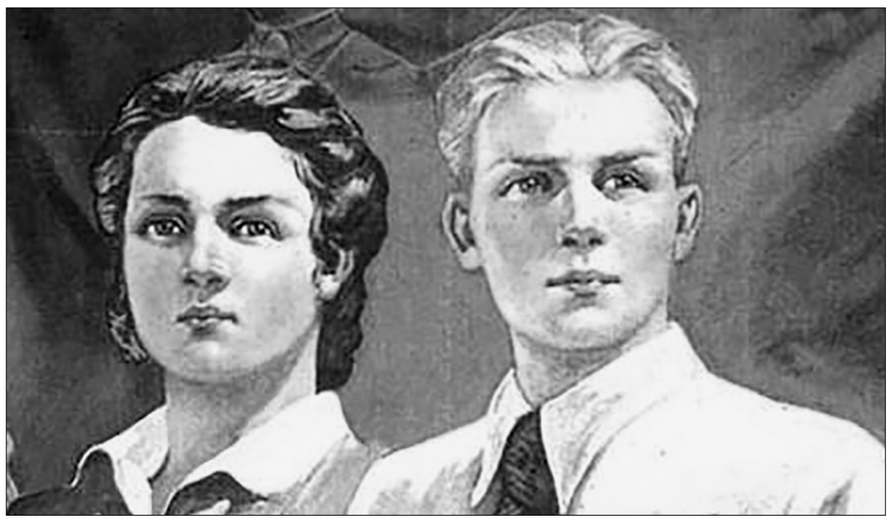

Призывы и лозунги ЦК ЛКСМ к 104-й годовщине образования Всесоюзного Ленинского Коммунистического Союза Молодёжи

- **Да здравствует 104-я годовщина Ленинского комсомола!**
- **История Ленинского комсомола — дорога боевых побед и трудовых свершений!**
- **Ленинский комсомол был и остаётся боевым резервом Коммунистической партии!**
- **Ленин! Партия! Комсомол!**
- **Молодёжь верна ленинскому учению и заветам своих отцов!**
- **Вместе с КПРФ — к борьбе за социалистическое возрождение страны!**
- **За СССР — за сильную, справедливую, социалистическую Россию!**
- **За нашу победу! Фашизм не пройдёт!**
- **Донбасс, молодёжь России с тобой! Своих не бросаем!**
- **Восстановление Донбасса комсомол готов сделать ударной молодёжной стройкой!**
- **Опыт сталинской индустриализации — дорожная карта к возрождению России!**
- **Вернуть в образование стандарты советской школы!**
- **Программе КПРФ «Образование для всех» — статус государственного закона!**
- **Патриотическое воспитание — основа формирования гражданина!**
- **100-летие СССР — символ дружбы и единства многонационального народа страны!**
- **Молодёжь — за честные выборы и равные возможности кандидатов!**
- **Нет — политическим преследованиям и дискриминации убеждений!**
- **Право молодых семей — бесплатные образование и медицина!**
- **Молодёжи — современные предприятия и новые рабочие места!**
- **Молодым специалистам — гарантию рабочего места и достойную зарплату!**
- **Молодой семье — достойную поддержку государства!**
- **Молодёжи — доступное жильё!**
- **Даёшь стипендии на уровне МРОТ!**
- **Левый поворот — путь к возрождению России!**
- **Победа будет за нами!**

АДРЕСА СОПРОТИВЛЕНИЯ

Бастовать будут сидя

— Мы уже и сами все больные! У нас невыносимые условия работы. Они хотят социального взрыва? Мы его устроим! — заявили социальные работники тюменских неврологических интернатов, собравшиеся вместе, чтобы обсудить дальнейшие действия по защите своих трудовых прав.

Дело в том, что недавно они получили уведомления о том, что из социальных работников их переводят в сиделки, сообщает сетевое издание «72.ru». Сотрудники интернатов убеждены, что при этом не только изменится название должности, но и сократится размер их зарплаты.

Альберт Тимергалиев работает в Винзилинском психоневрологическом интернате шесть лет. Он занят надзором за постояльцами, помогает поднимать лежачих и следит за порядком. Говорит, что раньше в интернате можно было заработать на жизнь, но с годами получать стал всё меньше. Со статусом сиделки он категорически не согласен: ему проще уволиться, чем смириться.

— Какие же мы сиделки? — недоумевает он. — Если так, то значит, мы только сидеть и присматривать за постояльцами должны? У нас в отделении их до 80 человек бывает! А сотрудников на всех только двое. Но и после переименования мы продолжим их кормить, мыть, помогать с приёмом лекарств, убирать помещения и всё остальное. То бишь что изменится? Только наша зарплата! Уберут часть надбавок. Я напомню: мы работаем в психоневрологическом интернате. Это ведь не пионерский лагерь! Есть здесь и буйные, и убийцы. Разные. Как они без надзора?

Альберт помнит времена, когда его должность ещё называлась «санитар». При переводе в сопработники его уже лишали надбавок, большого отпуска и раннего выхода на пенсию. Однако все эти минусы компенсировались достойной зарплатой. Теперь же, как он считает, и её хотят урезать. Альберт интересовался средней зарплатой сиделок в подобных учреждениях. Она оказалась ниже той, что получают сотрудники интернатов сейчас.

— С прежним директором одна рабочая смена стоила 5 тысяч рублей, за переработку тоже платили, — продолжил А. Тимергалиев. — Вот и получалось, что за десять смен — 50 тысяч. А с новым руководством заработок заметно упал. Сейчас мы получаем 30—32 тысячи рублей в месяц! А будем ещё меньше. Они что, хотят испытать наше терпение? Вот возьмём и забастовку организуем!

А бастовать соцработники, по всей видимости, будут сидя, чтобы сполна оправдать своё новое звание сиделки…

Эмоциональный рассказ коллеги подхватила работница Кунчурского психоневрологического интерната Наталья Гончарова. Она столкнулась с такой же в точности ситуацией:

— Мне принесли уведомление прямо на работу под роспись. Сказали, что, если кто не согласен переводиться в сиделки, тем могут предложить другие свободные должности — это уборщица или водитель… Нам просто не выжить на такие деньги. У всех же кредиты, ипотеки. Если мы не добьёмся справедливости, мне просто придётся уйти, другого выхода нет.

Рамия Андреева работает в психоневрологическом интернате в посёлке Винзили с прошлого года. Рассказывает, когда сюда устраивалась, понимала, что учреждение специфическое и работать в нём не каждому под силу. Но в итоге рискнула.

— Да пусть нас хоть горшком назовут — это неважно, — рассуждает она. — Главное, чтобы у людей оставалась зарплата хорошая и соцпакет. Мы бы и дальше работали спокойно, нам ведь нравится наша профессия. Постояльцы к нам уже прикипели, кого-то мамой называют. Мы тоже их любим. Они не то чтобы как дети, но всё равно родные уже люди. Нам их жалко. Они, кроме нас, и не нужны никому.

На днях соцработники тюменских неврологических интернатов написали обращение в прокуратуру, в котором жалуются не только на новый свой статус, но и на тяжёлые условия работы.

Подготовил Иван ГОРОВ.
Фото **Юлии МАЛЬЦЕВОЙ.**

ШТАБ ПРОТЕСТА

Главный праздник

Очередное заседание Общероссийского штаба протестных действий состоялось 18 октября под руководством заместителя Председателя ЦК КПРФ Владимира Кашина.

Во вступительном слове В. Кашин напомнил собравшимся о том, что уже 7 ноября КПРФ отправит в Донбасс очередной гуманитарный конвой. Сегодня, подчеркнул он, в преддверии наступления холодов, очень важно обеспечить бойцов тёплой одеждой. К сожалению, с обеспечением обмундированием в ряде регионов ситуация остаётся сложной, поэтому коммунисты должны обратить на этот аспект особое внимание.

Далее участники обсудили подготовку к массовым акциям, посвящённым 104-й годовщине создания Ленинского комсомола. В Москве пройдёт целый ряд мероприятий в честь этого дня. 28 октября комсомольцы организуют «круглый стол», 29 октября состоится возложение цветов к памятнику первым комсомольцам на Университетском проспекте и к Мавзолею В.И. Ленина, а вечером во Дворце пионеров на Воробьёвых горах пройдёт торжественный концерт, в ходе которого будут вручены комсомольские билеты новому пополнению.

Собравшиеся также рассказали о том, как идёт подготовка к празднованию 105-й годовщины Великой Октябрьской социалистической революции 7 ноября. В Москве пройдут традиционные шествие и митинг, в которых примут участие коммунисты, комсомольцы, представители левых организаций и движений, сторонники КПРФ. В. Кашин призвал участников штаба обеспечить массовость акции. День Великой Октябрьской социалистической революции является одним из главных праздников для КПРФ, и очень важно организовать мероприятия на самом высоком уровне, подчеркнул заместитель Председателя ЦК КПРФ.

Алёна ЕРКИНА.

ТРУД И КАПИТАЛ

Пятьсот ткачей — за ворота

В Кинешме решили закрыть одно из старейших предприятий Ивановской области — ткацкую фабрику «Томна», о чём «Правда» рассказала в №115.

На днях местные коммунисты организовали встречу с рабочими предприятия, на которую пришли больше полусотни текстильщиков. Всего же после закрытия фабрики, напомним, за её воротами окажутся без малого пятьсот человек.

— Это последнее текстильное предприятие Кинешмы, — рассказывает Надежда Макушева, проработавшая на фабрике не один десяток лет. — Все остальные уже развалили. Вот «похоронка» пришла и нашему. А ведь мы, можно сказать, вынесли фабрику на своих руках и из банкротства, и из «лихих 90-х»…

Рабочим, которые не раз обращались к местным властям с требованием сохранить крайне необходимое их родному городу производство, остаётся лишь возмущаться столь неразумным решением: почему теперь, когда кругом и без того взрывоопасная социально-экономическая обстановка, «Томну» тоже безжалостно уничтожают?

— Обосновывают это лишь тем, что цена на сырьё подскочила, и повысились тарифы на электроэнергию, — недоумевает организатор третьей смены Надежда Каберова. — Но ведь наше предприятие прибыльное. И мы хотим работать, хотим отстоять своё право на труд!

Ныне у кинешемских текстильщиков тревоги за судьбу предприятия, а значит, и за свою судьбу, — буквально через край!

— В апреле мне исполнилось 55 лет, а пенсионный возраст продлили. Где и кому я теперь нужна? — горько вопрошает сотрудница контрольно-упаковочного цеха Елена Фасхудинова. — Отработала добросовестно 33 года. А дальше куда? Поэтому для меня это горе.

Узнав о том, что собрание проводится по инициативе КПРФ, местные чиновники даже не предложили помещение, где бы люди могли поговорить. Пришлось им толпиться на улице. Коммунисты раздали текстильщикам памятки, в которых изложены трудовые права при увольнении. Была организована встреча коллектива фабрики с прокурором города. Фракция КПРФ в Ивановской областной думе также окажет рабочим юридическую помощь.

— На собрании была сформирована инициативная группа по защите прав работников при массовом сокращении. В случае чего представители этой группы будут обращаться в прокуратуру и к нашим депутатам, — рассказал первый секретарь горкома КПРФ, депутат областной Думы Владимир Любимов. — Заметьте, гендиректор предприятия от встречи с людьми отказался.

Видимо, сказать что-то вразумительное он не может, а держать перед ними ответ — боится. Да рабочим по большому счёту его объяснения и не нужны. Они и сами всё хорошо понимают.

— Кинешма в упадке. Прежде из деревни делали город, а теперь наоборот, — негодует Марина Мохова, контролёр погрузочно-разгрузочных работ. — Поликлинику закрыли, отделение банка — тоже. Одни магазины… Но ведь туда надо с рублями ходить. А если нам работать негде, то откуда деньги взять? Вот так и заканчивается у нас цивилизация.

Заметим, что «Томна» — пятое по счёту предприятие лёгкой промышленности региона, прекратившее за последний год свою работу.

Подготовил Александр ОЗЕРОВ.

СОЦИАЛЬНО-ПОЛИТИЧЕСКИЙ ПРОТЕСТ ЗА РУБЕЖОМ

ЕС утвердил очередной пакет военной помощи Киеву — теперь на 500 млн евро. С учётом нового транша общий размер финансовой поддержки Брюсселя превысит 3 млрд евро. Пока западные политики продолжают накачивать Украину оружием и деньгами, положение простых европейцев стремительно ухудшается. Пытаясь достучаться до властей, жители Старого Света продолжают массово выходить на протесты. Так, сразу в нескольких городах Италии состоялись антиправительственные выступления, участники которых требовали отменить санкции в отношении России и прекратить поставлять оружие и боевую технику на Украину. Кроме того, граждане призвали власти заняться решением острых социально-экономических проблем страны, связанных с резким скачком цен на электроэнергию и продовольствие.

Рим

Крупнейшая акция, организованная политическим объединением «Суверенная и народная Италия», прошла на площади Санти Апостоли в центре Рима. Демонстранты, выступавшие под лозунгом «Нет — войне, нет — санкциям, да — миру и труду», требовали начать мирные переговоры для урегулирования украинского кризиса.

Часть манифестантов везли перед собой пустые тележки из супермаркета с надписью «У меня нет денег даже на покупку продуктов». «Как и многие в Италии, я не в состоянии оплатить астрономические счета за электричество и газ, а это значит, что мне перестанут предоставлять коммунальные услуги. В столь безысходной ситуации мы оказались вследствие бездумной политики, годами проводящейся нашим руководством», — возмущалась одна из участниц протеста.

С критикой властей выступили и в Венеции, где при поддержке «Ассоциации Венето — Россия» (АВР) состоялся митинг, в ходе которого несколько сотен человек подписались под петицией за немедленную отмену антироссийских санкций. АВР выступает за выход Италии из НАТО и отказ от военных поставок. Аналогичного мнения придерживается глава Международной ассоциации жертв терроризма Марко Фалвелла, один из устроителей акции против бесконечных отправок оружия Киеву. «Оружие и деньги — вот причина боли, страданий, голода. Вместе они никому не принесут добра, в том числе Италии», — подчеркнул он, призвав итальянских политиков отвлечься от милитаристских инициатив и сосредоточиться на потребностях народа.

Согласно результатам недавних соцопросов, 60% жителей Италии считают: Украину нужно посадить за стол переговоров с Россией. И только 27% поддерживают продолжение оказания военной помощи Киеву. Эксперты уверены: кардинальным переменам в настроениях итальянцев поспособствовали проблемы в энергетике.

Сантьяго

В то время как нищающие, замерзающие и рискующие остаться без работы жители Старого Света бунтуют, в Европе стартовали ядерные учения НАТО, что дало новый повод для протестов. Бельгийская общественная организация «Коалиция против ядерного оружия» (КПЯО) провела в Брюсселе пикет против манёвров альянса «Непоколебимый полдень», проходящих с 17 по 30 октября в воздушном пространстве Бельгии и Великобритании, а также над Северным морем. По мнению представителей КПЯО, в условиях возрастающей международной напряжённости и эскалации угроз применения атомного оружия устраивать подобные учения безответственно, поскольку это лишь повышает риски конфронтации с Россией. «Сейчас вопрос заключается не в том, как выиграть ядерную войну, а как её предотвратить», — подчёркивается в заявлении КПЯО.

Организация также повторила свой призыв к бельгийскому правительству вывести с территории королевство американское тактическое атомное оружие, размещённое на базе бельгийских ВВС Кляйн-Брогель. «Бельгия должна показать пример и открыть путь к деэскалации и глобальному разоружению, выступив против проведения учений НАТО и отказавшись от выполнения ядерной миссии альянса», — заявили участники пикета в Брюсселе.

По сообщению НАТО, «Непоколебимый полдень», цель которого якобы проверка готовности ядерных сил Североатлантического блока, носит плановый характер и не связан с текущим военным конфликтом на Украине. В манёврах задействовано до 60 самолётов различных типов из 14 государств альянса. Как и в предыдущие годы, в них принимают участие стратегические бомбардировщики США B-52, отрабатывающие возможности ядерного сдерживания над районами Северо-Западной Европы.

Протестуют и на другом конце света: в Сантьяго, столице Чили, около 25 тысяч человек приняли участие в манифестации на площади Бакедано, приуроченной к третьей годовщине самых масштабных в новейшей истории латиноамериканской страны протестов. Напомним, в октябре 2019 года по Чили прокатилась волна беспорядков и массовых манифестаций, участники которых выступали против социального неравенства и неэффективной политики правительства. В стычках с полицией тогда погибли 33 человека, более 400 человек пострадали от применения слезоточивого газа.

Брюссель

Без ожесточённых столкновений не обошлось и на сей раз: стражи порядка разгоняли демонстрантов при помощи водяных пушек. Во время протестов по всей стране были задержаны около 50 человек, почти 30 пострадали.

Спустя три года после памятных волнений экономический и политический кризис в стране только усугубился. Меньше трети населения поддерживают нынешнего президента Даниэля Борича, инфляция достигла 14%, социальную напряжённость усиливает поток нелегальных мигрантов из Венесуэлы, что поднимает и без того высокий уровень безработицы в стране.

Фото **Рейтер.**

gazeta-pravda.ru
pravda_gazeta
ISSN 0233-4275

ИНТЕРВЬЮ ДЛЯ «ПРАВДЫ»

Надо восстанавливать мобилизационную систему

Депутат Госдумы РФ от КПРФ, член комитета по обороне генерал-лейтенант Виктор Соболев посетил в Омске оборонные предприятия города. Наш корреспондент попросил его поделиться впечатлениями об увиденном.

— Виктор Иванович, вы побывали на заводе «Омсктрансмаш», выпускающем танки. Как профессионалу какие проблемы бросились вам в глаза?

— Они специфические, их решение зависит в том числе и от комитета по обороне Госдумы, так что, наверное, не буду конкретизировать. Они — не критические. То, что нужно было сделать, сделано. Есть необходимые базовые документы: указ президента, решения правительства, государственный оборонный заказ. «Омсктрансмаш» работает в три смены. Завод выполняет и перевыполняет те задачи, которые ему ставятся. Немного не хватает рабочих, завод занимается этим вопросом. Люди идут. Как сообщили, на заводе неплохая заработная плата, средняя — 72 тысячи, а специалисты получают более 100—120 тысяч. И ещё очень хорошая тенденция: у рабочих светятся лица потому, что они чувствуют — они нужны, востребованы. Так что можно сказать: завод работает на полную мощность и планирует эту мощность увеличить. Танки, которые производит «Омсктрансмаш», во многом модернизированы, в том числе по линии защиты. Я беседовал с людьми, которые были непосредственно в зоне боевых действий. Омские танки выдерживают до двенадцати попаданий американских «Джавелинов», при этом и экипаж, и вооружение остаются в строю, впоследствии требуется незначительный текущий ремонт. Танк надёжный, танк востребованный, и то, что делается, во многом соответствует тем задачам, которые стоят перед Вооружёнными силами.

— Как комитет по обороне, вообще Госдума влияют на развитие оборонной промышленности России?

— Ещё в ходе весенней сессии Госдумы был принят ряд законов, прежде всего об обеспечении Вооружённых сил всеми необходимыми средствами при ведении ими специальных и антитеррористических операций за пределами Российской Федерации. Законы жёсткие, все предприятия ВПК, в том числе и Омский «Трансмаш», вздохнули с некоторым облегчением. Законы были направлены на то, чтобы убрать бюрократические преграды, чтобы предприятия заработали на полную мощность. Есть ещё определённые сложности, но мы работаем над их преодолением. Кроме того, Госдума приняла законы о льготах для военнослужащих, участвующих в специальной военной операции, в том числе по жилью, по кредитам. Они направлены на то, чтобы семьи военнослужащих были достойно обеспечены.

— То есть мобилизация мужчины для семьи — это не потеря кормильца…

— Да, это во многих случаях — прибавка к семейному бюджету. Это направлено в том числе и на повышение престижа службы в армии, чтобы семья могла достойно жить, гордиться своим мужем, сыном, братом, тем, что они защищают Родину. Сейчас принят также ряд законов о социальном обеспечении, о пенсиях военнослужащих, а также законы по социальным проблемам, которые долгое время не решались. Всё, что необходимо для законодательного обеспечения проведения мобилизации, бесперебойной работы оборонной промышленности, для социального обеспечения тех людей, которые участвуют в боевых действиях, сделано.

— Второй вопрос — о ходе мобилизации. Вы пока ещё не были в омских мобилизационных пунктах, но бывали в аналогичных в других регионах. Ваши впечатления?

— Очень разные ситуации. Где-то лучше, где-то хуже. В Чеченской Республике я был на смотре готовности полка и трёх отдельных батальонов — «Восток», «Запад» и «Юг». Батальоны были полностью укомплектованы, экипированы и сейчас уже выполняют боевые задачи в Донбассе. И ещё готовятся части, которые будут направлены в зону боевых действий. В большинстве своём люди понимают, что перед нами стоит задача защиты суверенитета страны, что с нами воюет не Украина, а коллективный Запад. Сейчас на стороне противника всё больше и больше наёмников, причём совершенно разных — и европейцев, и из арабского мира, и так далее. И мы должны защитить теперь уже наши новые субъекты Федерации. К сожалению, обстрелы городов России продолжаются до сих пор. Мне это как военному стыдно слушать. Но, думаю, в ближайшее время будут предприняты меры для нанесения ударов по коммуникациям, чтобы прекратилось поступление оружия, которое огромным потоком идёт с Запада. И второе: в ближайшее время те наши формирования, которые находятся в зоне проведения специальной военной операции, будут доукомплектованы до штатов военного времени, что в корне изменит ситуацию. Она уже теперь в значительной мере стабилизировалась. А с приходом тех частей, которые сейчас формируются и проходят боевое слаживание, ситуация в корне изменится.

— Можете что-то сказать по срокам выполнения этой задачи?

— Создать новые части — это порядка двух месяцев с начала мобилизации. Но если говорить о тех частях, которые уже находятся в зоне проведения СВО и доукомплектовываются, то этот процесс идёт уже сейчас, в эти части люди уже отправляются.

— Недавно командующим объединённой группировкой войск Вооружённых сил России в зоне СВО был назначен генерал армии Сергей Суровикин. Как вы оцениваете это решение минобороны?

— Я знаю Суровикина с того момента, когда он был командиром 42-й дивизии в Чеченской Республике, я в то время был там заместителем командующего группировкой, потом — командующим армией. Это грамотный в военном отношении человек, твёрдый, умеющий своевременно принимать решения и отвечать за их выполнение. Поэтому я думаю, что он оказался на своём месте.

— С приходом Суровикина связывают массированные обстрелы объектов на Украине.

— Те удары, которые были нанесены по объектам инфраструктуры Украины после взрыва на Крымском мосту, нужно было давно наносить. Но самое главное, я считаю, необходимо уничтожить объекты на коммуникациях, мосты, туннели, чтобы остановить поток оружия с Запада. Оружие, которое идёт на Украину, должно уничтожаться до того, как оно поступит в зону проведения боевых действий. Хватит уже Донецк обстреливать! Восемь лет их обстреливали.

— Сейчас много говорят о проблемах мобилизации, о проблемах снабжения вновь создающихся подразделений. Поэтому прямой вопрос: кто украл полтора миллиона комплектов снаряжения?

— Думаю, что их никто не крал, кому они нужны? Скорее всего, были украдены те деньги, которые выделялись на их производство и закупку. И с этим надо разбираться. Сейчас принимаются все меры, чтобы военнослужащие были полностью обеспечены всем необходимым. То, что солдаты должны получать, они получают. Да, поначалу, весной, когда отправляли сперва по два батальона от полка, потом — по три, комплектовали их контрактниками, тогда действительно многого не было. И в первые месяцы проведения операции контрактники действительно вынуждены были закупать обмундирование. А почему так вышло? Да потому, что в ходе сердюковских реформ тыловое техническое обеспечение было уничтожено. Его не было вообще! Мы передали его гражданским организациям на аутсорсинг. «Оборонсервис» и прочее… И оказалось, что в частях обмундирования нет вообще, а в военкоматах — только то, которое предназначено для призывников. Но сейчас ситуация нормализуется. Поставлены задачи, выделены деньги. Средств хватает. Есть вопросы по распределению этих денег. Нужно всё-таки дать какую-то свободу и руководителям оборонных заводов в том, как маневрировать в рамках государственного оборонного заказа. Более того, с этого года изменился порядок финансирования оборонного заказа. Сейчас мы примем бюджет, и деньги, выделенные министерству обороны на весь 2023 год, первого января будут на его счетах. А не так, как раньше: 10% в первом квартале, во втором — 20%, а в четвёртом — всё остальное. А потом оставшиеся деньги изымались обратно, хотя их и невозможно было использовать, так как слишком мало времени оставалось. Соответственно, и министерство выделяет предприятиям деньги в те сроки и в тех объёмах, которые нужны для выполнения оборонного заказа. Деньги выделялись на конкретные цели. Этот вопрос долго не решался, но в этом году он решён.

— И всё же — снова о мобилизационных центрах. У нас мобилизационный центр в бронетанковом институте создавался буквально с нуля. В чистом поле поставили палатки — и сначала там больше не было ничего. Помогали и город, и область, и волонтёры. Проблемы были со всем, вплоть до дров для отопления палаток.

— Ещё раз повторю: в годы сердюковских реформ у нас были ликвидированы базы мобилизационного развёртывания. Раньше существовали части сокращённого состава, имевшие офицеров, какое-то число солдат и самое главное — технику на полный состав, боеприпасы и запасы материальных средств. Пришли люди — и полк буквально в течение нескольких дней может выходить на полигон для боевого слаживания. В ходе сердюковских реформ решили: «А зачем нам мобилизационный резерв? У нас все части постоянной готовности».

Но армия в том составе, в каком она есть, способна разве что гоняться за боевиками. А воевать с серьёзной современной армией — нет. Украина, кстати, сохранила свою базу мобилизационного развёртывания. Нам же её приходится на ходу создавать. У нас тыловое обеспечение было сокращено, все вопросы питания, вещевое обеспечение, техническое и так далее — всё передано на аутсорсинг гражданским. Заводы, которые производят технику, должны её и обслуживать. А в боевой обстановке кто это будет делать? Три фамилии: Сердюков, Медведев, который тогда был президентом, и начальник Генерального штаба Макаров. Они разрушили систему, они виновны в проблемах сегодняшней мобилизации.

Сейчас мобилизационную систему надо восстанавливать. И после этой спецоперации нужно будет сделать так, чтобы наши Вооружённые силы были готовы к любому мобилизационному развёртыванию. У нас по штатам мирного времени армия — до полутора миллионов человек. А по штатам военного времени должна немедленно, в течение нескольких суток, развёртываться до пяти миллионов. Сейчас без мобилизации мы не сумели решить задачи даже на Украине. Только на Украине. А там ещё Польша бряцает оружием. Создают, как они говорят, «лучшую армию в Европе». И надеяться только на применение ядерного оружия нельзя. Ядерное оружие — это оружие сдерживания. В своё время Иосиф Виссарионович Сталин с Лаврентием Павловичем Берия создали ядерное оружие — и оно до сих пор нас защищает. Пока защищает.

Беседу вела Евгения ЛИФАНТЬЕВА, соб. корр. «Правды».

г. Омск.

❑ **В.И. Соболев у проходной завода «Омсктрансмаш».** Фото **автора.**

ПАРЛАМЕНТСКИЙ ДНЕВНИК

Правительство ничему не научилось

С 18 октября Госдума прекратила прямую трансляцию своих заседаний в интернете. Теперь только по внутренней думской сети, вещающей в депутатских кабинетах и в пресс-зале для аккредитованных парламентских журналистов, можно наблюдать за работой законодательного органа власти, и то выборочно: часть заседания палаты, в том числе и обсуждение повестки дня, будет проходить в закрытом режиме.

Это нововведение объясняется тем, что многие вопросы, обсуждаемые в зале пленарных заседаний, связаны с законодательным обеспечением специальной военной операции. Тем не менее корректировка принятого 25 лет назад Федерального закона «О мобилизационной подготовке и мобилизации в Российской Федерации» пока проходила гласно. Законопроектом регулируется проблема призыва на военную службу по мобилизации индивидуальных предпринимателей. Действующее законодательство запрещает военнослужащим заниматься бизнесом. Принятые поправки дают предпринимателям семь суток отсрочки от мобилизации для передачи управления бизнесом доверенным лицам. С этой идеей впервые выступил член фракции КПРФ Сергей Казанков, впоследствии её подхватили все фракции. И такая норма 18 октября была одобрена палатой сразу в трёх чтениях.

К сожалению, предложение коммунистов о том, чтобы ввести в закон положение о предоставлении отсрочки от мобилизации отцам трёх и более детей, услышано не было. Известно, что есть внутренний нормативный документ Генштаба, который даёт военкоматам указание об отсрочке от мобилизации этой категории граждан. Но, по словам председателя комитета Госдумы по вопросам семьи, женщин и детей **Нины Останиной**, он не работает, потому что поступила команда «на усмотрение военкома», и там, где план по мобилизации не выполняется, военком принимает решение об отказе в предоставлении отсрочки. А если человек находится не в учебной, а уже в воинской части, то речи об отзыве мобилизованного вообще не идёт.

Вслед за этим был принят в первом чтении внесённый правительством законопроект «Об универсальном пособии гражданам, имеющим детей, и беременным женщинам». Предлагается объединить семь видов пособий и выплат, в том числе ежемесячное пособие беременной женщине; пособие по уходу за ребёнком до полутора лет незастрахованным гражданам; ежемесячные выплаты в связи с рождением первого, второго, третьего ребёнка до достижения им трёх лет; а также ежемесячные выплаты на детей в возрасте от трёх до восьми и от восьми до 17 лет. Это позволит, по заверениям правительства, создать целостную систему поддержки семей, которая будет предоставляться по единым правилам, по одному заявлению и по принципу «одного окна». Беременные женщины, находящиеся в трудной ситуации, будут получать не половину, как по действующему законодательству, а 100 процентов регионального прожиточного минимума, установленного для трудоспособных граждан. Ежемесячную выплату из материнского капитала в размере одного прожиточного минимума семьи смогут оформить на всех детей до трёх лет, независимо от очерёдности их рождения и финансового достатка семьи.

Алексей Куринный предложил ввести беззаявительный порядок назначения универсального пособия и пересмотреть критерий нуждаемости. Однако правительство сочло это преждевременным.

При всей привлекательности заявленной цели законопроект содержит непреодолимые преграды, которые отсекают множество семей от господдержки, считает первый заместитель председателя комитета Госдумы по экономической политике **Николай Арефьев.** Сегодня из упомянутых семи льгот четыре не связаны с критерием нуждаемости и выплачиваются абсолютно всем. Теперь критерий нуждаемости будет являться определяющим. А он в свою очередь ориентируется на прожиточный минимум. «В разных регионах критерий нуждаемости накручивают так, что если нашли у тебя курицу, значит, ты занимаешься птицеводством, если козу — то животноводством, если огород есть — значит растениеводством, и это всё включается в доходы семьи. Если потерял работу, но не зарегистрирован в соответствующих органах и не работаешь, значит, ты тунеядец и тебе тоже ничего не положено. А если у тебя есть квартира или машина, тогда продай их и будешь богатым. Вот и получается, что под критерий нуждаемости не попадает половина людей, которые могли бы претендовать на получение этих льгот», — заметил Н. Арефьев.

Создаётся впечатление, продолжил депутат, что закон написан для того, чтобы выполнить указ президента о сокращении бедных в два раза, причём не путём повышения уровня благосостояния граждан, а путём нормотворчества. Сначала начали исчислять прожиточный минимум по медианному доходу. И теперь реальный он или нет — проверить невозможно. Очередная новация направлена якобы на утверждение социальной справедливости. А справедливость эта видится в другом, считает Николай Васильевич.

«Вот я взял доходы министров за год. У одного — 21 миллион, у другого — 37 миллионов, у третьего — 704 миллиона. И взял семью из четырёх человек, которая живёт на прожиточный минимум. Если доходы самого богатого министра сопоставить с доходами этой семьи, то окажется, что семья, будь у неё такой министерский доход, смогла бы прожить на том же жизненном уровне, который у неё сейчас, 4 тысячи 624 года! Вот вам и справедливость!» — подытожил депутат. Фракция КПРФ не поддержала подход правительства к новому порядку назначения детских пособий.

19 октября заседание Госдумы началось с «правительственного часа», на который был приглашён министр внутренних дел Владимир Колокольцев. Осветив успехи своего ведомства в борьбе с преступностью и посетовав на проблемы, среди которых низкие зарплаты сотрудников и, как следствие, падение престижа работы в правоохранительных органах, глава МВД вынужден был выслушать немало критики в адрес служителей правопорядка.

Позицию фракции КПРФ изложил первый заместитель председателя комитета Госдумы по государственному строительству и законодательству **Юрий Синельщиков**. Он начал со статистики: лишь 40 процентов граждан доверяют полиции. Образ полицейского, который не помогает людям, а думает лишь о собственном благополучии, получил широкое распространение в интернете. И этому есть вполне обоснованные объяснения. Обращения граждан к депутатам пестрят фактами неисполнения полицейскими своих профессиональных обязанностей. Насильственная преступность в России, действительно, последовательно сокращается, но ей на смену приходит так называемая беловоротничковая преступность, которая связана с мошенничествами, в том числе и с использованием электронных средств, злоупотреблениями по службе, взятками. В 2017 году в стране зарегистрировано 223 тысячи мошенничеств, в 2021-м — уже 340 тысяч. Число преступлений, совершённых с использованием компьютерных и телекоммуникационных технологий, возросло почти в 6 раз, из них раскрыто только 23 процента. При этом МВД не предлагает радикальных мер по предупреждению таких преступлений, считает Ю. Синельщиков.

Фракция КПРФ на протяжении последних десяти лет неоднократно ставила вопрос о необходимости совершенствования работы по предупреждению рецидива, но ничего не меняется. Каждый третий из числа осуждённых имеет неснятую и непогашенную судимость.

Ежегодно ухудшается состояние законности в следственных подразделениях органов внутренних дел. Количество выявленных прокуратурой нарушений в деятельности следователей ОВД за последние пять лет возросло аж на треть. Вместе с тем руководство министерства упорно выступает против инициативы фракции КПРФ по расширению полномочий прокурора с тем, чтобы прокурорский надзор был упреждающим, а не начинался в тот момент, когда все нарушения уже совершены, заметил Ю. Синельщиков. Нередки случаи и необоснованного насилия со стороны правоохранителей. На нарушения полицией закона при проведении гражданами митингов и других публичных мероприятий министерство вообще смотрит, что называется, сквозь пальцы или даже поощряет, считает парламентарий. При проведении публичных мероприятий в 2021 году было задержано около 28 тысяч человек — это в 8 раз больше, чем в предыдущем году. Полиция игнорирует законодательство, которое регулирует процедуры доставления и задержания граждан. Примерно в двух случаях из трёх протокол мог бы быть составлен на месте. При этом полицейские не просто препровождали граждан в автозак, а зачастую заламывали руки лицам, которые не проявляли никаких признаков неповиновения либо сопротивления. Ко многим гражданам до рассмотрения их дел в суде без необходимости применялось административное задержание, которое по закону может использоваться только в исключительных случаях. В последнее время в областных центрах стали ежегодными факты необоснованного задержания политиков и просто граждан 7 ноября в связи с их попытками возложить цветы к памятнику В.И. Ленина.

Следственный комитет РФ называет сотрудников МВД лидерами среди коррупционеров, сообщил Ю. Синельщиков. Явление становится всё более опасным. Ещё 10 лет назад получение взятки сотрудником ОВД совершалось в одиночку, сейчас, по сведениям ряда исследований, около 50 процентов таких преступлений совершается в группе с чётким распределением ролей. Коррупция наиболее характерна для самого низового уровня: участковых, сотрудников ДПС, ППС. Это объясняется как низким уровнем зарплат сотрудников этого звена, так и тем, что за верхними слоями идёт довольно строгий надзор. Очевидно, что само руководство МВД изжить коррупцию в своём ведомстве не способно, полагает Ю. Синельщиков. Служба собственной безопасности в этой борьбе бессильна. Победить коррупцию в ведомстве можно только с помощью ФСБ, подчеркнул депутат.

В преддверии принятия бюджета на будущий год правительство предложило новый вариант бюджетного правила. При этом его базовый принцип — «консервирование» значительной части нефтегазовых доходов — остаётся неизменным.

Первый заместитель председателя комитета Госдумы по бюджету и налогам **Михаил Щапов** напомнил, какие цели ставились при введении бюджетного правила в 2004 году. В пояснительной записке к законопроекту о создании Стабилизационного фонда, на смену которому впоследствии пришёл Фонд национального благосостояния, говорилось: «В настоящее время около 35 процентов доходов федерального бюджета формируется за счёт платежей, поступающих от нефтяной и всей перерабатывающей и газовой промышленности. Настоящий законопроект направлен на сокращение зависимости федерального бюджета от внешнеэкономической конъюнктуры, а также на повышение устойчивости обменного курса рубля, колебаний мировых цен на нефть». Прошло 18 лет, и доля нефтегазовых доходов в бюджете не уменьшилась, а увеличилась, заметил М. Щапов. Стабильность курса рубля также не наблюдается. Зато негативные последствия действия бюджетного правила очевидны. «Экономическое развитие в стране в последние десять лет фактически остановлено, — подчеркнул Михаил Щапов. — Из экономики были изъяты 14 триллионов рублей непосредственно в Фонд национального благосостояния, и порядка 6 триллионов рублей мы уже потратили на обслуживание государственного долга, потому что всё это время дефицит бюджета, образующийся в результате изъятия средств, покрывался внутренними и внешними заимствованиями. Итого — минимум 20 триллионов рублей, которые так и не были использованы для развития страны. А это сотни современных производств, это импортозамещение в критически важных отраслях, это развитие целых отраслей экономики, которые мы не получили. И сейчас нам снова предлагается включить бюджетное правило, чтобы продолжить наращивать госдолг и платежи на его обслуживание, снова изымать и омертвлять на счетах в банках так необходимые нашей экономике деньги. Мы не согласны с таким подходом. Мы считаем, что нужно кардинально изменить правила и подходы бюджетной политики. Нужно перестать наращивать госдолг, нужно мобилизовывать расходы бюджета на срочный запуск приоритетных отраслей в экономике, перестать складывать деньги в кубышку, начать вкладывать в развитие, иначе есть риск «проесть» Фонд национального благосостояния за пару лет, а потом нам просто не на что будет формировать расходы бюджета. Экономика, не получив в результате применения бюджетного правила дополнительных инвестиций, так и не сможет выйти на приемлемые темпы роста».

Фракция КПРФ проголосовала против очередной новации правительства, ставящей российскую экономику в заведомо проигрышную позицию, что в условиях специальной военной операции может иметь самые трагические последствия.

Татьяна ОФИЦЕРОВА.

ХРОНИКА ГРАБЕЖА

В Бурятии работникам сельской администрации задерживали зарплату.

Как показала прокурорская проверка, в администрации сельского поселения «Оронгойское» Иволгинского района Республики Бурятия в нарушение закона локальные правовые акты учреждения не соответствуют федеральному законодательству. В отдельных трудовых договорах отсутствовали существенные положения: обязанности работника, условия труда на рабочем месте, а также условия оплаты труда.

Кроме того, с января по июнь нарушались сроки выплаты заработной платы работникам администрации, при этом денежная компенсация за задержку зарплаты не производилась.

Прокурор района внёс представление главе сельского поселения. Акты прокурорского реагирования удовлетворены, работникам начислена денежная компенсация.

Также в отношении недобросовестного работодателя было возбуждено административное дело за неполную выплату в установленный срок заработной платы. Виновному назначен штраф в размере 10 тыс рублей.

По информации: baikal-daily.ru

Подготовил Владислав ГОНЧАРОВ.

Наше общее дело

Коммунисты Читинского городского отделения КПРФ по инициативе Виктории Бакшеевой организовали пошив спальных мешков для участников специальной военной операции на Украине.

«Идея пошива спальных мешков возникла не случайно. Сейчас, в связи со сложившейся ситуацией в стране, увеличился спрос на вещи, в которых нуждаются наши ребята, участвующие в специальной операции на Украине. Обсудив все детали, мы без особого труда освоили данное производство. Да, сложно. Но когда осознаёшь, что это — наше общее дело и таким способом ты сможешь помочь бойцам не только Забайкальского края, проблемы отступают на задний план», — говорит Виктория Валериановна, индивидуальный предприниматель, хозяйка пошивочного ателье.

Под чутким руководством коммуниста коллеги по производственному цеху планируют освоить пошив дополнительных изделий. В том числе балаклав и носовых платков. Пошивочные материалы для работы будут закупать на средства, собранные депутатами, коммунистами и неравнодушным населением Забайкалья. Не останется в стороне и Забайкальский краевой комитет КПРФ.

Пресс-служба Забайкальского краевого комитета КПРФ.

11 ДНЕЙ КАЛЕНДАРЯ

21 октября

— 110 лет со дня рождения **Я.В. Флиера** (1912—1977) — выдающегося советского пианиста, педагога, народного артиста СССР, призёра международных конкурсов пианистов, профессора Московской консерватории.

22 октября

— 135 лет со дня рождения **Джона Рида** (1887—1920) — деятеля американского рабочего движения, писателя, публициста, автора знаменитой книги о Великой Октябрьской социалистической революции «Десять дней, которые потрясли мир». Похоронен в Москве на Красной площади.

23 октября

— 85 лет назад, к 20-й годовщине Великой Октябрьской социалистической революции, **на башнях Московского Кремля загорелись звёзды из рубинового стекла.**

24 октября

— 80 лет со дня рождения **Д.К. Асановой** (1942—1985) — советского кинорежиссёра, заслуженного деятеля искусств РСФСР, лауреата Государственной премии СССР.

25 октября

— 105 лет со дня создания **военно-революционного комитета при Петроградском Совете рабочих и солдатских депутатов.**

26 октября

— 75 лет назад с конвейера Ульяновского автомобильного завода сошли первые грузовые автомобили марки **«УАЗ»**.

27 октября

— 95 лет назад в г. Вязники (Владимирская обл.) **был заложен корпус ткацкой фабрики «Свободный пролетарий».** С 1965 года — Вязниковский льнокомбинат.

28 октября

— **День освобождения Украины от фашистских захватчиков.**

29 октября

— **День рождения комсомола.** В этот день в 1918 году на первом Всероссийском съезде рабочей и крестьянской молодёжи был основан Российский коммунистический союз молодёжи (РКСМ). С 1926 года — ВЛКСМ. Ныне — ЛКСМ.

— 100 лет назад в Москве открылся **Театр Революции**. Ныне — Московский академический театр имени Вл. Маяковского.

30 октября

— 105 лет назад **вышел первый номер газеты «Рабочий и солдат»** — печатного органа Петроградского Совета рабочих и солдатских депутатов. Ныне ежедневная газета «Вечерний Петербург».

31 октября

— 55 лет назад в ознаменование 50-летия Великой Октябрьской социалистической революции **был учреждён орден Октябрьской Революции.**

АКТУАЛЬНАЯ ИСТОРИЯ

«Прощание славянки»

Как «цивилизованная Европа» затягивала человечество в Первую мировую войну

Сто десять лет назад замечательный композитор Василий Иванович Агапкин создал один из лучших русских военных маршей, с которым солдаты России прошли все войны XX века. И сегодня «Прощание славянки» воодушевляет и вселяет мужество в души наших бойцов, противостоящих очередному агрессору. Но, возможно, не все знают, какое историческое событие побудило В.И. Агапкина создать произведение, вошедшее в золотой фонд русской музыкальной культуры.

9 октября (26 сентября по старому стилю) 1912 года началась Первая балканская война. Вступила в завершающую стадию многовековая борьба славянских народов за освобождение от османского ига. Огромный вклад в эту борьбу внесла освободительная война 1877—1878 годов, в которой русской армии довелось сыграть решающую роль. Она завершилась подписанием Сан-Стефанского мирного договора, по которому Сербия, Черногория и Румыния получили независимость, а Болгария, Босния и Герцеговина — автономию. К России отошли Южная Бессарабия и ещё ряд территорий.

Но тут в дело вмешалась «цивилизованная Европа». На Берлинском конгрессе 1878 года условия Сан-Стефанского договора были пересмотрены. Независимость Сербии, Черногории и Румынии была подтверждена, Северная Болгария стала автономным государством, а Южная Болгария (Восточная Румелия) осталась под властью султана. Босния и Герцеговина, где преобладало сербское население, оказалась под австрийской оккупацией.

Не был разрешён и македонский вопрос, превратившийся на долгие годы в одну из самых острых балканских проблем. Именно тогда, по воле так называемых великих держав, была заложена мина, которая детонировала уже в XX веке.

С той поры прошло более 30 лет. Почему же на Балканах вновь запахло порохом? Европейские державы продолжали хозяйничать в регионе, проникая в экономику и финансы малых государств, манипулируя местными элитами и играя судьбами простых людей. Но все эти годы балканские народы не прекращали борьбу за свободу и независимость.

А в это время в мире развивались процессы глобального масштаба. Противоречия между великими державами привели к формированию в Европе двух военно-политических блоков: Тройственного союза и Антанты. В обществе постепенно нарастало ощущение надвигающейся угрозы.

В 1905 году журналист и философ Д.Н. Вергун опубликовал книгу «Немецкий «Drang nach Osten» в цифрах и фактах. С картой немецких захватов на славянской земле». Проживая некоторое время в Австрии, он имел возможность познакомиться с трудами немецких учёных, в которых воспевалось превосходство «немецкой расы»: «Все дисциплины, касающиеся человека, начиная с антропогеографии и биологии до философии и социологии включительно, служат в Германии, сознательно или бессознательно… пангерманской политике». Всё это происходило при прямом покровительстве императора Вильгельма II.

Так на рубеже XIX—XX веков закладывались основы нацистской идеологии, взятой позднее на вооружение Гитлером. Больше всего Д.Н. Вергуна настораживало то, что эти расистские теории становились популярными в немецком обществе. Он предсказывал столкновение Германии с Россией в конце первого десятилетия XX века.

Об угрозе с Запада предупреждал и другой славянский деятель К.Ю. Геруц, хорват по происхождению. В начале 1905 года он выступил в печати с обращением «Слово к русским и слово к славянам»: «Восемнадцать лет живу я в России и диву даюсь той непонятной спячке, в которую погружено почти всё русское общество, равнодушное к судьбе своих будущих поколений. Как назвать общество, которое спит беспробудным сном и не потрудилось даже разобраться в том, кто — друг, кто — враг государства? Представляется мне точно воочию та недалёкая и страшная перспектива, когда полчища с Запада надвинутся на границы России и скажут ей без обиняков: «у вас, господа русские, — слишком много свежего воздуха, чистых вод и тучных полей; вы не сумели пользоваться богатствами вашей земли, так отдайте нам малую толику». И будут тут в одном лагере и англичане, и немцы, и наши новейшие платонические друзья-французы с остальной западно-европейской мелюзгой».

Единственными и самыми надёжными союзниками России в грядущей борьбе, считал Геруц, должны стать 40 млн зарубежных славян: «Всем известно изречение: Россия полезна славянам уже тем, что существует. Не будет ли вернее сказать наоборот: славяне полезны России уже тем, что существуют, и гибель славян была бы для России роковой».

В то время в русском обществе существовало два подхода к решению славянского вопроса. Последователи славянофилов по-прежнему мечтали о том, что славянский мир объединится под главенством России: «славянские ручьи сольются в русское море».

Между тем на рубеже веков в Европе зародилось новое идейно-политическое течение — неославизм, также ставившее целью объединение славян, но на иной почве. Его основателем был чех Карел Крамарж. Неославизм нашёл немало сторонников среди русской интеллигенции либерального толка. Их лидером стал философ и историк А.Л. Погодин, выдвинувший лозунг: «Равноправие всем народам России, объединение всех славян для культурной борьбы с германизмом!».

Что же касается представителей официальной России, то после поражения в войне с Японией их взоры обратились на Ближний Восток и Балканы. Славянский вопрос, на время отошедший на второй план, вновь стал актуальным для российской дипломатии.

В результате проигранной царизмом Крымской войны Россия лишилась права беспрепятственного прохода её военных судов через Босфор и Дарданеллы. Существовали ограничения и для торгового флота. А ведь именно морским путём шёл экспорт зерна, который в то время имел такое же значение, как экспорт энергоносителей в наши дни. Изменение невыгодного для России режима черноморских проливов отвечало интересам государства.

В 1908 году министр иностранных дел А.П. Извольский попытался исправить положение. Однако выбранный им для этого путь был авантюристическим и даже аморальным. В обмен на поддержку Австро-Венгрии в решении проблемы проливов он дал согласие России на аннексию Боснии и Герцеговины. Разумеется, это было сделано с одобрения Николая II. При этом правительство во главе со П.А. Столыпиным оставалось в полном неведении, поскольку вопросы внешней политики находились исключительно в компетенции императора.

Сделка Извольского с австрийским министром иностранных дел А. Эренталем, заключённая в сентябре 1908 года в Бухлау, завершилась полным провалом. Аннексия состоялась, а режим проливов остался прежним. Он мог быть изменён только с согласия всех держав, подписавших Берлинский трактат, а его не последовало. Извольский, разумеется, знал об этом, но безгранично верил в поддержку со стороны Англии и Франции. Однако не только противники из Тройственного союза, но и «друзья» по Антанте не желали укрепления позиций России в Ближневосточном регионе.

24 сентября (7 октября) Австрия официально объявила об аннексии, подчеркнув, что действует с ведома и согласия России. Одновременно Болгария провозгласила свою независимость. Достаточно раскрыть русские газеты того времени, чтобы понять чувства, охватившие публику при первом известии об аннексии. Люди самых разных политических взглядов были на удивление единодушны. На собрании С.-Петербургского славянского благотворительного общества идеолог панславизма А.А. Башмаков заявил: «Россия никогда не признает этого акта, равносильного уничтожению сербского народа, *низвержению России из круга великих держав!»*. Либеральный «Вестник Европы» писал: «В славянском мире стряслась большая беда. … С аннексией начинается австрийская захватническая политика, которой невозможно предвидеть пределов».

Независимость Болгарии была встречена с одобрением, хотя сам факт сотрудничества с австрийцами многие осуждали: Болгария «за блеском царской короны не рассмотрела предательского крючка, на который и напоролась». Не снимали вины и с России: «Мы просмотрели Болгарию… Австрия и Болгария связаны теперь незримыми узами».

О том, какое впечатление аннексия произвела на сербов, считавших Боснию и Герцеговину своей, хотя и временно отторгнутой территорией, нечего и говорить. Профессор Белградского университета Р. Кошутич задавал вопрос: «Неужели идея объединения, для которой сербское племя пролило столько крови и перенесло столько жертв, неужели эта идея теперь похоронена раз навсегда? … Не будет ли тогда и существование Сербии только вопросом времени?»

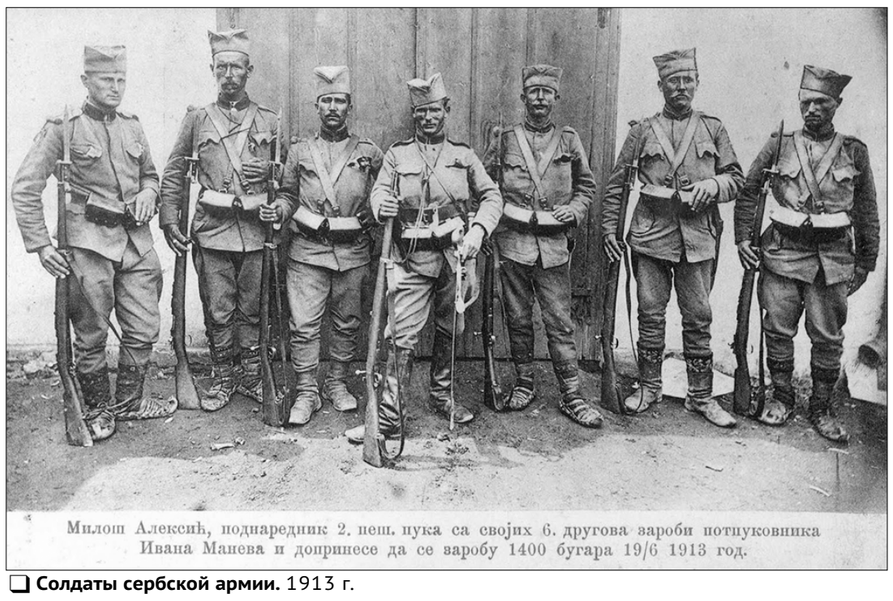

❑ **Солдаты сербской армии.** 1913 г.

В центре Белграда собралась тридцатитысячная толпа. Председатель Скупщины Л. Йованович заявил: если бы вопрос решался путём плебисцита, то народ Боснии и Герцеговины высказался бы против аннексии. Под национальными флагами с криками «Долой Австрию!» демонстранты направились к посольствам держав. Мимо российского посольства проходили в гробовом молчании, опустив голову. Многие сербы отказывались верить, что Россия дала согласие на аннексию.

Подлинные причины происшедшего были вскрыты В.И. Лениным: «…Нет ничего реакционнее, как заботы австрийцев, с одной стороны, русских черносотенцев, с другой, о «братьях-славянах». Эти «заботы» прикрывают самые подлые интриги». Ленин призвал: «Долой всякую колониальную политику, долой всю политику вмешательства и капиталистической борьбы за чужую землю, за чуждое население, за новые привилегии, за новые рынки, проливы и т.п.!». Буржуазному национализму и шовинизму большевики противопоставили лозунг «Манифеста Коммунистической партии»: «Пролетарии всех стран, соединяйтесь!».

Развязка Боснийского кризиса была драматической. Германия в ультимативной форме потребовала от России признания аннексии. Один из дипломатов так описывал создавшееся положение: «Германия оказывает на нас давление всей тяжестью своей организации и требует принятия бюловского предложения (Б. Бюлов, германский канцлер. — **Е.К.**), нож к горлу приставив. Прекрасно сознавая удобства настоящего случая, давит вовсю». Личное обращение Николая II к Вильгельму II с напоминанием о монархической солидарности успеха не имело.

В марте 1909 года обе страны оказались на грани войны. О том, как на это смотрел Николай II, можно судить по его письму к матери: «Австрийские дела продолжают причинять всем большие беспокойства. … В пятницу вечером у меня собирается Совет министров. Нужно потолковать о тех мерах, которые будет нужно принять у нас в случае войны между Австрией и Сербией, например — не позволять добровольцам ехать на войну, крепко держать газеты в руках, чтобы они не агитировали. Конечно, если на нас не нападут, то мы драться не будем. Ужас как всё это надоело и как продолжается долго — около полгода».

Расчёт на поддержку союзников по Антанте в очередной раз не оправдался. Россия была вынуждена отступить. В прессе этот провал Извольского назвали «дипломатической Цусимой».

Авторитету России в славянском мире был нанесён тяжёлый удар. Казалось, что положен конец и самому делу славянского объединения. Крамарж сокрушался: «Столько энергии затрачено, столько сильных слов наговорено и написано — а конец… Ещё раз славяне показали, что с ними нечего считаться — в критические моменты спасуют…»

Российская дипломатия решила сделать ставку на сотрудничество с лидерами неославизма. В Вену был командирован журналист В.П. Сватковский, находившийся в дружеских отношениях с Крамаржем. Официально он состоял корреспондентом С.-Петербургского телеграфного агентства, а на самом деле выполнял секретное поручение МИД. Заместитель Извольского Н.В. Чарыков наставлял Сватковского: «Передайте, пожалуйста, Крамаржу мой искренний привет. Он видит, что семя неославизма, брошенное им на русскую почву, пускает корни и крепнет, несмотря на налетевшую бурю. Она пройдёт, а начавшееся сближение славян на почве взаимного уважения к культуре, правам и интересам каждой народности будет развиваться и усиливаться». Сватковский оставался в Вене вплоть до начала Первой мировой войны, добросовестно выполняя порученное ему дело.

В начале 1912 года российской дипломатии удалось добиться прорыва на балканском направлении. Между Сербией, Болгарией, Черногорией и Грецией был заключён военно-политический союз. Это был несомненный успех, на пути к которому пришлось преодолеть противоречия, уходившие корнями в далёкое прошлое и разделявшие родственные по крови и вере народы.

Творцом Балканского союза часто называют Николая Генриховича Гартвига. Обрусевший немец, он буквально горел идеей славянского объединения (к сведению наших националистов). Официальный Петербург относился к нему скептически, а вот сербы — полюбили. За пять лет, которые Гартвиг провёл на посту русского посланника в Белграде, он снискал их глубокое уважение и доверие. Летом 1914 года, накануне войны, дипломат скоропостижно скончался: его сердце не выдержало напряжённого разговора с австрийским посланником бароном В. Гизлем. Правительство Сербии обратилось к его родным и к Николаю II с просьбой разрешить похоронить Гартвига в сербской земле. Прощание с ним превратилось в грандиозную манифестацию, в которой участвовало более 100 тыс. человек. Н.Г. Гартвиг покоится на «Новом кладбище» в Белграде, причём не в его русской части, а на аллее почётных граждан Сербии. Его именем названа одна из столичных улиц.

Между тем с Балкан приходили всё более тревожные вести. В начале сентября 1912 года в газетах появились сообщения о чудовищных истязаниях, которым подверглись мирные жители города Бераны в Черногории. Известный учёный М.М. Ковалевский писал: «Неужели… мы ради самосохранения должны молчать при виде тех неистовств, того поголовного истребления мужчин, женщин и детей одной с нами веры… печальная картина которых развёртывается перед нами чуть ли не ежедневно при чтении газет?»

Вооружённый конфликт на Балканах мог привести к большой войне, к которой Россия не была готова. К тому же в Европе мало кто верил в успех балканских союзников. Однако сами они были готовы идти до конца. Посланник в Софии А.В. Неклюдов докладывал: «С нами или без нас… они, несомненно, пойдут вперёд и напролом».

❑ **Военнослужащие армии Болгарии на захваченных турецких позициях под Андрианополем.** 1913 г.

Усилия европейской дипломатии предотвратить войну на Балканах не достигли цели. Черногория первой начала военные действия против Турции. Её поддержали Сербия, Болгария и Греция. «Балканы задымились со всех сторон», — писала русская пресса.

Журналист И. Табурно был свидетелем того, как проходила мобилизация в Сербии, и дал ей очень высокую оценку. Уже в первые три дня в армию прибыли 95% призывных, через неделю их было 98% и лишь 2% оказались больными. Такая же картина была в Болгарии.

Всё, что происходило на Балканах, находило горячий отклик в России. Даже далёкие от политики люди горячо отозвались на беду славянских братьев. Сбор средств в помощь пострадавшим от войны был организован по всей стране. Из России шли вагоны с тёплыми вещами, лекарствами и продовольствием. Русский Красный Крест ассигновал 700 тыс. рублей.

На Балканы были направлены русские врачи и сёстры милосердия. Им пришлось работать в тяжелейших полевых условиях. Корреспонденты, побывавшие на войне, рассказывали о героизме и самоотверженности русских женщин, которые не гнушались любой работы. Патриарх русской журналистики Василий Иванович Немирович-Данченко (старший брат выдающегося театрального режиссёра), которому довелось принимать участие в освободительной войне 1877—1878 годов, писал: «…если наша дипломатия, как всегда, оставит за Балканами ненависть и разочарование — русские врач и сестра своими великодушными подвигами, да, именно подвигами, сотрут их из благородной памяти народа».

Вот тогда-то, в атмосфере общенационального подъёма, и родился военный марш «Прощание славянки» композитора Агапкина.

Иностранные аналитики единодушно предсказывали победу туркам. Однако уже первые сообщения с театра военных действий опровергли прогнозы скептиков. Войска Балканского союза в короткий срок одержали ряд крупных побед, в результате которых почти вся европейская территория Турции была освобождена. Болгарскую армию остановили на подступах к Константинополю. Для этого потребовалось вмешательство всё тех же «великих держав», испугавшихся, что проливы окажутся в руках Болгарии.

В.И. Ленин высоко оценил успех балканских государств. 21 октября (3 ноября) в «Правде» появилась его статья «Новая глава всемирной истории», где он писал: «Несмотря на то, что на Балканах образовался союз монархий, а не союз республик, — несмотря на то, что осуществлён союз благодаря войне, а не благодаря революции, — несмотря на это, сделан великий шаг вперёд к разрушению остатков средневековья во всей Восточной Европе».

Блестящий успех Балканского союза окрылил поборников славянской идеи в России. 22 октября 1912 года на собрании С.-Петербургского славянского благотворительного общества один из его руководителей генерал П.Д. Паренсов (в 1879 году он стал первым военным министром Болгарии) торжественно объявил: «То, во что никто не верил, но на что твёрдо надеялись сами балканские христиане, — осуществилось: весь Балканский полуостров постепенно перешёл в руки победителей христиан, а разбитые оттоманские полчища отступили почти к стенам заветного Царьграда».

Однако цена победы была велика. За неё пришлось заплатить тысячами жизней. Русские журналисты, ставшие очевидцами тех исторических событий, были восхищены героизмом сражавшихся, их способностью выдержать любые испытания. Один из корреспондентов так описал этот ежедневный подвиг: «Нетребовательность сербского войника поразительна: обутый в жиденькие онучи, свободно пропускающие воду, одетый во что Бог послал… с мешком вещевым под боком и ружьём через плечо, он шлёпает, не унывая, по ужасной грязи македонских дорог, и никакая усталость, никакие лишения не пугают его. Спокойные и уверенные в конечном успехе, сильно подбодрённые победой в Кумановском бою, войники с поразительным самообладанием выполняли свою задачу…»

Военные успехи Балканского союза не только удивили, но и напугали правительства европейских держав. Объективно они способствовали укреплению позиций России на Балканах. Судьба славян решалась в Лондоне. Здесь в начале декабря 1912 года под председательством министра иностранных дел Великобритании Э. Грея приступила к работе конференция послов европейских держав. В России не без оснований опасались подобных мероприятий и предсказывали: «это будет повторением пощёчины, нанесённой России и всему славянству на Берлинском конгрессе». Так и вышло.

На первом же заседании было принято решение о создании автономной Албании. Таким образом Сербия была лишена выхода к Адриатике, который был ей жизненно необходим для нормального экономического развития. На стороне Сербии были практически все политические силы России. От русской дипломатии требовали твёрдости.

Конфликт достиг опасной остроты. Весной 1913 года возникла реальная угроза европейской войны. Второй раз после 1909 года мир был сохранён ценой уступок со стороны России, так и не дождавшейся поддержки от союзников по Антанте. Такой исход дипломатического сражения был воспринят защитниками славянства как тяжёлое поражение, которое назвали «дипломатическим Мукденом».

3 (16) февраля 1913 года военные действия были возобновлены. 13 марта болгарская армия взяла Адрианополь. Российское общество охватила эйфория. Журнал «Славянские известия» писал: «Путь к Константинополю очищен… вопрос о занятии союзными войсками заветного Царьграда — вопрос нескольких дней, если только это захочет допустить Европа».

В Петербурге одна за другой проходили многотысячные манифестации. Обстановка накалялась. Дело дошло до того, что 18 марта конная полиция рассеяла толпу демонстрантов, несколько человек пострадали. На следующий день в Думу был внесён запрос на имя министра внутренних дел. Правые возмущались: «Прежде… били за то, что ходили с красными флагами и пели революционные песни, теперь бьют также и за то, что поют «Боже, царя храни». Правительство обвиняли в том, что оно не защищает государственных интересов. В Петербурге началась кампания «славянских банкетов», на которых произносились зажигательные речи, раздавались призывы расправиться с врагами славянства.

В статьях, опубликованных в «Правде», В.И. Ленин указывал на опасность националистического угара, которым была охвачена значительная часть общества: «…Наши националисты ведут отчаянную азартную игру, полагаясь на силу и богатство двух держав тройственного соглашения (Англия и Франция) и на то, что «Европа» не захочет всеобщей войны из-за проливов или «округления» «наших» земель за счёт азиатской Турции». Вождь пролетариата разоблачил лицемерную заботу о братьях-славянах, демонстрируемую политиками всех мастей: «Они говорят пышные слова о «святой борьбе за независимость» народов, а сами хладнокровнейшим образом играют жизнью миллионов, толкая народы на бойню ради прибылей кучки купцов и промышленников».

Националистическая пропаганда в конце концов достигла цели. Общество постепенно приучалось к мысли о неотвратимости большой войны. То, что в 1908—1910 годах произносилось со страхом, в 1912—1913 годах воспринималось как неизбежное.

Лондонский мирный договор, подписанный 17 (30) мая 1913 года, заложил мину под Балканский союз. Черногорию принудили оставить г. Скутари, завоёванный ценой кровопролитных боёв. Греция не получила обещанных ей островов в Эгейском море. Правительства государств, обделённых при подведении итогов войны, в поисках компенсаций устремили взгляды на Македонию, хотя по предварительному соглашению большая её часть должна была отойти к Болгарии. Таким образом, «великие державы», напуганные мощью объединённого славянства, сделали всё, чтобы посеять раздор в стане победителей.

В самом начале войны в статье «Балканские народы и европейская дипломатия» Ленин предупреждал: «Ничего, кроме поддержки гнилья и застоя, кроме бюрократических помех свободе, не несёт Балканам даже самая «либеральная» буржуазная Европа… Именно «Европа» мешает установлению федеративной балканской республики».

Прошло совсем немного времени, и над Балканами снова стали сгущаться тучи. Попытки российской дипломатии сохранить Балканский союз не имели успеха. Не помогло и личное обращение Николая II к монархам Сербии и Болгарии.

16 (29) июня 1913 года началась Вторая балканская война. На этот раз Болгария выступила против своих недавних союзников, к которым присоединились Турция и Румыния. Спустя месяц она признала своё поражение. По Бухарестскому договору Болгария лишилась большей части завоёванных ранее территорий, включая Адрианополь.

Итоги Балканских войн существенно повлияли на соотношение сил в Европе. России в целом удалось сохранить свои позиции на Балканах. Расширившая свою территорию Сербия, как союзник, приобрела больший вес. Важным достижением стал переход Румынии на сторону Антанты. В то же время ослабленная Болгария оказалась в зоне влияния Тройственного союза. Распад Балканского союза стал трагедией для народов полуострова. Ослабив славянство, он приблизил мировую схватку.

Современные заказные пропагандисты любят вспоминать о том, что в двух мировых войнах Болгария выступила на стороне Германии. С. Михеев (из команды В. Соловьёва) злорадно вопрошает: «А где же братушки, где хвалёная дружба?» И невдомёк ему, что есть разница между народом и «хозяевами жизни», независимо от того, в какой стране они живут. Одно дело болгарский царь Фердинанд, представитель немецкой династии Кобургов и соответственно ставленник Германии, а другое — болгарский работяга, помнящий добро.

Действительно, в ходе Первой мировой войны русские и болгары, волею «великих держав», оказались противниками на Салоникском (Македонском) фронте. Однако всё было не так однозначно. В Российском государственном военно-историческом архиве хранятся документы, в том числе агентурные донесения и протоколы допросов пленных болгар, из которых следует, что очень многие нижние чины болгарской армии, а иногда и офицеры, не хотели сражаться с русскими: «На Македонском фронте болгарские солдаты дезертируют ежедневно. На разведку солдат не посылают, т.к. большая часть разведчиков не возвращается. … В побегах содействует солдатам местное население. … Все болгары против войны с Россией, но русофильская пропаганда подавляется суровыми мерами». Таких свидетельств много. Но откуда об этом может знать г-н Михеев с его «ржавой логикой», если, по его собственному заявлению, он «книжек не читает» и вообще «старается думать меньше и не часто» (вечерний эфир «Вести FM» 27 сентября с. г.).

Современная Россия попрощалась с влиянием в славянском мире, да и не только там. Упорное стремление официальных пропагандистов противопоставить русских родственным им народам поражает. Эти деятели при всяком удобном случае цитируют Александра III: у России, мол, нет других союзников, кроме её армии и флота (забывая даже о Белоруссии и Сербии). И кого мы должны благодарить за этот геополитический провал?

А как поступали лидеры СССР, к примеру ненавистный нашим идейным противникам И.В. Сталин? 10 августа 1941 года, в самое трудное время, когда враг рвался к Москве, там состоялся всеславянский митинг, в котором приняли участие известные политические и общественные деятели: белорусы, украинцы, чехи, сербы, черногорцы, хорваты, словенцы, болгары. Было принято обращение: «Братья, угнетённые славяне! Враг коварен и силён. Но, соединённые вместе, мы во сто крат сильнее его. Народы Советского Союза и его Красная Армия с нами. С нами все демократические страны, с нами всё передовое человечество. Вставайте на освободительную войну против гитлеризма!» Этот призыв был услышан. Победа была одержана.

Вспомним же завет Владимира Ильича Ленина: «Старому миру, миру национального угнетения, национальной грызни или национального обособления, рабочие противопоставляют новый мир единства трудящихся всех наций».

Елена КОСТРИКОВА,
доктор исторических наук.

К 80-летию Сталинградской битвы

«Сталинградский дневник» Симонова

(Продолжение. Начало в № 88—112)

Где-то в районе Сталинграда

…Уже целых двадцать дней сентября жесточайшие бои шли на самом берегу Волги, точно на том месте, где теперь возведена Волжская ГЭС. Здесь, на северной окраине Сталинграда, враг был остановлен после того, как гитлеровский танковый корпус с армадой пикировщиков, проложив себе путь от Дона к Волге, едва не ворвался на знаменитый Сталинградский тракторный завод. У противника господствовала полнейшая уверенность в обречённости Красной Армии. Ещё бы! Ведь вся военная история не знает примеров стойкой обороны перед такой широкой водной преградой, какой была Волга.

Сколько можно было окинуть взглядом, берег Волги, овраги, крутые склоны берегов Мокрой и Сухой Мечёток, все позиции батальонов 124-й бригады пестрели многоцветными листовками ведомства Геббельса. «Памятки», «пропуска» нацистских пропагандистов психологически упирали в разных словосочетаниях на одно и то же: «Не надейтесь, никто вас не выручит. Всех утопим в Волге. Англичане в Дюнкерке были умнее вас. Они быстро убрались из Франции к себе на острова». Ко всем этим страшилкам добавлялись изображения разного рода «клещей» и «удавок» для защитников Сталинграда.

По единственному в 124-й бригаде политотдельскому приёмнику ночами принимали сводки Совинформбюро, а затем их от руки переписывали работники политотдела, чтобы утром сообщить бойцам в окопах. В этих сводках, которыми жила вся страна, изо дня в день сдержанно повторялись сообщения о боях под Сталинградом. И не больше того. Эта безвестность, безымянность их борьбы терзали людей больше врага. Великой нуждой были моральная поддержка, ободрение стремительно таявших рот, батальонов, сражавшихся у самого берега Волги!

Очерки Константина Симонова

И вот в «Красной звезде» чередой пошли сталинградские очерки Константина Симонова, которые дополнялись снимками фотокорреспондента газеты Виктора Тёмина. Это происходило в бригаде полковника С.Ф. Горохова. Съёмки красноармейцев, командиров и политработников производились в расположении рот только первого эшелона, а то и в боевом охранении. Серия опубликованных фотографий имела объединяющий их заголовок «Героические защитники Сталинграда». Сколько же они доставили так необходимой тогда человеческой радости и гордости фронтовикам!

Вначале, 18 сентября 1942 года, вышел очерк «Бой на окраине». Неделю спустя «Красная звезда» опубликовала «Дни и ночи». В этих корреспонденциях впервые сообщалось о боях в самом Сталинграде. Наконец, в центральной печати появился большой и конкретный материал об активной обороне на берегу Волги в самом Сталинграде.

Очерк «Бой на окраине» передавал ощущение огромного накала борьбы в сражавшемся городе. Симонова захватила, окрылила атмосфера сплочённости, непоколебимой уверенности в своих силах, духовного подъёма, которую во многих проявлениях он ощущал, находясь в батальоне Ткаленко. И не ошибся! С того первого боя и до конца оборонительных боёв на Волге этот батальон гороховской бригады удерживал посёлок Рынок — самый северный край огненной черты обороны города. Никто его не подменял, на отдых не отводил. И так — целых двадцать недель! А через месяц после окончания боёв в Сталинграде «Красная звезда» опубликовала завершающий очерк «Зимой сорок третьего…»

Весь цикл Симонов назвал своим «Сталинградским дневником». В цикле этих сталинградских очерков писатель и журналист обратился к событиям, связанным с боевыми действиями в сталинградской обороне 124-й отдельной стрелковой бригады, к встреченным им там людям, к их пониманию своего воинского долга, к их настроению не просто не пустить фрица, а бить его и победить, обязательно победить — здесь, на своём гороховском рубеже.

В бригаде Горохова Константин Симонов появился нежданно-негаданно. На позиции близ Тракторного завода он прибыл в составе группы журналистов «Красной звезды», которую лично возглавлял ответственный редактор «Красной звезды» Д.И. Ортенберг (Вадимов). Это счастливое обстоятельство сокращало пространство и время. В журналистскую группу предусмотрительно включили и Василия Коротеева, в недавнем прошлом секретаря Сталинградского обкома комсомола, знавшего город не понаслышке.

«Десант» «Звёздочки» смог накоротке побывать во фронтовом и армейском штабах. Журналисты разузнали там общую обстановку. А чтобы вникнуть в боевые дела, они нацелились побывать непосредственно в войсках, ведущих боевые действия в первой линии. Им назвали бригаду полковника Горохова. Расстояние в семнадцать километров от центра города до Тракторного на северной окраине через пожарища и развалины группа журналистов «Красной звезды» с помощью Коротеева преодолела по тем временам быстро. А уж оттуда было рукой подать до командного и наблюдательного пунктов бригады полковника Горохова. Так на самой северной окраине Сталинграда, в районе Тракторного завода и посёлка Рынок, состоялась первая встреча батальонного комиссара К.М. Симонова с гороховцами.

Московские журналисты с помощью В. Коротеева в заводском районе, в посёлках, на переправах ориентировались уверенно, бывало, обходились и без сопровождающих. Симонов встречался с танкостроителями, ремонтниками, ополченцами Тракторного завода. Побывал на борту канонерской лодки «Усыскин». Четыре дня Константин Михайлович пробыл на передовой, знакомясь с людьми, собирая материалы.

Летописцы бригады Горохова

Константин Симонов и Виктор Тёмин стали единственными летописцами гороховцев за все пять месяцев — целых двадцать недель бессменных боёв 124-й бригады на волжском берегу на северной окраине Сталинграда. Но какими!

В бригаде Горохова К. Симонов и его верный спутник фотокорреспондент В. Тёмин чаще всего бывали в стрелковом батальоне Вадима Ткаленко. Передний край батальона одновременно являлся самым дальним оголённым флангом Сталинградского фронта, а внутри фронта — флангом 62-й армии. За спиной, в тылу батальона, имелось более двух километров водного пространства Волги и Ахтубы. С юга соседями были батальоны бригады. С запада и севера нависали гитлеровцы.

Как мы уже рассказывали выше, первое испытание огнём и кровью пехотинцы, артиллеристы бригады и стрелкового батальона Ткаленко держали в тяжёлом бою с частями лучшей в 6-й армии танковой дивизии врага. 16-я танковая дивизия покоряла Бельгию, участвовала в походе на Балканы. Перед летним наступлением её перевооружили более мощными танками. Тщеславие солдат дивизии подстегнули присвоением наименования «гренадеры». Враг был несравненно сильнее в танках и авиации.

Первый бой батальона получился очень тяжёлым, кровопролитным. И всё же роты Петра Кашкина и Степана Бондаренко потеснили противника подальше от завода. Были очищены от врага два прибрежных заводских посёлка — Спартановка и Рынок. Эти роты да ещё батарея истребителей танков и миномётчики лейтенантов Локтева и Юмашева составляли авангард сил того самого батальона, оборонявшего северную окраину Сталинграда, о котором всю жизнь помнил и похвально отзывался Константин Симонов.

Отбитые у врага населённые пункты и устья притоков Волги — речушек Мокрая Мечётка и Сухая Мечётка — батальон удерживал весь период обороны. На круче берега Волги оборудовали передний край обороны. Ломы зазвенели, лопаты ломались на фортификационных работах в тысячелетиями спрессованной, никогда не паханной земле приречной террасы.

Константин Симонов узнал, что батальоном, вросшим здесь в неподатливую, но родную сталинградскую землю, командовал двадцатитрёхлетний старший лейтенант Вадим Ткаленко. Журналист также выяснил, что комбат уже имел фронтовой опыт. Наградное представление к ордену Ленина на лейтенанта Ткаленко имело пометку: «посмертно». После первых боёв в Сталинграде бригадная парткомиссия приняла комбата кандидатом в члены ВКП(б).

Начальником штаба в батальон назначили выпускника физмата Московского государственного университета Андрея Семашко. Рано потерявший отца, он воспитывался под влиянием семьи своего дяди, первого наркома здравоохранения нашей страны.

Красноармейцы в батальоне подобрались в основном двадцатилетние — амурские, кокчетавские, акмолинские хлеборобы. Более половины из них по году-полтора послужили в дальневосточных частях Красной Армии. Рядом с дальневосточниками новобранцы ловчее овладевали солдатским делом. Командирами, политруками пришли школьные учителя. Взводами командовали выпускники краткосрочных училищ и курсов. По возрасту из них мало кто был старше красноармейцев. Коммунисты с двадцатых годов Влас Макаренко и Иван Ершов, призванные в армию по партийной мобилизации, стали политическими вожаками восьмисот человек, объединённых в воинском коллективе батальона.

Константин Симонов вывел старшего лейтенант Вадима Ткаленко одним из центральных героев очерка «Бой на окраине». Но не только. С него же написаны некоторые внешние приметы и черты характера капитана Сабурова для повести «Дни и ночи», к подготовке которой, по воспоминаниям самого Симонова, он исподволь приступил, находясь осенью 1942-го на командном пункте 124-й бригады в подвале недостроенного здания (после войны — Дворец культуры Волгоградского тракторного завода).

Ткаленко был высокого роста, немного сутулился. Носил усы с хорошо смотревшимися ладными завитками. Не только батальон, но и вся гороховская бригада в усах комбата примечала сходство с Чапаевым — по кинофильму в чудесном исполнении артиста Бабочкина. В бригаде его и прозвали Чапаем. Симонов не знал об этом. Его первым впечатлением было: чем-то похож на Горького в молодости. Со временем и Симонов принял сравнение с Чапаем. Но приметы Вадима Ткаленко приберёг для будущего.

На первой же странице повести «Дни и ночи» автор описывает своего главного героя Сабурова—Ткаленко: «Очень большой и казавшийся, несмотря на свои могучие плечи, всё-таки слишком высоким, он своей огромной, сутуловатой фигурой, простым и строгим лицом чем-то неуловимо напоминал молодого Горького». А командира роты в этом же батальоне Степана Бондаренко все нарекли «декабристом» за его внушительные бакенбарды на молодом, мужественном лице. Тут и сам Константин Симонов в очерке «Бой на окраине» засвидетельствовал это общественное прозвище.

Есть и ещё интересные приметы происхождения образа Сабурова. В повести «Дни и ночи» корреспондент столичной газеты Авдеев с комиссаром Ваниным идут в роту Гордиенко на передний край. Там Авдеев выпускает несколько очередей из пулемёта в сторону немцев, на что противник немедленно ответил залпами из миномётов. Разрывы мин были довольно близко. Два осколка на излёте попали в лежавшую донышком кверху фуражку корреспондента. Командир отделения Конюков с лукавинкой говорит об этом происшествии: «Они её, как целиться стали, сняли и вот положили. А немец, аккурат, как яиц в лукошко, туда осколков насыпал».

И сам комбриг Горохов, и комбат Ткаленко, и комроты Бондаренко, и комиссар бригады Греков были свидетелями подобной перестрелки и сопутствующих этому обстоятельств с участием самого Константина Симонова. Только с двумя небольшими поправками. Симонов вёл огонь не из пулемёта «Максим», а из трофейного немецкого МГ-42, установленного на самодельной турели для стрельбы по немецким самолётам. Вряд ли немцы открыли миномётный огонь только из-за этих пулемётных очередей. Скорее всего они среагировали на появление большой группы людей в командирской форме и снаряжении. Ведь только один фотокорреспондент Тёмин был одет в полевое обмундирование. Симонов, Ортенберг и Коротеев были в довоенных фуражках с красными околышками и блестящими козырьками. Да и фуражка оказалась подставленной под осколки не по доброй воле её владельца, а потому, что пулемётчики и сам комбриг Горохов уж очень энергично подтолкнули Симонова в окопчик, когда тот отстал от всех и любопытствовал, где ложатся мины.

Комбат Вадим Ткаленко переживал в то время больше всех: не хватало только, чтобы в расположении его батальона что-нибудь произошло с такими высокими московскими гостями. И он, рослый, сутуловатый, стоял у стенки, не зная, что ему предпринять. Он так и не прыгнул в окоп. А когда все укрылись, прилёг для порядка, вытянувшись вдоль заборчика из камня-дикаря.

И ещё одно ткаленковское обнаруживает писатель в своём Сабурове. Рядом с ним часто появляется начальник штаба лейтенант Масленников с румяным, оживлённым мальчишеским лицом, который все поручения комбата выполняет с особой аккуратностью и тщательностью. Ну, конечно же, это Андрей Семашко — начальник штаба батальона Ткаленко, искренне преданный своему комбату. Старательно утверждая свою репутацию заправского военного, он и в самые тяжёлые периоды боёв обращался к комбату по-военному: «Разрешите сверить часы», «Разрешите идти». Константин Симонов в одном из своих интервью рассказывал: «…В Сталинграде я встретил очень славного мальчика — лейтенанта Семашко… Я описал его отношения с командиром батальона… Семашко был совсем юный. Он был привязан к Ткаленко… Храбрый, прекрасный начальник штаба батальона. Но я его погубил в «Днях и ночах». На самом же деле он там, в Сталинграде, остался жив. А погиб под Смоленском в сорок третьем году…»

«Научные работники»

Андрей Семашко — выпускник физмата Московского госуниверситета имени М.В. Ломоносова. Он хорошо учился, был старостой, комсоргом, выполнял обязанности старшины роты в группе, входившей в военный поток. Известие о начале войны застало его в ходе сдачи госэкзаменов. А 25 июня 1941 года Андрей добровольно ушёл на фронт. До 124-й стрелковой бригады ему довелось воевать на Западном фронте — на Смоленщине, под Москвой.

Ветеран Виктор Прокофьевич Галушко, бывший начальник химслужбы бригады, так описывал Семашко: «Внешне Андрей не очень был похож на военного. Он очень аккуратен, подтянут, строен. Но всё это как-то не по-военному. У него нет той особой офицерской лихости. …И всё же Семашко отличный командир. Исполнительный и очень требовательный. Быстрый, с хорошей военной подготовкой, большими знаниями и широкой эрудицией. Его приказы прежде всего убедительны. Их нельзя не выполнить именно поэтому».

Начальник штаба бригады подполковник П.В. Черноус таких, как Семашко, Пичугин (начинж бригады), Галушко, с лёгкой иронией именовал «научными работниками». «Прежде всего имелся в виду наш недостаточно военный внешний вид, недостаток выправки, — вспоминал Галушко. — В гимнастёрке мы себя чувствовали временно, только по необходимости. Нас сближало то, что, имея право на бронь, мы добровольно пошли на фронт».

Андрей Семашко в период формирования бригады, а затем в Сталинграде и на Калининском фронте запомнился сослуживцам как очень скромный, душевный, но при этом мужественный и волевой человек. В.Я. Ткаленко вспоминал о нём: «Дорогой, душевный, милый, всеми уважаемый и любимый человек. Грамотный, очень начитан, высоко эрудированный. Порученную работу он всегда доводил до конца и с большой точностью и пунктуальностью. …В бою был смел и отважен, но с умом. Лишнего риска не допускал. Документы ведения боя, карта — всё находилось в идеальном порядке. Знание положения дел — исключительное».

Андрей любил и хорошо знал искусство, литературу. Очень любил необычные формы в искусстве, например, картины Чурлёниса, его попытки сблизить живопись с музыкой. Андрей очень любил и понимал писателя Александра Грина, музыку Рахманинова, Скрябина. Как вспоминал Жалель Есергепов, командир роты в батальоне Ткаленко, Семашко даже в Сталинграде в относительно спокойные дни любил помечтать, поговорить о науке, литературе, театре.

«…Бесхитростный, мягкий, чистейшей души человек — это правильно и хорошо сказано о Семашко, — отмечал В.П. Галушко. — Это и есть Андрей, но только одна его сторона. Вторая — железная, беспощадная логика учёного. …Это был вполне сформировавшийся молодой учёный. Прекрасная теоретическая подготовка, жадность к знаниям, большая эрудиция, очень высокая культура. Яркая личность. Я никогда не видел его незанятым. Он постоянно что-то проверял, организовывал, улучшал. Был очень требовательным начштаба. Но при этом я никогда не слышал, чтобы он в разговоре с подчинёнными повысил голос. Сам говорил коротко, по существу».

Редакторская виза ставилась на передовой

В беседах с бойцами гороховского батальона Константин Симонов уяснил, как внезапное появление 124-й бригады и незамедлительный переход её частей в наступление застигли врасплох самоуверенных «гренадеров». Их оттеснили от стен завода-танкостроителя и выбили из двух прибрежных посёлков. Кажется, уже сам журналист видел, как к исходу светлого времени, что называется, из-под закатного солнца, резервный батальон немецкой дивизии на танках и бронетранспортёрах врезался в боевые порядки измотанных боем стрелковых рот Степана Бонадаренко и Петра Кашкина. Танковый удар застиг наших пехотинцев на ровном, как стол, картофельном поле. Окопаться время не позволяло. Батальон понёс чувствительный урон. Через десять дней его пополнили рабочими Тракторного завода. А тогда обошлись наличными силами. За ночь дали людям малость прийти в себя. Накормили. Подали боеприпасы. Батальону на подмогу выделили пять танков. Ранним утром внезапно ударили по заспавшемуся охранению противника. Вражеских солдат выбили из посёлка или уничтожили.

По мере сближения с людьми у Симонова складывалось точное знание фактов. Мотаясь по подразделениям и частям, Симонов всегда пробивался и на командный пункт бригады и группы войск под командованием Горохова. Надо было сопоставить то, что видел сам, с тем, что знают в штабе и политотделе. Московские журналисты «Красной звезды» трудились и днём, и ночью. Редакторская виза «в печать» ставилась здесь же, в районе боевых действий. Рукописные страницы от Симонова шли Ортенбергу, а от него к рядом сидящей телеграфистке. Тогда были переданы в Москву очерки, сначала «Бой на окраине», а неделей позже — «Дни и ночи». Телеграфисток узла связи поторапливать не требовалось. Они чуяли необычность передаваемого в газету материала, в котором впервые упоминалось о боях в самом городе. До того времени, в первой половине сентября, сообщалось только о боях в районе Сталинграда — южнее, севернее, западнее города.

Читатели очерка «Дни и ночи» дивились приметливости корреспондентского взгляда Симонова. Немногословно переданы подробности развития событий в городе, на заводе, в поселениях, поведение жителей во времянках по балкам, оврагам, впечатление от увиденного на командном и наблюдательных пунктах воюющей части, в покинутых квартирах заводчан — всё это было очень сходно с действительным обликом города на исходе первого месяца его обороны гороховскими частями:

«Самоходный паром, на котором мы переезжали, был перегружен. На нём было пять машин с боеприпасами, рота красноармейцев. Паром шёл под прикрытием дымовых завес (вечерело). Переправа казалась долгой. Пристань, крутой подъём в гору… Ночь. Мы почти на ощупь едем на разбитом газике из штаба к одному из командных пунктов. Из ворот выезжают скрипучие подводы, гружённые хлебом… Город живёт…

Утро. Над головой ровный голубой квадрат неба. В одном из недостроенных заводских зданий расположился штаб бригады. Улица, на север уходящая в сторону немцев, простреливается вдоль миномётным огнём… Под прикрытием обломка стены стоит автоматчик, показывая место, где улица спускается под уклон и где можно переходить невидимо для немцев, не обнаруживая расположение штаба.

Уже совсем светло. Солнечный день. Время близится к полудню. Мы сидим на наблюдательном пункте в мягких плюшевых креслах, потому что НП расположен на пятом этаже одного дома, в хорошо обставленной инженерской квартире. На полу стоят снятые с подоконников горшки с цветами, на подоконнике укреплена стереотруба. Впрочем, стереотруба здесь для более дальнего наблюдения — так называемые передовые позиции отсюда видны простым глазом.

Вот вдоль крайних домов посёлка идут немецкие машины, вот проскочил мотоциклист, вот идут пешие немцы. Несколько разрывов наших мин. Одна машина останавливается посреди улицы, другая, заметавшись, прижимается к домам посёлка. Сейчас же с ответным завыванием, через головы, куда-то в соседний дом ударяет немецкая мина.

Я отхожу от окна к стоящему посреди комнаты столу. На нём в вазочке засохшие цветы, книжки, ученические тетрадки. Как и во многих других домах, здесь жизнь внезапно оборвалась…»

Очерк передавал ощущение огромного накала борьбы в сражавшемся городе. Писатель разглядел крепнувшую героику и боевую славу защитников города.

Симонова захватила, окрылила атмосфера сплочённости, непоколебимой уверенности в своих силах, духовного подъёма, которую во многих проявлениях он ощущал, находясь в батальоне Ткаленко. И не ошибся! По мере знакомства с воинами 124-й бригады Симонов находил точные слова для своих сталинградских очерков. Эти слова и интонации передавали ощущение огромного накала борьбы в сражавшемся городе. Симонов разглядел крепнувшую героику и боевую славу защитников города. Он был наполнен желанием сказать читателям «Красной звезды» мужественную правду, звать их к стойкости, порадовать примерами воинской сталинградской доблести. Непобедимую стойкость обороны на Волге создавали люди. «За Волгой для нас земли нет!» — эти слова приобрели здесь, у Горохова, огромную силу потому, что были не только обращённым ко всем призывом, но и собственным решением каждого, с кем встречался и беседовал писатель.

Об этом высказывание Симонова в очерке «Зимой сорок третьего…»: «Все помыслы и душевные силы людей были направлены на одну, казалось бы, маленькую, но на самом деле великую задачу — отстоять от немцев… деревеньку Рынок. Это было задачей жизни… У себя на фронте в один километр они хотели во что бы то ни стало добиться и добивались победы по-солдатски, по-русски, не мудрствуя лукаво… Здесь они хотели победить».

Сильные духом

Спустя много лет после войны писатель Симонов вспоминал о необыкновенном чувстве тревоги и тягостности, охватившем его, когда он ехал в объятый огнём Сталинград: «В критической своей точке Сталинград был для меня символом крайней опасности. Запомнился очень печальный вечер на Эльтоне, проведённый перед тем, как двинуться в Сталинград. Было отчаянное ощущение загнанности на край света». Таким было начало Сталинградского дневника Константина Симонова. В заключительном очерке дневника «Зимой сорок третьего…» Симонов свидетельствует, что душевное спокойствие и уверенность вернулись к нему только с прибытием в батальон, оборонявший северную окраину Сталинграда. Тот батальон был из состава 124-й стрелковой бригады полковника Горохова.

Фронтовику Константину Симонову было важно ясно выразить, что именно сила духа, а не численный перевес, техника или военная премудрость — то главное, что стало основой нашей победы в Сталинграде. И сказал он об этом просто и мудро, как итоговый вывод, обобщение записей впечатлений в Сталинградском дневнике: «Сила духа не только в том, чтобы ежечасно быть готовым отдать жизнь за Родину, но и в том, чтобы при общем тяжёлом положении не дать себе душевно потеряться перед врагом». Именно это великое свойство души русского, советского бойца и офицера и привлекло Константина Симонова в гороховцах.

И ещё один сталинградец-гороховец навсегда запал в душу писателя. 31 марта 1971 года «Литературная газета» (во второй день работы XXIV съезда КПСС) опубликовала очерк Константина Симонова «Комиссары». В нём он писал: «Зимой 1963 года, в Волгограде, в двадцатую годовщину Сталинградской битвы, среди приехавших на годовщину ветеранов я увидел высокого смуглого моложавого генерал-лейтенанта. Лицо его мне показалось очень знакомым, но в первые минуты я никак не мог вспомнить: где я его видел? И вдруг вспомнил: здесь же, неподалёку, в нескольких километрах отсюда и видел! Только был он тогда не генерал-лейтенант, а батальонный комиссар Греков.

Бригада, или, как её чаще называли, группа полковника Сергея Фёдоровича Горохова дралась с немцами на самой северной окраине Сталинграда, в районе Тракторного завода и посёлка Рынок, а Владимир Александрович был тогда комиссаром бригады — молодой, подвижный, стройный, чернявый, похожий чем-то на Григория Мелехова, каким я его себе мысленно представлял. И даже где-то осталась его тогдашняя фотография вместе с командиром бригады Гороховым на их наблюдательном пункте, в одном из крайних домов посёлка Тракторного завода. А потом мы ходили с ним в батальон к старшему лейтенанту Вадиму Ткаленко, а потом пробирались в роту по узкой тропочке под прикрытием крутого откоса волжского берега. И когда я потом писал повесть «Дни и ночи» о тех днях в Сталинграде, я часто вспоминал и Горохова, и Грекова, и Ткаленко. Не будь тех встреч с ними на том клочке волжского берега, который они, окружённые со всех сторон, так до конца и не отдали немцам, не было бы и книги».

А встретившись через двадцать лет, мы пошли с Грековым туда, где он воевал вместе со своими товарищами, и целый день лазали по берегу, и он узнавал то одно место, то другое, то один НП, то другой, то третий, то вдруг видел под снегом очертания ямы, где когда-то была ротная землянка, в которую угодило прямое попадание, то вдруг останавливался и вспоминал людей своей бригады, погибших вот здесь, на этом самом месте, и вот здесь — в другом и в третьем. Вспоминал имена и фамилии и особенности характеров этих давно погибших людей. Вспоминал с такой точностью, как будто и не прошло двадцати лет. <…> И, наверное, нет цепче памяти, чем память о том клочке земли, на котором стоял насмерть! Мы не раз после этого встречались с Грековым совсем в других местах — в Белорусском округе, где он служил, но у меня было такое ощущение, что, где бы он ни служил, он всюду возит с собой в душе и в памяти тот клочок сталинградского берега и тех людей, чьим комиссаром он был тогда».

Алексей ШАХОВ,
кандидат исторических наук.

(Продолжение следует)

❑ **На узле связи в Сталинграде. К. М. Симонов заканчивает очерк «Бой на окраине», текст редактирует Д.И. Ортенберг, телеграфистка ведёт его передачу в Москву. Очерк напечатан в «Красной звезде» 18 сентября 1942 г.**

❑ **Командир 2-го стрелкового батальона 124-й бригады старший лейтенант Вадим Ткаленко** *(справа)*. **Один из главных героев очерка К. М. Симонова «Бой на окраине». От «Чапая», как Ткаленко называли в батальоне, Симоновым позаимствованы некоторые внешние приметы и черты характера капитана Сабурова в повести «Дни и ночи». Слева — комиссар батальона, старший политрук коммунист Иван Ершов.**

БЕЛОРУССКИЙ ПРИМЕР

Неизгладимый след

Участники автопоезда «#Беларусь. Молодёжь. Традиции» на днях посетили мемориал в Красном Береге Жлобинского района Гомельской области, сообщает корреспондент БЕЛТА.

Этот патриотический проект нацелен на сохранение исторической памяти, историко-культурного наследия Белоруссии, а также на укрепление института семьи и поддержку традиционных семейных ценностей. Его участниками стали 30 молодых семей из разных уголков республики.

Стартовавший 14 октября в Полоцке автопоезд объединил врачей, педагогов, предпринимателей, поваров, ветеринаров, представителей других профессий. За неделю молодые семьи проехали все области Белоруссии, финишировав в городе-герое Минске. Они фактически заново открывали для себя родную страну, проникнувшись её историей и культурой. Всего, по словам руководителя автопоезда Анастасии Бедулиной, на пути было порядка 20 остановок, и каждая оставила неизгладимый след.

В Жлобинском районе, например, молодые семьи минутой молчания почтили память детей — жертв страшного лихолетья. Мемориальный комплекс в Красном Береге символизирует детские мечты и надежды, которые жестоко оборвала война. Экскурсоводы напомнили, как тяжело достались советскому народу Великая Победа, свобода и независимость. К памятнику одинокой истощённой девочки-подростка легли алые гвоздики, венок.

Участники автопоезда, узнав о «мёртвом школьном классе», не скрывали слёз, когда им поведали трагическую историю 15-летней девочки Кати Сусаниной, попавшей в гитлеровские застенки. С детской непосредственностью и болью в свой последний день рождения она описала все страхи и ужасы, которые выпали на её долю за недолгую жизнь. Она просила отца Петра Сусанина отомстить за погубленные фашистами жизни: мамину и свою. Адресат так и не получил письмо-завет дочери, он погиб летом 1944-го.

Супруги Мария и Сергей Ромашкины из Орши недавно отметили 7-летие семейной жизни. Экскурсию по родной Белоруссии считают подарком для себя. «Мы благодарны организаторам за возможность больше узнать об истории и традициях нашей страны. Впечатлений получили на годы вперёд. В таких местах просто невозможно оставаться равнодушными», — поделились они.

Фото **Сергея ХОЛОДИЛИНА.**

МЕЖДУНАРОДНОЕ ОБОЗРЕНИЕ

Сценаристы вражды

Возобновление гражданской войны в Эфиопии отражает растущее соперничество за ресурсы Африки. С этим же связаны контакты Вашингтона с Египтом и Суданом.

Барабаны войны

Буржуазные пропагандисты любят пугать обывателя «преступлениями коммунизма». Жонглируя фактами, они добиваются, чтобы левая альтернатива прочно ассоциировалась с террором, голодом, отсутствием прав человека. Их ретивость подстёгивает стремление замаскировать злодеяния самого капитализма. Причём это не высосанные из пальца измышления, а то, что происходит прямо сейчас в разных уголках планеты. «Чёрную книгу капитализма» можно дополнять ежедневно, каждый год выпуская по нескольку увесистых томов.

Стабильным поставщиком информации для этого гипотетического (но очень нужного!) труда является Африка. Жадность капитала, веками выкачивавшего из неё богатства, стравливавшего друг с другом народы, превратила материк в беднейший регион и арену конфликтов. По оценкам энциклопедии «Британника», из восьми самых кровавых войн XXI века три произошли в Африке. Это Вторая конголезская война, конфликт в суданском Дарфуре и противостояние с исламистами в Западной Африке. Каждая из войн унесла сотни тысяч жителей, привела к появлению миллионов беженцев.

Этот список рискует пополнить Эфиопия, где два года продолжаются ожесточённые столкновения. Их корни уходят в 2018 год, когда власти лишился Народный фронт освобождения Тыграя (НФОТ). Сыграв решающую роль в поддержанном Западом свержении левого правительства Менгисту Хайле Мариама, с тех пор он руководил многонациональной страной. Представляя далеко не самую крупную этническую группу 120-миллионной Эфиопии (численность народа тыграй — около 6 млн человек), НФОТ ловко совмещал подачки этническим элитам с жёсткими репрессиями.

Вскоре после смерти искушённого в интригах премьер-министра Эфиопии и главы НФОТ Мелеса Зенауи страну охватили протесты и межнациональные конфликты. На этой волне к власти пришёл Абий Ахмед, взявший курс на централизацию. Потеря рычагов влияния подтолкнула тыграйские элиты к мятежу. Они отказались подчиняться и в ноябре 2020 года атаковали базы правительственных сил. Началась гражданская война, с переменным успехом продолжавшаяся больше года. В конце концов НФОТ, грозившийся захватить столицу страны — Аддис-Абебу, — был отброшен в родной штат.

Но полностью разгромить мятежников правительство не решилось — во многом из-за давления Запада. Оно объявило гуманитарное перемирие, между сторонами конфликта прошла серия встреч. Было очевидно, однако, что при первом удобном случае НФОТ попытается взять реванш. Так оно и вышло. Сначала власти Тыграя во главе с Дебреционом Гебремикаэлем отвергли мирную инициативу Африканского союза. По их требованиям переговоры должны были проходить под эгидой США, ОАЭ и теперь уже бывшего президента Кении Ухуру Кениаты. Вдобавок НФОТ выставил заведомо невыполнимые условия, среди которых привлечение к ответственности эфиопского командования, выплата компенсаций, проведение референдума о самоопределении штата.

Началась подготовка наступления. Отряды НФОТ захватили топливо, доставленное ООН в качестве гуманитарной помощи. Эфиопские власти сообщили о сбитом самолёте, который через воздушное пространство Судана вёз сепаратистам оружие. Наконец, обвинив Аддис-Абебу в нарушении перемирия, мятежные войска захватили город Кобо в штате Амхара. По словам Гебремикаэля, Тыграй отстоял свои позиции и начинает «тотальную войну». В регионе была объявлена всеобщая мобилизация.

Фактор Пекина

Не будучи уверенной в поддержке влиятельных сил, НФОТ вряд ли бы решилась на этот шаг. С самого начала конфликта мятежников открыто поддержали США. Против эфиопских властей были введены санкции, продлённые в сентябре этого года. Страну исключили из системы торговых преференций, дававшей беспошлинный доступ на американский рынок. Перед последним наступлением Тыграй посетили спецпредставители США и Евросоюза по региону Африканского Рога Майк Хаммер и Аннет Вебер. Встретившись с руководством штата, они потребовали от Аддис-Абебы снять блокаду Тыграя. Эфиопия выразила протест в связи с несогласованным визитом. Жёсткие санкции введены и против Эритреи, которую Запад обвиняет во вмешательстве в конфликт на стороне эфиопских властей.

Предвзятой точки зрения придерживается ряд международных организаций. Не успели возобновиться боевые действия, как комиссия экспертов представила в ООН обличающий Аддис-Абебу доклад. В нём утверждается, что внесудебные казни, пытки и блокада Тыграя несут все признаки преступлений против человечности. К НФОТ отношение куда более снисходительное: доклад туманно признаёт, что он, «вероятно, также совершал серьёзные нарушения прав человека». В МИД Эфиопии назвали документ противоречивым и основанным на показаниях самих мятежников. Из-за этого он умалчивает о зверствах НФОТ в штатах Амхара и Афар, вербовке несовершеннолетних и других фактах.

Как о непреложной истине говорится на Западе о том, что блокада Тыграя вызвала страшный голод. Громче и чаще всего с такими утверждениями выступает глава Всемирной организации здравоохранения Тедрос Гебрейесус, происходящий из народа тыграй и в прошлом занимавший высокий посты в НФОТ. Между тем, как признали во Всемирной продовольственной программе ООН, «мы просто не знаем, был ли там голод».

«Чёрную метку» Аддис-Абебе вынесли крупнейшие западные СМИ. Цитируя лидеров мятежного региона, они заявляют чуть ли не о геноциде. «Правительство Эфиопии обмануло международное сообщество, заставив его поверить в то, что оно настроено на мир», — пишет «Вашингтон пост». В этих материалах, разумеется, ни слова не говорится о найденных у боевиков из Тыграя вещей с маркировкой американского агентства по международному развитию и о том, что для переброски войск они используют машины с логотипом ООН.

Причина такого подхода — Китай. Уже много лет он является главным торговым партнёром страны, Эфиопия участвует в инициативе «Один пояс, один путь». Символом сотрудничества стала железная дорога Аддис-Абеба—Джибути. Электрифицированная магистраль облегчила поставку эфиопских товаров на мировые рынки. С момента её запуска совершено 463 тыс. рейсов и перевезено 6,5 млн тонн грузов.

На сегодняшний день осуществляется почти 400 совместных проектов. Среди них автодороги, электростанции, промышленные парки, где производятся автомобили, энергооборудование, бытовая техника и другая продукция. Важность двусторонних связей подтвердил глава МИД Демеке Меконнен. На недавнем китайско-эфиопском форуме он назвал КНР «самым надёжным экономическим и политическим партнёром». Упоминание политики — не просто знак дипломатического приличия. Незадолго до этого спецпредставитель Пекина по региону Африканского Рога Сюэ Бин предложил посредничество во внутриэфиопском конфликте.

Нервозность Запада подогревается тем, что в ключевом регионе Чёрного континента может появиться единое экономическое пространство. Шагом к этому стало сближение Эфиопии и Южного Судана. Страны заключили соглашение об объединении энергосетей. Обсуждается присоединение Южного Судана к транспортной системе Эфиопии, включая железную дорогу Аддис-Абеба—Джибути. По ней, в частности, может транспортироваться южносуданская нефть. На сегодня главными «экспортными воротами» Южного Судана является порт Момбаса в Кении — главном оплоте американского влияния в Восточной Африке.

В случае создания транспортного коридора важную роль в нём будет играть Китай. Помимо теснейших связей с Эфиопией, Пекин — главный торговый и инвестиционный партнёр Южного Судана. Компании из КНР добывают там нефть, строят дороги и электростанции, создают в одной из беднейших стран мира социальную инфраструктуру.

Экономический союз наверняка привлечёт внимание других стран. Например, Судана, где с помощью Китая налажено производство автомобилей и тепловозов, реализуются проекты в хлопководстве. Или Египта, который договорился с Пекином о сопряжении «Пояса и пути» со своей стратегией «Видение-2030». В рамках партнёрства осуществляются различные проекты — от расширения морских портов Александрии и Эль-Дехейлы до строительства центрального делового района в новой административной столице Египта, от производства стекловолокна и смартфонов до разработки вакцин.

Рукотворные разломы

Для США и их союзников это недопустимо. Чтобы сохранить влияние, они не только провоцируют гражданские конфликты, но и стравливают государства региона. Вашингтон умело разжигает споры вокруг эфиопской ГЭС «Хыдасе» («Возрождение»). Станция мощностью 5,2 ГВт должна стать крупнейшей в Африке, однако Египет и Судан выступают против строительства. По их мнению, проект уменьшит сток по Голубому Нилу и приведёт к засухам. В Аддис-Абебе объясняют, что заполнение водохранилища происходит исключительно в период дождей и не влияет на водный баланс. Тем не менее недавно Каир обратился с жалобой в Совбез ООН. Этот же вопрос поднимался во время визита в Египет председателя переходного суверенного совета Судана Абдель Фаттаха аль-Бурхана и в ходе встречи главы МИД Самеха Шукри с госсекретарём США Энтони Блинкеном. В обоих случаях возмущение Каира нашло полное сочувствие. В Белом доме требуют от Эфиопии уважать интересы соседей и взять на себя обязательства по водному стоку.

Ещё более острый конфликт тлеет на суданско-эфиопской границе. Яблоком раздора стал район Аль-Фашага площадью 260 кв. км. Демаркация, проводимая в начале прошлого века эфиопскими властями и управлявшими Суданом англичанами, не была завершена, что оставило регион в подвешенном состоянии. Договор 2008 года позволил эфиопским фермерам жить и работать там до окончательного согласования границы. После начала гражданской войны в Эфиопии суданские войска заняли район, согнав поселенцев. С тех пор здесь происходят регулярные стычки. Ситуацию накаляет то, что Аддис-Абеба обвиняет соседей в помощи НФОТ.

Чтобы держать в своих руках нити управления региональной политикой, США пытаются подмять страны под себя. После семилетнего перерыва возобновлён американо-египетский стратегический диалог. Его очередной раунд должен пройти в ближайшие месяцы. Каир остаётся вторым после Израиля получателем американской военной помощи. Египетской армии ежегодно переводится 1,3 млрд долл., не считая оборонных контрактов. Только в этом году Вашингтон согласился продать Каиру истребители F-15, военно-транспортные самолёты C-130J Super Hercules, вертолёты CH-47F Chinook и т.д. А вот от покупки 24 российских истребителей Су-35 страна под давлением Запада отказалась.

Регулярными стали совместные учения. В конце августа ВМС Египта, США и Испании провели манёвры в Средиземном море, за этим последовали двусторонние учения морского спецназа. В начале осени страну посетил глава центрального командования американской армии Майкл Курилла, заявивший о ключевой роли Египта в обеспечении региональной стабильности.

Если Египет, пусть и с перерывами, является многолетним союзником США, то с Суданом связи укрепились недавно. Весной 2019 года там был свергнут президент Омар аль-Башир, при котором страну внесли в число государств — спонсоров терроризма. США поспешили установить связи с пришедшими к власти военными. Хартум получил сотни миллионов долларов «на программы развития», в августе туда прибыл первый с 1996 года американский посол Джон Годфри.

Ирония в том, что новые власти мало отличаются от прежнего режима. В июне 2019 года хунта подавила протесты, убив десятки человек, а осенью прошлого года отправила в отставку переходное гражданское правительство Абдаллы Хамдука. Но когда это смущало Вашингтон?! Под влиянием США Судан нормализовал отношения с Израилем, а новый посол потребовал от хунты разорвать заключённое в 2017 году соглашение с Россией о создании военно-морской базы. По словам Годфри, в противном случае страна будет изолирована от международного сообщества.

Как обычно, США пекутся о своих интересах. Или, точнее, об интересах американского капитала. Для его прибылей в горнило насилия бросаются целые регионы.

Сергей КОЖЕМЯКИН,
политический обозреватель «Правды».

ЛАТИНСКАЯ АМЕРИКА

Литий — боливийское золото

Вице-министр высоких энергетических технологий Боливии Альваро Арнес заверил, что с производством уже в первой половине 2023 года 15 тысяч тонн карбоната лития на новом заводе страна станет промышленным экспортёром этого минерала.

«Мы надеемся, что до 2024 или 2025 года у нас сохранятся на карбонат лития высокие цены», — сказал он, подчеркнув, что «международный эталон стоимости лития сохраняется в порту Шанхая, а Китай сегодня является одним из крупнейших импортёров этого минерала».

В начале октября министр углеводородов и энергетики Боливии Франклин Молина сообщил, что в стране намечено построить минимум два завода по прямому извлечению лития мощностью 25 тысяч тонн каждый. С помощью этих двух предприятий, а также завода по производству карбоната лития планируется производить 40 тысяч тонн продукта в 2025 году, а с продажей этого объёма предполагается получать для Боливии около двух миллиардов долларов в год. И это будет важная опора национальной экономики.

Боливия обладает крупнейшими в мире запасами лития, которые достигают 21 миллиона тонн в огромном солончаке Уюни площадью 10582 кв. километра. Карбонат лития является основным химическим соединением в производстве мощных аккумуляторов, спрос на который на мировом рынке, как и на другие производные минерала, увеличивается по мере наращивания выпуска компьютеров, мобильных телефонов и прочих электронных устройств, а ещё — электромобилей. Литий, по сути, становится новым золотом.

Пренса Латина.

О людях забыли

Возмущённые невыплатой зарплаты за два месяца учителя, воспитатели и социальные работники протестовали у здания райсовета в молдавском районном центре Криуляны. Несколько десятков человек с плакатами явились прямо на заседание райсовета, заявив, что не видели положенных денег с августа.

Ситуация с невыплатой зарплаты работникам бюджетных организаций возникла после того, как в начале сентября группа депутатов райсовета проголосовала за отстранение главы района от должности на месяц и за создание специальной комиссии для начала служебного расследования его работы. При этом о том, кто будет исполнять обязанности чиновника и подписывать все финансовые документы, депутаты даже не подумали. В итоге без денег остались не только учителя и воспитатели, но и чиновники мэрии, врачи районной больницы и соцработники.

Протест бюджетников был услышан. Пути выхода из неоднозначной ситуации стали единственной темой в повестке заседания райсовета. Несмотря на многочисленные взаимные обвинения противоборствующих сторон, большинство присутствовавших на заседании проголосовали за то, чтобы в период отсутствия председателя наделить правом подписывать финансовые документы секретаря райсовета.

Леонид АНДРЕЕВ.

г. Кишинёв.

Монголию не миновал резкий рост цен

Инфляция в стране в сентябре нынешнего года увеличилась на 13,8% по сравнению с аналогичным периодом предыдущего года. Об этом сообщил Национальный статистический комитет.

Рост инфляции в стране обусловлен повышением цен на импортные товары на 55,5%, на жилищные услуги, воду, электроэнергию, газ и другие виды топлива на 12%, на лекарственные препараты и медицинские услуги на 20,3%, говорится в официальном сообщении.

Тем временем аналитики отмечают, что главной причиной стремительного скачка инфляции стало ослабление курса монгольского тугрика по отношению к американскому доллару.

Ожидается, что к концу 2023 года экономический рост Монголии составит 5%, а инфляция снизится до однозначных цифр «в результате реализации фискальных мер в рамках постпандемической политики нового возрождения».

Синьхуа.

ПУЛЬС ПЛАНЕТЫ

БРЮССЕЛЬ. Глава Еврокомиссии Урсула фон дер Ляйен заявила о необходимости совместных закупок газа странами ЕС. В качестве первого шага членам евросообщества предстоит объединить свои потребности в «голубом топливе», чтобы найти более привлекательные предложения от международных поставщиков. Затем на добровольной основе европейским компаниям разрешат организовать консорциум и приобретать газ коллективно в соответствии с правилами конкуренции. При этом Россия будет исключена из совместных закупок. Еврокомиссия также намерена ввести динамическое ценообразование на «голубое топливо» на бирже TTF (виртуальный хаб Title Transfer Facility) в рамках борьбы с энергокризисом. По мнению Брюсселя, это поможет избежать чрезмерной волатильности и завышенных цен.

БОГОТА. Президент Колумбии Густаво Петро обвинил США в разрушении всех экономик мира при попытках спасти свою. По его мнению, Вашингтон даже не задумывается о последствиях таких мер. Колумбийский лидер констатировал, что Латинскую Америку грабят, а её экономику опустошают. При этом «обесцениваются все валюты, а не только колумбийское песо».

БУДАПЕШТ. На улицах и в метро венгерской столицы появились плакаты с изображением бомбы, на которой написано «санкции». На плакатах также начертано: «Брюссельские санкции разрушают нас». Кстати, такие же изображения с бомбами есть и на обложках аккаунтов правительства Венгрии в соцсетях. Власти призывают граждан страны высказываться о санкциях во время проходящих в стране национальных консультаций.

По сообщениям информагентств подготовила **Елена МОРОЗОВА.**

ПО СТРАНИЦАМ ЗАРУБЕЖНОЙ ПЕЧАТИ

Отчаявшиеся европейцы возвращаются к дровам

Дефицит электроэнергии погрузил Европу в «старые недобрые времена». Население вспомнило о «древнем» способе согреться — о дровах, сообщает информагентство* Блумберг. *Это привело к резкому увеличению расходов, и теперь многим приходится выбирать между теплом и товарами первой необходимости, пишут авторы статьи Ларс Паульссон и Джозефин Фокуль.

Недалеко от берлинского аэропорта Темпельхоф Петер Энгельке устанавливает на своём складе новые ворота, так как опасается, что отчаявшиеся люди разворуют хранящиеся запасы. А лежит там вещь поистине драгоценная — дрова.

Действия Энгельке — это отражение нарастающей по всей Европе тревоги, поскольку Старый Свет живёт в ожидании дефицита энергоресурсов, а возможно, и отключений электроэнергии предстоящей зимой. Диверсия на «Северном потоке» стала очередным свидетельством того, что Европа оказалась в критическом положении, так как Россия резко сократила экспорт в ходе противостояния с Западом из-за вооружённого конфликта на Украине.

На состоявшемся 7 октября саммите в Праге лидеры ЕС не сумели согласовать потолок цен на газ из-за опасений, что такой шаг поставит под угрозу поставки в регион. 70% систем отопления здесь работают на газе и электричестве, а поскольку импорт из России сильно ограничен, сегодня большой популярностью пользуются дрова. Для обогрева их уже используют примерно 40 миллионов человек.

Во Франции цены на гранулированную древесину выросли почти вдвое, и теперь тонна стоит 600 евро. Появились первые признаки ажиотажного спроса и панической скупки самого древнего в мире топлива. Венгрия пошла ещё дальше, запретив экспорт топливных гранул, а в Румынии ввели потолок цен на дрова сроком на полгода. Между тем доставки заказанных дровяных печей теперь приходится ждать несколько месяцев.

Но опасения существуют не только по поводу нехватки топлива. Энергетический кризис привёл к резкому увеличению расходов на проживание. Инфляцию в еврозоне в сентябре впервые стали измерять двузначными цифрами. Оказавшимся в сложном положении семьям всё чаще приходится делать тяжкий выбор между обогревом домов и покупкой жизненно необходимых товаров.

«Мы возвращаемся в старые недобрые времена, когда люди отапливали лишь часть своих домов, — рассказал управляющий директор британской компании оптовой торговли дровами Certainly Wood Ник Снелл. — Они сейчас сидят вокруг огня, будь это печь или камин, согреваются, а потом отправляются спать. Зимой такое будет происходить куда как чаще».

Всё это привело к резкому увеличению спроса и торговому буму, чему рада компания-производитель высококачественных кафельных печей Gabriel Kakelugnar AB. Её печи стоят в среднем 86000 шведских крон (7700 долл.). Они поддерживают температуру в помещении 24 часа благодаря своей замысловатой конструкции. В них используются различные каналы, которые удерживают и распределяют тепло.

«Во время пандемии люди стали вкладывать больше денег в свои дома. Сейчас, конечно же, эта тенденция усилилась», — сказал Йеспер Свенссон, владелец и генеральный директор Gabriel Kakelugnar AB, расположенной менее чем в часе езды от крупнейшей в Швеции АЭС.

Количество заказов выросло в четыре с лишним раза. Покупающим печи сегодня придётся ждать установки до марта. Ещё год назад время ожидания составляло четыре недели.

Многие европейцы готовы пойти на всё, чтобы в предстоящие месяцы поддержать температуру в своих домах. Их опасения усиливаются, так как приближаются зимние холода, а отчаянная погоня за теплом может привести к проблемам со здоровьем и навредить окружающей среде.

«Нас тревожит, что люди станут сжигать всё, что подвернётся под руку», — сказал Роджер Седин, возглавляющий подразделение по качеству воздуха в Шведском агентстве защиты окружающей среды. Он предостерёг об опасности плохой вентиляции и сжигания влажной древесины. «Уровень загрязнения резко возрастает, когда люди начинают жечь дрова, не зная, как это делать правильно», — объяснил он.

Загрязняющие атмосферу взвешенные частицы попадают глубоко в лёгкие и могут вызвать инфаркт, инсульт и астму, отметил Р. Седин. Этот риск особенно высок в городах. «Надо думать о соседях», — призвал он. Отсутствие опыта в обращении с дровами налицо и в Германии, где ассоциация трубочистов получает огромное количество заявок на подключение новых и старых печей. Клиенты задают вопросы о сжигании… конского навоза, других малоизвестных видов топлива.

Кое-кто начинает создавать запасы. Исполнительный директор французской компании по изготовлению дымовых труб и производству древесного топлива Poujoulat Фредерик Куарье рассказал, что некоторые его клиенты купили по две тонны гранулированной древесины, хотя одной тонны вполне достаточно, чтобы отапливать дом в течение года.

«Люди в отчаянии, они покупают больше, чем обычно, — сказал учредитель и генеральный директор норвежской фирмы по продаже древесного топлива Trond Fjortoft Кортрейст Вед. — Обычно это происходит с наступлением холодов, когда люди говорят, что надо запасаться топливом. А в нынешнем году всё началось в июне». Это как раз тот период, когда Россия резко сократила поставки газа.

В Берлине кризис навевает тревожные воспоминания о разрухе после Второй мировой войны. Поскольку топлива не хватало, жители срубили на дрова почти все деревья в центральном парке Тиргартена.

Сейчас берлинцы на такие крайности не идут, но опасения по поводу отопления домов очень сильны. Энгельке не только поставил дополнительные ворота, чтобы защитить свои дрова, угольные брикеты и котельное топливо. Он также прекратил брать заказы у новых покупателей. «Мы ждём зиму с большой тревогой», — сказал он.

ИноСМИ.ру

К 100-летию основания КБ А.Н. Туполева

Творцы стальных птиц

В 1909 году Николаем Егоровичем Жуковским в стенах Императорского московского технического училища (сегодня — МГТУ им. Н.Э. Баумана) был сформирован студенческий кружок, занимавшийся изучением вопросов воздухоплавания в рамках одноимённого лекционного курса. Именно в рамках этого кружка Н.Е. Жуковский и выявил студента, демонстрировавшего исключительные математические способности и инновационный подход к техническим решениям. Этим студентом был Андрей Николаевич Туполев.

Оценив по опыту Первой мировой войны перспективы развития самолётостроения и его роль в военно-гражданском секторе, Н.Е. Жуковский и А.Н. Туполев выступали за формирование полноценной научно-исследовательской базы в виде создания научного аэрогидродинамического института. С этой инициативой Н.Е. Жуковский и А.Н. Туполев обратились в Высший совет народного хозяйства к заведующему Научно-техническим отделом (НТО) Н.П. Горбунову. Идея создания института была поддержана В.И. Лениным, в результате чего уже в декабре 1918 года начал свою деятельность первый и единственный на тот момент отраслевой институт РСФСР — Центральный аэрогидродинамический институт (ЦАГИ).

Институт возглавил Н.Е. Жуковский, а А.Н. Туполев стал руководителем ключевого авиационного отдела ЦАГИ. После смерти Н.Е. Жуковского в марте 1921 года А.Н. Туполев совместно с С.А. Чаплыгиным, возглавившим коллегию института, продолжают работу по дальнейшему расширению и развитию ЦАГИ. Параллельно с конструкторской деятельностью он активно участвует в создании экспериментальной базы. По схеме, разработанной Туполевым ещё в 1915 году, была спроектирована и введена в эксплуатацию самая большая в мире на тот момент аэродинамическая труба Т1 — ТП, созданы опытный бассейн-гидроканал, лаборатория статических испытаний авиационных конструкций, отдел эксплуатации, лётных испытаний и доводки самолётов (ОЭЛИД) и другие подразделения.

В 1922 году Туполев возглавил Комиссию по постройке металлических самолётов при ЦАГИ. С этого времени в системе ЦАГИ начало действовать сформированное и возглавляемое им опытное КБ по проектированию и производству цельнометаллических самолётов различных классов. По предложению самого Андрея Николаевича дату учреждения Комиссии — 22 октября 1922 года — считают датой создания опытного конструкторского бюро ЦАГИ — ОКБ А.Н. Туполева.

Первым самолётом, спроектированным в КБ Туполева, стал спортивный моноплан АНТ-1, названный так по его инициалам. Машина поднялась в воздух в октябре 1923 года. И хотя этот самолёт был «первенцем» конструкторского бюро, сам А.Н. Туполев гораздо большее значение придавал успешному полёту другого самолёта — АНТ-2. *«День 26 мая 1924 года должен быть по справедливости отмечен в истории советской авиации. В этот день на Центральном аэродроме совершил свой первый вылет первый советский цельнометаллический самолёт»* — так он оценивал значимость успешного испытания новой машины для советского самолётостроения. С этого момента КБ Туполева сосредоточилось на проектировании самолётов с перспективными (на тот момент) цельнометаллическими планерами.

Первой разработкой КБ Туполева, предназначавшейся уже непосредственно для нужд Красной Армии, стал двухместный АНТ-3. Его предполагалось использовать в качестве воздушного разведчика. На этой машине известный советский лётчик Михаил Громов совершил с 30 августа по 2 сентября 1926 года круговой полёт протяжённостью более 7000 километров по маршруту Москва — Берлин — Париж — Вена — Прага — Варшава — Москва.

Первый в мире серийный цельнометаллический двухмоторный 18-метровый бомбардировщик АНТ-4 (военное обозначение — ТБ-1, что означает «тяжёлый бомбардировщик») был испытан в ноябре 1925 года лётчиком Аполлинарием Томашевским. Экипаж его составлял рекордные по тем временам шесть человек. Бортовое вооружение самолёта в зависимости от модификации составляли три пулемёта «Льюис» или «Дегтярёв». Бомбовая нагрузка позволяла брать на борт авиабомбы совокупным весом до 1000 килограммов. В 1929 году экипаж под руководством пилота-испытателя Семёна Шестакова совершил на АНТ-4 (без вооружения) сверхдальний перелёт из Москвы в Нью-Йорк протяжённостью более 21 тысячи километров. Именно на АНТ-4 в марте 1934 года лётчик А.В. Ляпидевский участвовал в спасении людей с тонущего парохода «Челюскин», сняв с льдины десять женщин и двоих детей, за что 4 ноября 1939 года был удостоен звания Героя Советского Союза и награждён в Кремле первой в советской истории медалью «Золотая Звезда».

Вообще, модель АНТ-4 была по целому ряду критериев прорывной для своего времени. Схема свободнонесущего цельнометаллического моноплана с профилем крыла большой строительной высоты, разработанная Туполевым и воплощённая в АНТ-4, через несколько лет стала ведущей в авиастроении мира. В западных КБ оценили аэродинамические характеристики новых советских самолётов, в первую очередь АНТ-4.

В сентябре 1929 года был испытан «уменьшенный вариант» АНТ-4 — многоцелевой АНТ-7 (Р-6). Машина предназначалась для ведения разведки, в том числе над морями и океанами, для дальнего истребительного сопровождения, а также для работы в качестве бомбардировщика или торпедоносца. Таким образом, в КБ Туполева удалось создать самолёт, отвечающий требованиям не только армии, но и флота.

22 декабря 1930 года состоялись испытания АНТ-6, впоследствии известного как ТБ-3. Это был первый в мире массовый четырёхмоторный самолёт стратегического назначения. Двигатели М-17 (лицензионная копия немецких BMW-VIE) по 720 лошадиных сил и бомбовая нагрузка в пять тонн сделали этот самолёт на некоторое время основным тяжёлым бомбардировщиком РККА. Он также мог перевозить различные грузы, например танкетки, или брать на борт до 35 бойцов десанта.

Интересно, что ТБ-3 стал первой машиной, принимавшей непосредственное участие в реальных военных конфликтах. Более сорока экипажей бомбили японские позиции у озера Хасан в августе 1938 года. Во время боёв на Халхин-Голе в 1939 году ТБ-3 применялись как ночные бомбардировщики и военно-транспортные самолёты.

С 1932 по 1934 год в КБ Туполева был разработан и выведен на лётные испытания самолёт АНТ-20, названный «Максим Горький» в честь 40-летия литературной деятельности писателя. Первый полёт машина совершила 17 июня 1934 года под управлением лётчика-испытателя М.М. Громова. Хотя данный самолёт относился к категории агитационного изделия (то есть изначально подразумевался лишь в одном экземпляре), в нём были реализованы инновационные технические решения своего времени: была установлена автоматическая телефонная станция на шестнадцать абонентов, оригинальный автопилот, электромеханизмы для перемещения руля поворотов, различные приспособления для кафе, салоны на 72 пассажира и спальные каюты. Экипаж самолёта достиг восьми человек. Впервые была применена для входа в самолёт откидывавшаяся в качестве трапа часть нижней поверхности фюзеляжа.

В процессе создания таких самолётов, как ТБ-4 и АНТ-20, были решены многие сложнейшие для того времени вопросы аэродинамики, строительной механики, многочисленного бортового и иного оборудования. По своему полётному весу (42000 килограммов) самолёт «Максим Горький» являлся до 1950 года крупнейшим гражданским сухопутным самолётом мира.

18 мая 1935 года самолёт потерпел катастрофу в результате столкновения с одним из сопровождавших его полёт истребителей И-5. Погибли 49 человек, в том числе виновник катастрофы пилот И-5 Н. Благин, 11 членов экипажа «Максима Горького» и 37 пассажиров — сотрудники ЦАГИ и их родственники.

После крушения АНТ-20 было решено построить второй, улучшенный экземпляр. Восемь двигателей М-34ФРН были заменены на шесть М-34ФРНВ мощностью 1000/1200 л.с. Постройка нового самолёта завершилась в 1938 году, испытывал его также М.М. Громов. В 1940—1941 годах этот самолёт под маркой ПС-124 (Л-760) использовался как пассажирский на линии Москва — Харьков — Ростов-на-Дону — Минеральные Воды. После начала войны его использовали для перевозки грузов в тылу.

Чего добилось туполевское КБ в предвоенный период? Во-первых, А.Н. Туполев разработал и внедрил в практику технологию крупносерийного производства лёгких и тяжёлых металлических самолётов. Под его руководством проектировались бомбардировщики, разведчики, истребители, пассажирские, транспортные, морские, специальные рекордные самолёты, а также аэросани, торпедные катера, гондолы, мотоустановки и оперение первых советских дирижаблей. А.Н. Туполев ввёл в практику отечественного самолётостроения организацию на серийных заводах филиалов основного КБ, что значительно ускорило выпуск машин и создание при КБ своих лётно-доводочных баз, и это в свою очередь сократило сроки проведения как заводских, так и государственных испытаний опытных машин.

Во-вторых, уже в 1932 году вводится в строй Завод опытных конструкций (ЗОК), одновременно КБ переезжает в новое здание КОСОС (ЦАГИ). К 1935 году складывается достаточно стройная структура проектных подразделений КБ с чётким разделением работ между ними по разным направлениям их деятельности. Отдельные бригады возглавляли ближайшие коллеги А.Н. Туполева: В.М. Петляков, И.И. Погосский, А.П. Голубков, П.О. Сухой, А.А. Архангельский, В.М. Мясищев и другие конструкторы, имена которых навсегда вошли в историю отечественного и мирового самолётостроения. Результатом их работы стало появление так называемых этапных самолётов Туполева, в которых воплотились новейшие достижения науки и техники в области авиационного конструирования в предвоенный период. Это бомбардировщики АНТ-4, АНТ-6, АНТ-40, АНТ-42, пассажирские самолёты АНТ-9, АНТ-14, АНТ-20 «Максим Горький» и рекордный АНТ-25. В Великой Отечественной войне участвовали ТБ-1, ТБ-3, СБ, Р-6, ТБ-7, МТБ-2, Ту-2, а также торпедные катера Г-4, Г-5.

В 1937—1941 годах А.Н. Туполев после вынесения в его адрес необоснованного судебного решения вынужденно работал в ЦКБ-29 НКВД. Там им среди прочего был разработан фронтовой бомбардировщик Ту-2. Туполев был освобождён из заключения со снятием судимости вскоре после начала войны, в июле 1941-го.

Ту-2, за создание которого конструктор получил звание генерал-майора, состоял на вооружении ВВС СССР вплоть до перехода советской авиации на реактивные самолёты в 1950-х. В послевоенный период под руководством А.Н. Туполева (с 1956 года он генеральный конструктор) был создан ряд военных и гражданских самолётов. Среди них стратегический бомбардировщик Ту-4, первый советский реактивный бомбардировщик Ту-12, турбовинтовой стратегический бомбардировщик Ту-95, бомбардировщик Ту-16, сверхзвуковой дальний бомбардировщик-ракетоносец Ту-22 и сверхзвуковой барражирующий истребитель-перехватчик Ту-128. В 1964 году принимается на вооружение дальний сверхзвуковой беспилотный разведчик Ту-123 «Ястреб», ставший первенцем в семействе туполевских беспилотных разведывательных комплексов.

В 1956—1957 годах в КБ создано новое подразделение, задачей которого была разработка беспилотных летательных аппаратов. Были разработаны крылатые ракеты «121», «123», ЗУР «131», а также велись работы по планирующему гиперзвуковому аппарату «130» и ракетоплану «136» («Звезда»). С 1955 года проводились работы по бомбардировщикам с ядерной силовой установкой (ЯСУ). После полётов летающей лаборатории Ту-95ЛАЛ намечалось создание экспериментального самолёта Ту-119 с ЯСУ и сверхзвуковых бомбардировщиков «120».

На базе бомбардировщика Ту-16 в 1955 году был создан первый советский реактивный пассажирский самолёт Ту-104. За ним последовали первый турбовинтовой межконтинентальный самолёт Ту-114, ближние и средние магистральные самолёты Ту-110, Ту-124, Ту-134. Также во второй половине 1960-х в КБ проектируется многорежимный дальний бомбардировщик-ракетоносец с изменяемой стреловидностью крыла Ту-22М, ставший в процессе своего развития основой отечественной Дальней авиации и авиации ВМФ. Эти самолёты постепенно заменили дозвуковые Ту-16 и сверхзвуковые Ту-22.

1960-е годы в КБ проходят под знаком разработки нового среднемагистрального пассажирского самолёта Ту-154, который в 1970-е годы пришёл на смену реактивным пассажирским самолётам первого поколения. Именно Ту-154 стал для КБ Туполева поворотным этапом в разработке современных пассажирских самолётов. Впервые в практике КБ проектировался пассажирский самолёт, в основе конструкции которого даже отдалённо не было военного прототипа. Это позволило создать высокоэффективный пассажирский самолёт, экономические и эксплуатационные лётные характеристики которого были на уровне лучших зарубежных аналогов.

Ту-154 совершил первый полёт в 1968 году, а уже с начала 1970-х годов эти машины пошли в активную эксплуатацию на линии страны и на поставки за пределы СССР. Всего до конца XX века было построено более 900 самолётов Ту-154 в нескольких основных модификациях.

Создание (при участии сына конструктора — А.А. Туполева) первого в мире сверхзвукового пассажирского самолёта Ту-144 — это отдельная славная глава в истории КБ. В ходе разработки Ту-144 удалось успешно решить целый ряд сложнейших научно-технических задач сверхзвуковой пассажирской авиации, что позволяет с оптимизмом смотреть в будущее этого направления развития пассажирского авиационного транспорта и, в частности, на создание сверхзвукового пассажирского самолёта второго поколения.

После смерти в 1972 году Туполева его дело продолжил сын, Алексей Андреевич, под руководством которого увидел свет сверхзвуковой стратегический бомбардировщик-ракетоносец с крылом изменяемой стреловидности Ту-160. Самолёт является обладателем целого ряда авиационных рекордов как по скорости, так и по продолжительности и по дальности полёта. Кроме того, машина является самым большим и мощным в истории военной авиации сверхзвуковым боевым самолётом. Ту-160, поднявшийся в небо в декабре 1981 года, не просто по-прежнему состоит на вооружении. В ВКС России эти ракетоносцы, прошедшие модернизацию, формируют костяк дальней авиации и совместно с Ту-95МСМ и Ту-22М3М составляют воздушную компоненту стратегической ядерной триады нашей страны!

Модернизационный потенциал Ту-160, прозванного в ВКС за характерный цвет «Белый лебедь», столь велик, что 25 января 2018 года министерство обороны России подписало в Казани с ПАО «Туполев» контракт стоимостью 160 млрд рублей на строительство до 2027 года десяти новых бомбардировщиков Ту-160М2. Что ж, для отечественного ВПК и самолётостроения в частности это, безусловно, хорошая новость. Но вот дела с гражданской авиацией обстоят куда сложнее.

❑ ТУ-160.

Самой технологически совершенной гражданской разработкой КБ Туполева является самолёт Ту-204, на судьбу которого оказали критическое влияние как «лихие 90-е», так и безрассудство отечественных чиновников. Ведь Ту-204 и его последующая модификация Ту-204-200, более известная как Ту-214, был разработан в конце 1980-х годов для замены устаревающих Ту-154. Новый лайнер с двигателем ПС-90 расходовал всего 19,25 грамма топлива на пассажиро-километр, в отличие от улучшенного предшественника Ту-154М (31,08г/пасс/км), и даже был экономичнее лайнера Boeing 757-200 (23,4г/пасс/км). Именно последнее обстоятельство и сыграло с самолётом злую шутку в эпоху «жвачной дружбы» с западными «партнёрами» — прежде всего с США.

Ту-204 был полностью собран из отечественных комплектующих, но производитель авиационного двигателя ПС-90 «Пермские моторы» для достижения в перспективе ещё большей топливной экономичности двигателя начал сотрудничество с американской корпорацией Pratt&Whitney, которая фактически являлась прямым конкурентом «Пермских моторов». Технологии Pratt&Whitney были призваны улучшить газогенератор ПС-90, однако американцы ставили перед собой принципиально иную задачу: добраться до закупки российских ракетных двигателей РД-180, что и было достигнуто, а «Пермские моторы» превратить в свой филиал по ремонту собственных двигателей.

При этом проект ПС-90 планировалось полностью ликвидировать. Американцы купили готовый двигатель для широкопрофильных испытаний на своих стендах (до полного разрушения) с целью доказать, что двигатели Pratt&Whitney лучше российских. Однако результаты этого теста показали, что двигатель ПС-90 значительно надёжнее американских аналогов. Тогда Pratt&Whitney изменила тактику: она всё-таки поучаствовала в модернизации двигателя ПС-90, внедрив в него свои технологии, для того чтобы потом с помощью прав на двигатель руководить его продажами и не пустить на мировой рынок. Новая модификация двигателя стала называться ПС-90А.

И тут начались проблемы. Поскольку Pratt&Whitney вложилась в акции «Пермских моторов» и создала у себя блокирующий пакет, фактически американская корпорация смогла управлять нашей компанией. Целью американцев было не допустить выхода на мировой рынок авиационного двигателя, превосходящего по своим характеристикам их собственные разработки. Американская компания создавала постоянные проблемы со страхованием российских двигателей. Торможение производства российских двигателей продолжалось до 2011 года, пока компанию Pratt&Whitney не вынудили выйти из участия в «Пермских моторах». Акции, принадлежавшие ранее американцам, были проданы объединённой авиастроительной корпорации (ОАК) за 37 млн долларов, и разработчики авиадвигателей получили необходимую свободу действий, но время уже было упущено… Ещё некоторое время продолжались тяжбы с правами на двигатель ПС-90А, но на сегодняшний день и сама силовая установка, и все права на неё полностью принадлежат российскому производителю.

Из-за многолетнего противодействия Pratt&Whitney туполевцы не могли сформировать нормальный пакет заказов, и российский авиарынок был отдан на откуп Boeing и Airbus. А-321 — прямой конкурент Ту-204 — получился даже чуть экономичнее, чем Ту-204 (18,5 г/пасс/км) и в результате серьёзной автоматизации обходился двумя членами экипажа в кабине против трёх у Ту-204. После захвата российского рынка иностранными самолётами отечественным авиастроителям было крайне трудно в него вклиниться, и Ту-204 так и оставался хорошим, но невостребованным самолётом.

На сегодняшний день проект Ту-204 и его модификация Ту-204-200 (Ту-214) не могут похвастаться очевидными технологическими преимуществами перед иностранными конкурентами. Но при этом Ту-214 стоит 30 млн долларов, в то время как стоимость А-321 составляет 87—93 млн долларов США. Если бы не было сознательного торможения нашего самолёта иностранными конкурентами, эксплуатация Ту-214 коммерческими авиакомпаниями могла бы быть определённо привлекательнее зарубежных аналогов! Математика нехитрая: при инвестициях в 1 млрд долларов вы получаете 33 борта Ту-214 или 10—11 бортов А-321. В условиях роста цены на иностранную валюту, даже при отсутствии санкций, Ту-214 был бы востребован как минимум среди российских перевозчиков. Таким образом, развязанная против России санкционная война лишь ускорила старт национального производства.

В условиях обрушившихся на Россию санкций Ту-204/Ту-214 — это как раз тот самолёт, который проще всего запустить в производство. Производство этих машин локализовано на территории РФ на 100%. 6 апреля 2022 года Объединённая авиастроительная корпорация объявила о том, что приступила к производству сразу 20 экземпляров Ту-214 и намерена произвести 70 самолётов этой модели до 2030 года. При должном подходе к реализации поставленной задачи и бесперебойном финансировании планы вполне выполнимые. С учётом же запуска в производство самолёта МС-21-300 и уже находящегося в серийном производстве SSJ-100 АО Компании «Сухой», в ближайшие годы Россия имеет все шансы избавиться от пресловутой материально-технологической зависимости от Запада, в которую она, с лёгкой руки «мадореформаторов» и «оптимизаторов», загнала себя сама. И в том, что данное решение принято руководством страны в год 100-летия основания КБ Туполева, усматривается некий позитивный символизм…

Николай ПАРХИТЬКО,
кандидат исторических наук.

ШАХМАТЫ

Под редакцией международного гроссмейстера Константина Чернышова

Жизнь и смерть Александра Алехина

Александр Александрович Алехин родился 31 октября 1892 года в Москве — в семье дворянина Александра Ивановича Алехина и дочери богатого текстильного фабриканта Анисьи Ивановны, в девичестве Прохоровой, которая и научила играть в шахматы семилетнего Александра.

Первая значительная победа была одержана Александром в 17-летнем возрасте, тогда он выиграл Всероссийский турнир любителей, среди участников которого оказался самым молодым. Во всеуслышание же Алехин заявил о себе в 1914 году на знаменитом международном турнире, проходившем в Петербурге. Для участия в соревновании в столицу Российской империи съехалась практически вся шахматная элита с Ласкером и Капабланкой во главе. По результатам турнира 22-летний шахматист оставил позади себя Нимцовича, Тарраша, Маршалла, Рубинштейна и занял 3-е место. Известный шахматист и литератор Пётр Романовский вспоминал: в этом же году Алехин поведал ему о том, что планирует подготовку к матчу за звание чемпиона мира с Капабланкой. На резонное возражение о действующем чемпионстве Ласкера Алехин с уверенностью ответил, что Капабланка в скором времени обязательно сменит немецкого шахматиста на престоле.

Шахматная карьера будущего чемпиона мира была прервана Первой мировой войной, которая застала Алехина на турнире в немецком Мангейме. Он вместе с десятком других принимавших участие в турнире русских шахматистов был задержан немецкой полицией как гражданин вражеской страны и провёл в плену два месяца, после чего был отпущен на родину, где выступал по большей части с показательными партиями и сеансами одновременной игры до 1916 года. Летом того же года Алехин отправился добровольцем на фронт в составе Красного Креста, был дважды контужен и отличился двумя Георгиевскими медалями и орденом Святого Станислава, оказывая на поле боя помощь пострадавшим, после выписки вернулся в Москву.

После революции информация носит противоречивый характер, но известно, что Алехин не отказывался от сотрудничества с новой властью. В 1921 году Алехин получил разрешение на выезд в Латвию, откуда по прибытии отправился в Берлин. Русский маэстро начал своё восхождение на шахматный олимп. В этот период жизни он провёл множество ярких турнирных выступлений и одержал немало побед. К числу крупнейших успехов безоговорочно можно отнести победу на турнире в Баден-Бадене в 1925 году. Переговоры о матче на первенство мира между Алехиным и Капабланкой длились не один год, но наконец стороны пришли к соглашению, и в 1927 году событие свершилось. Матч проходил в Буэнос-Айресе и вызвал у шахматной общественности крайний интерес, несмотря на то, что несомненным фаворитом являлся действующий чемпион. Оба участника матча незадолго до его начала играли в круговом турнире в Нью-Йорке. Алехин довольствовался вторым местом, а победу праздновал кубинец, чем укрепил свой авторитет и подтвердил оценки относительно предстоящего очного поединка.

Претендент встретил чемпиона во всеоружии: посвятив подготовке к матчу несколько месяцев в спартанском режиме, он досконально изучил соперника и добился успеха, опровергнув все предшествующие расклады. Алехин нанёс первый удар уже на старте противостояния, выиграв у кубинского шахматиста свой первый поединок в матче и в карьере в целом, на что Капабланка ответил победами в 3-й и 7-й партиях, но затем оказался бит в 11-й и сразу же в 12-й. До конца встречи претендент уже не упускал лидерства, матч завершился со счётом +6 –3 =25. Таким образом, шахматный мир узнал своего нового чемпиона. В силу развернувшейся между шахматистами вражды, которая дошла до того, что один отказывался от участия в соревновании, если в нём будет играть другой, матч-реванш не состоялся. (Продолжение следует…)

Нокаут доктору Таррашу

А. Алехин — З. Тарраш
Петербург, 1914 год

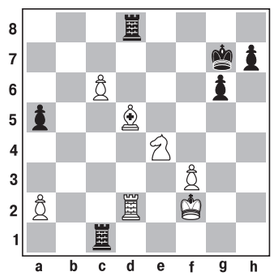

Ход белых.
40. **Сс4! Лхс4**

К поражению также ведут: 40… **Лхd2+** 41. **Кхd2** и 40… **Лс8** 41. **Лd7+** и 42. **Сd5**

41. **Лхd8** И вскоре Тарраш сложил оружие.

КРОССВОРД «ШЕСТЬ БУКВ»

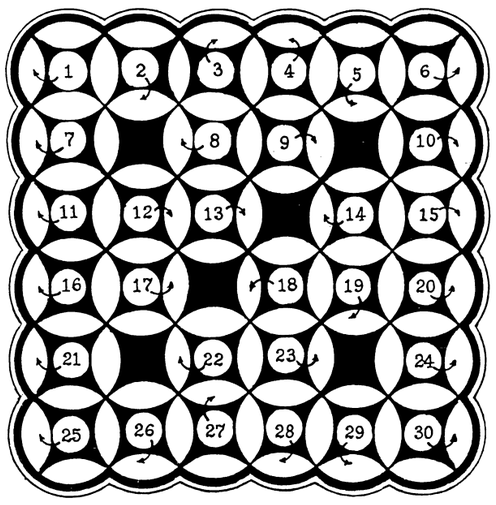

Первую букву отгаданного слова впишите в кружок с цифрой, остальные пять — вокруг него, по направлению стрелки. Последняя буква попадёт в клеточку со второй буквой слова и, естественно, должна совпадать с нею.

1. Атмосферное явление. 2. «Маленький пахучий предмет», который мечтал найти каждый арестант по пути в тюремную часовню («Похождения бравого солдата Швейка», глава IX). 3. Часть речи. 4. Пьеса А. Чехова. 5. Человек, обладающий даром красноречия. 6. Пустыня в Африке. 7. Возвышенность на правом берегу Волги. 8. Поэма А. Пушкина. 9. Морской моллюск; причиняет вред, уничтожая устриц. 10. Дерево, символ Японии. 11. Полукустарник со съедобными плодами, медонос. 12. Французский писатель, мастер новеллы (1803—1870 гг.). 13. Отдельное сочленение, звено, отрезок в составе чего-нибудь, являющегося соединением таких отрезков (*по С. Ожегову*). 14. Остров в Средиземном море. 15. Копия чертежа на одноимённом материале. 16. Приём, способ что-либо делать, привычка. 17. Растение, корни которого содержат красящие вещества; применяют также в медицине. 18. Мужская статуя, поддерживающая перекрытие здания, портика. 19. Углубление на склоне или вершине вулкана. 20. Испанский парный танец. 21. Закрытый конный экипаж. 22. Способ проявления комического в искусстве. 23. Род небольших деревьев или кустарников семейства жимолостных. 24. «Хоть бы взял ты с неё …» (А. Пушкин «Сказка о рыбаке и рыбке»). 25. Город в Японии на о. Хонсю. 26. Американский кинорежиссёр («Пожнёшь бурю», 1960 г., «Этот безумный, безумный, безумный, безумный мир», 1963 г.). 27. Художник, воспроизводящий рисунок на твёрдом материале. 28. Автор монументального полотна «Явление Христа народу» (XIX в.). 29. Ценный скульптурный и отделочный материал. 30. Рыболовецкая артель (*спец.*).

Ответы на кроссворд «Девять букв», опубликованный в №115

1. Балаганов. 2. Параллакс. 3. Пастораль. 4. Ренессанс. 5. Санаторий. 6. Палембанг. 7. Каравелла. 8. «Живописец». 9. Шелковица. 10. Коловорот. 11. Квазимодо. 12. Гимназист. 13. Герасимов. 14. Лермонтов. 15. Лакомство. 16. Галактика. 17. Сомалийка. 18. Эластомер. 19. Комендант. 20. Смородина. 21. Литератор. 22. Лидерство. 23. Синусоида. 24. Гундарева. 25. Калькутта. 26. Платформа. 27. Проволока. 28. Волосатик.

Планета протестует

Обострение противоречий между ведущими мировыми державами, экономическая война, объявленная Западом России и Китаю, резко активизировали мировое протестное движение: по всей планете постоянно проходят демонстрации, спровоцированные антисоциальной политикой правительств, ущемлением прав и свобод граждан, коррупцией в высших эшелонах власти и нежеланием руководства стран радеть о благе своего населения.

Будапешт

Недовольство нарастающим энергокризисом вкупе с безудержной финансовой и материально-технической помощью Украине по-прежнему остаётся главной движущей силой протестной активности в Старом Свете, где налицо полнейший отрыв политических элит, принимающих безрассудные сиюминутные решения в угоду своему истеблишменту, ближайшему окружению и определённым группам лоббистов, от населения. Тем временем экономику Евросоюза, испытывающую комплексный сбой, приобретающий всё более катастрофический масштаб, в том числе вследствие введения беспрецедентных антироссийских санкций, продолжает засасывать в воронку: речь уже идёт о замораживании целых областей производства, в том числе и столпов индустрии — автомобилестроения, химической промышленности, металлургии.

Обрушение экономики, естественно, негативно сказывается на уровне жизни и доходах населения, чьё положение усугубляется заметной деградацией социальной политики в государствах ЕС. А потому европейцы, опасающиеся, что дальнейшее углубление всеобъемлющего кризиса обернётся окончательным упадком системы соцобеспечения, усиливают давление на власти, практически ежедневно выходя на антиправительственные выступления в разных уголках Старого Света. В частности, в столице Венгрии второй раз за месяц прошёл так называемый протест учеников против низкой зарплаты педагогов. Участники акции — школьники, учителя и родители — выстроились почти в трёхкилометровую живую цепь вдоль улицы Ракоци, одной из главных артерий Будапешта. Проезжавшие мимо автомобили и общественный транспорт сигналили в знак поддержки митинговавших.

Демонстранты, скандировавшие «Нет учителя — нет будущего», «Заплатите нашим преподавателям» и «Сегодняшний класс — это завтрашняя страна», требовали решения проблемы нехватки педсостава, создания более комфортных условий для учителей и учащихся в школах, внимания государства к проблемам образования, повышения зарплаты преподавателей. Символом протеста являлась «клетка»: многие манифестанты были одеты в клетчатую одежду, а клетчатые платки использовались в качестве флагов.

В рамках акции, организованной не только в Будапеште, но и в других городах страны, её участники перекрыли знаменитый столичный мост Маргит через Дунай и устроили концерт перед зданием венгерского парламента.

А в швейцарском Клотене, где расположен аэропорт Цюриха, состоялась массовая акция протеста пилотов национального авиаперевозчика «Свисс интернэшнл эйрлайнс» (СИЭ). Более 350 лётчиков, одетых в жёлтые жилеты профсоюза «Аэроперс» и державших плакаты «Для качественной работы необходимы хорошие условия труда», «Экономия на персонале оборачивается недовольством клиентов», прошли маршем к штаб-квартире авиакомпании, требуя заключения трудовых контрактов, учитывающих интересы лётного состава.

Порт-о-Пренс

Обсуждение нового коллективного договора тянется с осени 2021 года. В феврале руководство СИЭ, являющейся подразделением «Дойче люфтганза», отклонило первый вариант документа, а новый, представленный в конце июля, уже не устроил членов «Аэроперс», настаивающих на ряде уступок, в том числе связанных с улучшением социальной жизни пилотов и их финансовых перспектив. При этом дополнительные встречные требования СИЭ, предложившей передать дело в арбитраж, профсоюз считает «абсолютно неуместными» в настоящее время

Если СИЭ и «Аэроперс» не сумеют найти компромисс, то лётчики, неоднократно подчёркивавшие, что предпочли бы найти решение всех проблем за столом переговоров, готовы пойти на крайние меры и объявить забастовку. В ответ авиакомпания назвала одним из условий продолжения диалога введение моратория на стачку до 31 октября.

Кстати, немецкие пилоты «Люфтганзы», флагманского авиаперевозчика ФРГ, в сентябре договорились не бастовать до середины 2023 года в соответствии с первоначальным соглашением в отношении спора о зарплате.

После почти полного прекращения авиаперевозок на фоне пандемии COVID-19, повлёкшего масштабные сокращения рабочих мест и окладов, сотрудники всей отрасли, от пилотов до грузчиков, постоянно требуют значительного повышения финансового вознаграждения за свой труд и улучшения его условий. Как отмечают аналитики, стачки и нехватка персонала вынудили авиакомпании отменить тысячи рейсов, дабы избежать многочасовых очередей, возникших в крупных воздушных гаванях в первый после полного снятия карантинных ограничений летний сезон. По прогнозам, перебои в работе аэропортов сохранятся до глубокой осени.

Нескончаемыми протестами и забастовками парализована жизнь в Гаити — беднейшем государстве Западного полушария, где тысячи человек вновь вышли на улицы столицы Порт-о-Пренса, требуя отставки премьер-министра Ариэля Анри. Раздражение населения не стихает с тех пор, как в сентябре кабмин объявил об отмене топливной субсидии, вследствие чего цены на бензин выросли вдвое, а на дизель — увеличились на 89%. Подорожание горючего автоматически спровоцировало скачок цен на продукты и товары первой необходимости, что крайне негативно отразилось на жизни малообеспеченных граждан, составляющих большинство гаитян.

Очередная волна антиправительственных выступлений вылилась в ожесточённые столкновения с полицией, в результате чего несколько человек получили огнестрельные ранения. В отместку демонстранты атаковали объекты, принадлежащие бывшему Главному управлению полиции.

Багдад

Впрочем, несмотря на непрекращающиеся акции против существенного повышения стоимости горючего, проходящие не только в Порт-о-Пренсе, но и в Кап-Аитьене, четвёртом по величине городе Гаити, Анри официально предупредил: возврата топливных субсидий не будет.

Кризис в стране усиливает активизация деятельности местных криминальных группировок, заблокировавших доступ властям к крупному топливному терминалу, вследствие чего многие объекты промышленности закрылись из-за дефицита горючего. В итоге Анри обратился к США за военным содействием в борьбе с бандами. В ответ на это возле здания администрации президента состоялись митинги с призывом не вмешивать посторонних в дела Гаити: манифестанты, убеждённые в том, что нынешний премьер является ставленником Вашингтона, потребовали отозвать запрос о немедленном развёртывании иностранных войск в республике. На этом же настаивает и сенат страны.

Генсек ООН Антониу Гутерриш призвал международное сообщество рассмотреть вопрос о размещении военного контингента для урегулирования гуманитарного кризиса и ситуации с безопасностью в островном государстве, чьё население нуждается в питьевой воде и лекарствах на фоне угрозы вспышки холеры.

Тем временем с предложением хотя бы на 20 дней прекратить протесты и дать судебным органам возможность продолжить работу выступил Жак Лафонтан, представитель кабмина в суде первой инстанции Порт-о-Пренса, напомнивший о переполненности гаитянских тюрем, в которых сегодня находится вчетверо больше людей, чем предусмотрено. Из-за стачек служителей Фемиды и социальных волнений многие заключённые ещё ни разу не представали перед судьёй и не имеют доступа к адвокату.

Пенитенциарные учреждения Гаити столкнулись с серьёзным кризисом, усугубляемым их переполненностью, плохими условиями содержания, отсутствием доступа к еде и воде, что, согласно отчёту Объединённого офиса ООН, привело к сотне смертей в этом году.

Всецело сосредоточившись на помощи киевскому режиму, власти европейских государств упускают из виду другие внешнеполитические проблемы. Между тем санкции в отношении России усилили, в частности, антифранцузские настроения на Чёрном континенте, где Пятая республика теряет одну лояльную страну за другой. Аналитики констатируют: пока правительство президента Эммануэля Макрона без устали поддерживает Украину, в африканских государствах, над которыми Париж де-факто осуществляет контроль после распада колониальной системы, считая их бывшими «вотчинами», жгут национальные флаги Франции и требуют вывода её войск. Вслед за Мали протесты и митинги против навязчивого «патронажа» Парижа вспыхнули в Буркина-Фасо, где 30 сентября военные осуществили очередной госпереворот, приведя к власти 34-летнего армейского капитана Ибрагима Траоре, кстати, отобравшего звание самого молодого лидера планеты у президента Чили Габриэля Борича, который старше его на два года.

Буркинийцы, после путча вышедшие на акции в столице Уагадугу с российскими флагами, заявили, что под управлением Франции, чьи военнослужащие проводили на территории государств Сахеля различные антитеррористические операции, являвшиеся таковыми лишь по документам, произошёл новый расцвет международного терроризма. Французское военное присутствие не предотвратило активизацию незаконных вооружённых формирований на севере и западе республики. За несколько лет от рук террористических группировок погибли тысячи мирных жителей, полицейских, солдат и офицеров.

Уагадугу

Новые власти Буркина-Фасо, сместившие с поста президента подполковника Поля-Анри Сандаого Дамибу, к слову, в январе возглавившего западноафриканскую страну также вследствие военного переворота, правда бескровного, объявили о роспуске правительства, приостановке действия некоторых пунктов Конституции и любой политической деятельности, а также подписали основополагающий акт о дальнейшем функционировании государства в условиях переходного периода. Кроме того, буркинийский МИД не преминул отметить, что Москва уже более 60 лет является традиционным верным и надёжным партнёром Уагадугу.

Вообще же вся история Буркина-Фасо, обретшей независимость от Франции в 1960 году и до 1984-го называвшейся Верхней Вольтой, — это нескончаемая череда переворотов, в ходе которых дольше всех у власти продержался президент Блез Компаоре, в 1987-м получивший бразды правления в результате заговора и убийства предыдущего национального лидера — Тома Санкара. Самого же Компаоре, через 27 лет попытавшегося внести в Основной Закон страны поправки, позволявшие ему ещё на пять лет продлить пребывание у руля государства, свергли военные.

Увы, обилие кровавых и бескровных путчей, приводивших к возвышению самых разных людей, так и не принесло стране, чьё название переводится как «родина честных людей», ни мира, ни благополучия.

Тем временем Ирак опять оказался на грани гражданской войны. В Багдаде с новой силой вспыхнули мощные антиправительственные протесты с требованием отставки коррумпированных проамериканских властей. Символом недовольства вмешательством Вашингтона во внутренние дела арабской республики и несогласия с влиянием США на весь Ближний Восток митингующие выбрали Саддама Хусейна, назвав его свержение и последующую казнь делом рук Запада. Портреты бывшего иракского лидера пронесли по центральным улицам столицы. Демонстранты также ворвались в офис местного телеканала, где устроили погром, разбив технику и выбив окна в редакции. Возмущение народа вызвали высказывания одной из телеведущих, заявившей, будто шиитская «Армия махди», в 2004-м поднявшая в стране восстание против администрации США, продавала оружие американцам. За эти слова от директора телеканала потребовали официальных извинений.

Очередной всплеск массового негодования прокатился по Ираку практически сразу же вслед за общенациональными манифестациями, приуроченными к третьей годовщине октябрьских волнений — самых масштабных антиправительственных протестов с момента оккупации страны в 2003-м, приведших к затяжному политическому кризису, продолжающемуся и по сей день. Напомним, 1 октября 2019 года в Ираке начались многотысячные выступления с призывами усилить борьбу с мздоимством, снизить безработицу, улучшить работу коммунальных служб. Мирные демонстрации быстро переросли в вооружённые беспорядки, в результате которых за несколько месяцев более 600 человек погибли и около 25 тысяч получили ранения.

Отнюдь не бескровными оказались и нынешние протесты, проходившие под девизом «Мы хотим свергнуть режим!». Около 86 человек (половина — полицейские и военные) пострадали во время акций возле площади Тахрир в Багдаде, где для разгона толпы, закидывавшей стоявших в оцеплении правоохранителей камнями и бутылками с зажигательной смесью, силовики применили светошумовые гранаты и слезоточивый газ.

Елена МОРОЗОВА.
Фото **Рейтер.**

Клотен

«Красная Линия» представляет

ТЕЛЕКАНАЛ КРАСНАЯ ЛИНИЯ RLINE.TV

Уважаемые телезрители!

Телеканал «Красная Линия» осуществляет своё вещание более чем в 50 регионах Российской Федерации.

Телеканал «Красная Линия» можно смотреть в интернете. На него легко зайти через сайт ЦК КПРФ (Kprf.ru). В любой поисковой системе (Яндекс, Мейл и т.д.) наберите www.rline.tv или просто «Красная Линия», и вы уже на нашем сайте. Новости, программа передач, онлайн-трансляция и любые программы телеканала к вашим услугам. Через сайт телеканала можно также отправить письмо в редакцию.

Мы представлены во всех социальных сетях российского интернета.

Если вы хотите смотреть «Красную Линию» по телевидению, то можете написать или позвонить своему кабельному оператору с просьбой включить нас в предоставляемый вам пакет вещания.

Наш телеканал можно смотреть в Smart-приложениях для ТВ, во всех интернет-приложениях и интернет-кинотеатрах, включая MEGOGO, DIVAN-TV, Vintera.ru, Zoom TV, Perrs TV, Бонус ТВ.

Телевизионная программа на неделю

Понедельник, 24 октября

3.20 Художественный фильм **«Достояние республики»**. 1—2-я серии 12+
6.10 Художественный фильм **«Взрослые дети»** 12+
7.30 Художественный фильм **«Пропавшие среди живых»** 12+
9.00 Детский сеанс. Художественный фильм **«Фантазёры»** 12+
10.10 Дискуссионный клуб «Точка зрения» 12+
11.00 Специальный репортаж «Создано инженерами» 12+
11.20 Художественный фильм **«Достояние республики»**. 1—2-я серии 12+
14.00 Художественный фильм **«Взрослые дети»** 12+
15.25 Художественный фильм **«Пропавшие среди живых»** 12+
17.00 Детский сеанс. Художественный фильм **«Фантазёры»** 12+
18.10 Специальный репортаж «Создано инженерами» 12+
18.30 Художественный фильм **«Игра без правил»** 12+
20.20 Художественный фильм **«Срочно... Секретно... Губчека»** 12+
22.00 Информационная программа «Темы дня»
22.15 Дискуссионный клуб «Точка зрения» 12+
23.10 «Стоит заДУМАться» 12+
23.30 «Китай сегодня». Премьера. Телевизионный сериал «Прекрасная молодость». 1—2-я серии 12+
1.00 Документальный фильм «Гулливеры и лилипуты» 12+
2.00 Информационная программа «Темы дня»
2.15 Художественный фильм **«Игра без правил»** 12+

Вторник, 25 октября

4.00 Художественный фильм **«Срочно... Секретно... Губчека»** 12+
5.40 Дискуссионный клуб «Точка зрения» 12+
6.30 «Китай сегодня». Премьера. Телевизионный сериал «Прекрасная молодость». 1—2-я серии 12+
8.00 «МультУтро» 6+
10.00 Информационная программа «Темы дня»
10.15 Дискуссионный клуб «Точка зрения» 12+
11.10 «Стоит заДУМАться» 12+
11.30 Художественный фильм **«Игра без правил»** 12+
13.15 Художественный фильм **«Срочно... Секретно... Губчека»** 12+
15.00 «Китай сегодня». Премьера. Телевизионный сериал «Прекрасная молодость». 1—2-я серии 12+
16.40 Дискуссионный клуб «Точка зрения» 12+
17.30 «Стоит заДУМАться» 12+
18.00 Художественный фильм **«Волчье эхо»** 12+
20.05 Художественный фильм **«Хозяин»** 12+
22.00 Информационная программа «Темы дня»
22.15 Дискуссионный клуб «Точка зрения» 12+
23.10 Специальный репортаж «Ленин 2022» 12+
23.30 «Китай сегодня». Премьера. Телевизионный сериал «Прекрасная молодость». 2—4-я серии 12+
2.00 Информационная программа «Темы дня»
2.15 Художественный фильм **«Волчье эхо»** 12+

Среда, 26 октября

4.10 Художественный фильм **«Хозяин»** 12+
6.00 Дискуссионный клуб «Точка зрения» 12+
6.50 Специальный репортаж «Ленин 2022» 12+
7.10 «Китай сегодня». Премьера. Телевизионный сериал «Прекрасная молодость». 3—4-я серии 12+
8.45 «МультУтро» 6+
10.00 Информационная программа «Темы дня»
10.15 Дискуссионный клуб «Точка зрения» 12+
11.10 Специальный репортаж «Ленин 2022» 12+
11.30 Художественный фильм **«Волчье эхо»** 12+
13.20 Художественный фильм **«Хозяин»** 12+
15.10 «Китай сегодня». Премьера. Телевизионный сериал «Прекрасная молодость». 3—4-я серии 12+
16.45 Дискуссионный клуб «Точка зрения» 12+
17.40 Специальный репортаж «Ленин 2022» 12+
18.10 Художественный фильм **«Коллеги»** 12+
20.10 Художественный фильм **«Размах крыльев»** 12+
22.00 Информационная программа «Темы дня»
22.15 Дискуссионный клуб «Точка зрения» 12+
23.10 Специальный репортаж «Французское Сопротивление в ДНР» 12+
23.30 «Китай сегодня». Премьера. Телевизионный сериал «Прекрасная молодость». 4—6-я серии 12+
2.00 Информационная программа «Темы дня»
2.15 Художественный фильм **«Коллеги»** 12+

Четверг, 27 октября

4.10 Художественный фильм **«Размах крыльев»** 12+
6.00 Дискуссионный клуб «Точка зрения» 12+
6.50 Специальный репортаж «Французское Сопротивление в ДНР» 12+
7.10 «Китай сегодня». Премьера. Телевизионный сериал «Прекрасная молодость». 5—6-я серии 12+
8.40 «МультУтро» 6+
10.00 Информационная программа «Темы дня»
10.15 Дискуссионный клуб «Точка зрения» 12+
11.10 Специальный репортаж «Французское Сопротивление в ДНР» 12+
11.30 Художественный фильм **«Коллеги»** 12+
13.20 Художественный фильм **«Размах крыльев»** 12+
15.10 «Китай сегодня». Премьера. Телевизионный сериал «Прекрасная молодость». 5—6-я серии 12+
16.40 Дискуссионный клуб «Точка зрения» 12+
17.30 К дню рождения Михаила Жарова. Художественный фильм **«Счастливый рейс»** 12+
18.55 К дню рождения Николая Караченцова. Художественный фильм **«Чокнутые»** 12+
20.40 Художественный фильм **«Действуй по обстановке!..»** 12+
22.00 Информационная программа «Темы дня»
22.15 Дискуссионный клуб «Точка зрения» 12+
23.10 Премьера. Специальный репортаж «Дети под прицелом» 18+
23.30 «Китай сегодня». Премьера. Телевизионный сериал «Прекрасная молодость». 6—8-я серии 12+
2.00 Информационная программа «Темы дня»
2.15 К дню рождения Михаила Жарова. Художественный фильм **«Счастливый рейс»** 12+

Пятница, 28 октября

3.40 К дню рождения Николая Караченцова. Художественный фильм **«Чокнутые»** 12+
5.25 Художественный фильм **«Действуй по обстановке!..»** 12+
6.45 «Китай сегодня». Премьера. Телевизионный сериал «Прекрасная молодость». 7—8-я серии 12+
8.20 «МультУтро» 6+
10.00 Информационная программа «Темы дня»
10.15 Дискуссионный клуб «Точка зрения» 12+
11.10 Специальный репортаж «Заморить червячка» 12+
11.30 К дню рождения Михаила Жарова. Художественный фильм **«Счастливый рейс»** 12+
12.55 К дню рождения Николая Караченцова. Художественный фильм **«Чокнутые»** 12+
14.40 Художественный фильм **«Действуй по обстановке!..»** 12+
16.00 «Китай сегодня». Премьера. Телевизионный сериал «Прекрасная молодость». 7—8-я серии 12+
17.35 Дискуссионный клуб «Точка зрения» 12+
18.30 Художественный фильм **«Какая у вас улыбка»** 12+
20.10 Художественный фильм **«Человек с другой стороны»** 12+
22.00 Информационная программа «Темы дня»
22.15 Дискуссионный клуб «Точка зрения» 12+
23.10 Документальный фильм «Гулливеры против лилипутов» 12+
23.55 Художественный фильм **«Флаги на башнях»** 12+
2.00 Информационная программа «Темы дня»
2.15 Художественный фильм **«Какая у вас улыбка»** 12+

Суббота, 29 октября

4.00 Художественный фильм **«Человек с другой стороны»** 12+
5.45 Документальный фильм «Гулливеры против лилипутов» 12+
6.20 Художественный фильм **«Флаги на башнях»** 12+
8.10 «МультУтро» 6+
10.00 Информационная программа «Темы дня»
10.15 «Китай сегодня». Премьера. Документальный фильм «Удивительные истории современного Китая». 3—4-я серии 12+
11.05 Документальный фильм «Гулливеры против лилипутов» 12+
11.55 Художественный фильм **«Какая у вас улыбка»** 12+
13.35 Классика на экране. Художественный фильм **«Княжна Мери»** 12+
15.25 Художественный фильм **«Человек с другой стороны»** 12+
17.10 Художественный фильм **«Щит и меч»**. 1-я серия 12+
18.40 Художественный фильм **«Щит и меч»**. 2-я серия 12+
20.35 Художественный фильм **«Щит и меч»**. 3-я серия 12+
22.00 Художественный фильм **«Щит и меч»**. 4-я серия 12+
23.25 «Китай сегодня». Премьера. Документальный фильм «Удивительные истории современного Китая». 3—4-я серии 12+
0.15 Классика на экране. Художественный фильм **«Княжна Мери»** 12+
2.10 Художественный фильм **«Пётр Первый»** 12+

Воскресенье, 30 октября

4.00 Художественный фильм **«Пётр Первый»**. 2-я серия 12+
6.05 Классика на экране. Художественный фильм **«Княжна Мери»** 12+
8.00 «МультУтро» 6+
10.00 Дискуссионный клуб «Точка зрения» 12+
11.00 Специальный репортаж «Французское Сопротивление в ДНР» 12+
11.20 Художественный фильм **«Щит и меч»**. 1-я серия 12+
12.50 Художественный фильм **«Щит и меч»**. 2-я серия 12+
14.45 Художественный фильм **«Щит и меч»**. 3-я серия 12+
16.10 Художественный фильм **«Щит и меч»**. 4-я серия 12+
17.35 Детский сеанс. Художественный фильм **«Акваланги на дне»** 12+
19.00 Специальный репортаж «Заморить червячка» 12+
19.20 Художественный фильм **«Три дня в Москве»**. 1—2-я серии 12+
21.50 Художественный фильм **«Проверено — мин нет»** 12+
23.25 Художественный фильм **«Встретимся у фонтана»** 12+
0.50 Специальный репортаж «Дети под прицелом» 18+
1.10 Художественный фильм **«Спортивная честь»** 12+

ТЕЛЕВИДЕНИЕ

ПОНЕДЕЛЬНИК, 24 ОКТЯБРЯ

ПЕРВЫЙ КАНАЛ

5.00 Телеканал «Доброе утро»
9.00, 12.00, 15.00, 18.00, 3.00 Новости
9.20 «АнтиФейк» 16+
9.55 «Жить здорово!» 16+
10.45, 12.15, 15.15, 18.20, 23.45, 3.05 Информационный канал 16+
21.00 «Время»
21.45 **«ТРИГГЕР»** 16+
22.45 «Большая игра» 16+

РОССИЯ 1

5.00, 9.30 «Утро России»
9.00, 14.30, 21.05 Вести. Местное время
9.55 «О самом главном» 12+
11.00, 14.00, 16.00, 20.00 Вести
11.30, 17.30 «60 минут» 12+
14.55 «Кто против?» 12+
16.30 «Малахов» 16+
21.20 **«ХУДОЖНИК»** 16+
22.20, 23.45 «Вечер с Владимиром Соловьёвым» 12+
23.00 «Бесогон ТВ». Авторская программа Никиты Михалкова 16+
1.40 «Судьба человека с Борисом Корчевниковым» 12+
3.40 **«МОРОЗОВА»** 16+

ТВЦ

6.00 «Настроение»
8.25 Большое кино. «Д'Артаньян и три мушкетёра» 12+
8.55 **«ПРОВИНЦИАЛЬНЫЙ ДЕТЕКТИВ»** 12+
10.45, 0.30 «Петровка, 38» 16+
10.55 «Городское собрание» 12+
11.30, 14.30, 17.50, 22.00 События
11.50 **«ОТРАВЛЕННАЯ ЖИЗНЬ»** 12+
13.40, 5.20 «Мой герой. Анатолий Руденко» 12+
14.50 Город новостей
15.05, 3.10 **«ЗОЛОТАЯ КРОВЬ»** 12+
17.00 «90-е. Звёзды из «ящика» 16+
18.15 **«Я ЗНАЮ ТВОИ СЕКРЕТЫ»** 12+
22.40 «Звёздно-полосатые войны», д/ф 16+
23.05 «Знак качества» 16+
0.00 События. 25-й час
0.45 «Конечная остановка. Как умирали советские актёры», д/ф 12+
1.25 «Клуб первых жён», д/ф 16+
2.05 «Шестидневная война. Тост маршала Гречко», д/ф 12+
2.45 «Истории спасения» 16+
4.40 «Короли эпизода. Валентина Сперантова» 12+

НТВ

4.55 **«УЛИЦЫ РАЗБИТЫХ ФОНАРЕЙ»** 16+
6.30 «Утро. Самое лучшее» 16+
8.00, 10.00, 13.00, 16.00, 19.00 «Сегодня»
8.25, 10.35 **«ЛЕСНИК. СВОЯ ЗЕМЛЯ»** 16+
13.25 «Чрезвычайное происшествие»
14.00 «Место встречи»
16.20, 23.35 «Сегодня в Москве»
16.45 «За гранью» 16+
17.50 «ДНК» 16+
20.00 **«ТВЕРСКАЯ»** 16+
22.10, 0.00 **«БАЛАБОЛ»** 16+
2.20 **«МЕНТ В ЗАКОНЕ»** 16+

РОССИЯ К

6.30, 7.00, 7.30, 8.40, 10.00, 15.00, 19.30, 0.00 Новости культуры
6.35 «Пешком...». Москва романтическая
7.05 Легенды мирового кино. Марлен Хуциев
7.35 Невский ковчег. Теория невозможного. Владимир Балыбердин
8.00 Чёрные дыры. Белые пятна
8.50, 22.10 **«МЕСТО ВСТРЕЧИ ИЗМЕНИТЬ НЕЛЬЗЯ»**
10.15 «Наблюдатель»
11.10 ХХ век. «Легенды и быль о Янтарной комнате». 1990
11.55 К 95-летию Московского государственного театра «Ленком Марка Захарова». Евгений Леонов, Любовь Матюшина, Александр Абдулов, Елена Шанина в спектакле **«ПОМИНАЛЬНАЯ МОЛИТВА»**. Постановка Марка Захарова.
15.05 Новости. Подробно. АРТ
15.20 «Агора». Ток-шоу с Михаилом Швыдким
16.25 «Возрождение дирижабля», д/ф
17.10, 1.40 Симфоническая музыка эпохи романтизма. А. Брукнер. Симфония №7. Валерий Гергиев и Мюнхенский филармонический оркестр
18.35, 0.45 «Покахонтас и капитан Джон Смит. Трагическая история любви», д/ф
19.45 Главная роль
20.05 «Правила жизни»
20.30 «Спокойной ночи, малыши!»
20.45 «У меня нет времени говорить неправду», д/ф
21.30 «Сати. Нескучная классика...» с Филиппом Ноделем, Алексеем Сканави и Артёмом Варгафтиком
23.20 Цвет времени. Николай Ге
23.30 «Почерк эпохи» с Кириллом Кяро. «Николай Гоголь. «Мёртвые души. Том II»
0.20 К 100-летию со дня рождения Александра Зиновьева. «Зияющие высоты». Фильм 1-й

ЗВЕЗДА

5.15 «Герой 115», д/ф 16+
6.30 «24 октября – День подразделений специального назначения», д/ф 16+
7.00 «Сегодня утром» 12+
9.00, 13.00, 18.00, 20.30 Новости дня 16+
9.20, 23.25 **«ГОСУДАРСТВЕННАЯ ГРАНИЦА»** 12+
10.45, 18.15 «Специальный репортаж» 16+
11.20, 21.15 «Открытый эфир» 16+
13.20, 15.05 **«КРАПОВЫЙ БЕРЕТ»** 16+
15.00 Военные новости 16+
17.25 «Освобождение», д/ф 16+
18.50 «Морские сражения. Александр Маринеско: битва за «чистую» воду», д/ф 16+
19.40 «Загадки века с Сергеем Медведевым. За фасадом стальной пары – Вера Мухина», д/ф 12+
22.55 «Между тем» с Наталией Метлиной 12+
0.40 **«СЛЕДСТВИЕМ УСТАНОВЛЕНО»** 12+
2.10 **«В ДОБРЫЙ ЧАС!»** 12+
3.45 «Оружие Победы», д/ф 12+
3.55 **«БЕЗ ПРАВИЛ»** 16+

ВТОРНИК, 25 ОКТЯБРЯ

ПЕРВЫЙ КАНАЛ

5.00 Телеканал «Доброе утро»
9.00, 12.00, 15.00, 18.00, 3.00 Новости
9.20 «АнтиФейк» 16+
9.55 «Жить здорово!» 16+
10.45, 12.15, 15.15, 16.50, 18.20, 23.45, 3.05 Информационный канал 16+
16.00 «Холодная война Никиты Хрущёва» 16+
21.00 «Время»
21.45 **«ТРИГГЕР»** 16+
22.45 «Большая игра» 16+

РОССИЯ 1

5.00, 9.30 «Утро России»
9.00, 14.30, 21.05 Вести. Местное время
9.55 «О самом главном» 12+
11.00, 14.00, 16.00, 20.00 Вести
11.30, 17.30 «60 минут» 12+
14.55 «Кто против?» 12+
16.30 «Малахов» 16+
21.20 **«ХУДОЖНИК»** 16+
22.20 «Вечер с Владимиром Соловьёвым» 12+
1.00 «Судьба человека с Борисом Корчевниковым» 12+
3.00 **«МОРОЗОВА»** 16+

ТВЦ

6.00 «Настроение»
8.20 «Доктор И...» 16+
8.55 **«ПРОВИНЦИАЛЬНЫЙ ДЕТЕКТИВ»** 12+
10.40 «Чёрная метка для звезды», д/ф 12+
11.30, 14.30, 17.50, 22.00 События
11.50 **«ОТРАВЛЕННАЯ ЖИЗНЬ»** 12+
13.40, 5.20 «Мой герой. Маргарита Суханкина» 12+
14.50 Город новостей
15.10, 3.15 **«ЗОЛОТАЯ КРОВЬ»** 12+
17.00 «90-е. Ночная жизнь» 16+
18.15 **«Я ЗНАЮ ТВОИ СЕКРЕТЫ-2»** 12+
22.35 «Закон и порядок» 16+
23.10 «Эльдар Рязанов. Когда умирает муза», д/ф 16+
0.00 События. 25-й час
0.30 «Петровка, 38» 16+
0.45 «90-е. «Менты» 16+
1.25 «Прощание. Владимир Мигуля» 16+
2.05 «Шестидневная война. Ошибка резидентов», д/ф 12+
2.45 «Истории спасения» 16+
4.45 «Короли эпизода. Эраст Гарин» 12+

НТВ

4.55 **«УЛИЦЫ РАЗБИТЫХ ФОНАРЕЙ»** 16+
6.30 «Утро. Самое лучшее» 16+
8.00, 10.00, 13.00, 16.00, 19.00 «Сегодня»
8.25, 10.35 **«ЛЕСНИК. СВОЯ ЗЕМЛЯ»** 16+
13.25 «Чрезвычайное происшествие»
14.00 «Место встречи»
16.20, 23.35 «Сегодня в Москве»
16.45 «За гранью» 16+
17.50 «ДНК» 16+
20.00 **«ТВЕРСКАЯ»** 16+
22.10, 0.00 **«БАЛАБОЛ»** 16+
0.30 «Основано на реальных событиях» 16+
2.15 **«ЗВЕРОБОЙ»** 16+

РОССИЯ К

6.30, 7.00, 7.30, 8.30, 10.00, 15.00, 19.30, 0.00 Новости культуры
6.35 «Пешком...». Москва Жилярди
7.05 Легенды мирового кино. Тамара Сёмина
7.35 «Покахонтас и капитан Джон Смит. Трагическая история любви», д/ф
8.35 Дороги старых мастеров. «Гончарный круг»
8.45, 22.10 **«МЕСТО ВСТРЕЧИ ИЗМЕНИТЬ НЕЛЬЗЯ»**
10.15 «Наблюдатель»
11.10 «Дмитрий Шостакович», д/ф
12.05 «Первые в мире». «Александр Максимов. Тайны стволовых клеток», д/ф
12.20 К 95-летию Московского государственного театра «Ленком Марка Захарова». Леонид Броневой, Александр Збруев, Олег Янковский в спектакле **«ЖЕНИТЬБА»**. Постановка Марка Захарова. Запись 2009 года
14.30 «Запечатлённое время». «Обречённая экспедиция», д/ф
15.05 Новости. Подробно. Книги
15.20 «Эрмитаж». Авторская программа Михаила Пиотровского
15.50 «Сати. Нескучная классика...» с Филиппом Ноделем, Алексеем Сканави и Артёмом Варгафтиком
16.35 **«ЮРКИНЫ РАССВЕТЫ»**
17.45 Р. Шуман. Симфония №1 «Весенняя». Айвор Болтон и Дрезденский фестивальный оркестр
18.30, 0.50 «Колизей – бриллиант в короне Рима», д/ф
19.45 Главная роль
20.05 «Правила жизни»
20.30 «Спокойной ночи, малыши!»
20.45 Искусственный отбор
21.30 «Белая студия»
23.30 «Почерк эпохи» с Кириллом Кяро. «Сергей Рахманинов. Я русский композитор»
0.20 К 100-летию со дня рождения Александра Зиновьева. «Зияющие высоты». Фильм 2-й
1.45 Р. Шуман. Симфония №1 «Весенняя». Айвор Болтон и Дрезденский фестивальный оркестр
2.25 «Алгоритм Берга», д/ф

ЗВЕЗДА

5.20 **«БЕЗ ПРАВИЛ»** 16+
7.00 «Сегодня утром» 12+
9.00, 13.00, 18.00, 20.30 Новости дня 16+
9.20, 23.25 **«ГОСУДАРСТВЕННАЯ ГРАНИЦА»** 12+
10.45, 18.15 «Специальный репортаж» 16+
11.20, 21.15 «Открытый эфир» 16+
13.20, 15.05, 3.40 **«МАЙОР ВЕТРОВ»** 16+
15.00 Военные новости 16+
18.50 «Морские сражения. Огненная кругосветка», д/ф 16+
19.40 «Улика из прошлого». «Огонь, вода и газовые трубы. Тайна взрывов «Северных потоков» 16+
22.55 «Между тем» с Наталией Метлиной 12+
0.35 **«ИХ ЗНАЛИ ТОЛЬКО В ЛИЦО»** 12+
2.05 **«СЛЕДСТВИЕМ УСТАНОВЛЕНО»** 12+

СРЕДА, 26 ОКТЯБРЯ

ПЕРВЫЙ КАНАЛ

5.00 Телеканал «Доброе утро»
9.00, 12.00, 15.00, 18.00, 3.00 Новости
9.20 «АнтиФейк» 16+
9.55 «Жить здорово!» 16+
10.45, 12.15, 15.15, 16.50, 18.20, 23.45, 3.05 Информационный канал 16+
16.00 «Карибский узел», д/ф 16+
21.00 «Время»
21.45 **«ТРИГГЕР»** 16+
22.45 «Большая игра» 16+

РОССИЯ

5.00, 9.30 «Утро России»
9.00, 14.30, 21.05 Вести. Местное время
9.55 «О самом главном» 12+
11.00, 14.00, 16.00, 20.00 Вести
11.30, 17.30 «60 минут» 12+
14.55 «Кто против?» 12+
16.30 «Малахов» 16+
21.20 **«ХУДОЖНИК»** 16+
22.20 «Вечер с Владимиром Соловьёвым» 12+
1.00 «Судьба человека с Борисом Корчевниковым» 12+
3.00 **«МОРОЗОВА»** 16+

ТВЦ

6.00 «Настроение»
8.20 «Доктор И...» 16+
8.55 **«ПРОВИНЦИАЛЬНЫЙ ДЕТЕКТИВ»** 12+
10.40 «Личные маги советских вождей», д/ф 12+
11.30, 14.30, 17.50, 22.00 События
11.50 **«МАСТЕР ОХОТЫ НА ЕДИНОРОГА»** 12+
13.40, 5.20 «Мой герой. Сергей Никоненко» 12+ («Мой герой. Сергей Еникопопов» 12+)
14.50 Город новостей
15.05.3.15 **«ЗОЛОТАЯ КРОВЬ»** 12+
17.00 «90-е. Звёздное достоинство» 16+
18.10 **«Я ЗНАЮ ТВОИ СЕКРЕТЫ. ХАМЕЛЕОН»** 12+
22.40 «Хватит слухов!» 16+
23.10 «Прощание. Александра Яковлева» 16+
0.00 События. 25-й час
0.30 «Петровка, 38» 16+
0.45 «Дряхлая власть», д/ф 16+
1.25 «Знак качества» 16+
2.05 «Шестидневная война. Успех одноглазого министра», д/ф 12+
2.45 «Истории спасения» 16+
4.45 «Короли эпизода. Надежда Федосова» 12+

НТВ

4.55 **«УЛИЦЫ РАЗБИТЫХ ФОНАРЕЙ»** 16+
6.30 «Утро. Самое лучшее» 16+
8.00, 10.00, 13.00, 16.00, 19.00 «Сегодня»
8.25, 10.35 **«ЛЕСНИК. СВОЯ ЗЕМЛЯ»** 16+
13.25 «Чрезвычайное происшествие»
14.00 «Место встречи»
16.20, 23.35 «Сегодня в Москве»
16.45 «За гранью» 16+
17.50 «ДНК» 16+
20.00 **«ТВЕРСКАЯ»** 16+
22.10, 0.00 **«БАЛАБОЛ»** 16+
0.30 «Основано на реальных событиях» 16+
2.20 **«ЗВЕРОБОЙ»** 16+

РОССИЯ К

6.30, 7.00, 7.30, 8.30, 10.00, 15.00, 19.30, 0.00 Новости культуры
6.35 «Пешком...». Москва екатерининская
7.05 Легенды мирового кино. Евгений Матвеев
7.35 «Колизей – бриллиант в короне Рима», д/ф
8.40 Цвет времени. Жан Этьен Лиотар. «Прекрасная шоколадница»
8.50, 22.10 **«МЕСТО ВСТРЕЧИ ИЗМЕНИТЬ НЕЛЬЗЯ»**
10.15 «Наблюдатель»
11.10 ХХ век. «Клуб путешественников. В Антарктиду через Мозамбик». 1990
12.20 К 95-летию Московского государственного театра «Ленком Марка Захарова». Инна Чурикова, Олег Янковский, Александра Захарова, Леонид Броневой в спектакле **«ЧАЙКА»**. Постановка Марка Захарова. Запись 2005 года
14.30 «Запечатлённое время». «Русская зимняя охота», д/ф
15.05 Новости. Подробно. Кино
15.20 «Луис Бунюэль «Последний вздох» в программе «Библейский сюжет»
15.45 «Белая студия»
16.30 **«ЮРКИНЫ РАССВЕТЫ»**
17.30, 1.40 Симфоническая музыка эпохи романтизма. А. Дворжак. Симфония №8. Пааво Ярви и Оркестр де Пари
18.40, 0.50 «Елизавета I: королева-убийца?», д/ф
19.45 Главная роль
20.05 «Правила жизни»
20.30 «Спокойной ночи, малыши!»
20.45 Абсолютный слух. Альманах по истории музыкальной культуры
21.30 Власть факта. «Освальд Шпенглер и его «Закат Европы»
23.20 Цвет времени. Карандаш
23.30 «Почерк эпохи» с Кириллом Кяро. «Владимир Татлин. Летатлин...»
0.20 К 100-летию со дня рождения Александра Зиновьева. «Зияющие высоты». Фильм 3-й
2.45 Цвет времени. Уильям Тёрнер

ЗВЕЗДА

5.10 **«МАЙОР ВЕТРОВ»** 16+
7.00 «Сегодня утром» 12+
9.00, 13.00, 18.00, 20.30 Новости дня 16+
9.20, 23.25 **«ГОСУДАРСТВЕННАЯ ГРАНИЦА»** 12+
10.45, 18.15 «Специальный репортаж» 16+
11.20, 21.15 «Открытый эфир» 16+
13.20, 15.05, 3.40 **«ВОЕННАЯ РАЗВЕДКА. СЕВЕРНЫЙ ФРОНТ»** 16+
15.00 Военные новости 16+
18.50 «Освобождение Европы. Балканский эндшпиль», д/ф 16+
19.40 «Секретные материалы», д/ф 16+
22.55 «Между тем» с Наталией Метлиной12+
0.40 **«ПРОПАВШИЕ СРЕДИ ЖИВЫХ»** 12+
2.00 **«ИХ ЗНАЛИ ТОЛЬКО В ЛИЦО»** 12+

ЧЕТВЕРГ, 27 ОКТЯБРЯ

ППЕРВЫЙ КАНАЛ

5.00 Телеканал «Доброе утро»
9.00, 12.00, 15.00, 18.00, 3.00 Новости
9.20 «АнтиФейк» 16+
9.55 «Жить здорово!» 16+
10.45, 12.15, 15.15, 16.50, 18.20, 23.45, 3.05 Информационный канал 16+
16.00 «Карибский узел», д/ф 16+
21.00 «Время»
21.45 **«ТРИГГЕР»** 16+
22.45 «Большая игра» 16+

РОССИЯ 1

5.00, 9.30 «Утро России»
9.00, 14.30, 21.05 Вести. Местное время
9.55 «О самом главном» 12+
11.00, 14.00, 16.00, 20.00 Вести
11.30, 17.30 «60 минут» 12+
14.55 «Кто против?» 12+
16.30 «Малахов» 16+
21.20 **«ХУДОЖНИК»** 16+
22.20 «Вечер с Владимиром Соловьёвым» 12+
1.00 «Судьба человека с Борисом Корчевниковым» 12+
3.00 **«МОРОЗОВА»** 16+

ТВЦ

6.00 «Настроение»
8.20 «Доктор И...» 16+
8.55 **«ПРОВИНЦИАЛЬНЫЙ ДЕТЕКТИВ»** 12+
10.40 «Тайны пластической хирургии», д/ф. 12+
11.30, 14.30, 17.50, 22.00 События
11.50 **«МАСТЕР ОХОТЫ НА ЕДИНОРОГА»** 12+
13.40, 5.20 «Мой герой. Татьяна Яковенко» 12+
14.50 Город новостей
15.10, 3.15 **«ЗОЛОТАЯ КРОВЬ»** 12+
17.00 «90-е. «Поющие трусы» 16+
18.10 **«Я ЗНАЮ ТВОИ СЕКРЕТЫ. РИМСКИЙ ПАЛАЧ»** 12+
22.35 «10 самых... Звёздные разводы» 16+
23.10 «Актёрские драмы. Неравный брак», д/ф 12+
0.00 События. 25-й час
0.30 «Петровка, 38» 16+
0.45 «Горькие слёзы советских комедий», д/ф 12+
1.25 «Сломанные судьбы», д/ф 12+
2.05 «Шестидневная война. Брежневу брошен вызов», д/ф 12+
2.45 «Истории спасения» 16+
4.45 «Короли эпизода. Сергей Филиппов», д/ф 12+

НТВ

4.55 **«УЛИЦЫ РАЗБИТЫХ ФОНАРЕЙ»** 16+
6.30 «Утро. Самое лучшее» 16+
8.00, 10.00, 13.00, 16.00, 19.00 «Сегодня»
8.25, 10.35 **«ЛЕСНИК. СВОЯ ЗЕМЛЯ»** 16+
13.25 «Чрезвычайное происшествие»
14.00 «Место встречи»
16.20, 23.35 «Сегодня в Москве»
16.45 «За гранью» 16+
17.50 «ДНК» 16+
20.00 **«ТВЕРСКАЯ»** 16+
22.10, 0.00 **«БАЛАБОЛ»** 16+
0.40 «Поздняков» 16+
0.55 «Мы и наука. Наука и мы» 12+
2.00 **«ЗВЕРОБОЙ»** 16+

РОССИЯ К

6.30, 7.00, 7.30, 8.25, 10.00, 15.00, 19.30, 0.00 Новости культуры
6.35 «Пешком...». Ленком Марка Захарова
7.05 Легенды мирового кино. Алексей Баталов
7.35 «Елизавета I: королева-убийца?», д/ф
8.30 Дороги старых мастеров. «Мстёрские голландцы»
8.40, 22.10 **«МЕСТО ВСТРЕЧИ ИЗМЕНИТЬ НЕЛЬЗЯ»**
10.15 «Наблюдатель»
11.10 «Артисты цирка Ермолаевы», д/ф
12.10 Цвет времени. Эдуард Мане. «Бар в Фоли-Бержер»
12.20 95 лет Московскому государственному театру «Ленком Марка Захарова». Александр Збруев, Александра Захарова, Дмитрий Певцов, Олеся Железняк в спектакле **«ВА-БАНК»**. Постановка Марка Захарова. Запись 2005 года
14.00 «Екатеринбург. Особняк Тупиковых», д/ф
14.30 «Запечатлённое время». «Гараж Его Величества», д/ф
15.05 Новости. Подробно. Театр
15.20 Моя любовь – Россия! Ведущий Пьер-Кристиан Броше. «По мостовым средневекового Новгорода»
15.50 «Алгоритм Берга», д/ф
16.20 **«ЮРКИНЫ РАССВЕТЫ»**
17.25 Премьера. Большие и маленькие
19.45 Главная роль
20.05 Открытая книга. Михаил Попов. «На кресах всходних»
20.30 «Спокойной ночи, малыши!»
20.45 «Настоящее-прошедшее. Поиски и находки». «Карибский кризис. Послесловие», д/ф
21.15 Цвет времени. Валентин Серов
21.30 «Энигма. Соня Зимменауэр»
23.30 «Почерк эпохи» с Кириллом Кяро. «Леонид Утесов. Музыкальное сердце»
0.20 К 100-летию со дня рождения Александра Зиновьева. «Зияющие высоты». Фильм 4-й
0.50 «Катя и принц. История одного вымысла», д/ф
1.30 Симфоническая музыка эпохи романтизма. И. Брамс. Симфония №2. Риккардо Мути и Венский филармонический оркестр
2.25 «Тамбов. Дворец Асеевых», д/ф

ЗВЕЗДА

5.15, 13.20, 15.05 **«ВОЕННАЯ РАЗВЕДКА. СЕВЕРНЫЙ ФРОНТ»** 16+
7.00 «Сегодня утром» 12+
9.00, 13.00, 18.00, 20.30 Новости дня 16+
9.20, 23.25 **«ГОСУДАРСТВЕННАЯ ГРАНИЦА»** 12+
10.45, 18.15 «Специальный репортаж» 16+
11.20, 21.15 «Открытый эфир» 16+
15.00 Военные новости 16+
18.50 «Освобождение Европы. Битва в логове зверя», д/ф 16+
19.40 «Код доступа» 12+
22.55 «Между тем» с Наталией Метлиной 16+
0.40 **«КАЖДЫЙ ДЕСЯТЫЙ»** 12+
1.50 **«ПРОПАВШИЕ СРЕДИ ЖИВЫХ»** 12+
3.10 «Западная Сахара. Несуществующая страна», д/ф 12+
3.40 «Афганский дракон», д/ф 12+
4.05 «Москва фронту», д/ф 16+

ПЯТНИЦА, 28 ОКТЯБРЯ

ПЕРВЫЙ КАНАЛ

5.00 Телеканал «Доброе утро»
9.00, 12.00, 15.00 Новости
9.20 «АнтиФейк» 16+
9.55 «Жить здорово!» 16+
10.45, 12.15, 15.15 Информационный канал 16+
18.00 Вечерние Новости
18.40 «Человек и закон» с Алексеем Пимановым 16+
19.45 «Поле чудес» 16+
21.00 «Время»
21.45 Фантастика 12+
0.05 **«ДНЕВНОЙ ДОЗОР»** 16+
2.30 **«СУДЬБА НА ВЫБОР»** 16+
3.20 «Информационный канал» 16+

РОССИЯ 1

5.00, 9.30 «Утро России»
9.00, 14.30 Вести. Местное время
9.55 «О самом главном» 12+
11.00, 14.00, 16.00, 20.00 Вести
11.30, 17.30 «60 минут» 12+
14.55 «Кто против?» 12+
16.30 «Малахов» 16+
21.15 Вести. Местное время
21.30 «Ну-ка, все вместе!» 12+
0.10 «Улыбка на ночь». Программа Евгения Петросяна 16+
1.15 **«МАТЬ И МАЧЕХА»** 12+

ТВЦ

6.00 «Настроение»
8.20 Большое кино. «Собачье сердце» 12+
8.55, 11.50, 12.50, 15.05 **«ПРОВИНЦИАЛЬНЫЙ ДЕТЕКТИВ»** 12+
11.30, 14.30, 17.50 События
14.50 Город новостей
17.00 «Актёрские драмы. Обманутые жёны», д/ф 12+
18.15 **«Я ЗНАЮ ТВОИ СЕКРЕТЫ. ГЛАДИАТОР»** 12+
22.00 «В центре событий»
23.00 «Хорошие песни» 12+
0.10 **«СОБАЧЬЕ СЕРДЦЕ»** 0+
2.25 **«ЧТО ЗНАЕТ МАРИАННА?»** 12+
3.55 «Петровка, 38» 16+
4.10 «Заговор послов», д/ф 12+
5.00 «Женщины способны на всё». Юмористическая программа 12+

НТВ

4.55 **«УЛИЦЫ РАЗБИТЫХ ФОНАРЕЙ»** 16+
6.30 «Утро. Самое лучшее» 16+
8.00, 10.00, 13.00, 16.00, 19.00 «Сегодня»
8.25 «Мои университеты. Будущее за настоящим» 6+
9.25, 10.35 **«МОРСКИЕ ДЬЯВОЛЫ»** 16+
11.00 **«МОРСКИЕ ДЬЯВОЛЫ. СЕВЕРНЫЕ РУБЕЖИ»** 16+
13.25 «Чрезвычайное происшествие»
14.00 «Место встречи»
16.20 «Сегодня в Москве»
16.45 «ДНК» 16+
17.55 «Жди меня» 12+
20.00 **«ТВЕРСКАЯ»** 16+
22.10 **«БАЛАБОЛ»** 16+
0.00 «Своя правда» с Романом Бабаяном 16+
1.45 «Захар Прилепин. Уроки русского» 12+
2.10 «Квартирный вопрос» 0+
3.05 **«ЗВЕРОБОЙ»** 16+

РОССИЯ К

6.30, 7.00, 7.30, 8.25, 10.00, 15.00, 19.30, 23.30 Новости культуры
6.35 «Пешком...». Москва обновлённая
7.05 Легенды мирового кино. Евгений Евстигнеев
7.35 «Катя и принц. История одного вымысла», д/ф
8.15 Цвет времени. Пабло Пикассо. «Девочка на шаре»
8.30, 22.00 **«МЕСТО ВСТРЕЧИ ИЗМЕНИТЬ НЕЛЬЗЯ»**
10.20 «Девушка спешит на свидание»
11.35 Цвет времени. Эдвард Мунк. «Крик»
11.50 Открытая книга. Михаил Попов. «На кресах всходних»
12.20 К 95-летию Московского государственного театра «Ленком Марка Захарова». Николай Караченцов и Елена Шанина в спектакле **«ЮНОНА» И «АВОСЬ»**. Постановка Марка Захарова. Запись 1983 года
13.50 Власть факта. «Освальд Шпенглер и его «Закат Европы»
14.30 «Настоящее – прошедшее. Поиски и находки». «Карибский кризис. Послесловие», д/ф
15.05 Письма из провинции. Бурятия
15.35 «Энигма. Соня Зимменауэр»
16.20 **«ЮРКИНЫ РАССВЕТЫ»**
17.25 Симфоническая музыка эпохи романтизма. И. Брамс. Симфония №2. Риккардо Мути и Венский филармонический оркестр
18.20 «Царская ложа»
19.00 «Тамбов. Дворец Асеевых», д/ф
19.45 «Смехоностальгия»
20.15 Искатели. «Загадочная смерть досточтимого мастера»
21.05 Линия жизни. Александр Цыпкин
23.50 «2Верник2». Евгений Князев
0.40 **«ДЖУЗЕППЕ ВЕРДИ»**
2.35 «Брак». «Медвежуть». Мультфильмы для взрослых

ЗВЕЗДА

4.25 **«ВОЕННАЯ РАЗВЕДКА. СЕВЕРНЫЙ ФРОНТ»** 16+
8.20, 9.20 **«ДОСЬЕ ЧЕЛОВЕКА В «МЕРСЕДЕСЕ»** 16+
9.00, 13.00, 18.00 Новости дня 16+
11.40, 13.20, 15.05 **«КРЕМЕНЬ»** 16+
15.00 Военные новости 16+
16.50, 18.40 **«КРЕМЕНЬ. ОСВОБОЖДЕНИЕ»** 16+
22.00 «Здравствуйте, товарищи!» 16+
23.00 «Музыка+» 12+
23.55 **«СВЕТ В КОНЦЕ ТОННЕЛЯ»** 12+
1.30 **«КЛЮЧИ ОТ РАЯ»** 12+
3.05 **«КАЖДЫЙ ДЕСЯТЫЙ»** 12+
4.15 «Вторая мировая война. Возвращая имена», д/ф 12+
4.40 «Оружие Победы», д/ф 12+

СУББОТА, 29 ОКТЯБРЯ

ПЕРВЫЙ КАНАЛ

6.00 Телеканал «Доброе утро. Суббота»
9.00 «Умницы и умники» 12+
9.45 «Слово пастыря» 0+
10.00, 12.00, 18.00 Новости
10.15 «ПроУют» 0+
11.10 «Поехали!» 12+
12.15 «Видели видео?» 0+
14.45 **«А У НАС ВО ДВОРЕ...»** 12+
16.55 «Горячий лёд». Фигурное катание. Гран-при России 2022. Короткая программа. Этап II. Прямой эфир
18.20 «Снова вместе. Ледниковый период» 0+
21.00 «Время»
21.35 «Клуб Весёлых и Находчивых». Высшая лига 16+
23.55 **«ОДИССЕЯ»** 12+
2.00 «Моя родословная» 12+
2.40 «Наедине со всеми» 16+
3.25 «Россия от края до края» 12+

РОССИЯ 1

5.00 «Утро России. Суббота»
8.00 Вести. Местное время
8.20 Местное время. Суббота
8.35 «По секрету всему свету»
9.00 «Формула еды» 12+
9.25 «Пятеро на одного»
10.10 «Сто к одному». Телеигра
11.00, 17.00, 20.00 Вести
11.30 «Доктор Мясников». Медицинская программа 12+
12.35 **«ТАЙНЫ СЛЕДСТВИЯ»** 16+
18.00 «Привет, Андрей!» Вечернее шоу Андрея Малахова 12+
21.00 **«БЕЗ ВИНЫ ВИНОВАТАЯ»** 12+
0.45 **«СЛЕПОЙ РАСЧЁТ»** 16+
4.00 **«ПО СЕКРЕТУ ВСЕМУ СВЕТУ»** 12+

ТВЦ

6.05 **«НОЖ В СЕРДЦЕ»** 12+
7.35 «Православная энциклопедия» 6+
8.05 **«ВОЗРАСТ СЧАСТЬЯ»** 12+
11.30, 14.30, 23.15 События
11.45 **«ПРИЕЗЖАЯ»** 12+
13.35, 14.45 **«СРОК ДАВНОСТИ»** 16+
17.30 **«СЛЕПОЙ МЕТОД»** 12+
21.00 «Постскриптум»
22.00 «Право знать!» 16+
23.25 «Бандеровское подполье. Охота на Барсука», д/ф 12+
0.10 «Политические убийства», д/ф 16+
0.50 «Звёздно-полосатые войны», д/ф 16+
1.15 «Хватит слухов!» 16+
1.45 «90-е. Звёзды из «ящика» 16+
2.25 «90-е. Ночная жизнь» 16+
3.05 «90-е. Звёздное достоинство» 16+
3.50 «90-е. «Поющие трусы» 16+
4.30 «Закон и порядок» 16+
4.55 «Битва за наследство», д/ф 12+
5.35 «10 самых... Звёздные разводы» 16+

НТВ

5.05 «Спето в СССР» 12+
5.50 **«ИНСПЕКТОР КУПЕР»** 16+
7.30 «Смотр» 0+
8.00, 16.00 «Сегодня»
8.20 «Поедем, поедим!» 0+
9.20 «Едим дома» 0+
10.00 «Сегодня в Москве»
10.20 «Главная дорога» 16+
11.00 «Живая еда» с Сергеем Малозёмовым 12+
12.00 «Квартирный вопрос» 0+
13.00 «Секрет на миллион». Светлана Мастеркова 16+
15.00 «Своя игра» 0+
16.20 «ЧП. Расследование» 16+
17.00 «Следствие вели...» 16+
19.00 «Центральное телевидение»
20.20 Оригинальное музыкальное «Шоу Аватар». Финал 12+
23.20 «Ты не поверишь!» 16+
0.25 «Международная пилорама» 16+
1.10 «Квартирник НТВ у Маргулиса». Стас Море 16+
2.20 «Дачный ответ» 0+
3.25 **«ЗВЕРОБОЙ»** 16+

РОССИЯ К

6.30 «Луис Бунюэль «Последний вздох» в программе «Библейский сюжет»
7.05 «Аленький цветочек», м/ф
7.50 **«ШЕСТНАДЦАТАЯ ВЕСНА»**
9.15 «Обыкновенный концерт»
9.45 «Мы – грамотеи!». Телевизионная игра для школьников
10.25 Неизвестные маршруты России. «Ханты-Мансийский автономный округ – Югра. Из Когалыма к оленям»
11.05 100 лет Московскому академическому театру им. Вл. Маяковского. Наталья Гундарева и Евгений Лазарев в телеспектакле **«ТРАКТИРЩИЦА»**. Режиссёр А. Белинский. Запись 1975 года
12.25 «Эрмитаж». Авторская программа Михаила Пиотровского
12.55 Чёрные дыры. Белые пятна
13.35, 1.25 «Земля, взгляд из космоса», д/ф
14.30 «Рассказы из русской истории». Владимир Мединский
15.30 У Чайковского в Клину. Романсы в исполнении Екатерины Семенчук
16.50 **«ДОСТОЯНИЕ РЕСПУБЛИКИ»**
19.00 «Энциклопедия загадок». «Тайна хрустальных черепов», д/ф
19.30 Больше, чем любовь. Андрей Гончаров и Вера Жуковская
20.10 100 лет Московскому академическому театру им. Вл. Маяковского. Армен Джигарханян, Алла Балтер, Эммануил Виторган и Светлана Немоляева в спектакле **«КОШКА НА РАСКАЛЁННОЙ КРЫШЕ»**. Постановка Андрея Гончарова. Запись 1989 года
23.10 К 100-летию Российского джаза. Клуб «Шаболовка, 37». Группа Artemiev и группа «Неизвестный композитор»
0.20 **«ДЕВУШКА СПЕШИТ НА СВИДАНИЕ»**
2.20 «Пиф-паф, ой-ой-ой!». «Прометей». Мультфильмы для взрослых

ЗВЕЗДА

5.00 **«МЕДОВЫЙ МЕСЯЦ»** 12+
6.35, 3.25 **«МАРЬЯ-ИСКУСНИЦА»** 6+
8.00, 13.00, 18.00 Новости дня 16+
8.15 «Морской бой» 6+
9.15 «Победоносцы», д/ф 16+
9.40, 23.30 **«ДЕЛО БЫЛО В ПЕНЬКОВЕ»** 12+
11.45 «Легенды музыки». Юрий Ряшенцев 12+
12.10 «Легенды телевидения». Надежда Румянцева 12+
13.15 «Время героев» 16+
13.35 «Главный день». «Операция «Дети» и Матрёна Вольская» 16+
14.20 «СССР. Знак качества» с Иваном Охлобыстиным» 12+
15.10 «Не факт!» 12+
15.35 «Война миров», д/ф 16+
16.25, 18.30 **«СИЛЬНЫЕ ДУХОМ»** 12+
21.00 «Легендарные матчи». «Чемпионат Европы 1988. Футбол. Полуфинал. СССР – Италия» 12+
1.10 **«ДОСЬЕ ЧЕЛОВЕКА В «МЕРСЕДЕСЕ»** 16+
4.45 «Легендарные самолёты. Ту-144. Устремлённый в будущее», д/ф 16+
5.25 «Москва фронту», д/ф 16+

ВОСКРЕСЕНЬЕ, 30 ОКТЯБРЯ

ПЕРВЫЙ КАНАЛ

5.05, 6.10 **«ТРИ ДНЯ ВНЕ ЗАКОНА»** 16+
6.00, 10.00, 12.00 Новости
6.55 «Играй, гармонь любимая!» 12+
7.40 «Часовой» 12+
8.10 «Здоровье» 16+
9.20 «Мечталлион». Национальная Лотерея 12+
9.40 «Непутёвые заметки» с Дм. Крыловым 12+
10.15 «Жизнь своих» 12+
11.10 «Повара на колёсах» 12+
12.15 «Видели видео?» 0+
14.30, 23.55 **«ХОЛОДНОЕ ЛЕТО ПЯТЬДЕСЯТ ТРЕТЬЕГО...»** 16+
16.25 «Горячий лёд». Фигурное катание. Гран-при России 2022. Произвольная программа. Этап II. Прямой эфир
17.45 «Поём на кухне всей страной» 12+
19.55 «Мир на грани. Уроки Карибского кризиса»16+
21.00 «Время»
22.35 «Что? Где? Когда?» Осенняя серия игр. Финал 16+
1.40 «Моя родословная» 12+
2.20 «Наедине со всеми» 16+
3.05 «Россия от края до края» 12+

РОССИЯ 1

5.40 **«ЗАЕЗЖИЙ МОЛОДЕЦ»** 12+
7.15 «Устами младенца»
8.00 Местное время. Воскресенье
8.35 «Когда все дома с Тимуром Кизяковым»
9.25 «Утренняя почта с Николаем Басковым»
10.10 «Сто к одному». Телеигра
11.00, 17.00 Вести
11.30 «Большие перемены»
12.35 **«ТАЙНЫ СЛЕДСТВИЯ»** 16+
18.00 «Песни от всей души». Вечернее шоу Андрея Малахова 12+
20.00 Вести недели
22.00 Москва. Кремль. Путин
22.40 «Воскресный вечер с Владимиром Соловьёвым» 12+
1.30 **«ЭХО ГРЕХА»** 12+
3.15 **«ЗАЕЗЖИЙ МОЛОДЕЦ»** 12+

ТВЦ

6.05 **«СОБОР ПАРИЖСКОЙ БОГОМАТЕРИ»** 0+
8.00 **«ЧТО ЗНАЕТ МАРИАННА?»** 12+
9.40 «Здоровый смысл» 16+
10.10 «Анатолий Папанов. Такая короткая длинная жизнь», д/ф 12+
10.55 «Страна чудес» 6+
11.30, 0.35 События
11.45 **«СОБАЧЬЕ СЕРДЦЕ»** 0+
14.30 Московская неделя
15.00 «Улыбнёмся осенью». Юмористический концерт 12+
16.10 **«СВАДЬБА ПО ОБМЕНУ»** 16+
17.55 **«ОШИБКА ПАМЯТИ»** 12+
21.25 **«ОБЪЯВЛЕН МЁРТВЫМ»** 16+
0.50 «Петровка, 38» 16+
1.00 **«СРОК ДАВНОСТИ»** 16+
4.00 **«НОЖ В СЕРДЦЕ»** 12+
5.30 Большое кино. «Собачье сердце» 12+

НТВ

5.00 **«ИНСПЕКТОР КУПЕР»** 16+
6.35 «Центральное телевидение» 16+
8.00, 10.00, 16.00 «Сегодня»
8.20 «У нас выигрывают!» Лотерейное шоу 12+
10.20 «Первая передача» 16+
11.00 «Чудо техники» 12+
11.55 «Дачный ответ» 0+
13.00 «НашПотребНадзор» 16+
14.05 «Однажды...» 16+
15.00 «Своя игра» 0+
16.20 «Следствие вели...» 16+
18.00 «Новые русские сенсации» 16+
19.00 «Итоги недели» с Ирадой Зейналовой
20.20 «Ты супер!». Новый сезон. Финал 6+
23.25 «Звёзды сошлись» 16+
1.00 «ТЭФИ-KIDS-2022». Российская национальная телевизионная премия 0+
2.10 **«ЗВЕРОБОЙ»** 16+

РОССИЯ К

6.30 «Энциклопедия загадок». «Тайна хрустальных черепов», д/ф
7.05 «Грибок – теремок». «Золотая антилопа», м/ф
7.50 **«ДОСТОЯНИЕ РЕСПУБЛИКИ»**
10.05, 1.00 Диалоги о животных. Калининградский зоопарк
10.45 Большие и маленькие
12.50 Невский ковчег. Теория невозможного. Фаддей Беллинсгаузен
13.20 К 100-летию со дня рождения Александра Зиновьева. «Игра в бисер» с Игорем Волгиным. «Александр Зиновьев. «Катастройка»
14.05 К 95-летию Московского государственного театра «Ленком Марка Захарова». Дмитрий Певцов, Александр Лазарев, Наталья Щукина, Александра Захарова в спектакле **«БЕЗУМНЫЙ ДЕНЬ, ИЛИ ЖЕНИТЬБА ФИГАРО»**. Постановка Марка Захарова. Запись 2005 года
16.30 «Картина мира с Михаилом Ковальчуком»
17.10 «Пешком...». Москва тихая
17.45 Передача знаний. Телевизионный конкурс
18.35 К 100-летию Московского академического театра им. Вл. Маяковского. «Романтика романса»
19.30 Новости культуры с Владиславом Флярковским
20.10 «Тайники души», д/ф
20.50 **«ДЕТИ ДОН КИХОТА»**
22.05 «Сквозь звёзды». Музыка Джона Уильямса к популярным кинофильмам
23.35 **«ШЕСТНАДЦАТАЯ ВЕСНА»**
1.40 Искатели. «Загадочная смерть досточтимого мастера»
2.30 «Эксперимент». «Таракан». «Гром не грянет». Мультфильмы для взрослых

ЗВЕЗДА

5.45 **«СИЛЬНЫЕ ДУХОМ»** 12+
9.00 «Новости недели» с Юрием Подкопаевым 16+
9.25 «Служу России» 12+
9.55 «Военная приёмка» 12+
10.40 «Скрытые угрозы» с Николаем Чиндяйкиным. «Альманах №116» 16+
11.30 «Код доступа». «Циклон» Украинский оскал джихада» 12+
12.15 «Легенды армии» с Александром Маршалом. Мария Байда 12+
13.05 «Специальный репортаж» 16+
13.40 **«КРЕМЕНЬ. ОСВОБОЖДЕНИЕ»** 16+
18.00 Главное с Ольгой Беловой 16+
19.45 «Легенды советского сыска», д/ф 16+
23.00 «Фетисов» 12+
23.45 «Цена Освобождения», д/ф 12+
0.40 «Оружие Победы», д/ф 12+
0.55 **«СЧАСТЬЕ ТЫ МОЁ»** 16+

ВРЕМЯ ВЫБИРАТЬ «ПРАВДУ»

Во всех почтовых отделениях России с 1 октября до 15 декабря принимается подписка на газету «Правда» на первое полугодие 2023 года. Кроме того, ещё не поздно оформить подписной абонемент на декабрь 2022 года.

Сведения о «Правде», в том числе её индекс **ПН329** и цена подписки, приведены теперь в бумажном каталоге газет и журналов АО «Почта России», который находится в открытом доступе на любой почте. Каталог этот остался единственным – других каталогов в отделениях почтовой связи больше нет. Но для оформления подписного абонемента даже не обязательно заглядывать в каталог. Достаточно подойти на ближайшей от вашего дома почте к соответствующему окошечку, сказать адрес, по которому должна будет доставляться газета, и оператор быстро и правильно всё оформит.

Оформить подписку на «Правду» можно также через интернет на сайтах агентства «Книга-Сервис»: **www.akc.ru; www.pressa-rf.ru** или направив письмо в произвольной форме по электронному адресу: **public@aks.ru.** Заявки на подписку принимаются агентством «Книга-Сервис» и по факсу: **(495)680-90-48**. С юридическим лицом, по желанию, заключается договор на оказание услуг и предоставляется полный комплект бухгалтерских документов.

Учредители — журналистская организация АНО «Редакция газеты «Правда», Коммунистическая партия Российской Федерации

Главный редактор Б.О. КОМОЦКИЙ
Редакционная коллегия: Т.Б. АВЕРЧЕНКО, В.С. КОЖЕМЯКО, М.С. КОСТРИКОВ (заместитель главного редактора), Н.М. МУСИЕНКО, А.И. ОФИЦЕРОВ, Т.Ю. ОФИЦЕРОВА, Т.Н. СМИРНОВА (заместитель главного редактора — ответственный секретарь).

Свидетельство о регистрации в Федеральной службе по надзору за соблюдением законодательства в сфере массовых коммуникаций и охране культурного наследия ПИ № ФС77-18563 от 25 октября 2004 г. (Прежний рег. № 1064 от 29 августа 1991 г., ПИ № 77-9115 от 18 мая 2001 г. и ПИ №77-16382 от 13 октября 2003 г.)
www.gazeta-pravda.ru, www.kprf.ru
Электронный адрес: pravda@cnt.ru, gazeta-pravda.ru@yandex.ru

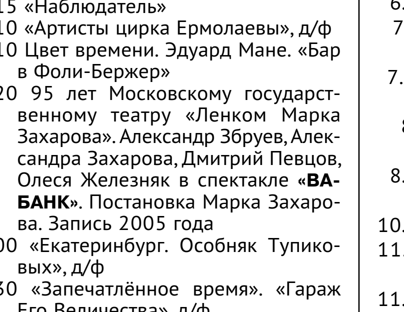

АДРЕС РЕДАКЦИИ И ИЗДАТЕЛЯ: Москва, улица «Правды», дом 24. Для писем: 127137, Москва, а/я 22, редакция газеты «Правда».

ТЕЛЕФАКС: 8-499-257-11-08.

ТЕЛЕФОНЫ: Приёмная — 8-499-257-47-39, 257-52-13. Служба распространения — 8-499-257-47-72. Отдел рекламы — 8-499-257-44-56.

Номер набран и свёрстан в компьютерном центре АНО «Редакция газеты «Правда». Отпечатано в АО «Московская газетная типография», 123995, г. Москва, ул. 1905 года, дом 7, стр. 1
Газета печатается в Москве, Санкт-Петербурге, Воронеже, Иркутске, Минеральных Водах, Новосибирске, Челябинске.
Тип. №2599
Подписные индексы 50102, ПН329. Общий тираж 100 300.
Подписано в печать 20.10.2022. 1 2 3 4 5 6 7 8
По графику: в 17.00. Фактически: в 17.00.