Пролетарии всех стран, соединяйтесь!

ПРАВДА

Газета основана 5 мая 1912 года В. И. ЛЕНИНЫМ

Орган Центрального Комитета КПРФ

№41 (30684) 16+ 20—23 апреля 2018 года ● Цена свободная

В ВОСКРЕСЕНЬЕ, 22 АПРЕЛЯ, в день рождения вождя мирового пролетариата и основателя первого в мире социалистического государства Центральный, Московские городской и областной комитеты КПРФ организуют возложение цветов к Мавзолею В.И. Ленина на Красной площади.

Сбор участников — в 10.30 у памятника Г.К. Жукову (станции метро «Площадь Революции», «Охотный Ряд»).

22 апреля 1870 года родился В.И. Ульянов (Ленин)

Сверимся с Лениным

2018-й — год для КПРФ напряжённый. Он требует от партии сосредоточиться, посмотреть на себя, как сказал один член ЦК на последнем пленуме, «задуматься, кто мы». Несомненна потребность оценить, как отметили 100-летие Великого Октября, точнее ли стали понимать его революционное значение для современности. Предстоит вдумчиво проанализировать работу партии во время недавних президентских выборов: что приобрели, что растеряли, какие уроки извлекли? К тому же есть замечательное пространство, где нельзя не сосредоточиться: в партии идёт отчётно-выборная кампания.

НО ТУТ ТРЕБУЮТСЯ два уточнения. Во-первых, сконцентрироваться на анализе — совсем не значит, что можно отвлечься от конкретных дел, наоборот, результаты осмысления текущих процессов предстоит сразу же пустить в массовую партийную работу. Во-вторых, чтобы понять динамично меняющуюся общественную жизнь, чтобы взнуздать её и начать управлять ею, требуется выверенный компас, способный стать надёжным путеводителем. Для нашей партии лучшего компаса, чем ленинская мысль, нет и многие десятилетия ещё не будет. Масштаб эпохи Ленина, то есть эпохи пролетарских революций и социалистического созидания, слишком велик. Так прикоснёмся же к сокровищнице ленинских трудов.

В такие же весенние дни 1913 года, то есть 105 лет назад, Владимир Ильич работал над статьёй «Спорные вопросы. Открытая партия и марксизм», которая была опубликована в шести номерах «Правды». Первая часть вышла перед его 43-летием, вторая — вскоре после дня рождения, то есть с отмечаемой датой эта работа тесно связана. Но ещё теснее она связана с сегодняшними заботами и проблемами КПРФ.

Прежде всего крайне поучителен факт адресата, к которому обращался Ленин, — читатели двух рабочих газет: большевистской «Правды» и меньшевистско-ликвидаторского «Луча». Он пояснял: «Неоднократно и в «Луче» и в «Правде» печатались обращения рабочих, в которых они требовали от редакций этих газет спокойного и ясного изложения сущности разногласий. Это было законное и естественное требование». Вождь большевиков указывал и на его основу: «Многим рабочим та борьба, которая идёт между «Правдой» и «Лучом», представляется ненужной и малопонятной. Естественно, что полемические статьи в отдельных номерах газеты по отдельным, иногда довольно частным, вопросам не дают полного представления о предметах и содержании борьбы. Отсюда законное недовольство рабочих.

Между тем вопрос о ликвидаторстве, из-за которого идёт борьба, есть в настоящий момент один из самых важных и самых насущных вопросов рабочего движения».

В.И. Ленин всегда считал, что успешно руководить коммунистической партией можно только тогда, когда опираешься на рабочий класс, когда с ним неразрывно связан тысячами нитей. При таком условии появляется основание и к рабочим предъявлять требования: «Нельзя быть сознательным рабочим, не ознакомившись обстоятельно с этим вопросом, не составив себе определённого мнения о нём. Рабочий, который хочет самостоятельно решать судьбы *своей* партии, не станет отмахиваться от полемики, даже если она не совсем с первого взгляда понятна, а станет серьёзно доискиваться и доищется истины». Ленин всегда стремился, чтобы рабочие хотели и имели возможность «решать судьбы *своей* партии». Потому-то партия и побеждала, и завоевала в 1917-м государственную власть.

Кстати, и сегодня рабочий класс остаётся самым многочисленным в России и самым объективно заинтересованным в социализме классом. И первый шаг коммунистов всегда должен быть направлен в его сторону. Только так мы докажем, что являемся ленинцами.

Что касается ликвидаторства, то едва ли век назад оно кануло в Лету. Похоже, оно оказалось живучим и серьёзно мешает партии и в наши трудные дни. Хотя спора о необходимости нелегальной работы в КПРФ не идёт, партия работает только легально. Но статья «Спорные вопросы» тем и замечательна, что не сводит опасность и вред ликвидаторства к вопросу о легальной и нелегальной работе. Первое ленинское обвинение в адрес ликвидаторов иное, не сиюминутное, а глубинное, сущностное, стратегическое. А чтобы звучало оно абсолютно весомо, Владимир Ильич цитирует решение V Всероссийской конференции РСДРП (1908 г.), которое никто не отменял:

«Ликвидаторство, это — «попытки некоторой части партийной интеллигенции *ликвидировать*» (т.е. распустить, разрушить, отменить, прекратить) «существующую организацию партии и заменить её бесформенным объединением в рамках легальности» (т.е. законности, «открытого» существования) «во что бы то ни стало, хотя бы последняя покупалась ценою *явного отказа от программы, тактики и традиций*» (т.е. прежнего опыта) «партии».

Выходит, рецидивами ликвидаторства может стать прежде всего отказ от действующей Программы КПРФ (скажем, в толковании социализма), от фундаментальных положений марксизма-ленинизма, от революционных традиций, тактики и опыта.

Кто-то, пожалуй, даже возмутится: «Как можно покушаться на творческое развитие теории!» Ну зачем же лукавить? Творческое развитие марксистско-ленинской, коммунистической теории отличается от ревизионизма тем, что оно не отрекается от революционности, не направлено на увековечение частной собственности и эксплуатации человека человеком. Критерий понятный и точный, ему и предстоит следовать.

Показывая рабочим вред ликвидаторства, Ленин как раз обращал особое внимание на «укорачивание лозунгов», когда из совокупности программных требований меньшевики начинали выбирать лишь некоторые. При этом ссылались на необходимость учитывать особенности момента. Но Ленин после тщательного анализа пришёл к однозначному выводу: ликвидаторы «укорачивали» программные лозунги всегда таким образом, что оставались лишь те требования, которые не покушались на существование эксплуататорской системы, на власть капитала, а предлагали ему лишь «делиться» с наёмными, эксплуатируемыми работниками, не драть с них более семи шкур.

(Окончание на 2-й стр.)

Горький о Ленине

Нечеловеческая воля его не исчезла, она остаётся на земле воплощённой в людях.

Работа, вдохновлённая и начатая им, не может быть остановлена навсегда, и едва ли даже её можно прервать на время. Мир ждал этого человека, человек явился, указал путь, и этим путём люди пойдут до конца, имея впереди светлый образ бессмертного вождя.

* * *

Даже некоторые из стана врагов его честно признают: в лице Ленина мир потерял человека, «который среди всех современных ему великих людей наиболее ярко воплощал в себе гениальность».

* * *

Трудно передать, изобразить ту естественность и гибкость, с которыми все его впечатления вливались в одно русло.

Его мысль, точно стрелка компаса, всегда обращалась остриём в сторону классовых интересов трудового народа.

Призывы и лозунги ЦК КПРФ

к Дню международной солидарности трудящихся — 1 Мая

● Да здравствует 1 Мая — День международной солидарности трудящихся!
● Мир! Труд! Май!
● Слава человеку труда!
● Солидарность народов в борьбе за свои права — основа мира на Земле!
● Пролетарии всех стран, соединяйтесь!
● Мир народам, заводы рабочим, земля крестьянам!
● Наша Родина — СССР!
● Заветам Ленина верны!
● Учение Маркса всесильно, потому что оно верно!
● Знамя социализма — символ мира!
● Будущее России — в обществе социальной справедливости!
● Средства производства и власть — в руки народа!
● Требуем национализации ключевых отраслей экономики и природных ресурсов!
● Народные предприятия — основа экономики России!
● Народным предприятиям — поддержку государства!
● Достойному труду — справедливую зарплату!
● Требуем введения прогрессивной шкалы налогообложения!
● Повысим пенсии не на словах, а на деле!
● Нет — росту цен! Да — росту пенсий и зарплат!
● Нет — нищете и безработице!
● Нищета и безработица — позор современного государства!
● Розничные цены и тарифы на ЖКХ — под контроль государства!
● Капитализму — нет!
● Капитализм — это война!
● Долой капитализм! Да здравствует социализм!
● Мы — за Антикризисную программу КПРФ!
● Правительство народного доверия — первая ступень к консолидации общества!
● Достойная жизнь ветеранов — честь и достоинство общества!
● Доступное образование и бесплатная медицина — для народа!
● Молодёжь — будущее России!

Штаб протеста

Праздники как дни борьбы

В ПОВЕСТКЕ ДНЯ очередного заседания Общероссийского штаба протестных действий, прошедшего под руководством заведующего отделом ЦК КПРФ по рабочему и профсоюзному движению Владимира Савина, были вопросы подготовки к проведению левопатриотическими организациями ряда знаменательных акций, посвящённых в том числе 148-летию со дня рождения В.И. Ленина 22 апреля, Дню международной солидарности трудящихся — 1 Мая, дню рождения К. Маркса 5 мая и 73-й годовщине Великой Победы советского народа над фашистской Германией — 9 Мая.

В. Савин выразил благодарность всем входящим в состав штаба политическим партиям и общественным организациям за активное участие в праздновании 12 апреля 57-й годовщины со дня полёта в космос Юрия Алексеевича Гагарина. Он подчеркнул, что эту славную дату советской истории члены КПРФ и сторонники партии отметили по всей России. Теперь необходимо столь же массово отметить день рождения Ленина, под руководством которого пролетариат России совершил величайшую в истории человечества победоносную Великую Октябрьскую социалистическую революцию, открывшую новую эру в истории нашей страны и всего мира. 22 апреля состоится возложение венков и цветов к Мавзолею вождя в Москве, а также к памятникам ему по всей России.

Демонстрациями, митингами, пикетами, торжественными собраниями, «круглыми столами» — этими мероприятиями общественность собирается ознаменовать День международной солидарности трудящихся в борьбе за свои права. За годы буржуазных реформ рабочий класс России утратил многие достижения в своём социально-экономическом положении, но он не сдался, борьба продолжается. Лучшим свидетельством тому станет массовость выхода на митинги, посвящённые 1 Мая, дню рождения Карла Маркса и Великой Победе — 9 Мая.

Участники заседания обменялись информацией о подготовке к проведению всех намеченных акций в Москве.

Валентин СИМОНИН.

Классовые битвы за рубежом

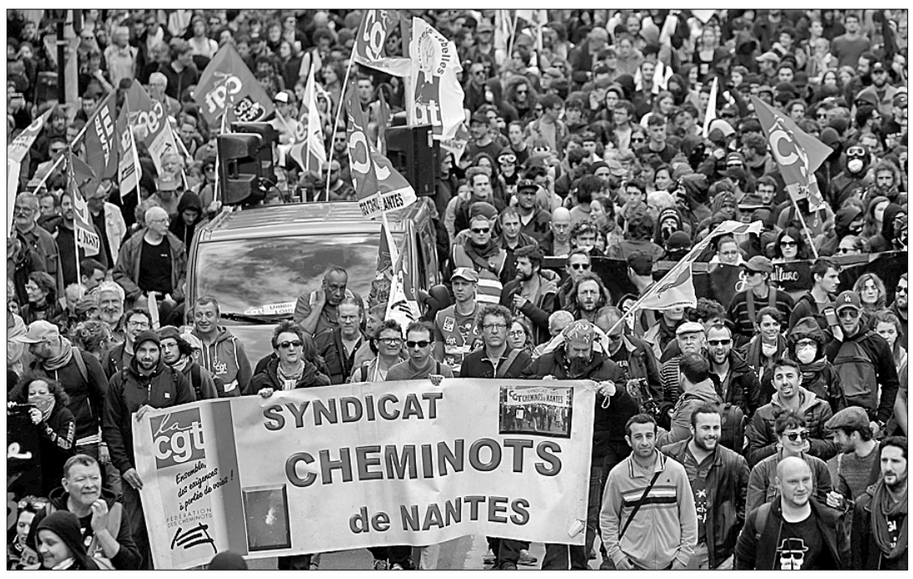

В ФРАНЦИИ проходит очередной, четвёртый виток стачки железнодорожников, протестующих против запланированной властями приватизации отрасли и реформы Трудового кодекса. В основном бастуют сотрудники государственной компании SNCF. По сообщениям информагентств, на линию выходит только один из трёх высокоскоростных поездов TGV, региональные составы TER также работают с большими перебоями.

В планах правительства Эммануэля Макрона — приватизация SNCF и отмена так называемого статуса железнодорожника, предполагающего значительные привилегии: пожизненную гарантию занятости, высокую зарплату и выход на пенсию на 10 лет раньше, чем у других категорий трудящихся.

17 апреля Национальное собрание Франции (нижняя палата парламента) одобрило резонансный законопроект о реформе SNCF, который теперь предстоит рассмотреть сенату (верхней палате законодательного органа). В правительстве надеются, что документ будет принят до начала летних каникул депутатов.

Фото **Рейтер.**

Адреса сопротивления

Сплотиться и наступать!

К столетию Красного Знамени, ставшего в апреле 1918 года Государственным флагом Советской России, приурочили свой митинг коммунисты, который они провели у памятника Зое Космодемьянской в Тамбове. Акция прошла под лозунгом: «Нет — капитализму-убийце! Да здравствует социализм!».

ПЕРЕД НАЧАЛОМ МИТИНГА первый секретарь Тамбовского обкома КПРФ А. Жидков вручил три партийных билета вступившим в ряды КПРФ, а также орден «За заслуги перед партией» секретарю областного комитета И. Маркову, ряд юбилейных наград активистам.

Коммунисты развернули плакаты, хлёстко характеризующие эксплуататорскую сущность капитализма: «Капитализм — это жить в богатой стране и быть нищим», «Капитализм — это когда одни работают, а другие получают прибыль», «Наш ответ кризисам — социализм!», «Никаких олигархов — всё в руки народа!» и другие.

Лидер тамбовских коммунистов обратил внимание участников акции на то, что проблема заключается не в персоналиях — неважно, кто из представителей капитала стоит у руля буржуазного государства, — а в отсутствии перспектив для страны в условиях капиталистической формации. «Нас толкают в новую мировую войну, империалистические круги стравливают страны и народы, нагнетают истерику в предвкушении передела мира и природных богатств России. Капитализм убивает людей, уничтожает целые народы и расчленяет страны. Буржуазная власть не способна решать обостряющиеся социально-экономические и общественно-политические проблемы. Спасение страны возможно лишь при переходе к социализму», — убеждён А. Жидков.

Хозяйственная деятельность при капитализме разрушает экосистему планеты, экологическая катастрофа не в будущем, она уже пришла. Инструктор обкома КПРФ Л. Попова в своём выступлении остановилась на экологических проблемах региона: «2017 год был объявлен Годом экологии в России. И в это самое время в Сампурском районе из-за разлива отходов со свинофермы произошла катастрофа! На десятикилометровом участке была отравлена река Цна, погибла рыба. Никто из чиновников и не подумал, какая эпидемия могла начаться по всему району! В январе этого года местом экологического бедствия стал уже Знаменский район: там реку Царёвку заволокло грязно-жёлтой пеной, а возле берегов водоёма резко запахло химией. Источником загрязнения стал Знаменский сахарный завод. Капитализм в погоне за прибылью готов погубить природу, превратить и её в свою рабу, управлять ею в своих интересах, действуя по принципу «после меня хоть потоп».

Первый секретарь Кирсановского райкома КПРФ А. Веселовский поднял вопрос о бедственном положении в отечественной промышленности, безответственности капиталистов перед работниками в социальных вопросах, призвал к активизации политической борьбы, к солидарности трудящихся и совместному отстаиванию прав.

Руководитель движения «Русский Лад» О. Верещагин обозначил извечную проблему страны — дороги, сравнив чиновников с землеройками, которые пожирают бюджетные средства, тогда как состояние дорог остаётся таким, что по ним смертельно опасно ездить. «У нас в Кирсанове к районной больнице не подъехать, а если человек в критическом состоянии, то он умрёт по дороге. Это не просто халатность чиновников, а самое настоящее вредительство», — считает он.

Весенний паводок застал врасплох руководителей районов и городов области, которые в марте заявляли, что уровень воды будет ниже прогнозируемого. Руководитель Пичаевской организации КПРФ А. Воробьёв поведал о том, как практически затопило районный центр, но местные власти оказались полностью не готовыми к этому.

Новый срок правления президента страны В. Путина был ознаменован зловонным запахом свалок в Подмосковье и гибелью людей в торговом центре в Кемерове. «Пожар в Кемерове — это массовое убийство, случившееся по вине коррупционеров в разных службах, — считает секретарь Тамбовского обкома КПРФ А. Александров. — Пирова победа Путина на выборах была обеспечена беспрецедентным информационным и административным давлением, многие трудящиеся и студенты сообщают, что их сгоняли на выборы, в ряде регионов доказаны факты фальсификации народного волеизъявления».

По итогам масштабного митинга коммунисты решили отойти от традиционного апеллирования к органам власти и приняли обращение к жителям Тамбовской области.

КПРФ — это партия революционного наступления, говорится в нём, мы боремся за диктатуру пролетариата и ликвидацию эксплуатации человека человеком на основе общественной собственности на средства производства. Капитализм в стране изуродовал политическую систему. Под его дудку пляшут искусственно созданные им партии: «Единая Россия», «Справедливая Россия», единым фронтом поддержавшие В. Путина на выборах. Про другие партии и говорить не приходится. Мы призываем сплотиться вокруг Коммунистической партии в борьбе за социалистические преобразования!

Пресс-служба Тамбовского обкома КПРФ.

Курьер новостей

Опасное пренебрежение

БОЛЕЕ 720 торгово-развлекательных центров Московской области из 741, проверенного сотрудниками МЧС, эксплуатируются с нарушениями требований пожарной безопасности. Об этом заявил начальник управления надзорной деятельности и профилактической работы ГУ МЧС РФ по Московской области В. Сергеев. В числе нарушений выявлены пренебрежение к эвакуационным путям и выходам из зданий, отсутствие автоматической пожарной сигнализации или же её неисправность.

Аварий всё больше

В ПЕРМИ ключевой темой заседания регионального правительства стало подведение итогов отопительного сезона на территории края. По официальным данным, количество аварий на инженерных сетях и объектах жилищно-коммунального хозяйства с 2017 года увеличилось на 27,2%. Это является следствием многолетней изношенности коммунальных сетей, влияния погодных условий и человеческого фактора. Крупная авария произошла в отопительный период в посёлке Сараны. Там с 22 по 26 января вводился режим ЧС. Посёлок чуть не замёрз из-за отключения электроэнергии и остановки котельной. Жизнь и здоровье около 600 человек были под угрозой.

По сообщениям корреспондентов «Правды» и информагентств.

ISSN 0233-4275

Цифра

29 — НА СТОЛЬКО БОЛЬШЕ стало миллиардеров в России за последние два года, сообщил журнал «Форбс». В 2015 году их было 77, в 2016-м — 96, а по итогам 2017 года — уже 106. Совокупное состояние 200 богатейших россиян по итогам 2017 года выросло на 25 млрд долларов. Первую строчку рейтинга российских миллиардеров занимает владелец Новолипецкого металлургического комбината Владимир Лисин: за год его состояние увеличилось с 16,1 до 19,1 млрд долларов. На втором месте — владелец «Северстали» Алексей Мордашов (18,7 млрд долларов). На третьем — совладелец «Новатэка» и «Сибура» Леонид Михельсон (18 млрд долларов). Четвёрку замыкает глава «Лукойла» Вагит Алекперов (16,4 млрд долларов).

Сверимся с Лениным

(Окончание. Начало на 1-й стр.)

В.И. Ленин в «Спорных вопросах» на эту черту ликвидаторов обращал особо серьёзное внимание: «Реформизм вообще состоит в том, что люди ограничиваются агитацией за изменения, не требующие устранения главных основ старого, господствующего класса, — изменения, *совместимые с сохранением* этих основ. Восьмичасовой рабочий день совместим с сохранением власти капитала. Русские либералы, чтобы привлечь рабочих, сами готовы подписать («по возможности») это требование».

Решительно отторгаемое Лениным ликвидаторство может реанимироваться сегодня по той горькой причине, что в современную Россию вернулись условия, которые существовали до Октябрьской революции. Эту крайнюю разновидность оппортунизма, эти «уклонения от марксизма порождает «буржуазная контрреволюция», их порождает «буржуазное влияние на пролетариат». Правда, в начале XX столетия рабочие крайне редко впадали в эти политические прегрешения. «Ликвидаторы, — писал Ленин, — это мелкобуржуазные интеллигенты, посланные буржуазией нести либеральный разврат в рабочую среду. Ликвидаторы — изменники марксизма и изменники демократии. Лозунг «борьбы за открытую партию» у них (как и у либералов, как и у народников) есть прикрытие отречения от прошлого и разрыва с рабочим классом».

Разрыв с рабочим классом Владимир Ильич считал самым большим отступничеством от марксистского, коммунистического характера партии. Для Коммунистической партии, как для легендарного Антея, пролетариат, рабочий класс — это мать-земля, которая наполняет партию силами, но стоит ей оторваться от этой почвы, как она становится бессильной. Горбачёвская камарилья потому и сумела разрушить Советскую власть и Советское государство, что оттолкнула от партии рабочий класс, а он не разобрался в истоках случившегося и, как дитя малое, обиделся на КПСС, вместо того чтобы «самостоятельно решать судьбы *своей* партии».

Так вот Горбачёв и его подельники поступили как ликвидаторы — и тогда, когда отрывали партию от рабочего класса, и тогда, когда лишали её самостоятельности. На эту подлую черту ликвидаторства обращал внимание Ленин: «Ликвидаторство есть не только ликвидация (т. е. распущение, разрушение) старой партии рабочего класса, оно есть также разрушение *классовой самостоятельности* пролетариата, развращение его сознания *буржуазными* идеями».

Исторически ликвидаторами были меньшевики, и эта их идейная связь дала о себе знать, когда после Февральской революции они вместе с эсерами получили контроль в Петроградском Совете рабочих и солдатских депутатов. Отсутствие классовой самостоятельности, связанное с их мелкобуржуазной природой, с неизбежностью толкало их в объятия крупного капитала. Дело дошло до того, что меньшевики вошли в буржуазное Временное правительство, вступив в коалицию с партиями крупного капитала. И вполне логично, что многие ликвидаторы в годы Гражданской войны оказались в белой армии, в союзниках иностранных интервентов. Такова неизбежная цена отказа от классовой самостоятельности и поиска союза с буржуазией.

«Спорные вопросы» — одна из многочисленных статей Ильича, суровая, принципиальная, беспощадная к идейным противникам. Но больше всего она привлекает своим методологическим значением. За частными фактами Ленин всегда умел видеть серьёзные явления. Многогранная характеристика ликвидаторства — лучшее тому подтверждение. А последний абзац статьи раскрывает значение борьбы с этой разновидностью оппортунизма, нанёсшей немалый вред революционной борьбе русского пролетариата и чреватой немалыми опасностями при её возрождении. Заключал же статью Ленин так: «Борьба марксистов с ликвидаторами есть не что иное, как выражение борьбы передовых рабочих с либеральными буржуа из-за влияния на народные массы, из-за политического просвещения и воспитания их».

Ленинская вера в революционную мощь рабочего класса была безграничной. И пролетариат отвечал ему взаимностью.

Вот клубок мыслей, которые волновали Владимира Ильича Ленина в 43-й день его рождения. Этот факт, повторявшийся в его биографии неоднократно, убедительно говорит о том, что социалистическая революция была смыслом его жизни.

Виктор ТРУШКОВ.

Адреса сопротивления

Проверка на справедливость

В городе Иванове представители КПРФ, местного общественного движения «Самозащита» и областного «Союза рабочих» провели пикетирование здания регионального правительства, выступив в защиту интересов ветеранов труда, обобранных областной властью.

ИСТОРИЯ злоключений ивановских ветеранов труда началась в 2016 году, когда губернатор П. Коньков, властвовавший в области в те годы, нарушая свои же предвыборные обещания, игнорируя федеральное законодательство, преступая нормы морали и порядочности, издал указ, которым увеличил стоимость льготного проезда для ветеранов труда с 0,5 действующего тарифа до 0,67 тарифа и ограничил льготный проезд суммой 600 рублей в месяц.

Вся эта операция была проведена с нарушением Федерального закона «О ветеранах», так как вопросы, касающиеся увеличения стоимости льготного проезда на общественном транспорте, а также ограничения количества льготных поездок, не были согласованы ни с областной, ни с городской организациями ветеранов. К сожалению, у исполнительной власти это стало нормой.

Сегодня, когда представители «Самозащиты» обращаются к областной власти, те мгновенно парируют: «Денег на эти цели в бюджете нет». Конечно, нет, если вы сами из бюджета, нарушая закон, их изъяли.

В прошлом году при принятии областного бюджета на 2018 год движение «Самозащита» при поддержке КПРФ пикетировало областную Думу и в течение всей зимы атаковало депутатов письмами, острыми вопросами на встречах с ними. К весне депутатов удалось убедить в необходимости восстановить ветеранские льготы. В своём письме председатель думского Комитета по бюджету И. Сидорина заверила: «В случае внесения законопроекта о соответствующих изменениях областного бюджета в Ивановскую областную думу, депутаты поддержат выделение дополнительных средств из областного бюджета на указанные нами цели» (то есть на льготный проезд ветеранам труда).

Теперь слово за врио губернатора Ивановской области С. Воскресенским, который должен внести законопроект по изменению областного бюджета, выделить дополнительные средства на льготный проезд и издать указ, отменяющий все грабительские новации прежней власти.

Что ж, посмотрим, насколько он решителен, чтобы восстановить справедливость.

Владимир ЗАВАЛИШИН.
Секретарь Ивановского обкома КПРФ.

Народный мандат

«Забытые» пенсионеры Дальнего Востока

На пленарном заседании Государственной думы 23 марта был рассмотрен внесённый ещё в июне 2016 года депутатом-коммунистом А.В. Корниенко и долго ходивший по коридорам парламента проект Федерального закона «О внесении изменений в статьи 17 и 18 Федерального закона «О страховых пенсиях». Им предлагалось установить фиксированную выплату к страховой пенсии по старости, инвалидности и по случаю потери кормильца с учётом районного коэффициента лицам, проживающим в районах Дальнего Востока, не относящихся к районам Крайнего Севера и приравненным к ним местностям, но для которых установлен районный коэффициент к заработной плате.

В НАСТОЯЩЕЕ ВРЕМЯ районный коэффициент для пенсионеров-дальневосточников учитывается только в страховых пенсиях жителей Крайнего Севера и приравненных к нему местностей, а также у получателей пенсий по государственному пенсионному обеспечению (в частности, федеральных государственных служащих — чиновников, силовиков, военных).

В отношении жителей южных районов Дальнего Востока, получающих страховую пенсию, установленный к заработной плате районный коэффициент не применяется, что свидетельствует о наличии различных и несправедливых подходов к пенсионному обеспечению граждан и о необходимости корректировок законодательства. Речь идёт о защите интересов порядка 750 тыс. человек, проживающих в Приморском, Хабаровском краях, ЕАО, Амурской области.

Следует немного сказать и о «стоимости» законопроекта. Его реализация федеральному бюджету обошлась бы примерно в 10 млрд руб. в год. Однако в условиях того, что государство регулярно находит десятки и сотни миллиардов рублей для поддержки оказавшихся в «трудной ситуации» и под санкциями крупных компаний, банков, олигархов (для сравнения: только строительство печально известной сети отелей «Хаятт» в г. Владивостоке обошлось скромному бюджету Приморского края в 18 млрд рублей), сомневаться в том, что данная сумма более чем посильна федеральному бюджету, не приходится.

При рассмотрении законопроекта в Государственной думе голоса распределились следующим образом: «за» голосовали депутаты фракции КПРФ и «Справедливой России»; депутаты фракций «Единая Россия» и ЛДПР не голосовали вообще. Это не позволило законопроекту набрать необходимое для принятия количество голосов, и он был отклонён в первом чтении.

Примечательно, что представитель профильного Комитета по труду, социальной политике и делам ветеранов Д.В. Бессарабов (фракция «Единая Россия») в качестве аргумента против принятия законопроекта указал следующее: «По мнению комитета, предоставлению дополнительных льгот лицам, о которых идёт речь в законопроекте, должна предшествовать всесторонняя оценка степени дискомфортности условий труда и проживания на обозначенных в законопроекте территориях».

Удивительное заявление. Получается, что действующие в соответствии с Трудовым кодексом РФ для заработной платы районные коэффициенты, призванные покрыть издержки проживания в отдалённых и неблагоприятных условиях, почему-то не могут применяться к пенсиям без дополнительного подтверждения «дискомфортности условий труда и проживания».

Более того, за требуемой Комитетом «всесторонней оценкой» далеко ходить не надо: достаточно данных официальной статистики, приводимых в пояснительной записке к законопроекту.

В частности, на территориях Дальнего Востока, в том числе южных, прожиточный минимум существенно выше, чем в среднем по России. Например, прожиточный минимум пенсионера в целом по России за три квартала 2017 года составил 8393 рубля, в Приморском крае — 10000 рублей, в Амурской области — 9193 рубля, в Еврейской автономной области — 10087 рублей и в Хабаровском крае — 10494 рубля, то есть в среднем в южных регионах Дальнего Востока прожиточный минимум пенсионера на 15—20% больше, чем по России. Разница очевидна, и она существенна.

В то же время средняя пенсия в России, по данным Росстата и Пенсионного фонда, за три квартала 2017 года составила 13420 рублей. В Приморском крае — 13239 рублей, в Амурской области — 13097 рублей, в Еврейской автономной области — 12578 рублей и в Хабаровском крае — 15035 рублей, но это только за счёт большого количества территорий Крайнего Севера и приравненных к ним в Хабаровском крае, где районный коэффициент в пенсии учитывается. Другими словами, пенсия в южных районах Дальнего Востока соответствует среднероссийской или даже ниже, а вот прожиточный минимум — значительно больше! И эта разница никак не компенсируется, поэтому пенсионер — житель южных районов Дальнего Востока живёт значительно беднее среднероссийского пенсионера.

Увеличение фиксированной выплаты к страховой пенсии (только фиксированной выплаты, а не всей пенсии!) позволило бы немного сгладить ситуацию, дав повышение пенсии всего около 500—1000 рублей. Для бюджета это вполне посильная сумма, для пенсионера же она очень существенна. Конечно, вместо таких точечных мер, как применение районного коэффициента, целесообразнее работать над системными реформами, над планомерным повышением заработной платы жителям Дальнего Востока, что, соответственно, приведёт и к повышению их пенсии.

Однако что мы видим сегодня? Пенсии дальневосточников, не живущих в районах Крайнего Севера и приравненных к ним, даже не всегда дотягивают до среднероссийского уровня. Что же касается зарплат, то здесь картина тоже печальная. По данным Росстата, средняя зарплата в России за три квартала 2017 года составила 37921 рубль. В Приморском крае — 36802 рубля, в Хабаровском крае — 41460 рублей, в Амурской области — 35957 рублей, в Еврейской автономной области — 33414 рублей.

Данная ситуация не позволяет жителям южных районов Дальнего Востока заработать себе на достойную пенсию, превышающую среднероссийский размер, а с учётом повышенного размера прожиточного минимума ещё и существенно ухудшает их положение. Регионам и федеральному бюджету ежегодно приходится выделять существенные суммы доплат к пенсиям до прожиточного минимума (например, при корректировке федерального бюджета в июне 2017 года снова пришлось на эти цели выделять большие средства Приморскому краю и ЕАО в размере 1 млрд рублей).

● *Более трети российских пенсионеров продолжают работать — им сложно прожить на одну пенсию.*

Принимая Федеральный закон «О страховых пенсиях», правительство и депутаты сошлись в том, что условия и дороговизна жизни на Крайнем Севере должны компенсироваться применением к фиксированной выплате районного коэффициента, который весьма существен — до двукратного увеличения. Пенсионеров южных районов Дальнего Востока почему-то забыли и их скромный коэффициент 1,2 не учли.

Чтобы обеспечить опережающее развитие Дальнего Востока, необходимо создавать привлекательные условия жизни там, а для начала — хотя бы компенсировать повышенную стоимость жизни. Именно грамотно продуманная экономическая политика в совокупности с мерами социальной поддержки позволила в своё время Советскому Союзу достигнуть больших успехов в развитии этого края нашей Родины.

Сегодня мы всё это теряем. По данным официальной статистики, в 2016 году миграционная убыль населения на Дальнем Востоке составила 14 тыс. 840 человек, по состоянию на ноябрь 2017 года — ещё минус 17 тыс. 179 человек. В этом минусе наверняка есть и те самые «забытые» пенсионеры.

Татьяна ОФИЦЕРОВА.
Парламентский обозреватель «Правды».

Диагноз

Чиновники стыда не имут

Депутаты Законодательного собрания Камчатки на сессии 6 апреля проголосовали за применение повышающих коэффициентов к пенсиям для крупных чиновников и руководителей парламента региона.

ПРОЕКТ краевого закона «О внесении изменений в Закон Камчатского края «О пенсионном обеспечении лиц, замещавших государственные должности Камчатского края и должности государственной гражданской службы Камчатского края» внёс в Законодательное собрание губернатор В. Илюхин.

Теперь, когда депутаты Заксобрания приняли поправки, пенсии камчатских госслужащих и доплаты к ним будут рассчитываться с повышающими коэффициентами. Самый высокий коэффициент — 1,8 — полагается губернатору, первому вице-губернатору, председателю Заксобрания и его первому заму. Коэффициент 1,7 применяется к окладам вице-губернаторов, заместителей председателя правительства края и председателя Заксобрания; 1,6 — к окладам министров, руководителей агентств и председателя контрольно-счётной палаты края.

Обладатели других важных должностей для расчёта пенсий также получат коэффициенты к окладам: 1,5 — председатель краевого избиркома, председатели комитетов Заксобрания, омбудсмен по правам человека, заместитель председателя КСП; 1,4 — заместители председателей комитетов Заксобрания, краевого избиркома и аудиторов КСП; 1,3 — секретари избиркома, омбудсмены по правам коренных малочисленных народов Севера, ребёнка и предпринимателей.

В пояснительной записке говорится, что новый порядок расчёта пенсий чиновников и доплат к ним предлагается «в целях обеспечения социальных гарантий, а также принимая во внимание отсутствие индексации должностных окладов на протяжении четырёх лет».

За повышающие коэффициенты к пенсиям первых лиц края депутаты Заксобрания проголосовали подавляющим большинством. Поправки единогласно поддержали камчатские «единороссы» и жириновцы. Против выступили только представители КПРФ В. Быков и Р. Литвинов и представитель «Справедливой России» М. Пучковский. «С учётом того, что доходы населения падают, принимать подобный закон — бесстыдство», — высказал своё мнение депутат-коммунист Валерий Быков.

Отрицательное заключение к поправкам в закон дали представители прокуратуры и министерства юстиции РФ. Однако депутатов это не остановило.

По мнению экспертов, после принятия поправок пенсии губернатора и председателя Заксобрания Камчатского края, а также их заместителей будут превышать 100 тысяч рублей в месяц. В пределах 100 тысяч после выхода на заслуженный отдых станут ежемесячно получать и другие важные краевые чиновники.

По материалам агентства «Кам-24».

Кино под пеленой

19 апреля открылся юбилейный 40-й Московский международный кинофестиваль

Как известно, 40 лет в быту не повод для торжеств — эту дату обычно не отмечают, как бы стараясь пропустить. Может быть, поэтому фестиваль проходит в неурочное время, в деловитой, совсем не праздничной обстановке. Нет обычной рекламы, нет ажиотажа вокруг кинотеатра «Октябрь», хотя в конкурсе 16 фильмов, представляющих все части света. Широка география и внеконкурсных программ, не забыто и документальное кино.

ВНУТРЕННИЙ экономический кризис и международные санкции, конечно, уже не первый год накладывают свой отпечаток на кинематографический форум. Волей-неволей приходится укладываться в жёсткие рамки. Фильмом открытия решено сделать одну из конкурсных лент. Выбор пал на итальянский «Неаполь под пеленой», фильм, которому уже сейчас прочат одну из важных конкурсных премий.

Понятно, за этим выбором подлинно кинематографическая страна с большими художественными традициями. Уже само название фильма вызывает ностальгию. В Неаполе работали многие прославленные режиссёры. Он стал благодатной натурой для целого творческого направления итальянского кино. Удивительные возможности самого демократичного из искусств открывали миру фильмы режиссёров Росселлини и Де Сика. Этот кипучий приморский город так и остался в истории кино символом кинематографического демократизма.

Конечно, со времён Росселлини и Де Сика Неаполь сильно изменился. Его улицы и площади, словно отполированные взглядами миллионов туристов, кажутся совершенно картинными; даже узенькие улочки, где испокон веку селилась беднота, выглядят какими-то умытыми и причёсанными. Понятно, даже здесь, в бывших трущобах, жизнь стала лучше. Технический прогресс облегчил тяжёлый труд. Социальная политика начала приспосабливаться к этому прогрессу. Изменились не только условия труда, но и отношение к трудящимся: постепенно в них перестали видеть людей низшего сорта. «Капитализм с человеческим лицом» мало-помалу изменил облик больших городов, «умыл и причесал» низшие сословия, чтобы они не портили общей благостной картины туристической Италии. Но что по сути изменилось в человеческом сознании?

Выступая на традиционной пресс-конференции после пресс-показа фильма, режиссёр Ферзан Озпетек говорил о том, что смысл его новой картины поможет расшифровать само название «Неаполь под пеленой»: мол, пелена может многое скрывать, но, как ни парадоксально, порой она и обнажает нечто сокрытое. И на совсем уж настойчивые вопросы отвечал, что главная загадка этого фильма — загадка Неаполя, а он просто объяснялся в любви к этому прекрасному и непостижимому городу.

Надо заметить, режиссёр изначально скрывал свои намерения, маскируя завязку действия сначала под детектив, потом под жёсткое порно, — на самом деле оказалось ни то ни другое, а психологическая драма на экзистенциальной подкладке: помни о смерти и существуй по мере своих возможностей.

Адриана, женщина средних лет и среднего социального уровня, балансирует между бедным отцом и богатой тёткой. Эта тётка, которая словно пришла прямиком из фильмов Феллини, совершенно узнаваема — постаревшая прожигательница жизни. Для Адрианы, скромной, в сущности, труженицы, врача-патологоанатома, она служит недосягаемым образцом.

Конечно, время откорректировало этот образ: старость всегда немного смешна молодым и вызывает у них жалость. Но по сути Адриана явно находится под влиянием тётки. Заметим, всё это в подтексте — основная сюжетная линия совсем другая. Но ведь Адриана, научившаяся жить своим трудом, точно так же, как богатые бездельницы, живёт одним днём, ищет острых ощущений, называет похоть любовью. Потеряв мимолётного любовника, изувеченного убийцей так, что она узнаёт его в морге только по татуировке, столкнувшись с этой бессмысленной жуткой смертью, Адриана приходит в исступление и отказывается воспринимать происшедшее. На каждом шагу улица ловит её на сходствах — может быть, ей кажется, что мимо неё прошла большая настоящая любовь. И она агрессивно ищет уже несуществующего человека.

Сюжет этот лихо закручен, но раскручивается он вяло — понятно, даже встретив настоящую любовь, Адриана не может ответить на неё всей душой: она слишком опустошена.

И что в итоге? Те же беды, как и полвека назад: какая-то жизнь взаймы, от случая к случаю, безо всякого стержня и смысла. Как не было у человека точки опоры, так и нет. Режиссёр, правда, отсылает героиню к церкви, но совершенно ясно, что никакого религиозного чувства у неё нет: что в церковь сходить, что в секту, что к ясновидящей — всё едино.

Даже в церкви её преследует оккультистка с неким амулетом, этаким магическим кристаллом.

Судя по фильму, именно сектантство и оккультизм — важнейшие составляющие современной итальянской жизни. Мы и знакомимся с героиней именно на сектантском «бдении», где мужчина имитирует перед собравшимися родовые схватки, крича при этом благим матом, как настоящая роженица, и в результате из-под его «пелен» сектантка вытаскивает «новорождённого» — разумеется, куклу. До такого полвека назад ещё не додумывались.

Поразительно, в те далёкие годы спиритизмом, оккультизмом, колдовством и прочими забавами такого рода тешилась от безделья сытая богатая публика. Простым труженикам некогда было заниматься такой ерундой: они работали с утра до ночи, чтобы прокормиться.

Буржуазия не просто отстегнула им немного от своих доходов — она «позаботилась» и об их досуге. Выбиваясь из нужды в средний класс, человек приобретал не только специальность, но и наклонности, характеризующие тех, кто стоял выше на социальной лестнице. Суеверия, сектантство, разврат становились нормой жизни. Религия отступала перед постулатом: «жизнь одна — живи сегодня». Эту развращённость буквально культивировали и продолжают культивировать кино и телевидение — самые массовые из искусств.

Такого рода «культивация» есть и под пеленами фильма Озпетека. Конечно, многие увидят в нём драму женского одиночества. Но от картин всевозможных разнузданных «бдений» тоже не отмахнуться. Над авторской иронией заметно возобладал мистический триптих: всё это очень серьёзно для режиссёра, он и сам говорил об этом на пресс-конференции.

Существует традиция представлять на открытии фестиваля фильм, наиболее ярко показывающий его тенденции. В этом смысле выбор «Неаполя под пеленой» знаковый. Мы не раз отмечали, что Московский международный кинофестиваль давно пересмотрел свою концепцию, отказался от гуманистической направленности, стал зеркалом интересов сытого меньшинства, равнодушного к актуальным жизненным проблемам, к реалиям социальной и общественной жизни. Пощекотать нервы — отнюдь не самая сложная и ответственная задача. С ней нынешний фестиваль несомненно справится.

Лариса ЯГУНКОВА.

● *Кадры из фильма «Неаполь под пеленой».*

РАБОЧИЙ ФРОНТ

«Руководить трудящимися и эксплуатируемыми массами может только класс, без колебаний идущий по своему пути, не падающий духом и не впадающий в отчаяние на самых трудных, тяжёлых и опасных переходах. Нам истерические порывы не нужны. Нам нужна мерная поступь железных батальонов пролетариата».

В.И. ЛЕНИН.

Не вымаливать, не унижаться!

Первый секретарь Свердловского обкома, член ЦК КПРФ Александр ИВАЧЁВ о партийном руководстве рабочим движением

На Среднем Урале возросло число протестных акций. Люди всё острее проявляют недовольство социально-экономической ситуацией, в которой им приходится бороться за своё выживание. Обратимся за примером к Качканару, где 8 апреля прошёл несанкционированный митинг рабочих завода «Металлист», которые не получают зарплату с декабря прошлого года. Прокомментировать недавнее событие «Правда» попросила члена Центрального Комитета, первого секретаря Свердловского обкома КПРФ, депутата регионального Законодательного собрания Александра Ивачёва, который был участником того митинга.

● *В Качканаре прошёл несанкционированный митинг в поддержку рабочих «Металлиста».*

— Александр Николаевич, насколько неожиданной для областного руководства и администрации Качканара, для общественности области и города явилась «возмутительная» акция тружеников «Металлиста»?

— Она была вполне предсказуема, дело стояло только за конкретной датой. Ещё в декабре минувшего года во фракцию КПРФ областного Законодательного собрания поступило коллективное обращение с этого предприятия. Его смысл: «Помогите! Завод на краю гибели, мы голодаем из-за невыплаты денег!» Изучив обстоятельства, я в присутствии членов областного правительства и ряда заместителей губернатора с депутатской трибуны выступил с призывом оказать немедленную финансово-экономическую поддержку «Металлисту».

Высокие чины вроде бы серьёзно восприняли качканарский сигнал SOS, согласились с необходимостью поддержки производства. Более того, буквально на другой день областное управление Следственного комитета РФ возбудило уголовное дело по факту задержки оплаты труда.

И что в итоге? Увы, никаких сдвигов. Как вскоре выяснилось, чиновники, в том числе и сотрудники правоохранительных органов, на том заседании просто умело имитировали свою озабоченность и готовность выполнять свои обязанности по финансовому оздоровлению гибнущего предприятия. А наша фракция, к сожалению, не располагала правом установить жёсткий контроль за их действиями.

— Вы лично участвовали в работе митинга. Что вас заставило отправиться в город горняков? Кстати, от кого вы получили информацию о готовящейся акции?

— Во-первых, фракция после декабря продолжала отслеживать ситуацию на заводе, это был наш долг: ведь просьба-то о помощи была адресована непосредственно депутатам-коммунистам. Во-вторых, накануне митинга мне позвонил первый секретарь Качканарского горкома КПРФ Габбас Даутов, являющийся депутатом местной Думы, и попросил приехать на протестную акцию рабочих.

Что меня поразило на встрече? Порядка 80 человек её участников окружали аж 20 полицейских! И это при том, что сама акция не являлась по своей направленности политической, а выражала лишь экономические, сугубо житейские требования собравшихся: получить причитающиеся им по закону средства, чтобы иметь возможность приобрести продукты, погасить задолженность за жилищно-коммунальные услуги, купить необходимые лекарства и т.д.

— Следует ли, по вашему мнению, ожидать положительных перемен после митинга и кто их должен инициировать?

— Долг перед персоналом предприятия должен погасить собственник ОАО. Но даже имея на то огромное желание, владелец завода не в состоянии рассчитаться с персоналом. Ведь, кроме долга перед рабочими 33 миллиона рублей, «Металлист» набрал банковских кредитов на целых полмиллиарда. Производство лежит на боку, заказов нет, оборудование давно нуждается в модернизации...

Сейчас судебные приставы описывают заводское имущество. С ситуацией разбираются прокуратура, следователи, чиновники минтруда. Короче говоря, всё указывает на скорое банкротство предприятия. Безусловно, если бы в конце прошлого года, когда прозвучал «первый звонок», были приняты адекватные оперативные меры, столь критического положения удалось бы избежать.

Весьма сомнительна и надежда на поддержку со стороны областного руководства. Выделив бюджетные средства «Металлисту», губернатор тем самым спровоцирует поток жалоб и прошений от других компаний и предприятий Среднего Урала, на которых финансово-экономическое положение далеко от нормального. Не исключаю, что ради «бесплатных денег» из казны администрации могут организовать и псевдостихийные выступления рабочих: мол, митинги нужны для вашего же блага, родные.

— Участвовали ли в митинге делегации других предприятий Качканара, посланцы общественно-политических организаций и движений? Что необходимо предпринять, чтобы подобные акции воспринимались властью и работодателями не в качестве «мелкого конфликта» или «досадного недоразумения», а заставляли принимать серьёзные меры как по решению социальных проблем трудовых коллективов, так и экономических вопросов, чтобы развивать производство?

— Массовость протестных выступлений — весьма злободневный вопрос. На митинге в Качканаре, кроме «металлистов», присутствовала группа солидарности с горно-обогатительного комбината и несколько представителей от НПСР. Прямо скажем: негусто. Почему? Прежде всего люди не желают засвечиваться на таких мероприятиях из боязни репрессий со стороны владельцев предприятий, на которых они трудятся: велик страх быть уволенными. А найти новое место работы в небольшом городе очень не просто.

Тем не менее сегодня масштабный протест, большое число участвующих в борьбе за свои права являются обязательным условием успеха. Энергичные действия рабочего класса, его авангарда — Компартии, выступающих под лозунгом «Пролетарии всех стран, соединяйтесь!», у нынешней власти по-прежнему вызывают трепет и ужас. Дело в том, что этот девиз, как свидетельствуют факты, не только остаётся решающим для мирового протестного движения, но и напоминает буржуазии о классовых сражениях былых времён, в которых великие победы одерживали трудящиеся. Мы совсем недавно отмечали 100-летие Великой Октябрьской социалистической революции. А это серьёзное напоминание.

КПРФ и её региональным и местным отделениям нужно теснее сотрудничать с профсоюзами, народно-патриотическим фронтом левых сил — со всеми теми структурами, которые вместе с нами привычно и охотно выходят под красными знамёнами с советской символикой на демонстрации и праздничные торжества. Нам надо подписывать и коллективные обращения к власть имущим. Но ещё важнее конкретная, деловая защита тех, кто пострадал в борьбе за народное дело. Рабочие под руководством коммунистов должны заставить капитал уяснить раз и навсегда для себя, что игнорирование, наплевательское отношение к нуждам человека труда обернётся для него не выгодной экономией и растущими дивидендами, а потерями.

Потому считаю весьма актуальным и логичным призыв руководства Компартии ко всем её членам, прозвучавший на мартовском совместном пленуме ЦК и ЦКРК КПРФ, о расширении протеста, об организации подъёма рабочего движения, о сложении сил с нашими союзниками, о продолжении деятельности, направленной на единение левых и народно-патриотических сил вокруг Компартии.

Уверен: если поставим во главу угла этот принцип в своей работе, тогда не придётся, как в случае с качканарским «Металлистом», взывать о помощи к «сердобольному» президенту, чтобы он помог сохранить завод и погасить долги по зарплате. У самих рабочих, возглавляемых коммунистами, тогда хватит сил и желания, чтобы не допустить подобного унижения!

Сергей РЯБОВ.
(Соб. корр. «Правды»).

г. Екатеринбург.

Фото **Екатерины КАРЕЛИНОЙ.**

Требуются... с опытом работы

«Требуются швеи с опытом работы» — такое объявление можно прочитать на страницах газет, рекламных брошюр и пр. И требуются не только швеи, но и работники других профессий в промышленность и транспорт, в торговлю и строительство, в связь и разведку полезных ископаемых... И всюду, как правило, работодатели ждут людей с опытом работы. Но если везде стараются брать работников с производственным опытом, то где же такой опыт получать? Между тем даже в российской скукожившейся экономике требуется новая рабочая сила для замещения работников, уходящих на пенсию, не говоря уже о подготовке людей для случающегося иногда расширения производства.

ВОПРОСЫ ПОДГОТОВКИ стали вызывать озабоченность даже у не озабоченной судьбой России нынешней государственной власти. Об этом можно судить по сигналам, идущим с самого её верха. Вот и В.В. Путин на встрече с победителями конкурса «Лидеры России» заговорил о... наставничестве.

Наставничество... Это — дело и слово, характеризующие одну из важнейших черт советской эпохи. Буржуазная система усердно выметала и само явление, и слово из современного языка. Как и ударничество, ученичество, взаимопомощь... — всё то, что было естественным при социалистическом жизнеустройстве и стало ненужным, социально рискованным и опасным для новоявленных господ и для капитализма. И вдруг президент РФ достаёт из запасников истории чуждое буржуинству наставничество. И переводит в наше время. А это ему, всевластному главе государства, по силам?

Самоуверенный чиновник тут же хихикнет:

«Нашли проблему! Откройте хотя бы старую «Правду», почитайте, что она про наставничество писала:

«С первой пятилетки в советском обществе начали складываться традиции шефской работы, направленные на воспитание у молодёжи трудолюбия, высокого понимания общественного долга. В 70-е годы XX века действенной формой такой работы стало наставничество, при котором наставник не только передаёт ученику профессиональное мастерство, но и помогает ему быстрее освоиться в трудовом коллективе, осознать личную ответственность перед обществом и коллективом».

И кто говорил о важности развития наставничества? Вот именно: Л.И. Брежнев. А чем Путин хуже?»

Действительно, осознав, что первые самостоятельные шаги в жизни человека имеют особое значение, Генеральный секретарь ЦК КПСС в своей речи на XVII съезде комсомола (апрель 1974 года) сказал следующее:

«Во внимательном отношении, в поддержке и помощи нуждаются и вчерашние школьники, и питомцы училищ, и воспитанники техникумов и вузов...

В рабочем классе зародилось новое замечательное движение — движение наставников молодых рабочих. Наставники — это кадровые рабочие, обладающие высоким мастерством, богатым жизненным опытом, и, я бы сказал, талантливые педагоги. Они по доброй воле, по призванию души учат молодёжь трудолюбию, мастерству, воспитывают её на героических традициях нашего славного рабочего класса».

Ну а в 1978 году президиум Всесоюзного центрального совета профсоюзов и ЦК комсомола приняли специальное постановление «О дальнейшем развитии массового движения наставников молодых рабочих и колхозников».

Как раз в эти годы я стал членом комитета комсомола Дмитровской перчаточной фабрики и был в курсе того, как развивается наставничество и, шире, как идёт воспитание молодой смены рабочего класса. Развивалось успешно. Легко приживалось в трудовых коллективах. Но...

Но это было в той, советской, социалистической исторической эпохе. Вот корень вопроса. О наставничестве при капитализме я и думать не собирался: сейчас не к месту о нём вспоминать. И вдруг о нём вспомнил... В.В. Путин. Через сорок четыре года после Брежнева высшее должностное лицо государства заговорило о наставничестве. Чего ради?

Более того, президент говорил о наставничестве в самом широком смысле этого слова: от высших эшелонов государственного и корпоративного управления, где наставниками являются министры и руководители крупнейших корпораций, до самого низа, до рабочих специальностей. Путин стал певцом конвергенции на манер академика А.Д. Сахарова, надеявшегося соединить «лучшие образцы» капитализма и социализма? Президент и его подельники знают: подобное невозможно. И если начнут напористо повторять говорения про наставничество, то можно будет точно установить: у власти появилась нужда в очередной гапоновщине. Потому что о подлинном повторении советского общества в сфере наставничества говорить при капитализме наивно и смешно.

Не буду рассуждать о наставничестве в системе государственного управления: не в курсе, как там обстоят дела. А вот о рабочей среде поговорю подробнее.

КОГДА я услышал слова Путина о необходимости движения наставничества, я подумал: чего больше в этих словах — наивности, непонимания реалий жизни или лукавства и политического цинизма. Президент не хуже меня понимает, что страна совсем другая, совсем иное жизнеустройство насаждается правящим режимом, общественно-политический строй — полярный.

Бурно развивавшаяся советская промышленность постоянно требовала новых рабочих, техников, инженеров. Сейчас же... В условиях спада промышленного производства, низкого покупательского спроса предприниматели стараются всячески экономить на персонале, на его заработной плате, обучении. Конкуренция заставляет уменьшать издержки производства. Но такая же конкуренция существует и внутри предприятий, между рабочими. Появилось явление, немыслимое в советское время: боязнь пролетариев потерять рабочее место. Она особенно сильна у людей предпенсионного и тем более пенсионного возраста. Зачем же на производстве в сегодняшних условиях высококвалифицированным профессионалам готовить себе возможных сменщиков и конкурентов?

С приходом буржуазных отношений к нам вернулась не только конкуренция между собственниками предприятий, производящих товары и услуги, но и между рабочими. О такой конкуренции 170 лет назад писали Карл Маркс и Фридрих Энгельс в «Манифесте Коммунистической партии»: «Эта организация пролетариев в класс, и тем самым — в политическую партию ежеминутно вновь разрушается конкуренцией между самими рабочими. Но она возникает снова и снова, становясь с каждым разом сильнее, крепче, могущественнее».

Я проработал 19 лет (1972—1991 годы) при социализме и 25 лет после буржуазного переворота на одном и том же предприятии. И являюсь свидетелем того, как в советскую эпоху цель — успешная работа предприятия, выполнение плана — объединяла если не всех, то большинство работников, начиная от директора и до простого рабочего. Но я свидетель и того, как на той же фабрике после 1991 года нарастало отчуждение от целей работы производства. Рабочие довольно скоро поняли, что ею в современных условиях является прибыль его владельца. Будут ли в этих условиях опытные, квалифицированные рабочие готовить себе замену, понимая, что они действуют в интересах хозяина предприятия?

Я не призываю к тому, чтобы отказаться поддерживать молодых рабочих в их стремлении освоить специальность. Нет сомнений в том, что и вчерашние школьники, и выпускники специальных учебных заведений нуждаются во внимательном отношении, поддержке и помощи. Помогать своим товарищам по труду надо при любом общественном строе. К тому же не забудем: одновременно идёт формирование классового сознания. Я так и делал, как до 1991 года, так и после.

НО ГЛАВНОЕ для рабочего, осознающего свою ответственность — не перед хозяином, не перед абстрактным обществом, а перед своими товарищами рабочими, — это отстаивание своих классовых интересов, умение их защищать, необходимость передать опыт классового сопротивления новым поколениям пролетариата.

Алексей ПАРФЁНОВ.
Рабочий, член ЦК КПРФ.

г. Дмитров,
Московская область.

Чёрная пыль Кузбасса

Наконец-то лишился кузбасского трона А.Г. Тулеев, выдающийся популист и приспособленец. Он — один из строителей капиталистической, а значит, жуликоватой и даже воровской жизни не только в отдельно взятом регионе, но и во всей нашей стране. Кузбасс для меня лично — очень памятная земля. Тут формировалось наше рабочее движение. Я часто бывал здесь, в этих местах у меня много друзей. Горняки, поставленные «перестройкой» в трудные условия, в начале девяностых взбунтовались. Хотели установить контроль над новыми хозяевами, большинство из которых оказались просто мошенниками. С виду рабочих вроде бы поддерживали, а по сути им ловко мешали Тулеевы разных оттенков. Аман Гумирович и его единомышленники внушали шахтёрам, что новое государство должны строить люди компетентные, но, добавляли вкрадчиво эти товарищи-господа, обязательно подотчётные народу. Каждый должен-де заниматься своим делом. В общем, крепко облапошили горняков. В городе Белове председатель городского рабочего комитета спросил на заседании: «Берём власть в городе?» И услышал: «Не-ет! Наше дело — работать. На шахте». Так ответили члены комитета. Именно такого ответа и жаждали новоиспечённые «хозяева жизни».

РЕЗУЛЬТАТ ПОЛУЧИЛСЯ вполне предсказуемый: пока шахтёры добывали уголь на глубине, наверху власть брали в свои руки люди, подобные Тулееву. Впрочем, он был ловчее и осторожнее большинства «новых русских»: пока в стране сохранялось неустойчивое политическое равновесие, ходил в оппозиционерах ельцинскому режиму, хотя на роль министра-заднескамеечника охотно согласился. Но ельцинская власть так быстро теряла влияние, что ей стали нужны не перевёртыши-торопыги, а ренегаты расчётливые. Именно таким был Тулеев. Он перепрыгивал с одного корабля на другой не одним прыжком, а чудодейственно, в несколько приёмов: сначала был коммунистом, потом беспартийным сторонником левопатриотических сил, потом беспартийным приверженцем путинской власти и, наконец, нашёл своё место в объятиях олигархов, став одним из авторитетов «Единой России».

Ему Кремль отдал Кузбасс в полное владение. Что из этого получилось, видно по судьбе шахтёрского Киселёвска, в котором я бывал в начале двухтысячных. В советские годы был зелёный, приятный для жизни городок. А вот что получилось из Киселёвска при правлении Тулеева.

— У нас работало десять шахт, — рассказывает житель города Роберт Чегодаев. — Не было ни грязи, ни пыли, ни взрывов. Практически все шахты находились далеко от города. Я не могу вспомнить, чтобы они вообще приносили нам какие-то неудобства. Постепенно шахты начали закрывать и открывать более дешёвые для добычи угля разрезы. Ради выгоды олигархов жизнь людей превратили в ад. Разрезы вплотную подошли к жилым домам. Над городом постоянно висит чёрное облако пыли.

— Я выхожу на балкон и слышу, как на одном из разрезов работают «Белазы», — рассказывает другой житель этого города Сергей Домрачёв. — Постоянно слышны взрывы. Живём, как на вулкане. Дачных посёлков не осталось. Элементарно отдохнуть за городом негде!

Администрации Киселёвска на народ просто наплевать. Что, этого разве не видел губернатор? Он лично отдавал мошенникам на варварскую разработку местные недра. Но когда ставил одобряющие подписи под соответствующими документами, то уверял, что поддерживает и поощряет добросовестных предпринимателей. Разрезы стали открывать чуть ли не за калитками домов. Представьте, как жить там, где за забором идёт открытая добыча угля? В первую очередь это угольная пыль, от которой невозможно спрятаться: она везде, её много. Постоянно проводятся взрывные работы, да такие, что появляются трещины в домах. Ну и, естественно, непрекращающийся шум.

Куда бежать людям из этого ада? Чтобы куда-нибудь уехать, нужно купить в другом месте жилплощадь, а на что её купишь, если старый дом продать нельзя. Недвижимость в этих районах никому не нужна. Казалось бы, если под городом много угля, то расселите прежде людей, дайте им взамен другую землю, где они нормально смогут жить и дышать. И только после этого на старом месте ройте, взрывайте, сколько угодно. Но в капиталистической России о людях думают в последнюю очередь. И только в том случае, когда они настойчиво о себе напоминают.

В 200 метрах от отвала разреза «Киселёвский» живёт Светлана Коломейченко, учительница иностранных языков. В своих календарях-численниках она отмечает даты взрывов, после особенно сильных, когда стены её дома покрываются очередными трещинами. На страницах численника учительница пишет, в какой день сносили жильё соседей, согласившихся на компенсации в размере около 1—1,5 миллиона рублей.

Коломейченко сначала посчитала сумму в 1,5 миллиона заниженной и заявила, что хочет не менее 3 миллионов рублей за дом, баню и ухоженный земельный участок. Теперь же она говорит, что не желает переезжать. У неё и отец, и муж добывали здесь уголь, а 34-летний сын до сих пор трудится на шахте. Это их земля, это их малая родина.

Расстояние от жилых домов до разреза «Вахрушевский» — около 300 метров. От края разреза до центра города — примерно 400 метров. Отвалы за окнами горожан горят день и ночь. А по установленным государством (даже нынешним государством!) положена километровая санитарная зона. Но толстосумам плевать на указы государства, потому что они же его, антинародное государство, сами создавали и бдительно оберегают от рабочего люда. Они по-прежнему убеждены: народу положено считать, что «управлять должны люди компетентные, а место рабочих — в разрезах да на шахтах».

Горняки не раз обращались к Тулееву, писали даже в администрацию президента. Пришли отовсюду отписки, что по результатам проверки нарушений-де не выявлено. Несколько лет назад поднималась шумиха по телевизору, но всё довольно быстро затихло.

30 октября прошлого года в городском саду, в районе машиностроительного завода, собралось около сотни доведённых до кипения горожан. Именно это место вдали от центра определила для митинга киселёвская администрация.

Улицы, машзавод, обувная фабрика — всё покрыто здесь угольной пылью. «Грязь смывается, а угольная пыль нет, мы ею постоянно дышим», — высказывались на митинге возмущённые жители Киселёвска. Кстати, никто из представителей местной власти эти жалобы не хотел слышать. Чиновников на митинге не было.

ЗА ГОДЫ ПРАВЛЕНИЯ Тулеева, который находился на посту губернатора Кузбасса с 1997 года, на местных шахтах в основном из-за взрывов метановоздушной смеси произошло 13 аварий со смертельным исходом, в них погибли в общей сложности порядка 440 шахтёров.

Одно из самых громких ЧП в Кузбассе за последние годы произошло 9 мая 2010 года на шахте «Распадская». Погиб 91 человек, в том числе 20 горноспасателей. Ещё более 100 горняков пострадали. Но обвинили в этой трагедии самих шахтёров, которые якобы курят в забое и намеренно ради повышения заработка нарушают нормы безопасности. Эта ложь привела к массовому бунту горняков в Междуреченске.

В те поминальные дни в Междуреченске, где находится шахта, происходили действия, похожие на ритуальные игры сатанистов. Ещё не всех погибших нашли и похоронили, но, чтобы не допустить на городских площадях протестных митингов, власти решили устроить на этих пятачках народные празднества, детские утренники, соревнования. Разве не кощунство организовывать гулянки и пляски на свежих могилах?!

В результате жители города перекрыли железнодорожные пути. Было задержано около 20 поездов. Шахтёрский бунт перерос в столкновения с ОМОНом, который попытался вытеснить людей с железнодорожного полотна. Протестовавшие оказали активное сопротивление. В сотрудников полиции полетели камни и бутылки. 28 активных участников акции были доставлены в дежурную часть. В Междуреченске, чтобы люди не общались, почти на неделю были отключены телефонная связь и интернет.

Представители официальной кузбасской власти договорились даже до того, что людей на площадь в Междуреченске собрали интернет-сайты, а призывы к протесту на форумах были якобы из Германии и с Украины. Однако «хозяин Кузбасса» отреагировал на эти события в привычной для себя манере. Заявил, что протестовавшие в большинстве своём — это не шахтёры, а безработные и уголовники, а перекрытие железной дороги произошло из-за того, что «молодёжь целенаправленно подогревали». Тулеев уверял, что к путям подъехали «13 машин со спиртными напитками и бутербродами».

Увы, нынешние чиновники врут часто, беспардонно и цинично. Но А.Г. Тулеев в этом искусстве оказался не просто гроссмейстером, а явным претендентом в чемпионы Российской Федерации. Поэтому его так долго и держали на высокой должности. Впрочем, почему «держали»? Он и сейчас остался при власти: через день после с благодарностью принятой президентом отставки он по кремлёвскому же благосклонному позволению был избран председателем Кемеровского областного совета. Талант популиста и приспособленца по-прежнему нужен Кремлю и лично В.В. Путину.

Часто стараются представить нашего рабочего человека несмышлёнышем. Ему платят зарплату, которой едва хватает на хлеб, или вообще несколько месяцев не выплачивают заработанное. Люди начинают протестовать. Тут же официальные лица цинично говорят, что наших несмышлёнышей подталкивают к протесту какие-то иностранные агенты. Надо же настолько не уважать своих соотечественников, чтобы публично заявлять: если чужаки не подскажут, то наши люди будут терпеть любой произвол молча и умирать всегда будут безропотно и тихо.

ВЕРНЁМСЯ опять в Киселёвск. Одним из хозяев этого городка стал олигарх Мельниченко. Он нещадно эксплуатировал рабочий люд, разорял город, выживал людей из своих домов... Ради чего? Только для того, чтобы построить новое чудо света — яхту длиной 143 метра, 8 палуб, высота мачт 90 метров, размер парусов превышает футбольное поле. Настоящий курортный городок на воде. Олигарх выставил напоказ эту яхту стоимостью 450 миллионов долларов, как главное достижение в своей жизни.

А могло ведь быть в Киселёвске всё иначе. Познакомился я здесь с редким для нашей изуродованной страны человеческим экземпляром, с настоящим созидателем, Александром Драничниковым. Увидел то, что он успел создать на родной земле. Он начал свою деятельность горнорабочим, учился, стал директором шахты в Киселёвске. После акционирования предприятия, с согласия коллектива, создал инвестиционную компанию «Соколовская», стал убеждать коллектив, что нужно не только самим хорошо жить, но и другим помогать, давать работу. Добывали уголь, а над лавой пустовала земля: колхоз распался, люди остались без работы. Компания взяла эту землю в аренду, занялись животноводством. Завезли ценную породу коров. Пошло молоко. Куда его девать? Выкупили дышавший на ладан молокозавод. Молочными продуктами стали кормить не только свой город, но и соседей.

Поставив на ноги значимое для города предприятие, «Соколовская» приобрела заброшенную усадьбу, организовала авторемонтные мастерские. Построили свою железную дорогу, где стали формировать угольные поезда и доставлять их на Восточно-Сибирскую железную дорогу. Все непрофильные объекты «Соколовской» назвали социальными.

Свою квартиру в Киселёвске Драничников сделал гостиницей для командированных, оставив для себя одну из комнат. Я тоже провёл в этом приюте несколько ночей. Познакомился с людьми, которые стояли в очереди на своеобразный конкурс для приёма на обыкновенные шахтёрские должности. Спросил, что их привлекает на «Соколовской». Мне отвечали: здесь надёжно и не превращают человека в быдло.

Потом Драничников получил письмо от губернатора Тулеева: «Хочу поблагодарить вас за созидательную работу в нашем регионе. Вместе с тем обращаюсь к вам не только как губернатор, но и впервые с личной просьбой. Я убедительно прошу вас решить вопрос о приобретении в собственность шахты «Киселёвская» для восстановления её производственной деятельности».

Шахта во время приватизации была продана за смешные деньги. Но не Драничникову, а предпринимателю Позднякову. Однако для получения прибыли нужно было уметь управлять предприятием, а новый хозяин бросил всё на произвол судьбы. Шахту разворовали, разграбили. Тащили отсюда электрические кабели и детали машин... Результат — банкротство. «Соколовская» решила восстанавливать шахту на собственные деньги. На обновлённом предприятии должен был уже состояться пуск. Но тут появилась колонна машин во главе с заместителем губернатора Наумовым. Территорию оцепила милиция, шахтёрам сообщили, что назначен новый директор, управлять шахтой будет разрез «Черниговский». «Соколовской» оставили лишь долги за её обновление.

Унизили не только Драничникова, но и большой коллектив. После такого предательства Драничников покинул Кузбасс.

В городе упорно утверждают, что захват «Киселёвской» санкционировал сам губернатор Тулеев. Сейчас эта шахта уже обанкрочена. Тысяча рабочих выброшена на улицу.

Теперь Киселёвск — умирающий город, у которого нет спасителей. Одни разрезы и угольная пыль над домами.

Альберт СПЕРАНСКИЙ.
Председатель Совета общероссийской общественной организации «Рабочие инициативы».

人民网 russian.people.cn People` s Daily Online

Народный Китай: свершения, задачи, цели

Боаоский азиатский форум-2018: двери Китая будут открываться только шире

С 8 по 11 апреля в китайской провинции Хайнань прошёл очередной ежегодный Боаоский азиатский форум (БАФ), также известный как «Восточный Давос». Главной темой стала «Открытая и инновационная Азия для мира большего процветания».

В рамках нынешнего форума были организованы четыре так называемых блока: «Глобализация и «Пояс и путь», «Открытая Азия», «Инновации» и «Новый старт реформ», более 60 официальных дискуссий.

Будучи неофициальной платформой по обмену и контактам, Боаоский азиатский форум уже стал важным мостом, соединяющим Китай и мир, а также площадкой для углубления международных связей, которая обладает азиатскими особенностями и глобальным влиянием. Форум играет важную роль в строительстве сообщества с единой судьбой для человечества.

● *Председатель КНР Си Цзиньпин выступает с речью на открытии Боаоского азиатского форума-2018.* Фото: **корреспондент агентства «Синьхуа» ЛИ СЮЕЖЭНЬ.**

Председатель КНР Си Цзиньпин представил позицию Китая миру

10 апреля на Боаоском азиатском форуме-2018 Председатель КНР Си Цзиньпин представил позицию Китая миру. Он отметил, что двери страны будут открываться только шире. Какие действия КНР необходимо предпринимать для продвижения дальнейшей открытости? В своей речи Си Цзиньпин заявил о «10 моментах» и выдвинул «три надежды».

Значительное расширение доступа на рынок

1. Необходимо гарантировать реализацию мер по упрощению доступа иностранного капитала в банковский сектор, сферу ценных бумаг и сектор страхования, о которых Китай объявил в конце прошлого года.

2. Ускорение процесса открытости в области страхования, ослабление ограничений в учреждении финансовых структур, использующих иностранный капитал, увеличение сфер деятельности финансовых структур, использующих иностранный капитал в КНР, расширение сфер китайско-зарубежного сотрудничества в рамках финансового рынка.

3. В производственной сфере в основном уже осуществляется политика открытости, ограничения имеются в немногочисленных отраслях — таких как автомобильная сфера, корабле- и самолётостроение. К настоящему времени в этих отраслях подготовлена открытая база, следующим шагом станет скорейшее ослабление ограничений в долях для иностранного капитала, особенно в автомобильной промышленности.

Создание более привлекательной инвестиционной среды

4. Сопряжение с международными торгово-экономическими правилами, увеличение степени транспарентности, усиление защиты интеллектуальной собственности, решение проблем на основе закона, поощрение конкуренции, борьба с монополией.

5. В первом полугодии этого года необходимо закончить работу по регулированию списка нежелательных иностранных инвестиций, всесторонне осуществлять систему управления, основанную на предварительном национальном режиме и с учётом «негативного списка».

Укрепление защиты прав интеллектуальной собственности

6. В этом году будет реорганизовано Государственное управление по защите прав интеллектуальной собственности КНР, усовершенствованы силы правопорядка, усилена правоохранительная активность, более того, необходимо повысить экономическую ответственность за нарушение законов, выявлять устрашающую роль законов.

7. Следует поощрять китайские и иностранные предприятия в развитии нормальных технических обменов и сотрудничества, защищать законные права интеллектуальной собственности иностранных предприятий в КНР.

Активное расширение импорта

8. В этом году Китай планирует понижение таможенных пошлин на ввозимые из-за рубежа автомобили, одновременно с этим речь идёт о сокращении сборов на часть других импортных товаров.

9. Необходимо прилагать усилия для увеличения импорта продукции с ярко выраженными преимуществами, в которой нуждается народ, ускорять внедрение «Соглашения о правительственных закупках» в рамки Всемирной торговой организации.

10. В ноябре этого года в Шанхае пройдёт первая Китайская международная импортная ярмарка. Планируется, что она станет проводиться ежегодно и будет не простой экспозицией, а средством воздействия на рост инициативы по развитию открытости рынка.

Кроме этого, Си Цзиньпин также выдвинул «три надежды»:

1. Он надеется, что иностранные правительства укрепят защиту прав интеллектуальной собственности Китая.

2. Китай не стремится к положительному сальдо торгового баланса, искренне надеется на расширение импорта, стимулирование платёжного баланса на текущем счету.

3. Си Цзиньпин выразил надежду на то, что развитые страны остановят введение ограничений на рациональную торговлю высокотехнологичной продукцией, ослабят ограничения по отношению к своему экспорту подобных товаров в КНР.

Как осуществить эти меры по открытости?

Председатель КНР Си Цзиньпин отметил, что эти важные меры по внешней открытости необходимо осуществлять как можно быстрее и не откладывая, чтобы результатами открытости могли пользоваться предприятия и население Китая, а также компании и народы всего мира.

(Жэньминьван).

● *Коллективный снимок Си Цзиньпина и его супруги Пэн Лиюань с зарубежными лидерами и их супругами перед открытием форума.* Фото: **корреспондент агентства «Синьхуа» СЕ ХУАНЬЧИ.**

● *Беседа Председателя КНР Си Цзиньпина с представителями китайских и зарубежных предприятий.* Фото: **корреспондент агентства «Синьхуа» ЛИ СЮЕЖЭНЬ.**

Центробанк Китая назвал конкретные меры по расширению финансовой открытости страны

11 апреля на подфоруме «Нормализация денежно-кредитной политики» в рамках Боаоского азиатского форума-2018 выступил руководитель Народного банка Китая И Ган. Он отметил, что относительно заявленного Председателем КНР Си Цзиньпином значительного упрощения выхода на китайский рынок, в том числе и финансовый, Народный банк Китая и другие ведомства по финансовому контролю будут прилагать усилия для осуществления этой меры. Согласно плану Центрального Комитета Коммунистической партии Китая и Госсовета КНР, будут значительно расширять внешнюю открытость финансового сектора и повышать его международную конкурентоспособность.

Китай будет следовать трём принципам в открытости финансовой индустрии

И Ган сказал, что Китай будет придерживаться следующих трёх принципов в продвижении внешней открытости финансовой отрасли: во-первых, принципа национального режима и негативного списка доступа на рынок; во-вторых, внешней открытости финансовой индустрии, которая будет совмещаться с реформированием механизма образования валютного курса и процессом конвертируемости по капитальным счетам; в-третьих, принципа предотвращения финансовых рисков с целью соответствия возможностей финансового контроля финансовой открытости.

Шесть мер по финансовой открытости будут реализованы до конца июня

По заявлению И Гана, на основе политики «неотложного и стремительного» осуществления мер по открытости, о котором говорил Председатель КНР Си Цзиньпин, нижеперечисленные меры в финансовой сфере реализуются в течение нескольких последующих месяцев:

1. Будут сняты ограничения на долю акций в иностранном капитале в банках и компаниях по управлению финансовыми активами. Восторжествует принцип одинакового отношения как к китайским, так и к иностранным предприятиям. Зарубежным банкам разрешат одновременно учреждать свои филиалы и дочерние компании в Китае.

2. Планируется увеличить максимальный лимит на иностранный пакет акций в компаниях по ценным бумагам, управлению фондами, фьючерсам и страхованию до 51 процента, а через три года ограничения и вовсе снимут.

3. Будет отменено требование к акционерам компаний, работающих в сфере ценных бумаг, иметь в совместном капитале как минимум одну брокерскую компанию.

4. С целью постепенного совершенствования механизма взаимной связи между биржами материкового Китая и Гонконга с 1 мая объём ежедневных квот, установленный для механизма перекрёстных торгов, увеличится в четыре раза — с 13 миллиардов до 52 миллиардов юаней на Шанхайской и Шэньчжэньской биржах и с 10,5 миллиарда до 42 миллиардов юаней на Гонконгской бирже.

5. Иностранным инвесторам, которые отвечают соответствующим требованиям, будет разрешено работать в Китае в качестве страховых агентов и заниматься страховой оценкой и экспертизой.

6. Расширится сфера деятельности страховых брокеров на иностранном капитале до уровня китайских учреждений.

Другие пять мер по финансовой открытости будут введены до конца года

И Ган также отметил, что до конца года Китай введёт следующие меры:

1. Стимулирование привлечения иностранных инвестиций в банковский и финансовый секторы, в том числе в трасты, финансовый лизинг, автокредитование, брокерские услуги и потребительское кредитование.

2. Отмена лимитов по доле участия иностранного капитала в новых компаниях по финансовым активам и фирмах по управлению финансами, инициированными коммерческими банками.

3. Значительное расширение сферы деятельности банков, использующих иностранный капитал.

4. Устранение отдельных ограничений на деятельность компаний по ценным бумагам на совместном капитале: внутренние и иностранные инвестиции будут одинаковыми.

5. Окончательная отмена требования о наличии представительства на территории Китая в течение двух лет до начала работы в стране страховой компании, использующей иностранный капитал.

Запуск торгов между биржами Шанхая и Лондона запланирован на 2018 год

Благодаря совместным двусторонним усилиям Китая и Великобритании подготовительная работа по запуску перекрёстных торгов между Шанхайской и Лондонской биржами успешно продвигается. Ожидается, что механизм будет введён в действие в течение этого года.

(Жэньминьван).

● *Штаб-квартира Народного банка Китая в Пекине.* Фото: **ВАН ЦЗЫЧУАН.**

Китайская международная импортная ярмарка в Шанхае: для участия в ней уже зарегистрировано свыше 1600 предприятий

10 апреля правительство Шанхая провело пресс-конференцию, в ходе которой заявило о том, что работа по подготовке к Китайской международной импортной ярмарке в Шанхае последовательно продвигается, полностью запущен процесс привлечения инвестиций и партнёров. Предполагается, что в ярмарке примут участие до 150 тысяч китайских и иностранных профессиональных закупщиков.

Директор Комитета по делам коммерции Шанхая Шан Юйин отметил, что в настоящее время уже 61 страна официально подтвердила своё участие в комплексной торгово-инвестиционной выставке, более 160 государств и регионов мира утвердили свои организационные структуры для содействия в продвижении целей и в обслуживании ярмарки. Одновременно с этим свыше 1600 предприятий зарегистрировались для участия в ярмарке. Среди них около 100 известных компаний мира и ведущих предприятий различных отраслей индустрий многочисленных стран. Более 600 компаний из 70 стран и регионов мира подписали соглашения с организаторами выставки. Контрактная выставочная площадь превысила 120 тысяч квадратных метров.

Работа по привлечению инвестиций полностью запущена. Под эгидой Министерства коммерции КНР сформированы закупочная команда с предприятиями центрального подчинения и 95 групп по закупкам. Предполагается, что в день открытия число участников достигнет 300 тысяч человек.

Стабильно продвигается работа по подготовке к форумам. На ярмарке пройдёт тематический форум и три параллельных форума. Работа по приглашению представителей политических кругов разных стран, международных организаций, китайских и иностранных предприятий, а также организаций-участников уже запущена.

Намечена солидная организация городской охраны. С целью обеспечения безопасности, логистики, удобства и высокой эффективности в городе Шанхай учредил малую руководящую группу по городской охране ярмарки. Группа несёт ответственность за безопасность, транспортное движение, работу по иностранным делам и другую деятельность. Одновременно с этим Шанхайская администрация утвердила комплексную программу по городской защите и 16 специальных проектов по охране.

(Жэньминьван).

Вести с Украины

Противостояние на всех направлениях

Коммунисты, комсомольцы и представители Антифашистского комитета Украины 17 апреля провели напротив здания посольства США в Киеве пикет, переросший в митинг, в поддержку народа Сирии, а также осуждающий блокаду Кубы.

УЧАСТНИКИ акции призвали американскую сторону отказаться от бомбёжек Сирийской Арабской Республики. Пикетировавшие развернули транспаранты: «Руки прочь от Сирии!», «Сирия, мы с тобой!», лозунги в поддержку кубинского народа.

С резким осуждением США выступил президент Общества дружбы «Украина — Сирия» генерал Анатолий Иванович Доманский: «США сейчас ведут себя в САР как оккупант и бандит, впрочем, они действовали так всегда, и Сирия здесь не исключение. Но гордый и смелый сирийский народ отстоит свою независимость и опрокинет американских террористов и их союзников в небе и на земле...»

По окончании акции единогласно было принято заявление «Нет — агрессии против Сирии!», которое затем передали сотрудникам посольства.

В тот же день состоялось заседание правления Общества дружбы «Украина — Сирия», приуроченное к 72-й годовщине освобождения Сирии от французского колониализма, на котором присутствовали представители сирийской диаспоры и посол САР на Украине доктор Хасан Хаддур, рассказавший об истинном положении в Сирийской Арабской Республике на данный момент. Члены правления заслушали также доклад президента Общества дружбы и руководителя Сирийской общины на Украине господина Али.

После завершения заседания его участники отправились к сирийскому посольству, где провели митинг в поддержку официального Дамаска и в честь 72-й годовщины независимости Сирии. На митинге выступил посол Сирии в Киеве доктор Хасан Хаддур, подчеркнувший, что его страна продолжает войну за свою независимость против американских и европейских террористов и неоколонизаторов, в которой успешно побеждает.

Член правления Общества дружбы «Украина — Сирия», секретарь ЦК Компартии Украины Георгий Буйко заявил в своём выступлении, что и на Украине, и в Сирии идёт война, развязанная американцами и странами Запада, где гибнут десятки тысяч украинцев и сирийцев. «Мы, украинцы, понимаем вас как никто другой в мире. Ни на Украине, ни в Сирии американским и европейским агрессорам не победить их народы. Мы уверены, что солнце победы и свободы обязательно взойдёт над Дамаском. Враг будет разбит, победа будет за народом Сирии!» — подчеркнул Буйко.

Член правления Общества дружбы «Украина — Сирия», первый секретарь ЦК ЛКСМУ Михаил Кононович на митинге заявил: «Сейчас Сирия и её союзники воюют там не только с ИГИЛ*, но и с главными мировыми террористами из США, Англии, Франции, где терроризм и убийства стали государственной политикой. Маленькая гордая и непобедимая Сирия бросила вызов западному неоколониализму и терроризму, отстаивает своё право на существование. Сегодня у сирийцев, как они говорят, праздник праздников, потому как они побеждают в своей священной войне за жизнь и независимость. Слава Сирии! Слава президенту Асаду! Слава сирийской армии!»

На митинге также выступили генерал Доманский, глава Сирийской общины на Украине господин Али, представитель палестинской диаспоры и другие. Участники митинга передали обращение к президенту Башару Асаду с выражением поддержки законной власти Сирии и с осуждением агрессии США и их сателлитов против независимого сирийского государства.

ВОЙНА, о которой говорили участники митинга, ведётся не только против народа Украины, но и его памяти. Накануне первый секретарь ЦК КПУ Пётр Симоненко, в частности, заметил: «Огромную опасность для прав и свобод человека на Украине, о чём неоднократно заявляли коммунисты, о чём я как руководитель Компартии говорил, выступая в ПАСЕ, Европарламенте, встречаясь с лидерами левых и рабочих партий, с руководством различных международных организаций, представляют укрепление национал-экстремистских и неонацистских организаций, прославление фашизма и нацизма, фашизация информационной сферы, возведённые в ранг государственной политики». Подтверждением тому служат многочисленные факты осквернения могил военачальников и воинов Красной Армии, освободивших народы Европы от гитлеровского ига, и уничтожения их памятников.

Один из очередных актов вандализма в отношении памятников советским воинам-освободителям произошёл в Одессе 17 апреля. Здесь экстремисты из неонацистской группировки «С14» осквернили памятные плиты на Аллее Славы. Фашествующие молодчики закрасили названия советских городов-героев, расположенных в России.

Незадолго до этого неонацистские отморозки из «С14» и «Правого сектора»* сорвали возложение цветов к памятнику генерала армии Николая Фёдоровича Ватутина. Накануне годовщины гибели прославленного полководца (15 апреля 1944 г.) в Мариинский парк пришли ветераны и представители общественности Киева, чтобы почтить память освободителя столицы Советской Украины.

Однако там же собрались несколько десятков молодчиков, выкрикивавших нацистские лозунги, которые препятствовали киевлянам, желавшим пройти к памятнику, применили против них газовые баллончики. В результате этого одна из женщин получила ожоги глаз и лица.

Сам памятник был облит красной краской фашествующими молодчиками, они же наклеили на него оскорбительный плакат. На месте присутствовало много сотрудников полиции, один из наиболее активных «балаклавщиков» даже был задержан. Однако после того, как его «побратымы» осадили Печерское управление полиции, бандита выпустили на волю.

Абсолютно уверенные в своей безнаказанности члены фашистских группировок выложили в соцсетях фото- и видеоотчёты о проделанной «работе».

Это не единственный случай глумления. Ранее вандалы-нацисты разрушили мемориальную доску на памятнике генералу Ватутину в городе Бердичеве Житомирской области. На монументе Славы на улице Стрыйской во Львове нацисты разбили плиты и надпись: «Победителям над нацизмом». А в городе Боярка Киевской области неонацистские группировки, подконтрольные МВД и СБУ, добились сноса памятника Павке Корчагину. Об этом сами экстремисты отрапортовали в «Фейсбуке».

Корчагина нет больше в Боярке, как и в Киеве в парке Комсомольской славы, но это имя не вычеркнуть из памяти народной...

В.М.Т.

*** Террористическая организация, запрещённая в РФ.**

Международное обозрение

Атакой против Сирии коалиция во главе с США снова поставила себя выше международного права. Ответ России оказался неубедительным, что резко ухудшает ситуацию в регионе. В Бразилии арест Лулы да Силвы стал ещё одним шагом к установлению диктатуры. Разрушительные реформы и террор требуют сплочения прогрессивных сил.

Безнаказанность агрессора

Испытание «Томагавками»

Ракетный обстрел Сирии стал главным событием последней недели. Кратко напомним его предысторию. В конце февраля правительственные силы начали операцию по ликвидации террористического гнезда в пригороде Дамаска — Восточной Гуте. Для боевиков район имел стратегическое значение, поскольку позволял держать столицу в постоянном напряжении. Неудивительно, что успехи сирийской армии вызвали сильнейшее раздражение покровителей оппозиции. В стремлении наказать Дамаск они пошли испытанным путём провокаций. 7 апреля близкие к боевикам правозащитные организации сообщили о химической атаке. Информацию моментально подхватили западные СМИ, а западные правительства поспешили обвинить сирийское руководство.

Убедительных доказательств, как обычно, представлено не было. Сирийские и российские эксперты следов применения химоружия не нашли. Нельзя забывать и о том, что после химических атак 2013 года Дамаск согласился уничтожить запасы отравляющих веществ под международным контролем. Активное участие в утилизации принимали США, у которых не возникло вопросов к Организации по запрещению химического оружия, подтвердившей два года назад полное завершение процесса.

Но повод появился, и на рассвете 14 апреля по Сирии был нанесён массированный ракетный удар с американских, британских и французских кораблей и самолётов. Объектами атаки стали 10 военных и исследовательских объектов, якобы связанных с химической программой.

Позиция России оказалась крайне спорной. Кремль не только не смог обеспечить безопасность своего союзника, но и крайне вяло отреагировал на вопиющий акт агрессии. А ведь, в отличие от прошлогоднего удара по авиабазе Эш-Шайрат, интервенты заранее заявили о своих планах. По словам посла США в России Джона Хантсмана, американская сторона специально связывалась для этого с Москвой. Таким образом, у Кремля было время, чтобы тщательно обдумать происходящее и принять меры. Речь при этом не обязательно идёт об ответных ударах. Существует немало других способов реагирования: перехваты вражеских самолётов, демонстративные облёты кораблей, методы радиоэлектронной борьбы. Наконец, ВКС РФ могли атаковать места скопления поддерживаемых Западом боевиков. Например, район Эт-Танфа, откуда также наносились удары по правительственным объектам.

Вместо этого Москва на весь мир объявила, что подразделения ПВО в Хмеймиме и Тартусе не участвовали в отражении атаки, поскольку-де угроз для них не было. А ведь совсем недавно утверждалось обратное. «На основе ЗРК С-300 и С-400 создана комбинированная система ПВО Сирии, — говорил командующий российской группировкой войск Андрей Картаполов в прошлом году. — Подобная система отражения агрессии обеспечит стране надёжное прикрытие как на суше, так и на море». Обещание нарушается не в первый раз. Регулярные удары по Сирии наносят израильские ВВС. Последний налёт был совершён 17 апреля на базу Эш-Шайрат. Реакция Кремля, если таковая следует, ограничивается выражением озабоченности.

Для отвлечения внимания граждан была запущена пропагандистская шумиха со сбитыми «Томагавками». Но, во-первых, ясности здесь нет. Если российское минобороны заявило о 71 уничтоженной ракете, то сирийская сторона назвала куда более скромную цифру: 13. Вашингтон и его союзники и вовсе сообщили об отсутствии потерь, обнародовав спутниковые снимки разрушений.

Во-вторых, куда важнее процента сбитых ракет сам факт нападения. Это крайне тревожный симптом. Агрессоры были уверены в своей безнаказанности, и предвыборная похвальба Путина о «чудо-оружии» их не впечатлила. А теперь вспомним Советский Союз. После разгрома под Плайя-Хирон в 1961 году американцы более ни разу не совались на Кубу. Знали: ответ будет суровым. Ведя собственную игру и торгуя интересами Сирии, Кремль рискует потерять и без того редких союзников.

К слову, в их выборе Москва допускает явные ошибки. Турция, которой Россия сделала и собирается сделать ряд щедрых подарков — комплексы С-400 и АЭС «Аккую» (обе сделки — на российские кредиты), а также сирийский район Африн, — однозначно поддержала агрессию. «Немыслимо оставлять без ответа химические атаки, совершённые режимом Асада», — заявил Тайип Эрдоган. Незадолго до этого президент Турции подверг критике призыв Сергея Лаврова передать Африн под контроль Дамаска.

А вот Белоруссия, которой в Кремле объявили торговую и информационную войну, жёстко осудила удары. Позиция Минска контрастирует с политикой другого партнёра России по ЕАЭС — Казахстана. Будучи непостоянным членом Совбеза ООН, Астана отказалась поддерживать резолюцию с осуждением атак.

Непоследовательность российской дипломатии чревата эскалацией конфликта. Не получив твёрдого ответа, США усиливают давление как на Дамаск, так и на Москву. В Вашингтоне не исключают новых ударов по Сирии. Кроме того, 15 апреля США объявили, что их военные останутся в стране, пока не будут исполнены три условия: разгромлено «Исламское государство»*, ликвидировано химическое оружие и прекращено влияние Ирана. В Белом доме обсуждается введение новых антироссийских санкций из-за поддержки Асада. Поймут ли после этого в Кремле, что Запад уважительно разговаривает только с теми, кто смело отстаивает свои национальные интересы? Надежд на прозрение мало...

Угроза диктатуры

Тому, что власти осмелятся арестовать самого популярного политика Бразилии, миллионы граждан не верили до последнего. События начала апреля напомнили о сравнительно недавней эпохе, когда в стране подавлялись малейшие проявления инакомыслия. Параллели не случайны. Диктатура 1964—1985 годов лишь внешне была диктатурой военных. Самые беспощадные из генералов послушно исполняли волю местного и иностранного капитала.

Правительство Мишела Темера, пришедшее к власти в результате смещения законно избранного президента Дилмы Руссефф, также является инструментом в руках буржуазии. В её интересах уничтожаются социальные и трудовые права, ради её блага запущена массовая приватизация и преследуется левая оппозиция. Главным объектом охоты стал экс-президент Лула да Силва. Ему не простили реформы, позволившие десяткам миллионов бразильцев выбраться из бедности и ощутить себя полноправными гражданами. Ещё большую ненависть капитала вызвало намерение политика вернуться к власти. Все опросы прочили ему убедительную победу на октябрьских выборах.

Напуганная власть решила затянуть удавку на шее народного трибуна. В прошлом году суд признал его виновным в коррупции. Лула якобы получил квартиру в дар от одной из компаний. Ни одного аргумента представлено не было, что убедительно доказали адвокаты, подавшие апелляции в вышестоящие инстанции. Суды, однако, отказались пересматривать дело. Наконец, в ночь на 5 апреля Федеральный верховный суд с минимальным перевесом (6 судей «за», 5 «против») постановил поместить да Силву в тюрьму на 12 лет. Как говорится в заявлении Коммунистической партии Бразилии, экс-президент осуждён бездоказательно, что является прямым нарушением Конституции. Вынесенный вердикт в КПБ сравнили с другим позорным решением Верховного суда. В 1936 году фашистской Германии была выдана легендарная немецко-бразильская коммунистка Ольга Бенарио-Престес. Женщину сразу отправили в концлагерь, где она впоследствии была казнена.

Приговор да Силва встретил в здании профсоюза металлургов в городе Сан-Бернарду-ду-Кампу. Именно здесь он начинал политическую деятельность — сначала как профсоюзный вожак, затем как глава созданной им Партии трудящихся (ПТ). Поддержать лидера пришли тысячи человек. Пытаясь защитить его, они живым кольцом окружили здание. Несмотря на это, политик принял решение сдаться. «Я не выше закона», — заявил он. 7 апреля Лула был доставлен вертолётом в город Куритиба, где должен отбывать наказание.

Стремясь изолировать да Силву, власти разрешили ему встречи не чаще одного раза в неделю. Отказ уже получили 11 губернаторов, желавших выразить экс-президенту свою солидарность. Товарищи всерьёз опасаются за его жизнь. Во время перелёта в Куритибу пилоты получили с земли сообщение с приказом выбросить да Силву за борт. Чиновники поспешили свалить вину на анонимных хулиганов, якобы вклинившихся в переговоры лётчиков с авиадиспетчерами. Сторонники политика обратились в генпрокуратуру с требованием наказать виновных.

В самой Куритибе не прекращаются акции протеста. Поддерживающие да Силву демонстранты разбили палаточный городок и отказались расходиться до его освобождения. В ближайшие дни в Бразилии пройдёт серия демонстраций, кульминацией которых станет первомайский общенациональный марш.

В поддержку политика выступают не только бразильцы. Его арест осудили власти Кубы, Венесуэлы, Боливии, Никарагуа, видные политики других латиноамериканских стран. «Правые силы, столкнувшись с неспособностью выиграть демократическим образом, избрали путь запугивания народных сил», — заявил президент Венесуэлы Николас Мадуро. Его боливийский коллега Эво Моралес назвал вынесенный приговор «местью империи [США] за провалы в регионе». Слова ободрения приходят из-за океана. «Лула никогда не был коррупционером. Это ложь. Это судебный переворот», — подчеркнул глава движения «Франция непокорённая» Жан-Люк Меланшон. А известный аргентинский скульптор и правозащитник Адольфо Перес Эскивель выступил с инициативой присудить узнику Нобелевскую премию мира за борьбу с нищетой и голодом.

Нет, однако, никаких иллюзий о том, что бразильские власти пойдут на уступки. Правительство Темера взяло курс на террор и сворачивание демократических процедур. 14 марта была убита защитница прав женщин, член муниципального совета Рио-де-Жанейро от Партии социализма и свободы Мариэль Франко. Незадолго до гибели она вошла в комиссию по контролю за армейскими операциями в трущобах мегаполиса. Формальная нацеленность на борьбу с наркоторговлей и преступностью вырождается в бессудные расправы над рабочей молодёжью. Это и пыталась остановить Мариэль, сообщившая о наличии у неё доказательств коррупции в правоохранительных органах.

Расследование убийства тормозится. 8 апреля был застрелен ещё один социальный активист Карлос Перейра. Он работал помощником соратника Мариэль Франко — Марчелло Сициليано. Чудом обошёлся без жертв инцидент в штате Парана. 27 марта там была обстреляна автоколонна сторонников Лулы да Силвы — и это не считая многочисленных нападений с применением камней и железных цепей. Полиция самоустранилась, заявив, что не может гарантировать безопасность людей.

Агрессию порождает страх буржуазии перед потерей власти. Капитал склоняется к установлению военной диктатуры. Прежде державшееся нейтралитета армейское командование накануне решающего заседания по делу да Силвы фактически надавило на суд, заявив о недопустимости «безнаказанности» экс-президента. В предвыборной борьбе капитал делает ставку на бывшего военного Жаира Болсонару, известного своими ультраправыми взглядами и прославлением диктаторского режима.

Тем настоятельнее необходимость формирования единого фронта левых сил. Партия трудящихся уже заявила о намерении выдвинуть да Силву даже вопреки аресту. «Он наш кандидат при любых обстоятельствах», — заявила глава ПТ Глейзи Хоффманн. Но шансов, что экс-президента официально зарегистрируют, крайне мало. Согласно принятому несколько лет назад закону, осуждённые за коррупцию не могут занимать выборные должности.

Возникает вопрос: кто поведёт левых на выборы? Об этом не устают гадать эксперты как в самой Бразилии, так и за границей. Сам Лула да Силва прозрачно намекнул, кого именно хотел бы видеть в качестве новых знаменосцев левых сил. Накануне ареста он неоднократно называл имена двух политиков: кандидата в президенты от Компартии Мануэлы д'Авилы и руководителя Движения бездомных рабочих, выдвиженца Партии социализма и свободы Гильерме Булоса. «Я горжусь этими молодыми людьми!» — заявил да Силва.

Не исключено, что политики пойдут в тандеме. В последние дни они часто появляются вместе и выступают с совместными заявлениями. В частности, д'Авила и Булос призвали сторонников не покидать улицы и требовать освобождения Лулы. «Это самая большая атака против демократии с момента окончания военной диктатуры, — подчёркивают они. — Это требует единства левых сил против нарастания фашистского насилия». Теперь судьба Бразилии зависит от мудрости партийных лидеров, которым нужно сплотиться ради общей цели.

Сергей КОЖЕМЯКИН.
Политический обозреватель «Правды».

*** Террористическая группировка, запрещённая в РФ.**

Белорусский пример

Школа молодого учёного

Совет молодых учёных Национальной академии наук (НАН) Белоруссии с 29 мая по 1 июня проведёт школу молодого учёного «Учёный под ключ-2018», сообщает БЕЛТА.

ШКОЛА представляет собой интенсивный цикл лекций, семинаров, мастер-классов, практических занятий и «круглых столов» ведущих учёных НАН и приглашённых лекторов по вопросам, которые необходимы для успешной и эффективной работы в науке. Занятия будут посвящены таким темам, как организация научной деятельности в НАН и в целом в Белоруссии, структура и история НАН, финансирование науки, гранты, стипендии и премии для молодых учёных, международное сотрудничество, написание заявки на грант, публикация научных результатов, подготовка и защита диссертаций, управление научными проектами, презентации научных результатов на конференциях.

Цель школы молодого учёного — повышение эффективности и инициативности при проведении научных исследований, а также развитие лидерских качеств для реализации самостоятельных научных проектов. Принять участие в школе «Учёный под ключ-2018» приглашаются молодые учёные до 35 лет, в том числе магистранты и аспиранты. Занятия будут проходить в Центральной научной библиотеке им. Я. Коласа НАН Белоруссии. Участие в школе молодого учёного является бесплатным. После окончания школы каждому слушателю будет выдан соответствующий сертификат.

Малым рекам — большую заботу

АКЦИЯ под таким названием пройдёт нынешней весной в Гродненской области, сообщили корреспонденту БЕЛТА в Гродненском областном комитете Белорусского республиканского союза молодёжи (БРСМ). Нацелено мероприятие на улучшение экологической обстановки на водоёмах, очистку береговой линии.

Представители обкома и горкома БРСМ, учащаяся и работающая молодёжь наведут порядок на берегах Немана в районе Румлевского парка в Гродно. В Дятловском районе молодёжь будет трудиться на водоёмах в Козловщине и Гезгалах. В Воронове волонтёры благоустроят прибрежную зону пруда в городском посёлке.

А в Слониме в центре внимания будут берега канала Агинского, общественный пляж и Солдатское озеро. В Островце пройдут местные акции «Чистая река» и «Наша криничка», во время которых планируется навести порядок на Яновском водохранилище и реке Лоша. В Лидском районе будут вестись работы на берегах Немана и Дитвы.

Мероприятия акции, которая приурочена к Году малой родины, будут проводиться на протяжении всего года. Также в регионе запланированы знаковые проекты различной направленности. Среди них, например, организация новых туристских маршрутов, проведение фотоконкурсов, познавательных и интеллектуальных игр, отметили в обкоме БРСМ.

Пульс планеты

● *АНКАРА.* **Досрочные парламентские и президентские выборы в Турции состоятся 24 июня. Об этом заявил глава государства Реджеп Тайип Эрдоган, объяснивший своё решение желанием «ускорить переход на президентскую систему правления». Перенести голосование с ноября 2019-го на более ранний срок турецкому лидеру предложил Девлет Бахчели, председатель ультраправой Партии националистического движения (ПНД), которая ранее для участия в предстоящих выборах объединилась с руководимой Эрдоганом Партией справедливости и развития (ПСР) в коалицию «Народный альянс». Оппозиция, обвинившая ПСР и ПНД в проведении переговоров о новой дате голосования за закрытыми дверями, тем не менее уже подтвердила готовность к участию в выборах.**

● *РИМ.* **Президент Италии Серджо Маттарелла назначил председателя сената Марию Элизабетту Каззеллати главой комиссии по формированию нового правительства. У 71-летнего политика, долгие годы входившей в близкий круг экс-премьера страны Сильвио Берлускони, есть три дня на переговоры со всеми политическими силами. В условиях «подвешенного парламента» задачу Каззеллати эксперты считают невыполнимой. На мартовских выборах в законодательный орган ни одна из партий не получила абсолютного большинства. На первом месте оказался союз правоцентристов, куда вошла и партия Берлускони «Вперёд, Италия!». Евроскептики из «Движения пяти звёзд» заняли второе место и именно они получат мандат на формирование кабинета, если попытка Каззеллати провалится.**

● *БРАТИСЛАВА.* **Глава национальной полиции Словакии Тибор Гашпар согласился подать в отставку и покинет пост в конце мая, заявил премьер-министр Петер Пеллегрини. Гашпар вынужден уйти под давлением общественности, связанным с расследованием недавнего убийства журналиста Яна Куциака, после которого в стране не стихают многотысячные акции протеста. Участники демонстраций также требуют отставки спецпрокурора Душана Ковачика, опасаясь, что иначе расследование преступления не будет проведено должным образом. Кроме того, протестующие настаивают на проведении новых выборов. На фоне массовых манифестаций за последние несколько месяцев свои посты оставили премьер-министр Роберт Фицо, два его помощника, глава МВД и министр культуры.**

(По сообщениям информагентств подготовила Елена МОРОЗОВА).

По страницам зарубежной печати

Беженцы торгуют своими документами

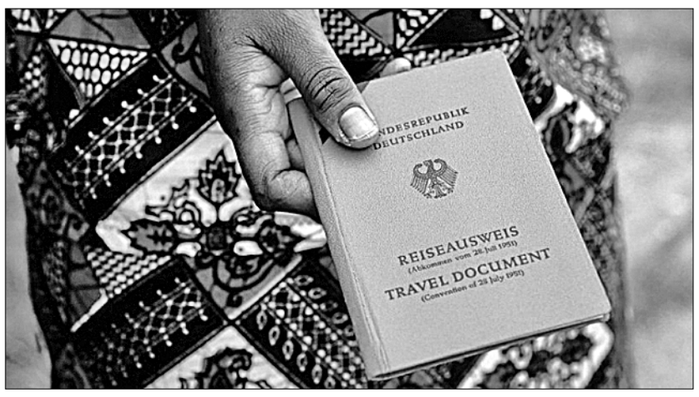

С помощью интернета беженцы превращают свои германские документы в деньги, а что касается торговли документами, то власти ФРГ в общем-то беспомощны, пишут журналисты немецкого журнала «Шпигель» Йорг Дил, Тарек Келло и Ансгар Сименс.

ТОРГОВЛЯ настоящими документами беженцев процветает, прежде всего в соцсетях. В «Фейсбуке» существуют группы, в которых встречаются продавцы и покупатели документов, общаются они, как правило, на арабском. Так, один из продавцов предлагает купить у него пакет документов, состоящий из вида на жительство сроком на три года, загранпаспорта и карточки медицинского страхования за одну тысячу долларов. Главное, чтобы покупатель был внешне похож на продавца, чтобы фото не вызвало подозрений.

Службам безопасности ФРГ об этом явлении известно не первый день. В конфиденциальном аналитическом документе федеральной полиции, который оказался в распоряжении издания, говорится: «Главным образом немецкие документы предлагаются к продаже в соцсетях». Как правило, речь идёт о документах «признанных соискателей статуса беженцев».

Согласно внутреннему расследованию полиции, торговля документами осуществляется в первую очередь в Греции. Оттуда с этими документами можно без дополнительного пограничного контроля улететь в Стокгольм, Франкфурт или Амстердам.

«Приём достаточно прост: признанные в Германии беженцы отправляются в сторону Турции. Где-то по пути они продают свои документы и запрашивают в немецких консульствах новые, если хотят вернуться в страну временного пребывания, либо продолжают свой путь на родину без документов», — поясняют авторы публикации.

Покупатели документов используют их, чтобы, наоборот, попасть в ФРГ. По данным МВД Германии, федеральной полицией было зафиксировано в прошлом году 554 случая (в 2016-м — 460) использования подлинных документов для незаконного въезда в ФРГ.

В результате масштабной операции, проведённой Европолом прошлой осенью, были выявлены сотни аккаунтов в соцсетях, через которые осуществлялась торговля документами. К покупке предлагались настоящие паспорта по цене от 500 евро, удостоверения личности от 200 евро и водительские права от 150 евро.

По данным федерального управления уголовной полиции, в некоторых выявленных случаях немецкими удостоверениями беженцев воспользовались даже лица, подозреваемые в террористической деятельности, чтобы под чужим именем попасть в ФРГ.

«Если вы полностью можете идентифицировать себя с другой личностью и располагаете всеми соответствующими документами, это очень редко может быть обнаружено», — говорит один из высокопоставленных сотрудников уголовной полиции.

Как сообщает министерство по делам беженцев в Дюссельдорфе, те, кто обращается за статусом беженца, сдают отпечатки пальцев при первом обращении в ведомство. Однако затем они не подлежат сравнению: повторное снятие отпечатков пальцев необходимо только при запросе новых документов.

Глава комиссии бундестага по контролю за деятельностью спецслужб Армин Шустер требует введения жёстких санкций для мошенников. По данным полиции, сделки с документами на практике никогда не имели для их участников никаких последствий, связанных с их статусом иностранных граждан, отмечает журнал.

(Inopressa.ru).
Фото **с сайта germania.com**

Исторический успех или пиррова победа?

Футбольное обозрение

Россия после поражения московского ЦСКА от лондонского «Арсенала» завершила на минувшей неделе борьбу в футбольных еврокубках сезона 2017/2018 года. Несмотря на это, он стал самым успешным для отечественных команд за последние несколько лет.

НАПОМНИМ, что честь страны защищали пять клубов: действующий чемпион «Спартак» стартовал с группового этапа Лиги чемпионов, вице-чемпион ЦСКА — с предпоследнего, третьего квалификационного раунда турнира, «Зенит» (третье место в чемпионате) и «Краснодар» (четвёртое) — с третьего квалификационного раунда Лиги Европы, а победитель Кубка страны «Локомотив» — с группового этапа второго по значимости турнира Европы. Четыре клуба смогли пробиться в плей-офф, чего не происходило с сезона 2010/2011 года, а четвертьфинал с участием ЦСКА стал первым с сезона 2014/2015 года, когда на этой стадии турнира завершил борьбу в Лиге Европы «Зенит».

В таблице коэффициентов Союза европейских футбольных ассоциаций (УЕФА), на основании которой определяется представительство стран в еврокубках, Россия показала лучший результат в истории (12,600 балла) и четвёртый в текущем сезоне — после Испании, Англии и Италии, сохранила за собой общее шестое место в таблице и квоту в шесть команд (три в Лиге чемпионов и три в Лиге Европы) на сезон 2019/2020 года. Как же играли наши клубы в Европе?

Всего российские команды провели 52 матча: 27 побед, 9 ничьих и 16 поражений. ЦСКА, «Спартак» и «Локомотив» могут занести сезон себе в актив, чего не скажешь о «Зените», а главным разочарованием стал вылет «Краснодара» в квалификации Лиги Европы.

Клуб, который в позапрошлом сезоне впервые в истории вышел в плей-офф еврокубка, а в прошлом дошёл до 1/8 финала турнира, рассчитывал как минимум повторить прошлые успехи. Однако за уверенной победой над датским «Люнгбю» в третьем квалификационном раунде (2:1 дома и 3:1 на выезде) последовало поражение от сербской «Црвены Звезды» из-за худшей статистики забитых мячей на чужом поле (3:2 дома и 1:2 на выезде). В результате в еврокубках «Краснодар» превратился для остальных наших участников в ненужного «пассажира»: его ранний вылет не позволил сделать итоговое выступление наших клубов ещё более успешным. Более того, неудачный старт сезона отразился для кубанцев и на его продолжении: сейчас, после 26 туров, команда с 47 очками уже не сможет побороться с «Локомотивом» за чемпионство, а ведёт реально лишь борьбу за третье место с ЦСКА и «Зенитом». А недавно клуб уволил главного тренера Игоря Шалимова и заменил его 34-летним наставником «молодёжки» Муратом Мусаловым, что для топ-команд российского чемпионата случай, пожалуй, беспрецедентный...

ЦСКА дошёл до четвертьфинала еврокубка впервые с сезона 2009/2010 года, когда проиграл на этой стадии Лиги чемпионов итальянскому «Интеру». Армейцы уверенно прошли два раунда квалификации Лиги чемпионов, одержав четыре победы — сначала над греческим АЕКом (2:0 в гостях, 1:0 дома), затем над швейцарскими «Янг Бойз» (1:0 в гостях, 2:0 дома). В группе с английским «Манчестер Юнайтед», португальской «Бенфикой» и швейцарским «Базелем» армейцы смотрелись командой, способной побороться за выход в плей-офф. ЦСКА добился побед над прямыми конкурентами — «Базелем» (2:1 в гостях) и «Бенфикой» (2:1 в гостях, 2:0 дома) и проиграл явному фавориту из Манчестера (1:4 дома, 1:2 в гостях). Но домашнее поражение от швейцарцев спутало армейцам карты, они заняли третье место в группе и отправились в весеннюю стадию Лиги Европы.

На старте плей-офф ЦСКА взял верх над сербской «Црвеной Звездой» (0:0 в гостях и 1:0 дома), затем совершил небольшой подвиг, отыгравшись в противостоянии с французским «Лионом» (3:2 в гостях после домашнего поражения 0:1), и в четвертьфинале вышел на лондонский «Арсенал». Последний, наравне с мадридским «Атлетико», считался одним из фаворитов Лиги Европы после жеребьёвки четвертьфинала турнира, что и подтвердил в первой встрече с армейцами в Лондоне (4:1). Тем не менее завершил кампанию ЦСКА достойно, сыграв с лондонцами вничью (2:2) в ответной встрече. Всего команда провела 16 матчей: 9 побед, 2 ничьих и 5 поражений при разнице мячей 21:19.

Активно взялся переписывать свою историю и «Спартак». Для него первый с сезона 2012/2013 года старт в основном турнире Лиги чемпионов получился неоднозначным по результатам, но точно нескучным. Игра команды не могла не понравиться болельщикам — подопечные Массимо Карреры искали счастья у чужих ворот, к игрокам не возникало вопросов по самоотдаче. Столь задорная, но и авантюрная манера игры отразилась и на результатах: вслед за пятью очками на старте турнира (ничья 1:1 на выезде со словенским «Марибором», ничья 1:1 дома с английским «Ливерпулем» и победа 5:1 над «Севильей») последовало всего одно в оставшихся трёх встречах (1:2 в Севилье, 1:1 с «Марибором» в Москве и 0:7 в Ливерпуле). Красно-белые успели одержать самую крупную победу в основном раунде Лиги чемпионов (5:1) и потерпеть самое крупное поражение в еврокубках в истории отечественного футбола (0:7).

Тем не менее команда смогла выполнить задачу-минимум — занять третье место в группе и впервые с сезона 2010/2011 года пробиться в плей-офф еврокубков. В первом матче 1/16 финала Лиги Европы против испанского «Атлетико», который прошёл в морозной Москве, красно-белые провалили первый тайм, пропустив трижды. Команда вышла другой на вторую половину встречи, отквитала один гол, затем достойно сыграла в ответном матче в Бильбао (2:1), но для общей победы этого не хватило.

После матча в Бильбао Каррера сказал, что остался доволен выступлением команды, отметил, что вылет может... сыграть команде на руку в борьбе за победу в чемпионате, и, похоже, был прав. Красно-белые в следующей встрече сыграли вничью (0:0) с лидером чемпионата «Локомотивом», после чего одержали пять побед с разницей мячей 12:4 и сократили отставание от железнодорожников. Но в решающий момент проиграли в 26-м туре «Уралу» и будут довольствоваться в чемпионате скорее всего вторым местом.

● *Полузащитник Александр Головин стал в этом сезоне не только одним из ведущих игроков ЦСКА, но и сборной России.* Фото **РИА «Новости»**.

Может занести себе в актив еврокубковую кампанию и «Локомотив» — команда двигалась в Лиге Европы вроде бы неспешно, но поступательно и в итоге добралась в еврокубках так далеко впервые с сезона 2003/2004 года, когда проиграла в 1/8 финала Лиги чемпионов «Монако». Клуб не заявлял высоких целей ни в чемпионате, ни в Лиге Европы, но не переставал удивлять в обоих турнирах. На групповом этапе команда Юрия Сёмина позволила себе лишь один провал — домашнее поражение от молдавского «Шерифа» (1:2) в четвёртом туре. В остальных пяти играх железнодорожники набрали 11 очков и вышли из группы с первого места. «Локомотив» оставил позади датский «Копенгаген» (0:0 в гостях и 2:1 дома), чешский «Фастав» (3:0 дома и 2:0 в гостях) и «Шериф» (1:1 в гостях).

Первый матч 1/16 финала Лиги Европы с французской «Ниццей» стал одним из самых ярких для команды — железнодорожники, проигрывая после первого тайма 0:2, смогли выиграть благодаря хет-трику полузащитника Мануэла Фернандеша. Португалец, который также забил трижды в первой игре с «Фаставом», стал самым результативным игроком команды и благодаря вдохновенной игре в целом в осенней части сезона вновь заслужил вызов в сборную Португалии, сейчас он рассматривается в качестве кандидата на попадание в заявку команды на чемпионат мира в России. Хорошее выступление команды помогло вернуться в сборную Перу и нападающему Джефферсону Фарфану.

Однако при жеребьёвке 1/8 финала удача не улыбнулась «Локомотиву» — в соперники ему достался мадридский «Атлетико», один из грандов европейского клубного футбола и, пожалуй, главный фаворит турнира. Это и подтвердила игра: железнодорожники уступили без шансов в обеих встречах — 0:3 на выезде и 1:5 дома. Всего же «Локо» провёл за кампанию 10 матчей: 5 побед, 2 ничьих и 3 поражения при разнице мячей 14:14. При этом важно отметить, что всего за четыре тура до конца чемпионата России «Локо» продолжает уверенно лидировать и в национальном чемпионате, и только чудо со знаком минус может помешать железнодорожникам стать в третий раз в своей истории чемпионами страны.

А вот четвёртый наш участник плей-офф — «Зенит» не смог в полной мере соответствовать декларированным на старте сезона амбициям. Перед самым началом сезона в Питере устроили перестройку команды, пригласив на пост главного тренера именитого итальянца Роберто Манчини, вслед за которым пришли сразу несколько кандидатов на поездку на чемпионат мира в составе сборной Аргентины. Клуб не раз заявлял, что хочет повторить успех 2008 года, когда команда выиграла Кубок УЕФА (турнир — предшественник Лиги Европы). Настораживало уже то, как команда преодолела два раунда квалификации: сначала после выездной победы над израильским клубом «Бней-Иегуда» (2:0) последовало домашнее поражение 0:1, а затем лишь победа в ответной встрече с голландским «Утрехтом» (2:0) после гостевого поражения (0:1) вывела команду в основной раунд турнира.

Групповой этап сине-бело-голубые по результатам прошли уверенно, набрав 16 очков из 18 возможных в компании с испанским «Реалом Сосьедад» (3:1 дома и 3:1 в гостях), норвежским «Русенборгом» (3:1 дома и 1:1 в гостях) и македонским «Вардаром» (5:0 в гостях и 2:1 дома). Зимой проблемы в коллективе Манчини стали очевидны для всей футбольной общественности. Команда с трудом смогла одолеть шотландский «Селтик» (0:1 в гостях и 3:0 дома), а вот немецкий «Лейпциг» пройти уже не сумела (1:2 в гостях и 1:1 дома). Лихорадит «Зенит» и в концовке чемпионата России, где вместо «запланированного» ещё прошлым летом чемпионства приходится вести тяжёлую борьбу за третье место, дающее право сыграть в квалификации Лиги чемпионов.

Общий же итог нашей еврокубковой кампании выглядит очень бодрым: в следующем сезоне Россия сможет выставить в еврокубках шесть, а не пять команд. Чемпион и вице-чемпион России стартуют с группового этапа Лиги чемпионов, бронзовый призёр — с третьего квалификационного раунда, команды, занявшие четвёртое и пятое места в чемпионате, — с третьего квалификационного раунда Лиги Европы, а победитель Кубка страны — с группового этапа Лиги Европы.

Итак, безоговорочный успех? Пожалуй, нет: у этого успеха есть и оборотная сторона, и уже следующий еврокубковый сезон может превратить нынешнее достижение нашего футбола в пиррову победу и вновь дать повод говорить о несовершенстве нашего футбольного «хозяйства», что уже стало высвечиваться при подготовке сборной страны к домашнему чемпионату мира.

Причин для такого пессимизма несколько. И каждая из них — свидетельство того, что отечественный футбол болен и нуждается в серьёзном лечении.

Во-первых, сам уровень наших лучших команд. Да, против соперников недостаточно квалифицированных и даже средних по европейским меркам наши клубы выглядели конкурентоспособными. Но как только дело дошло даже не до грандов европейского футбола, а просто до крепких соперников, сразу возникли проблемы, которые, в частности, обернулись вылетом из турнира для «Спартака» и «Зенита». Два же других наших лидера — «Локо» и ЦСКА — проиграли клубам европейского топ-уровня, но, будем откровенны, проиграли без шансов на иной исход.

Во-вторых, отметим, что главные роли практически во всех наших лучших командах (исключение — ЦСКА) играют иностранцы. Именно они забивают решающие голы, либо являются оплотом обороны, или ведут игру в центре поля. Лишь армейцы сделали главную ставку на собственных воспитанников и не прогадали. Не случайно в Европе уже обратили внимание на молодого лидера ЦСКА Александра Головина. С одной стороны, молодые футболисты получили ценный опыт игры в Европе на высшем уровне, с другой — неплохо проявили себя в большинстве матчей и внесли свой вклад в самый заметный успех своего клуба из всех российских участников. Но это — исключение. У остальных — ставка на иностранцев, порочная практика отказа от опоры на свои силы, что не может привести к по-настоящему серьёзным успехам на международной арене.

Третье — неизбежные изменения в наших лучших командах после чемпионата мира — 2018. По разным причинам другими предстанут перед болельщиками в следующем сезоне и ЦСКА, и «Локомотив», и «Зенит», и «Краснодар». Лишь «Спартак», возможно, останется «островком стабильности». И есть серьёзные сомнения, что предстоящие перемены сделают наши клубы сильнее или как минимум не слабее, чем сейчас.

И, наконец, четвёртое. Увеличение числа наших участников в еврокубках с пяти до шести вполне может стать... проблемой. Ведь, судя по тому, как завершается текущий чемпионат России, пятёрка нынешних лидеров, ведущих борьбу за места в Лиге чемпионов, это — отдельный мир. А неожиданные исходы полуфиналов Кубка России привели к тому, что в качестве обладателя Кубка страны сразу в групповой этап Лиги Европы попадёт либо один из аутсайдеров премьер-лиги «Тосно» из Ленобласти, либо вообще середняк ФНЛ курский «Авангард». Нетрудно догадаться, как будет выглядеть любая из этих команд на фоне крепких европейских соперников. А значит, остальным придётся, как и в минувшем розыгрыше, «отрабатывать» за него для получения высокого коэффициента и сохранения шестой строки в европейском рейтинге. Но сделать это при наличии шести клубов станет даже труднее. Ведь коэффициент будет делиться теперь не на 5, а на 6 — по числу участвующих в еврокубках наших команд. Например, за победу в матче группового этапа Лиги чемпионов мы теперь будем прибавлять к общероссийскому коэффициенту только 0,333 балла, в то время как при дележе тех же двух очков за победу в прошлом розыгрыше такого турнира прибавлялось 0,4000 в результате деления двух очков на пятерых. Соответственно, будет уменьшен и «бонус» за ничейный исход — всего 0,166 балла против 0,2000 прошлогодних.

Вся эта совокупность причин и заставляет задуматься о том, не станет ли новый исторический еврокубковый успех наших клубов пирровой победой отечественного футбола. Впереди главное событие года — домашний чемпионат мира, где наша сборная не имеет права ударить в грязь лицом, особенно после того, как наши клубы сумели обратить на себя внимание в Европе. Ведь, однажды взлетев, нельзя стремительно падать.

Получится ли удержаться в высоком полёте? Несмотря на все сомнения, хочется верить.

Пётр НИКОЛАЕВ.

Шахматы

Под редакцией международного гроссмейстера Константина Чернышова

«Красный Октябрь»

13 лет назад я предложил создать команду шахматистов, готовых поднять Красный флаг в командном чемпионате России.

ПЕРВЫЙ секретарь Воронежского обкома КПРФ (тогда им был Руслан Гостев) поддержал эту идею. И хотя воронежская сборная уступала своим именитым соперникам, но... 22 апреля, в день рождения В.И. Ленина, случилась сенсация, о которой почти целый год говорил весь шахматный мир:

Атака Тромповского

К. Чернышов — А. Грищук
Сочи, 2005 год

1. **d4 Kf6** 2. **Cg5 Ke4** 3. **Cf4 c5** 4. **f3 Фа5 +**

Смысл шаха, чтобы заманить белую пешку на **«c3»,** где она впоследствии будет с аппетитом съедена чёрным ферзём.

5. **c3 Kf6** 6. **d5 Фb6** 7. **e4 Фxb2** 8. **Kd2 Фc3**

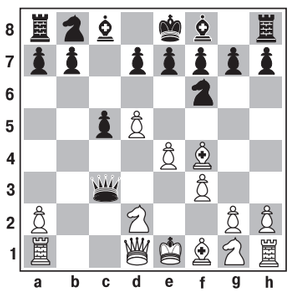

Александр Грищук, который совсем недавно был одним из участников турнира претендентов в Берлине, уверенно пошёл на эту позицию. На момент, когда игралась эта партия, считалось, что у чёрных здесь хорошие перспективы. Конечно, за две пешки белые имеют инициативу. Но ферзь собирается через поле **«a5»** выйти из опасной зоны. После этого задача чёрных — постепенно погасить энергию белых фигур. Однако последовал сюрприз:

9. **Cc7!?**

Интересная идея, впервые применённая в этой партии. Смысл заключается в окружении чёрного ферзя, рано вступившего в бой без поддержки своей армии. Теперь дорога назад отрезана. А вокруг главного бойца чёрных собирается целое войско белых охотников. И... гроссмейстер экстра-класса задумался в этой позиции на целый час!

Особую остроту ситуации придавало то, что воронежская команда «Красный Октябрь» считалась одним из аутсайдеров. А Грищук играл за сборную клуба, который по своему звёздному составу явно был фаворитом турнира. Когда на первой доске возникла эта ситуация, обе команды, затаив дыхание, следили за происходящими событиями. Чёрным было о чём подумать! Наиболее естественными выглядят три возможных продолжения: 9**...b6,** 9**...d6** и 9**...g6.** Но что выбрать? После длительных размышлений последовало:

9**... g6** 10. **Лc1 Фe3+** 11. **Ke2 Ka6!**

Какая яркая и содержательная идея! Если белые сейчас отступят слоном на «f4», то внезапный прыжок конём на «b4» приносит победу уже чёрным. Однако у белых есть другое продолжение:

12. **Kc4 Фh6** 13. **Cf4 Фg7** 14. **Фa4 g5** 15. **Ce5**

Поразительная для дебюта позиция! Чёрным пришлось «фианкеттировать» своего ферзя! За это время белые войска захватили весь центр и большую часть доски. Проблемой стало развитие чёрных фигур, которые потеряли между собой взаимодействие.

15**... g4** 16. **f4 Фg6** 17. **Kg3 Лg8** 18. **Ke3 Kb4** 19. **a3 Kc6**

Пришлось отдавать фигуру, чтобы получить возможность хоть какого-то движения.

20. **dc dc** 21. **Ce2 Kd7** 22. **O-O**

Это единственный огорчительный для меня момент в партии. Рокировка — ход неплохой. Но гораздо сильнее было бы пойти: 22. **Cc7!** Вернувшись на **«c7»,** слон снова парализует фигуры противника. Вместо этого чёрные смогли ещё оказать сопротивление, хотя всё-таки проиграли эту партию.

22**... Kxe5** 23. **fe Ch6** 24. **Фb3 Ce6** 25. **Фc3 b6** 26. **Лcd1 Cxe3+** 27. **Фxe3 Фg5** 28. **Фc3 Лd8** 29. **Kf5 h5** 30. **a4 h4** 31. **a5 Лxd1** 32. **Лxd1 Cxf5** 33. **Фd3 Kpf8** 34. **ef Фf4** 35. **Фd8+ Kpg7** 36. **Фxe7 Фxf5** 37. **Фxh4 Лe8** 38. **Лf1 Фxe5** 39. **Фxg4+ Kpf8** 40. **Cc4 Лe7** 41. **Лf4 Фe1+** 42. **Cf1 Фe5** 43. **g3 Лe6** 44. **Фh4 b5** 45. **Фd8+ Kpg7** 46. **Фd7 Лf6** 47. **Лg4+ Kph6** 48. **Фd2+ Kph7** 49. **Cd3+ Kph8** 50. **Лe4 Фd5** 51. **Фc3 Фd6** 52. **Лf4 Kpg7** 53. **Kpf2 c4** 54. **Ce4 c5** 55. **Kpe3 Фd4+** 56. **Фxd4 cd+** 57. **Kpxd4 Лa6** 58. **Cd5 f6** 59. **Лg4+ Kph8** 60. **Kpc5 Лxa5** 61. **Kpb4 Лa1** 62. **Kpxb5 c3** 63. **Лc4 Лc1** 64. **Kpb4 Лc2** 65. **h4 a5+** 66. **Kpb3 Чёрные сдались.**

Эффект был поразительным! В день рождения В.И. Ленина «Красный Октябрь» со счётом 3,5 на 2,5 обыграл фаворита командного чемпионата России.

Кроссворд

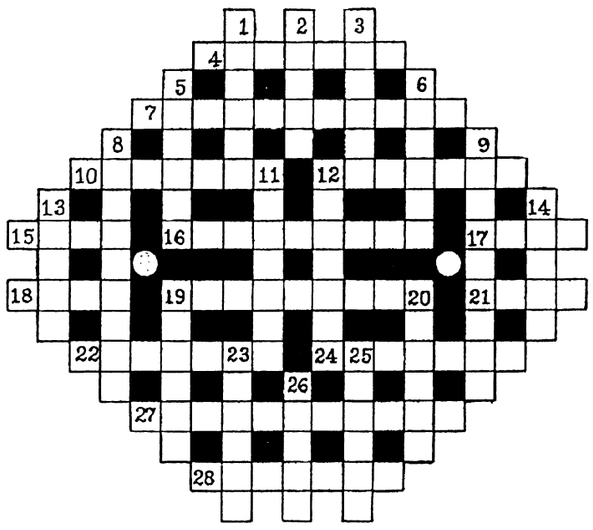

По горизонтали: 4. Средний многолетний уровень воды в водоёме. 7. Род древесных вечнозелёных лиан. 10. Элементарная частица. 12. Стилистическая фигура: повторение начальных частей смежных отрезков речи. 15. Отдел в учреждении дореволюционной России. 16. Чертёжный инструмент. 17. Древнерусское название Ладожского озера. 18. Небольшой дорожный сундучок, чемодан *(устар.)*. 19. Роман Ф. Достоевского. 21. Морской рак. 22. Специалист, изучающий язык, литературу. 24. Ручная пила. 27. Коробка для сбора растений. 28. Приспособление для вращения режущих инструментов.

По вертикали: 1. Небольшая оперная ария. 2. Чемпион мира по шахматам (1972—1975), чемпион США (1957—1970). 3. Вид шарнирного механизма. 5. Работник радио, телевидения. 6. Сорт сыра. 8. Пластмасса, применяемая для «остекления» приборов, изготовления линеек, планшетов, игрушек. 9. Подготовка поверхности под покраску. 11. Крупное травоядное животное южных стран. 12. Город в Тульской области, на р. Ока. 13. Деталь плуга. 14. Глубокая крутосклонная рытвина. 19. Боковой рукав реки, а также водоток, соединяющий два водоёма. 20. Узкая полоска, край чего-нибудь. 23. Твёрдые частицы в жидкости после её отстаивания. 25. Исполнитель-виртуоз на балалайке, дирижёр (1901—1945). 26. Один оборот спирали.

Ответы на кроссворд, опубликованный в №38

По горизонтали: 1. Беллетристика. 6. Архипелаг. 8. Звезда. 9. Прииск. 11. Керес. 13. «Слово». 14. Ермак. 17. Карат. 18. Атака. 19. Министр. 20. Кефир. 22. Тонна. 25. Касли. 26. Линия. 28. Якорь. 29. Канада. 31. Лесото. 32. Агрономия. 33. Гидрогеология.

По вертикали: 1. Бицепс. 2. Лира. 3. Репортаж. 4. Трап. 5. Аммиак. 6. Адвокат. 7. Громова. 8. Зонтик. 10. Квакша. 11. Конституция. 12. Севастополь. 15. Дрофа. 16. Фаянс. 20. Корсак. 21. Рассада. 22. Траншея. 23. Айдахо. 24. Пирожное. 25. Конунг. 27. Япония. 30. Агар. 31. Лицо.

Сюрпризы науки

Льды Цереры

Учёные НАСА пришли к выводу, что карликовая планета Церера является геологически и химически динамичным объектом, сообщается на сайте организации.

ОТМЕЧАЕТСЯ, что на поверхности Цереры существуют времена года, в ходе которых часть запасов льда периодически тает, после чего взаимодействует с другими породами и замерзает. Подобные явления происходят из-за изменения в положении Цереры относительно Солнца. Лёд начинает таять в приповерхностных слоях, превращается в пар и постепенно осаждается на стенках кратеров.

Снимки, полученные с помощью аппарата Dawn, показали, что внутри кратеров действительно присутствует лёд. Причём его количество меняется со временем года. В самое холодное время года лёд покрывает около 14% от всей площади кратера, а при потеплении этот показатель сокращается до 9%.

По мнению учёных, эти явления вызваны двумя процессами. Первый — таяние льда в приповерхностных слоях и конденсация водяного пара в кратерах. Второй — периодические оползни и обвалы стенок кратеров.

Зонд Dawn, информирует агентство «Регнум», изучает Цереру на протяжении трёх лет. Первые снимки были получены в марте 2015 года. Тогда учёными были обнаружены две необычные структуры — белые пятна в кратере Оккатор и пирамидальная гора Ахуна, возвышающаяся на четыре километра над поверхностью. Как выяснилось позже, белые пятна являются результатом возникновения временной атмосферы, состоящей из водяных паров. А гора оказалась древним потухшим криовулканом. Учёные рассчитывают, что новые снимки помогут изучить химический состав льдов Цереры, а также уточнить, как много льда содержится на её поверхности.

Фото **с сайта naked-science.ru**

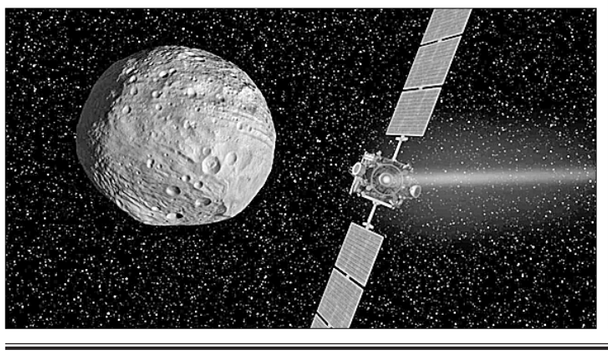

10 дней календаря

21 апреля

— 283 года со дня рождения **И.П. Кулибина** (1735—1818) — знаменитого русского механика-самоучки.

— 260 лет назад родилась **Арина Родионовна** (1758—1828) — русская крестьянка, крепостная семьи Ганнибалов. Была няней А.С. Пушкина, которую он воспел в своих стихах.

22 апреля

— 148 лет со дня рождения (1870) **Владимира Ильича Ленина.**

— 100 лет назад Совнарком РСФСР принял **Декрет о национализации внешней торговли.**

23 апреля

— 1906 г. — **открылся IV съезд РСДРП** (23 апреля — 8 мая). **Съезд вошёл в историю как Объединительный.** Однако на нём произошло лишь формальное объединение меньшевиков и большевиков в рамках РСДРП. Съезд ещё раз обнажил идейные и политические разногласия между ними.

— 1929 г. — **состоялась XVI конференция ВКП(б)** (23—29 апреля), **принявшая первый пятилетний план развития народного хозяйства СССР** и призвавшая трудящихся к развёртыванию социалистического соревнования за его осуществление.

— 110 лет со дня рождения **Ю.А. Жукова** (1908—1991) —— советского журналиста и общественного деятеля. Герой Социалистического Труда, лауреат Ленинской премии. С 1946 г. — в газете «Правда» на ответственной работе по международным вопросам. С 1987 г. — политический обозреватель «Правды». В 1982—1987 гг. — председатель Советского комитета защиты мира.

— 75 лет назад в воздушном бою погибла **Евдокия Носаль** (1918—1943) — советская лётчица гвардии младший лейтенант, Герой Советского Союза (посмертно). В Великую Отечественную войну служила в ночном бомбардировочном авиаполку, совершила 354 боевых вылета.

24 апреля

— 95 лет назад **Замоскворецкий райком комсомола собрал при пионерском отряде группу ребят 8—12 лет для подготовки к вступлению в пионеры.** Их называли октябрятами в честь Октябрьской революции.

— 120 лет со дня рождения **А.П. Кторова** (1898—1980) — советского актёра, народного артиста СССР. Актёр МХАТ им. М. Горького (1933—1980). Снимался в фильмах «Процесс о трёх миллионах», «Праздник святого Йоргена», «Война и мир», «Посол Советского Союза» и др. Лауреат Сталинской премии.

25 апреля

— 1905 г. — **открылся III съезд РСДРП** (25 апреля—10 мая). Этот съезд, состоявшийся в начале Революции 1905—1907 гг., вооружил партию и рабочий класс боевой программой борьбы за победу демократической революции.

— 135 лет назад родился **С.М. Будённый** (1883—1973) — Маршал Советского Союза, трижды Герой Советского Союза. Во время Гражданской войны командовал кавалерийскими частями, в том числе и знаменитой 1-й Конной армией. В Великую Отечественную входил в Ставку Верховного Главнокомандования, руководил рядом фронтов.

— 170 лет назад родился **И.Я. Яковлев** (1848—1930) — чувашский педагог-просветитель, писатель. С помощью И.Н. Ульянова организовал в 1868 г. в Симбирске учительскую школу для чувашей. Составил буквари, книги для чтения. Собирал чувашский фольклор. Создал чувашский алфавит и заложил основы литературного языка.

— 115 лет со дня рождения **А.Н. Колмогорова** (1903—1987) — выдающегося математика, академика АН СССР, Героя Социалистического Труда, лауреата Ленинской и Сталинской премий. В 1993 г. учреждена премия его имени за достижения в области математики.

26 апреля

— **День участников ликвидации последствий радиационных аварий и катастроф и памяти жертв этих аварий.** Приурочен к годовщине аварии на Чернобыльской АЭС (1986).

— 130 лет назад родился **А.А. Михайлов** (1888—1983) — советский астроном, академик АН СССР, Герой Социалистического Труда. Директор Пулковской обсерватории (1947—1964), председатель Астрономического совета АН СССР (1939—1962).

27 апреля

— 1925 г. — **открылась XIV конференция РКП(б)** (27—29 апреля), подтвердившая в своих решениях ленинское положение о том, что в Советском Союзе есть всё необходимое для построения социализма.

— 1922 г. — **образование Якутской АССР.** Ныне Республика Саха (Якутия) в составе РФ.

— 105 лет назад родился **В.Л. Кузнецов** (1913—1991) — советский инженер, академик АН СССР, дважды Герой Социалистического Труда. Руководил созданием систем управления ракетами, искусственными спутниками, орбитальными и межпланетными станциями. Лауреат Ленинской, Сталинских и Государственных премий СССР.

28 апреля

— **100 лет назад была опубликована работа В.И. Ленина «Очередные задачи Советской власти».**

— 230 лет со дня рождения **Д.М. Перевощикова** (1788—1880) — русского астронома и математика, академика Петербургской АН. Основатель и руководитель астрономической обсерватории Московского университета. Автор первых русских курсов астрономии.

29 апреля

— **95 лет со дня основания Центрального спортивного клуба армии. Ныне — ЦСКА.**

— 115 лет назад родился **Н.И. Крылов** (1903—1972) — Маршал Советского Союза, дважды Герой Советского Союза. В годы Великой Отечественной войны командовал рядом гвардейских соединений. После войны Главнокомандующий Ракетными войсками стратегического назначения (1963—1972).

30 апреля

— 1945 г. — **над зданием рейхстага советские воины водрузили Красное знамя.**

— День победы — **национальный праздник Социалистической Республики Вьетнам.** В этот день в 1975 г. Народная армия освободила столицу Южного Вьетнама, завершив воссоединение страны.

— 135 лет назад родился **Ярослав Гашек** (1883—1923) — чешский писатель-сатирик. В Первую мировую войну оказался в России среди пленных австрийских солдат. После Октябрьской революции вступил в РКП(б) и в Красную Армию. В 1920 г. вернулся на родину. Сотрудничал в коммунистической газете «Руде право» и создавал свой сатиро-юмористический шедевр о «бравом солдате Швейке».

«Красная Линия» представляет

ТЕЛЕКАНАЛ КРАСНАЯ ЛИНИЯ RLINE.TV

Уважаемые телезрители!

Телеканал «Красная Линия» осуществляет своё вещание более чем в 50 регионах Российской Федерации.

Телеканал «Красная Линия» можно смотреть в интернете. На него легко зайти через сайт ЦК КПРФ (Kprf.ru). В любой поисковой системе (Яндекс, Мейл и т.д.) наберите www.rline.tv или просто «Красная Линия», и вы уже на нашем сайте. Новости, программа передач, онлайн-трансляция и любые программы телеканала к вашим услугам. Через сайт телеканала можно также отправить письмо в редакцию.

Мы представлены во всех социальных сетях российского интернета.

Если вы хотите смотреть «Красную Линию» по телевидению, то можете написать или позвонить своему кабельному оператору с просьбой включить нас в предоставляемый вам пакет вещания.

Наш телеканал можно смотреть в Smart-приложениях для ТВ, во всех интернет-приложениях и интернет-кинотеатрах, включая MEGOGO, DIVAN-TV, Vintera.ru, Zoom TV, Perrs TV, Бонус ТВ.

Телевизионная программа на неделю

Понедельник, 23 апреля

4.35 Документальный фильм «Мы наш, мы новый...» 12+
5.10 К дню рождения Владимира Ильича Ленина. Художественный фильм **«Рассказы о Ленине»** 12+
7.00 Художественный фильм **«Чисто английское убийство».** 1—2-я серии 12+
10.00 Информационная программа «Темы дня»
10.50 Художественный фильм **«Чингачгук — Большой Змей»** 12+
12.35 Документальный фильм «Мы наш, мы новый...» 12+
13.10 К дню рождения Владимира Ильича Ленина. Художественный фильм **«Рассказы о Ленине»** 12+
15.00 Художественный фильм **«Чисто английское убийство».** 1—2-я серии 12+
17.30 Дискуссионный клуб «Точка зрения» 12+
18.20 Художественный фильм **«Коммунист»** 12+
20.20 К дню рождения Льва Прыгунова. Художественный фильм **«Выстрел в спину»** 12+
22.00 Информационная программа «Темы дня»
22.15 «Стоит заДУМАться» 12+
22.40 Дискуссионный клуб «Точка зрения» 12+
23.40 «Телесосков» 12+
0.00 Художественный фильм **«Расследование»** 12+
2.00 Информационная программа «Темы дня»
2.15 Художественный фильм **«Коммунист»** 12+

Вторник, 24 апреля

3.30 К дню рождения Льва Прыгунова. Художественный фильм **«Выстрел в спину»** 12+
6.15 «Стоит заДУМАться» 12+
6.35 Дискуссионный клуб «Точка зрения» 12+
7.35 «Телесосков» 12+
8.00 Художественный фильм **«Расследование»** 12+
10.00 Информационная программа «Темы дня»
10.15 «Стоит заДУМАться» 12+
10.35 Дискуссионный клуб «Точка зрения» 12+
11.35 Художественный фильм **«Коммунист»** 12+
13.15 К дню рождения Льва Прыгунова. Художественный фильм **«Выстрел в спину»** 12+
14.45 «Телесосков» 12+
15.15 Художественный фильм **«Расследование»** 12+
17.00 «Стоит заДУМАться» 12+
17.20 Дискуссионный клуб «Точка зрения» 12+
18.10 Художественный фильм **«Раз на раз не приходится»** 12+
20.00 К дню рождения Михаила Кононова. Художественный фильм **«Василий и Василиса»** 12+
22.00 Информационная программа «Темы дня»
22.15 Премьера. Специальный репортаж «Ничего не вижу, ничего не слышу» 12+
22.40 Дискуссионный клуб «Точка зрения» 12+
23.50 Специальный репортаж «Матрёшкин двор» 12+
0.15 Художественный фильм **«Зоя»** 12+
2.00 Информационная программа «Темы дня»
2.15 Художественный фильм **«Раз на раз не приходится»** 12+

Среда, 25 апреля

4.15 К дню рождения Михаила Кононова. Художественный фильм **«Василий и Василиса»** 12+
6.15 Премьера. Специальный репортаж «Ничего не вижу, ничего не слышу» 12+
6.45 Дискуссионный клуб «Точка зрения» 12+
7.35 Специальный репортаж «Матрёшкин двор» 12+
8.10 Художественный фильм **«Зоя»** 12+
10.00 Информационная программа «Темы дня»
10.15 Премьера. Специальный репортаж «Ничего не вижу, ничего не слышу» 12+
10.35 Дискуссионный клуб «Точка зрения» 12+
11.30 Художественный фильм **«Раз на раз не приходится»** 12+
13.00 К дню рождения Михаила Кононова. Художественный фильм **«Василий и Василиса»** 12+
15.30 Специальный репортаж «Матрёшкин двор» 12+
15.45 Художественный фильм **«Зоя»** 12+
17.20 Дискуссионный клуб «Точка зрения» 12+
18.20 Художественный фильм **«Выбор цели».** 1—2-я серии 12+
22.00 Информационная программа «Темы дня»
22.15 Специальный репортаж «Почему совхоз имени Ленина» 12+
22.50 Дискуссионный клуб «Точка зрения» 12+
23.50 Специальный репортаж «Гуковский треУГОЛЬник» 12+
0.10 Художественный фильм **«Возврата нет»** 12+
2.00 Информационная программа «Темы дня»
2.15 Художественный фильм **«Выбор цели».** 1—2-я серии 12+

Четверг, 26 апреля

3.45 Художественный фильм **«Выбор цели».** 1—2-я серии 12+
6.15 Специальный репортаж «Почему совхоз имени Ленина» 12+
6.45 Дискуссионный клуб «Точка зрения» 12+
7.35 Специальный репортаж «Гуковский треУГОЛЬник» 12+
8.10 К дню рождения Владислава Дворжецкого. Художественный фильм **«Возврата нет»** 12+
10.00 Информационная программа «Темы дня»
10.15 Специальный репортаж «Почему совхоз имени Ленина» 12+
10.45 Дискуссионный клуб «Точка зрения» 12+
11.45 Художественный фильм **«Выбор цели».** 1—2-я серии 12+
15.15 Специальный репортаж «Гуковский треУГОЛЬник» 12+
15.45 К дню рождения Владислава Дворжецкого. Художественный фильм **«Возврата нет»** 12+
17.30 Дискуссионный клуб «Точка зрения» 12+
18.20 К дню рождения Владислава Дворжецкого. Художественный фильм **«Бег».** 1—2-я серии 12+
22.00 Информационная программа «Темы дня»
22.20 Премьера. Специальный репортаж «Дорасти до товарищества» 12+
22.45 Дискуссионный клуб «Точка зрения» 12+
23.45 Специальный репортаж «Обком звонит в колокол» 12+
0.15 Художественный фильм **«Магистраль»** 12+
2.00 Информационная программа «Темы дня»
2.15 К дню рождения Владислава Дворжецкого. Художественный фильм **«Бег».** 1—2-я серии 12+

Пятница, 27 апреля

4.15 К дню рождения Владислава Дворжецкого. Художественный фильм **«Бег».** 1—2-я серии 12+
6.15 Премьера. Специальный репортаж «Дорасти до товарищества» 12+
6.45 Дискуссионный клуб «Точка зрения» 12+
7.35 Специальный репортаж «Обком звонит в колокол» 12+
8.15 Художественный фильм **«Магистраль»** 12+
10.00 Информационная программа «Темы дня»
10.15 Премьера. Специальный репортаж «Дорасти до товарищества» 12+
10.45 Дискуссионный клуб «Точка зрения» 12+
11.35 К дню рождения Владислава Дворжецкого. Художественный фильм **«Бег».** 1—2-я серии 12+
15.10 Специальный репортаж «Обком звонит в колокол» 12+
15.40 Художественный фильм **«Магистраль»** 12+
17.10 Дискуссионный клуб «Точка зрения» 12+
18.00 Художественный фильм **«Мёртвый сезон»** 12+
20.30 Художественный фильм **«Канал»** 12+
22.00 Информационная программа «Темы дня»
22.20 «Телесосков» 12+
22.50 Дискуссионный клуб «Точка зрения» 12+
23.50 Памяти Кирилла Лаврова. Художественный фильм **«Верьте мне, люди»** 12+
2.00 «Телесосков» 12+
2.25 Художественный фильм **«Мёртвый сезон»** 12+

Суббота, 28 апреля

3.45 Художественный фильм **«Канал»** 12+
6.00 «Телесосков» 12+
6.35 Дискуссионный клуб «Точка зрения» 12+
7.25 «Стоит заДУМАться» 12+
8.00 Памяти Кирилла Лаврова. Художественный фильм **«Верьте мне, люди»** 12+
10.00 Информационная программа «Темы дня»
10.15 «Телесосков» 12+
10.40 Дискуссионный клуб «Точка зрения» 12+
11.40 К дню рождения Донатаса Баниониса. Художественный фильм **«Мёртвый сезон»** 12+
13.20 Художественный фильм **«Канал»** 12+
15.00 «Стоит заДУМАться» 12+
15.25 Памяти Кирилла Лаврова. Художественный фильм **«Верьте мне, люди»** 12+
17.15 Дискуссионный клуб «Точка зрения» 12+
18.15 Художественный фильм **«Раз на раз не приходится»** 12+
19.45 Художественный фильм **«Василий и Василиса»** 12+
21.25 Художественный фильм **«Выстрел в спину»** 12+
23.00 Дискуссионный клуб «Точка зрения» 12+
0.00 Специальный репортаж «Ничего не вижу, ничего не слышу» 12+
0.25 Художественный фильм **«Коммунист»** 12+
2.00 Художественный фильм **«Раз на раз не приходится»** 12+

Воскресенье, 29 апреля

3.35 Художественный фильм **«Василий и Василиса»** 12+
5.00 Художественный фильм **«Выстрел в спину»** 12+
6.30 Дискуссионный клуб «Точка зрения» 12+
7.30 Специальный репортаж «Ничего не вижу, ничего не слышу» 12+
8.00 Художественный фильм **«Коммунист»** 12+
10.00 Дискуссионный клуб «Точка зрения» 12+
10.50 Специальный репортаж «Дорасти до товарищества» 12+
11.15 Художественный фильм **«Завещание турецкого аги»** 12+
12.45 Художественный фильм **«Председатель».** 1—2-я серии 12+
16.00 Художественный фильм **«След Сокола»** 12+
18.00 Дискуссионный клуб «Точка зрения» 12+
18.50 Специальный репортаж «Дорасти до товарищества» 12+
19.15 Художественный фильм **«Завещание турецкого аги»** 12+
20.45 Художественный фильм **«Председатель».** 1—2-я серии 12+
0.00 Художественный фильм **«След Сокола»** 12+
2.00 Дискуссионный клуб «Точка зрения» 12+
2.50 Специальный репортаж «Дорасти до товарищества» 12+
3.15 Художественный фильм **«Завещание турецкого аги»** 12+

Актёр редкого дарования

Творческая судьба актёра Владислава Дворжецкого была подобна падающей звезде: яркая вспышка, недолгая жизнь. Он родился в театральной семье, его отец — известный артист Вацлав Дворжецкий. Но своей первой роли Владиславу пришлось ждать долго. Зато какой! Режиссёры Алов и Наумов предложили ему исполнить роль Хлудова в фильме «Бег». Гениальная булгаковская проза, замечательные режиссёры, рядом на площадке легенды советского кино — Михаил Ульянов, Евгений Евстигнеев. Но дебютант не потерялся на фоне признанных мастеров. Владимир Наумов вспоминал: «Актёром Владислав был, конечно, необыкновенным. Он умел молчать на экране. А это очень трудно!.. Мельчайшие нюансы, движения век, глаз, чуть плотнее сжались губы, вдруг пролегла глубокая морщина. Он владел тем редким даром, который мы называем «внутренняя тишина».

● *Кадр из фильма «Бег».*

Мелодрама «Возврата нет» занимает по посещаемости 65-е место среди отечественных фильмов за всю историю советского кинопроката, а Нонна Мордюкова за роль Антонины Кашириной в этой картине была признана «Лучшей актрисой года» по результатам опроса журнала «Советский экран». Фильм о любви, причём о такой любви, которая «всего сильнее», не зря завоевал сердца зрителей. Вдова Каширина, оставшаяся с ребёнком на руках, в военное лихолетье спасла и выходила раненого бойца — Колю Никитина, роль которого сыграл Владислав Дворжецкий. После войны он вернулся к Антонине и остался навсегда. Но что это было: любовь или чувство благодарности? Через много лет, когда Никитин поймёт, что его отношение к молоденькой Ирине, жене пасынка, выходит за пределы родственных чувств и что к нему пришла большая любовь, сможет ли он причинить боль женщине, спасшей от смерти и любившей его всю жизнь?

● *Кадр из фильма «Возврата нет».*

В кадре и за кадром

Опровергая очевидное

Кубань часто называют главной житницей России. Чудесный климат, плодороднейшая земля, трудолюбивые люди. Кажется, здесь есть всё, чтобы этот край был кусочком рая на Земле. Но тогда почему местные жители уезжают из кубанских станиц? Почему оставшимся часто приходится не жить, а выживать? Ответы на эти вопросы постарался найти специальный корреспондент телеканала «Красная Линия» Аркадий Медведев.

● *Ирина Колесникова бьётся над тем, чтобы возродить порушенное хозяйство.*

Молодая семья Животовских живёт в станице Привольная в Каневском районе Краснодарского края. Хозяйство обычное, как у многих здесь: дом, двор да четыре сотки земли. И если бы не эти четыре сотки, неизвестно, как бы смогли прокормиться Владимир, Александра и двое их маленьких детей.

Александра сейчас в декретном отпуске, ухаживает за двухлетним малышом. Пособие на ребёнка — 150 рублей в месяц.

— Получаю эти деньги и думаю: что мне на них купить? — недоумевает молодая мама. — Несколько булок хлеба? Пару пакетов молока? Или положить на телефон, чтобы позвонить маме и пожаловаться на свою жизнь?

Месячный доход семьи — двадцать тысяч рублей. На них надо содержать детей, покупать еду и одежду, оплачивать коммунальные услуги. Всего двадцать тысяч — и это при том, что Владимир Животовский трудится на двух работах. Днём он — спортивный тренер, вечером и ночью — сторож. Охраняет то, что осталось от когда-то процветавшего рыбоводческого колхоза «Новая жизнь».

История этого хозяйства как капля воды отражает происходящее не только на Кубани, но и по всей России в последние четверть века. После развала СССР колхоз, созданный ещё в 1929 году, распустили. На его месте создали агрофирму. Правда, красивое название, «Новая жизнь», оставили. И через какое-то время жизнь действительно стала новой. Точнее, её совсем не стало. Рыбоводческая агрофирма «Новая жизнь» не работает уже несколько лет, её бывшие сотрудники перебиваются кто чем может, многие вообще уехали с Кубани, из благодатного и богатого края, который издавна величают житницей России.

● *Семья Животовских в успех новых владельцев агрофирмы не верит.*

История вкратце такова. После того как в «лихие 90-е» колхоз был преобразован в агрофирму, он попал под контроль компании «Газпром Трансгаз — Кубань». Поначалу дела здесь шли неплохо. Новые владельцы вкладывали в хозяйство деньги. Обновили машинно-тракторный парк, организовали завод по переработке молока. Продукцию поставляли напрямую в Краснодар и имели с этого прибыль, за счёт которой даже подняли зарплату рабочим. Но агрофирма для газовиков — актив непрофильный. И её продали частной компании «Руст-инвест».

После этого и начались проблемы. Как вспоминают старожилы, предприятие замучили проверками, не давали торговать произведённой продукцией. Прежние рынки сбыта в Краснодаре были потеряны. А всё дело в том, что два субъекта капиталистической экономики — «Газпром Трансгаз — Кубань» и «Руст-инвест» — в ходе своей сделки не поделили деньги и имущество. Что-то не учли, не описали, не передали как полагается. Возникли разногласия, юридические споры. И тогда более сильный в лице газового холдинга начал уничтожать более слабого. И довёл-таки его до банкротства. Прежний машинно-тракторный парк был частично распродан, оставшееся ржавеет теперь под открытым небом. Молочное стадо пошло под нож, рыбы в местных прудах больше нет, да и сами водоёмы пересохли. А страдают от этого прежде всего простые труженики, оставшиеся без работы.

«Руст-инвест» — компания небедная. Но даже ей победа над могущественным холдингом оказалась не по зубам. Что же тогда говорить о простых кубанских крестьянах, бывших колхозниках, на землю которых зарились и зарятся жадные до чужого добра олигархи? Главное богатство Кубани — землю — они до сих пор растаскивают с неослабевающим остервенением.

Так получилось с землёй бывшего колхозника «Новой жизни» Валерия Коваленко. Сегодня он на пенсии. А в прежние годы без малого сорок лет проработал главным энергетиком рыбоводческого колхоза. Строил насосные станции, линии электропередачи, поднимал в плавнях траверсы. В своём будущем был уверен, как и все его друзья и коллеги в советское время. И никак не думал, что в пожилом возрасте останется с пенсией одиннадцать тысяч рублей и невозможностью купить нужные лекарства от диабета. Выживать помогает небольшое подсобное хозяйство.

— В советское время мы здесь жили как при коммунизме, — вспоминает Валерий. — Зарплата — 350—400 советских рублей. Кстати, сколько это в нынешних российских «тысячах»? Колхоз платил за воду и электричество, то есть за коммуналку.

Колхоз производил рыбу, зерно, овощи, молоко. Давал работу нескольким сотням семей. Когда задумали создать пруды, вспоминает Валерий Коваленко, заблаговременно направили молодёжь получать специальности инженеров, технологов, рыбоводов. Здесь росли трудовые династии, в станицах играли шумные весёлые свадьбы.

Сегодня станицы опустели. Молодёжь уезжает в Краснодар, в Москву, в другие большие города. Правда, и там не все устраиваются, кто-то возвращается обратно.

Любовь Трофимчук попытала счастья в Москве — устроилась домработницей. Сейчас в станице растит маленькую дочку. Говорит, что работы здесь нет и не предвидится.

— Живём только подсобным хозяйством, огородом, — рассказывает женщина. — Я уже и не помню, когда деньги последний раз в руках держала. Только на дочурку государство копейки платит...

В колхозе «Новая жизнь» Любовь работала с 18 лет, как и её мама. Трудилась на току, в поле, была дояркой. До последнего времени почему-то надеялась, что дела в агрофирме наладятся. Даже взяла ссуду на новый дом. Как теперь отдавать, не знает...

Пруды, в которых агрофирма когда-то выращивала рыбу, сейчас стоят пересохшие. Но нынешний директор хозяйства Ирина Колесникова считает, что возродить производство можно. Для начала хотя бы выйти на самоокупаемость, а потом дело мало-помалу пойдёт.

— Мы к этому будем стремиться, главное — начать работать, — говорит руководитель. — И местные жители тоже очень этого хотят.

Прояснить ситуацию съёмочная группа телеканала «Красная Линия» отправилась к заместителю главы муниципального образования Каневский район Сергею Точилкину. По его словам, местная власть возрождение «Новой жизни» всецело поддерживает. Но есть нюансы.

— Сначала мы должны получить от руководства фирмы бизнес-план, — объясняет чиновник. — Если действительно смогут производить товарную рыбу, окажем помощь и поддержку.

А вот мать двоих детей Александра Животовская из станицы Привольной в добрые помыслы местных властей, да и в успех теперешних владельцев «Новой жизни» не верит. Говорит, что главное для тех, кто у власти, — передел земли и имущества, остальное побоку, в том числе и обеспечение людей работой.

— Найти здесь работу абсолютно нереально, — считает Александра. — Если нет «мохнатой лапы», кумовства, сватовства, никуда не устроишься. Все места заняты. И везде коррупция.

Любые разговоры о борьбе с коррупцией, что во всероссийском, что в местном масштабе, женщина называет одним коротким словом: брехня.

— Коррупция как была, так и есть, — уверена Александра. — У нас в России как говорят? Рыба гниёт с головы. Поэтому пусть сначала наверху, в Москве, коррупцию с головы посрубают, тогда, может быть, у нас что-то изменится.

Главная претензия Александры Животовской к московскому начальству: оно настолько «закушалось» столичными деликатесами, что давно не замечает происходящего «на земле», в жизни простых людей.

— Пусть приедут и посмотрят, в чём у нас дети ходят! — возмущается станичница. — Стадионов нет, домов культуры нет, пойти некуда, кругом развалины! И это богатая Кубань?! Господи, да какая она богатая?!

Специальный репортаж «Опровергая очевидное» смотрите на сайте телеканала «Красная Линия» по адресу http://rline.tv.

Полосу подготовил Юрий Мелитонян.

Специальный репортаж

«Гуковский треУГОЛЬник»

Увидеть Москву и выжить. Хотя они и света белого не видят. Пока мужчины добиваются справедливости в столице, их жёны продолжают голодовку в Ростове-на-Дону. Как прокормить семью, когда шахту закрыли, а зарплату не дали? По чьей вине гибнут шахтёры и вымирают шахтёрские династии? Об этом специальный репортаж Ольги Корсаковой «Гуковский треУГОЛЬник».

Смотрите специальный репортаж на канале «Красная Линия» в среду, 25 апреля, в 23.50 и в четверг, 26 апреля, в 15.15.

ТЕЛЕВИДЕНИЕ

ПОНЕДЕЛЬНИК, 23 АПРЕЛЯ

ПЕРВЫЙ КАНАЛ

5.00 «Доброе утро»
9.00, 12.00, 15.00, 18.00, 3.00 Новости
9.15 «Контрольная закупка»
9.50 «Жить здорово!» 16+
10.55 «Модный приговор»
12.15, 17.00, 18.25, 3.05 «Время покажет» 16+
15.15 «Давай поженимся!» 16+
16.00 «Мужское / Женское» 16+
18.50 «На самом деле» 16+
19.50 «Пусть говорят» 16+
21.00 «Время»
21.30 **«ИЩЕЙКА»** 12+
23.30 «Вечерний Ургант» 16+
0.00 «Познер» 16+
1.00 **«ТАТЬЯНИНА НОЧЬ»** 16+

РОССИЯ 1

5.00, 9.15 «Утро России»
9.00, 11.00, 14.00, 17.00, 20.00 Вести
9.55 «О самом главном» 12+
11.40, 14.40, 17.40, 20.45 Вести. Местное время
12.00 «Судьба человека» 12+
13.00, 19.00 «60 Минут» 12+
15.00 **«ВЕРЮ НЕ ВЕРЮ»** 12+
18.00 «Прямой эфир» 16+
21.00 **«ОПЕРАЦИЯ «МУХАББАТ»** 12+
0.15 «Вечер с Владимиром Соловьёвым» 12+
2.50 **«ЗЕМЛЯК»** 16+

ТВЦ

6.00 «Настроение»
8.05 **«НЕИСПРАВИМЫЙ ЛГУН»** 6+
9.40 **«НАГРАДИТЬ (ПОСМЕРТНО)»** 12+
11.30, 14.30, 19.40, 22.00 События
11.50 «Постскриптум» 16+
12.55 «В центре событий» 16+
13.55 «Городское собрание» 12+
14.50 «Город новостей»
15.05 **«ПУАРО АГАТЫ КРИСТИ»** 12+
16.55 «Естественный отбор» 12+
17.45 **«КРЁСТНЫЙ»** 12+
20.00 «Петровка, 38» 16+
20.20 «Право голоса» 16+
22.30 «Политическая химия» 16+
23.05 Без обмана. «Гад морской» 16+
0.00 События. 25-й час
0.30 «Право знать!» 16+
2.05 **«ИНСПЕКТОР ЛЬЮИС»** 12+

НТВ

5.00, 6.05 **«СУПРУГИ»** 16+
6.00, 10.00, 13.00, 16.00, 19.00 Сегодня
7.00 «Деловое утро НТВ» 12+
9.00 **«МУХТАР. НОВЫЙ СЛЕД»** 16+
10.25 **«БРАТАНЫ»** 16+
13.25 «Чрезвычайное происшествие»
14.00, 16.30 «Место встречи»
17.20 «ДНК» 16+
18.15, 19.40 **«МОРСКИЕ ДЬЯВОЛЫ. СМЕРЧ»** 16+
21.00 **«ПЯТЬ МИНУТ ТИШИНЫ. ВОЗВРАЩЕНИЕ»** 12+
23.00 «Итоги дня»
23.20 «Поздняков» 16+
23.30 **«ЯРОСТЬ»** 16+
1.40 «Место встречи» 16+
3.40 «Поедем, поедим!» 0+
4.00 **«ЧАС ВОЛКОВА»** 16+

РОССИЯ К

6.30, 7.00, 7.30, 8.00, 10.00, 15.00, 19.30, 23.30 Новости культуры
6.35 «Легенды мирового кино». Бастер Китон
7.05 «Эффект бабочки»
7.35 «Архивные тайны»
8.05 **«АЛЁШКИНА ЛЮБОВЬ»**
9.30 «Мир Пиранези»
10.15, 17.50 «Наблюдатель»
11.10, 23.50 XX век. «Снять фильм о Рине Зелёной». Автор и ведущий Зиновий Гердт
12.25 «Мы — грамотеи!»
13.05 «Белая студия»
13.50, 20.45 «Великое расселение человека»
14.40 «Национальный парк Тингведлир. Совет исландских викингов»
15.10, 1.40 Произведения Дмитрия Шостаковича
16.20 «На этой неделе... 100 лет назад. Нефронтовые заметки»
16.45 «Агора»
18.45 «Секреты долголетия»
19.45 «Главная роль»
20.05 «Правила жизни»
20.30 «Спокойной ночи, малыши!»
21.35 «Саги. Нескучная классика...»
22.15 **«ВАРИАНТ «ОМЕГА»**
1.00 «Венеция. На плаву»
2.50 «Жюль Верн»

ЗВЕЗДА

6.00 «Сегодня утром»
8.00, 9.15, 10.05 **«БЛАГОСЛОВИТЕ ЖЕНЩИНУ»** 12+
9.00, 13.00, 18.00, 23.00 Новости дня
10.00, 14.00 Военные новости
10.45, 13.15, 14.05 **«ГОСУДАРСТВЕННАЯ ГРАНИЦА»** 12+
17.25 «Война машин» 12+
18.40 «Бомбардировщики и штурмовики Второй мировой войны. Небесный меч блицкрига» 12+
19.35 «Теория заговора» 12+
20.20 «Специальный репортаж» 12+
20.45 «Загадки века. Группа крови «Альфа» 12+
21.35 «Особая статья» 12+
23.15 **«ВЕЧНЫЙ ЗОВ»** 12+
2.00 **«РЕСПУБЛИКА ШКИД»** 6+
4.05 «Обратный отсчёт» 12+

ВТОРНИК, 24 АПРЕЛЯ

ПЕРВЫЙ КАНАЛ

5.00 «Доброе утро»
9.00, 12.00, 15.00, 18.00, 3.00 Новости
9.15 «Контрольная закупка»
9.50 «Жить здорово!» 16+
10.55, 3.45 «Модный приговор»
12.15, 17.00, 18.25, 2.10, 3.05 «Время покажет» 16+
15.15 «Давай поженимся!» 16+
16.00 «Мужское / Женское» 16+
18.50 «На самом деле» 16+
19.50 «Пусть говорят» 16+
21.00 «Время»
21.35 **«ИЩЕЙКА»** 12+
23.35 «Вечерний Ургант» 16+
0.10 **«ТАТЬЯНИНА НОЧЬ»** 16+

РОССИЯ 1

5.00, 9.15 «Утро России»
9.00, 11.00, 14.00, 17.00, 20.00 Вести
9.55 «О самом главном» 12+
11.40, 14.40, 17.40, 20.45 Вести. Местное время
12.00 «Судьба человека» 12+
13.00, 19.00 «60 Минут» 12+
15.00 **«ВЕРЮ НЕ ВЕРЮ»** 12+
18.00 «Прямой эфир» 16+
21.00 **«ОПЕРАЦИЯ «МУХАББАТ»** 12+
23.15 «Вечер с Владимиром Соловьёвым» 12+
1.50 **«ЗЕМЛЯК»** 16+

ТВЦ

6.00 «Настроение»
8.05 «Доктор И...» 16+
8.40 **«РОДНЯ»** 12+
10.35 «Юрий Богатырёв. Украденная жизнь» 12+
11.30, 14.30, 19.40, 22.00 События
11.50, 2.15 **«КОЛОМБО»** 12+
13.40 «Мой герой. Владимир Симонов» 12+
14.50 «Город новостей»
15.05 **«ПУАРО АГАТЫ КРИСТИ»** 12+
16.55 «Естественный отбор» 12+
17.45 **«КРЁСТНЫЙ»** 12+
20.00 «Петровка, 38» 16+
20.20 «Право голоса» 16+
22.30 «Осторожно, мошенники! «Хлебные» вакансии» 16+
23.05 «Ад и рай Матроны» 16+
0.00 События. 25-й час
0.35 «Хроники московского быта. Кремлёвские жёны-невидимки» 12+
1.25 «Пивной путч Адольфа Гитлера» 12+
4.00 **«ИНСПЕКТОР ЛЬЮИС»** 12+

НТВ

5.00, 6.05 **«СУПРУГИ»** 16+
6.00, 10.00, 13.00, 16.00, 19.00 Сегодня
7.00 «Деловое утро НТВ» 12+
9.00 **«МУХТАР. НОВЫЙ СЛЕД»** 16+
10.25 **«БРАТАНЫ»** 16+
13.25 «Чрезвычайное происшествие»
14.00, 16.30, 1.15 «Место встречи» 16+
17.20 «ДНК» 16+
18.15, 19.40 **«МОРСКИЕ ДЬЯВОЛЫ. СМЕРЧ»** 16+
21.00 **«ПЯТЬ МИНУТ ТИШИНЫ. ВОЗВРАЩЕНИЕ»** 12+
23.00 «Итоги дня»
23.30 **«ЯРОСТЬ»** 16+
3.10 «Квартирный вопрос» 0+
4.10 **«ЧАС ВОЛКОВА»** 16+

РОССИЯ К

6.30, 7.00, 7.30, 8.00, 10.00, 15.00, 19.30, 23.30 Новости культуры
6.35 «Легенды мирового кино». Серафима Бирман
7.05 «Пешком...». Москва деревянная
7.35 «Правила жизни»
8.10, 22.15 **«ВАРИАНТ «ОМЕГА»**
9.25 «Национальный парк Тингведлир. Совет исландских викингов»
9.40, 19.45 «Главная роль»
10.15, 17.50 «Наблюдатель»
11.10, 0.35 «XX век». «Миниатюры. Михаил Жванецкий», «Михаил Боярский. А я иду...»
12.10 «Гений»
12.40 «Бордо. Да здравствует буржуазия!»
12.55 «Сати. Нескучная классика...»
13.40, 20.45 «Великое расселение человека»
14.30 «Блеск и горькие слёзы российских императриц»
15.10 Произведения Арама Хачатуряна и Стаса Намина
16.35 «Пятое измерение»
17.00 «2Верник2»
18.45 «Что на обед через сто лет»
20.05 «Правила жизни»
20.30 «Спокойной ночи, малыши!»
21.35 «Искусственный отбор»
23.50 «Тем временем»
1.35 Р. Штраус. «Так говорил Заратустра»
2.10 «По ту сторону сна»

ЗВЕЗДА

6.00 «Сегодня утром»
8.00, 9.15, 10.05 **«ПОДСТАВА»** 16+
9.00, 13.00, 18.00, 23.00 Новости дня
10.00, 14.00 Военные новости
12.40, 13.15, 14.05 **«АНГЕЛЫ ВОЙНЫ»** 16+
17.10 «Зафронтовые разведчики» 12+
18.40 «Бомбардировщики и штурмовики Второй мировой войны. Тактика боя» 12+
19.35 «Легенды армии». Анатолий Артеменко 12+
20.20 «Теория заговора» 12+
20.45 «Улика из прошлого» 16+
21.35 «Особая статья» 12+
23.15 **«ВЕЧНЫЙ ЗОВ»** 12+
2.20 **«ОНА ВАС ЛЮБИТ»**
4.00 «Обратный отсчёт» 12+

СРЕДА, 25 АПРЕЛЯ

ПЕРВЫЙ КАНАЛ

5.00 «Доброе утро»
9.00, 12.00, 15.00, 18.00, 3.00 Новости
9.15 «Контрольная закупка»
9.50 «Жить здорово!» 16+
10.55, 3.45 «Модный приговор»
12.15, 17.00, 18.25, 2.10, 3.05 «Время покажет» 16+
15.15 «Давай поженимся!» 16+
16.00 «Мужское / Женское» 16+
18.50 «На самом деле» 16+ .
19.50 «Пусть говорят» 16+
21.00 «Время»
21.35 **«ИЩЕЙКА»** 12+
23.35 «Вечерний Ургант» 16+
0.10 **«ТАТЬЯНИНА НОЧЬ»** 16+

РОССИЯ 1

5.00, 9.15 «Утро России»
9.00, 11.00, 14.00, 17.00, 20.00 Вести
9.55 «О самом главном» 12+
11.40, 14.40, 17.40, 20.45 Вести. Местное время
12.00 «Судьба человека» 12+
13.00, 19.00 «60 Минут» 12+
15.00 **«ВЕРЮ НЕ ВЕРЮ»** 12+
18.00 «Прямой эфир» 16+
21.00 **«ОПЕРАЦИЯ «МУХАББАТ»** 12+
23.15 «Вечер с Владимиром Соловьёвым» 12+
1.50 **«ЗЕМЛЯК»** 16+

ТВЦ

6.00 «Настроение»
8.05 «Доктор И...» 16+
8.40 **«ПРОПАВШИЕ СРЕДИ ЖИВЫХ»** 12+
10.25 «Юрий Яковлев. Последний из могикан» 12+
11.30, 14.30, 19.40, 22.00 События
11.50, 2.20 **«КОЛОМБО»** 12+
13.40 «Мой герой. Екатерина Градова» 12+
14.50 «Город новостей»
15.05 **«ПУАРО АГАТЫ КРИСТИ»** 12+
16.55 «Естественный отбор» 12+
17.45 **«КРЁСТНЫЙ»** 12+
20.00 «Петровка, 38» 16+
20.20 «Право голоса» 16+
22.30 «Линия защиты» 16+
23.05 «Ад и рай Матроны» 16+
0.00 События. 25-й час
0.30 «Хроники московского быта. Мать-кукушка» 12+
1.25 «Атака с неба» 12+
4.05 **«ИНСПЕКТОР ЛЬЮИС»** 12+

НТВ

5.00, 6.05 **«СУПРУГИ»** 16+
6.00, 10.00, 13.00, 16.00, 19.00 Сегодня
7.00 «Деловое утро НТВ» 12+
9.00 **«МУХТАР. НОВЫЙ СЛЕД»** 16+
10.25 **«БРАТАНЫ»** 16+
13.25 «Чрезвычайное происшествие
14.00, 16.30, 1.15 «Место встречи» 16+
17.20 «ДНК» 16+
18.15, 19.40 **«МОРСКИЕ ДЬЯВОЛЫ. СМЕРЧ»** 16+
21.00 **«ПЯТЬ МИНУТ ТИШИНЫ. ВОЗВРАЩЕНИЕ»** 12+
23.00 «Итоги дня»
23.30 **«ЯРОСТЬ»** 16+
3.10 «Дачный ответ» 0+
4.10 **«ЧАС ВОЛКОВА»** 16+

РОССИЯ К

6.30, 7.00, 7.30, 8.00, 10.00, 15.00, 19.30, 23.30 Новости культуры
6.35 «Легенды мирового кино». Анатолий Кторов
7.05 «Пешком...». Москва дворцовая
7.35, 20.05 «Правила жизни»
8.10, 22.15 **«ВАРИАНТ «ОМЕГА»**
9.25 «Бордо. Да здравствует буржуазия!»
9.40, 19.45 «Главная роль»
10.15, 17.50 «Наблюдатель»
11.10, 0.30 «О Москве и москвичах»
12.20 «Игра в бисер»
13.00 «Искусственный отбор»
13.40, 20.45 «Великое расселение человека»
14.30 «Блеск и горькие слёзы российских императриц»
15.10 Р. Штраус. «Так говорил Заратустра»
15.45 «Формула невероятности академика Колмогорова»
16.25 «Пешком...». Москва грузинская
16.55 «Ближний круг Владимира Иванова»
18.45 «Кем работать мне тогда?»
20.30 «Спокойной ночи, малыши!»
21.35 «Абсолютный слух»
23.50 Документальная камера. «Элем Климов и Лариса Шепитько. Два имени — одна судьба»
1.45 А. Брукнер. Симфония №9 ре минор

ЗВЕЗДА

6.00 «Сегодня утром»
8.00, 9.15, 10.05, 12.40, 13.15, 14.05 **«КОНВОЙ PQ-17»** 12+
9.00, 13.00, 18.00, 23.00 Новости дня
10.00, 14.00 Военные новости
17.25 «Война машин» 12+
18.40 «Бомбардировщики и штурмовики Второй мировой войны. Стратегическая дубинка» 12+
19.35 «Последний день». Михаил Козаков 12+
20.20 «Специальный репортаж» 12+
20.45 «Секретная папка» 12+
21.35 «Процесс» 12+
23.15 **«ВЕЧНЫЙ ЗОВ»** 12+
2.00 **«ЖИВЁТ ТАКОЙ ПАРЕНЬ»**
4.00 «Обратный отсчёт» 12+

ЧЕТВЕРГ, 26 АПРЕЛЯ

ПЕРВЫЙ КАНАЛ

5.00 «Доброе утро»
9.00, 12.00, 15.00, 18.00, 3.00 Новости
9.15 «Контрольная закупка»
9.50 «Жить здорово!» 16+
10.55, 3.40 «Модный приговор»
12.15, 17.00, 18.25, 2.10, 3.05 «Время покажет»16+
15.15 «Давай поженимся!» 16+
16.00 «Мужское/Женское» 16+
18.50 «На самом деле» 16+
19.50 «Пусть говорят» 16+
21.00 «Время»
21.35 **«ИЩЕЙКА»** 12+
23.35 «Вечерний Ургант» 16+
0.10 «На ночь глядя» 16+
1.10 **«ТАТЬЯНИНА НОЧЬ»** 16+

РОССИЯ 1

5.00, 9.15 «Утро России»
9.00, 11.00, 14.00, 17.00, 20.00 Вести
9.55 «О самом главном» 12+
11.40, 14.40, 17.40, 20.45 Вести. Местное время
12.00 «Судьба человека» 12+
13.00, 19.00 «60 Минут» 12+
15.00 **«ВЕРЮ НЕ ВЕРЮ»** 12+
18.00 «Прямой эфир» 16+
21.00 **«ОПЕРАЦИЯ «МУХАББАТ»** 12+
23.25 «Вечер с Владимиром Соловьёвым» 12+
1.40 40-й Московский международный кинофестиваль. Торжественное закрытие
2.55 **«ЗЕМЛЯК»** 16+

ТВЦ

6.00 «Настроение»
8.05 «Доктор И...» 16+
8.40 **«ВПЕРВЫЕ ЗАМУЖЕМ»**
10.35 «Людмила Зайцева. Чем хуже — тем лучше» 12+
11.30, 14.30, 19.40, 22.00 События
11.50 **«КОЛОМБО»** 12+
13.40 «Мой герой. Ирина Богушевская» 12+
14.50 Город новостей
15.05 **«ПУАРО АГАТЫ КРИСТИ»** 12+
16.55 «Естественный отбор» 12+
17.45 **«КРЁСТНЫЙ»** 12+
20.00 «Петровка, 38» 16+
20.20 «Право голоса» 16+
22.30 «Вся правда» 16+
23.05 «Список Лапина. Запрещённая эстрада» 12+
0.00 События. 25-й час
0.35 «Прощание. Ян Арлазоров» 16+
1.25 «Малая война и большая кровь» 12+
2.15 **«РОДНЯ»** 12+
4.10 **«ИНСПЕКТОР ЛЬЮИС»** 12+

НТВ

5.00, 6.05 **«СУПРУГИ»** 16+
6.00, 10.00, 13.00, 16.00, 19.00 Сегодня
7.00 «Деловое утро НТВ» 12+
9.00 **«МУХТАР. НОВЫЙ СЛЕД»** 16+
10.25 **«БРАТАНЫ»** 16+
13.25 «Чрезвычайное происшествие»
14.00, 16.30 «Место встречи»
17.20 «ДНК» 16+
18.15, 19.40 **«МОРСКИЕ ДЬЯВОЛЫ. СМЕРЧ»** 16+
21.00 **«ПЯТЬ МИНУТ ТИШИНЫ. ВОЗВРАЩЕНИЕ»** 12+
23.00 «Итоги дня»
23.30 **«ЯРОСТЬ»** 16+
1.25 «Место встречи» 16+
3.25 «Поедем, поедим!» 0+
4.00 **«ЧАС ВОЛКОВА»** 16+

РОССИЯ К

6.30, 7.00, 7.30, 8.00, 10.00, 15.00, 19.30, 23.30 Новости культуры
6.35 «Легенды мирового кино». Татьяна Окуневская
7.05 «Пешком...». Москва торговая
7.35, 20.00 «Правила жизни»
8.10, 22.15 **«ВАРИАНТ «ОМЕГА»**
9.25 «Йеллоустоунский заповедник. Первый национальный парк в мире»
9.40, 19.45 «Главная роль»
10.15, 17.50 «Наблюдатель»
11.10, 0.30 «Чернобыль. Предупреждение»
12.30 «Чародей»
13.00 «Абсолютный слух»
13.40, 20.40 «Великое расселение человека»
14.30 «Блеск и горькие слёзы российских императриц»
15.10 А. Брукнер. Симфония №9 ре минор
16.15 «Джордано Бруно»
16.25 Пряничный домик. «Солнечный город»
16.55 «Линия жизни». Евгений Зевин
18.45 «Бионические полёты»
20.25 «Спокойной ночи, малыши!»
21.30 «Энигма. Эммануэль Паю»
23.50 «Чёрные дыры. Белые пятна»
1.50 Л. Бетховен. Симфония №3 ми-бемоль мажор «Героическая»
2.45 «Фидий»

ЗВЕЗДА

6.00 «Сегодня утром»
8.00, 9.15, 10.05, 13.15, 14.05 «Первая мировая» 12+
9.00, 13.00, 18.00, 23.00 Новости дня
10.00, 14.00 Военные новости
18.40 «Бомбардировщики и штурмовики Второй мировой войны. С прицелом на будущее» 12+
19.35 «Легенды кино». Савелий Крамаров 6+
20.20 «Теория заговора» 12+
20.45 «Код доступа» 12+
21.35 «Процесс» 12+
23.15 **«ВЕЧНЫЙ ЗОВ»** 12+
2.00 **«РОДНАЯ КРОВЬ»** 12+
3.45 **«ПОЛОНЕЗ ОГИНСКОГО»** 6+
5.30 «Москва фронту» 12+

ПЯТНИЦА, 27 АПРЕЛЯ

ПЕРВЫЙ КАНАЛ

5.00 «Доброе утро»
9.00, 12.00, 15.00, 18.00, 3.00 Новости
9.15, 4.10 «Контрольная закупка»
9.50 «Жить здорово!» 16+
10.55 «Модный приговор»
12.15, 17.00, 18.25, 2.40, 3.05 «Время покажет» 16+
15.15 «Давай поженимся!» 16+
16.00 «Мужское / Женское» 16+
18.50 «На самом деле» 16+
19.50 «Пусть говорят» 16+
21.00 «Время»
21.35 «Голос. Дети». 5 лет»
23.50 «Вечерний Ургант» 16+
0.45 **«ТАТЬЯНИНА НОЧЬ»** 16+

РОССИЯ 1

5.00, 9.15 «Утро России»
9.00, 11.00, 14.00, 17.00, 20.00 Вести
9.55 «О самом главном» 12+
11.40, 14.40, 17.40, 20.45 Вести. Местное время
12.00 «Судьба человека» 12+
13.00, 19.00 «60 Минут» 12+
15.00 **«ВЕРЮ НЕ ВЕРЮ»** 12+
18.00 «Прямой эфир» 16+
21.00 Аншлаг и Компания 16+
23.55 **«ОТПЕЧАТОК ЛЮБВИ»** 12+

ТВЦ

6.00 «Настроение»
8.00 **«ПЕРВЫЙ ЭШЕЛОН»** 12+
10.15, 11.50 **«ОГНЕННЫЙ АНГЕЛ»** 12+
11.30, 14.30, 22.00 События
14.50 «Город новостей»
15.05, 3.05 «Петровка, 38» 16+
15.25 **«ПУАРО АГАТЫ КРИСТИ»** 12+
17.20 **«ПОРТРЕТ ВТОРОЙ ЖЕНЫ»** 12+
19.30 «В центре событий»
20.40 «Красный проект» 16+
22.30 **«ОТЦЫ»** 16+
0.25 «Владислав Дворжецкий. Роковое везение» 12+
1.15 **«КОЛОМБО»** 12+
3.20 **«ИНСПЕКТОР ЛЬЮИС»** 12+
5.10 «Борис Андреев. Богатырь союзного значения» 12+

НТВ

5.00, 6.05 **«АЛИБИ» НА ДВОИХ»** 16+
6.00, 10.00, 13.00, 16.00, 19.00 Сегодня
7.00 «Деловое утро НТВ» 12+
9.00 **«МУХТАР. НОВЫЙ СЛЕД»** 16+
10.25 **«БРАТАНЫ»** 16+
13.25 «Чрезвычайное происшествие»
14.00, 16.30 «Место встречи»
17.20 «ДНК» 16+
18.15, 19.40 **«МОРСКИЕ ДЬЯВОЛЫ. СМЕРЧ. СУДЬБЫ»** 16+
21.00 **«ПЯТЬ МИНУТ ТИШИНЫ. ВОЗВРАЩЕНИЕ»** 12+
23.00 «Итоги дня»
23.30 «Брэйн ринг» 12+
0.30 «Мы и наука. Наука и мы» 12+
1.30 «Место встречи» 16+
3.25 «Поедем, поедим!» 0+
4.00 **«ЧАС ВОЛКОВА»** 16+

РОССИЯ К

6.30, 7.00, 7.30, 8.00, 10.00, 15.00, 19.30, 23.30 Новости культуры
6.35 «Легенды мирового кино». Евгений Матвеев
7.05 «Пешком...». Москва боярская
7.35, 20.05 «Правила жизни»
8.10, 22.15 **«ВАРИАНТ «ОМЕГА»**
9.25 «Валовое море. Зеркало небес»
9.40, 19.45 «Главная роль»
10.15, 17.50 «Наблюдатель»
11.10, 0.45 XX век. «Ираклий Андроников. Концерт в Ленинградской филармонии». 1971
12.40 «Энигма. Эммануэль Паю»
13.25 Сказки из глины и дерева. Богородская игрушка
13.40, 20.30 «Великое расселение человека»
14.30 «Блеск и горькие слёзы российских императриц»
15.10 Л. Бетховен. Симфония №3 ми-бемоль мажор «Героическая»
16.05 «Письма из провинции». Красноярск
16.30 Билет в Большой
17.10 «Дело №. Георгий Гапон. Священник-социалист»
17.40 «Франсиско Гойя»
18.45 «Сад на свалке»
21.20 «Линия жизни». Леонид Рошаль
23.50 «2Верник2»
2.10 «Искатели». «Русская Атлантида: Китеж-град — в поисках исчезнувшего рая»

ЗВЕЗДА

6.10 **«ДАЧНАЯ ПОЕЗДКА СЕРЖАНТА ЦЫБУЛИ»**
8.00, 9.15, 10.05 **«ДЕЛО РУМЯНЦЕВА»**
9.00, 13.00, 18.00, 23.00 Новости дня
10.00, 14.00 Военные новости
10.25, 13.15, 14.05, 18.40, 23.15 **«ПЛАЧ ПЕРЕПЁЛКИ»**
0.20 **«ВЕЧНЫЙ ЗОВ»** 12+
5.05 «Обратный отсчёт» 12+

СУББОТА, 28 АПРЕЛЯ

ПЕРВЫЙ КАНАЛ

5.00 «Доброе утро»
9.00, 12.00, 15.00, 18.00 Новости
9.15 «Контрольная закупка»
9.50 «Жить здорово!» 16+
10.55, 4.30 «Модный приговор»
12.15, 17.00, 18.25 «Время покажет» 16+
15.15 «Давай поженимся!» 16+
16.00 «Мужское/Женское» 16+
18.50 «Человек и закон» 16+
19.55 «Поле чудес» 16+
21.00 «Время»
21.30 «Сегодня вечером» 16+
0.15 **«ДРУГАЯ ЖЕНЩИНА»** 18+
2.20 **«МОЙ КУЗЕН ВИННИ»**

РОССИЯ 1

5.00, 9.15 «Утро России»
9.00, 11.00, 20.00 Вести
9.55 «О самом главном» 12+
11.40 Вести. Местное время
12.00 **«ОПЯТЬ ЗАМУЖ»** 12+
13.45 **«ИЩУ МУЖЧИНУ»** 12+
17.50 «Петросян-шоу» 16+
20.45 **«СОСЕДИ»** 12+
1.15 **«ФРАНЦУЗСКАЯ КУЛИНАРИЯ»** 12+

ТВЦ

5.55 «Марш-бросок» 12+
6.30 «АБВГДейка»
6.55 **«ВПЕРВЫЕ ЗАМУЖЕМ»**
8.50 «Православная энциклопедия» 6+
9.20 **«БЕЗОТЦОВЩИНА»** 12+
11.20 «Петровка, 38» 16+
11.30, 14.30, 23.40 События
11.45 «Филипп Киркоров. Новые страсти Короля» 12+
13.15, 14.45 **«УЛЫБКА ЛИСА»** 12+
17.15 **«НЕ В ДЕНЬГАХ СЧАСТЬЕ»** 12+
21.00 «Постскриптум»
22.10 «Право знать!» 16+
23.55 «Право голоса» 16+
3.00 «Политическая химия» 16+
3.35 «Ад и рай Матроны» 16+
5.15 «Вся правда» 16+

НТВ

5.00, 6.05 **«АЛИБИ» НА ДВОИХ»** 16+
6.00, 10.00, 13.00, 16.00, 19.00 Сегодня
7.00 «Деловое утро НТВ» 12+
9.00 **«МУХТАР. НОВЫЙ СЛЕД»** 16+
10.25 **«БРАТАНЫ»** 16+
13.25 «Чрезвычайное происшествие»
14.00, 16.30 «Место встречи»
17.20 «ЧП. Расследование» 16+
18.00, 19.40 **«МОРСКИЕ ДЬЯВОЛЫ. СМЕРЧ. СУДЬБЫ»** 16+
20.40 **«ПЯТЬ МИНУТ ТИШИНЫ. ВОЗВРАЩЕНИЕ»** 12+
22.45 «Захар Прилепин. Уроки русского» 12+
23.15 **«СЛЕД ТИГРА»** 16+
1.10 «Квартирник НТВ у Маргулиса». Группа «Чиж&Co» 16+
2.50 **«ДОБРО ПОЖАЛОВАТЬ, ИЛИ ПОСТОРОННИМ ВХОД ВОСПРЕЩЁН»** 0+
4.15 **«ЧАС ВОЛКОВА»** 16+

РОССИЯ К

6.30, 7.00, 7.30, 8.00, 10.00, 15.00, 19.30, 23.00 Новости культуры
6.35 «Легенды мирового кино». Джина Лоллобриджида
7.05 «Пешком...». Москва новомосковская
7.35 «Правила жизни»
8.10 **«ВАРИАНТ «ОМЕГА»**
9.20 «Гениальный шалопай. Фёдор Васильев»
10.20 **«ОШИБКА ИНЖЕНЕРА КОЧИНА»**
12.25 Сказки из глины и дерева. Филимоновская игрушка
12.35 «Сибиряковская экспедиция»
13.25 «Сказки венского леса»
15.10 И. Брамс. Концерт для скрипки с оркестром ре мажор
16.00 «Ваттовое море. Зеркало небес»
16.15 «Пешком...». Москва итальянская
16.50 «Острова». Юрий Яковлев
17.30 **«ИДИОТ»**
19.45 Всероссийский открытый телевизионный конкурс юных талантов «Синяя птица — Последний богатырь». Сказочный сезон
21.15 **«КРАМЕР ПРОТИВ КРАМЕРА»**
23.20 «Танец на экране»
0.20 **«ЗА ВИТРИНОЙ УНИВЕРМАГА»**
1.50 «Искатели». «По следам сихиртя»
2.35 Мультфильмы

ЗВЕЗДА

5.40 **«ВЕСНА»**
8.10, 9.15 **«СЕМЬ ЧАСОВ ДО ГИБЕЛИ»** 6+
9.00, 13.00, 18.00, 23.00 Новости дня
10.00, 14.00 Военные новости
10.05, 13.15, 14.05 **«СЕРЖАНТ МИЛИЦИИ»** 6+
14.25 «Титаник» 12+
16.25, 18.40 **«ГОСУДАРСТВЕННАЯ ГРАНИЦА»** 12+
23.15 **«ДЕСЯТЬ НЕГРИТЯТ»** 12+
1.55 **«СОШЕДШИЕ С НЕБЕС»** 12+
3.35 **«ДЛИННОЕ, ДЛИННОЕ ДЕЛО...»** 6+
5.20 «Война машин» 12+

ВОСКРЕСЕНЬЕ, 29 АПРЕЛЯ

ПЕРВЫЙ КАНАЛ

5.50, 6.10 **«ГУСАРСКАЯ БАЛЛАДА»**
6.00; 10.00, 12.00 Новости
7.50 «Смешарики. ПИН-код»
8.05 «Часовой» 12+
8.35 «Здоровье» 16+
9.40 «Непутёвые заметки» 12+
10.15 «Юрий Яковлев. «Распустились тут без меня!» 12+
11.15 «В гости по утрам»
12.15 «Теория заговора» 16+
13.10 **«СВАДЬБА В МАЛИНОВКЕ»** 16+
15.00 «Ээхх, Разгуляй!» 16+
17.25 «Ледниковый период. Дети»
19.25 «Лучше всех!»
21.00 «Время»
22.30 **«ЧИСТОЕ ИСКУССТВО»** 16+
0.20 **«ПЛАНЕТА ОБЕЗЬЯН: РЕВОЛЮЦИЯ»** 16+
2.40 **«БУМЕРАНГ»** 16+
4.35 «Модный приговор»

РОССИЯ 1

5.00 **«МОСКВА-ЛОПУШКИ»** 12+
6.45, 4.00 «Сам себе режиссёр»
7.35, 3.35 «Смехопанорама»
8.05 «Утренняя почта»
8.45 Местное время. Вести — Москва. Неделя в городе
9.25 «Сто к одному»
10.10 «Когда все дома»
11.00, 20.00 Вести
11.20 «Смеяться разрешается»
14.00 **«ЛЮБИТЬ И ВЕРИТЬ»** 12+
18.00 Всероссийский открытый телевизионный конкурс юных талантов «Синяя птица — Последний богатырь» Сказочный сезон
22.00 «Воскресный вечер с Владимиром Соловьёвым» 12+
0.30 «Маршал Конев. Иван в Европе»
1.30 **«ЕСЛИ БЫ Я ТЕБЯ ЛЮБИЛ...»** 12+

ТВЦ

6.00 **«ЗЕМЛЯ САННИКОВА»**
7.50 «Фактор жизни» 12+
8.20 «Владислав Дворжецкий. Роковое везение» 12+
9.10 **«ВАРВАРА-КРАСА, ДЛИННАЯ КОСА»**
10.35 «Список Лапина. Запрещённая эстрада» 12+
11.30, 23.05 События
11.45 **«ПОРТРЕТ ВТОРОЙ ЖЕНЫ»** 12+
13.50 «Смех с доставкой на дом» 12+
14.30 «Московская неделя»
15.00 «Прощание. Георгий Жуков» 16+
15.55 «Хроники московского быта. Одинокая старость звёзд» 12+
16.45 «Дикие деньги. Андрей Разин» 16+
17.35 **«ДЕСЯТЬ СТРЕЛ ДЛЯ ОДНОЙ»** 12+
21.15 **«СНАЙПЕР»** 16+
23.20 **«ОРУЖИЕ»** 16+
1.05 **«ОТЦЫ»** 16+
2.55 **«ИНСПЕКТОР ЛЬЮИС»** 12+
4.50 «Мой ребёнок — вундеркинд» 12+

НТВ

5.00 **«ВОКЗАЛ ДЛЯ ДВОИХ»** 16+
8.00, 10.00, 16.00 Сегодня
8.20 «Их нравы» 0+
8.45 «Устами младенца» 0+
9.25 «Едим дома» 0+
10.20 «Первая передача» 16+
11.00 «Чудо техники» 12+
11.55 «Дачный ответ» 0+
13.00 «НашПотребНадзор» 16+
14.00 «У нас выигрывают!» 12+
15.05 «Своя игра» 0+
16.20 «Следствие вели...» 16+
17.15 «Новые русские сенсации» 16+
19.00 «Итоги недели»
20.10 «Ты не поверишь!» 16+
21.10 «Звёзды сошлись» 16+
23.00 **«НЕ БОЙСЯ, Я С ТОБОЙ!»** 12+
1.20 **«РОДИТЕЛЬСКИЙ ДЕНЬ»** 16+
3.10 «Таинственная Россия» 16+
4.00 **«ЧАС ВОЛКОВА»** 16+

РОССИЯ К

6.30 «Человек на пути Будды»
7.00 **«ИДИОТ»**
9.00 «Заколдованный мальчик»
9.50 «Обыкновенный концерт с Эдуардом Эфировым»
10.15 «Мы — грамотеи!»
11.00 **«ШУМИ ГОРОДОК»**
12.15, 2.00 «Шпион в дикой природе»
13.15 «Эффект бабочки»
13.45 «Танец на экране»
14.45, 0.15 **«ФАНТОЦЦИ»**
16.30 «Гений»
Т7.00 «Ближний круг Игоря Клебанова»
18.00 **«ЗА ВИТРИНОЙ УНИВЕРМАГА»**
19.30 Новости культуры
20.10 Государственный академический хореографический ансамбль «Берёзка» им. Н.С. Надеждиной
21.05 «Белая студия»
21.45 «Шедевры мирового музыкального театра». Опера Дж. Пуччини «Манон Леско»

ЗВЕЗДА

6.10 **«ОШИБКА РЕЗИДЕНТА»** 12+
9.00 «Новости недели»
9.25 Служу России!
9.55 «Военная приёмка» 6+
10.45 «Политический детектив» 12+
11.10 «Код доступа» 12+
12.00 «Легенды спорта». «ЦСКА» 6+
12.35 «Теория заговора» 12+
13.00 Новости дня
13.15 «1812—1815. Заграничный поход» 12+
18.00 Новости. Главное
18.45 «Легенды советского сыска» 16+
22.00 «Прогнозы» 12+
22.45 «Фетисов» 12+
23.35 **«УДАР! ЕЩЁ УДАР!»**
1.35 **«ПРОСТО САША»** 6+
3.05 **«БЕЗЫМЯННАЯ ЗВЕЗДА»** 6+

Время выбирать «Правду»

С 1 апреля по 15 июня во всех почтовых отделениях России проводится подписка на газету «Правда» на второе полугодие 2018 года. Кроме того, ещё не поздно оформить подписной абонемент на июнь 2018 года.

Наш индекс остаётся прежним — 50102.

Сведения о газете «Правда», в том числе её индекс и цена подписки, по-прежнему приведены в I томе Объединённого каталога «Пресса России». Узнать на почте этот каталог «в лицо» очень просто: его обложка — зелёного цвета.

Учредители — журналистская организация АНО «Редакция газеты «Правда», Коммунистическая партия Российской Федерации

Главный редактор Б.О. КОМОЦКИЙ

Редакционная коллегия: В.П. ВИШНЯКОВ (ответственный секретарь), В.С. КОЖЕМЯКО, Т.Н. СМИРНОВА.

Свидетельство о регистрации в Федеральной службе по надзору за соблюдением законодательства в сфере массовых коммуникаций и охране культурного наследия ПИ № ФС77-18563 от 25 октября 2004 г. (Прежний рег. № 1064 от 29 августа 1991 г., ПИ № 77-9115 от 18 мая 2001 г. и ПИ №77-16382 от 13 октября 2003 г.)
www.gazeta-pravda.ru, www.kprf.ru
Электронный адрес: pravda@cnt.ru, pravda@nsv.ru

АДРЕС РЕДАКЦИИ И ИЗДАТЕЛЯ: Москва, улица «Правды», дом 24. Для писем: 127137, Москва, а/я 22, редакция газеты «Правда».

ТЕЛЕФАКС: 8-499-257-11-08.

ТЕЛЕФОНЫ: Приёмная — 8-499-257-47-39, 257-52-13. Служба распространения — 8-499-257-47-72. Отдел рекламы — 8-499-257-44-56.

Номер набран и свёрстан в компьютерном центре АНО «Редакция газеты «Правда». Отпечатано в АО «ПК «Экстра М», 143405, Московская область, Красногорский р-н, г. Красногорск, автодорога «Балтия», владение 1, дом 1. Газета печатается в Москве, Санкт-Петербурге, Воронеже, Иркутске, Краснодаре, Минеральных Водах, Новосибирске, Челябинске.
Тип. № 18-04-00164.
Подписной индекс 50102. Общий тираж 100 300.
Подписано в печать **19.04.2018.** 1 2 3 4 5 6 7 8
По графику: **в 18.00.** Фактически: **в 18.00.**