Пролетарии всех стран, соединяйтесь!

ПРАВДА

Газета основана 5 мая 1912 года В. И. ЛЕНИНЫМ

Орган Центрального Комитета КПРФ

№123 (30766) 16+ 9–12 ноября 2018 года ● Цена свободная

Сегодня в номере:

● **«Главное в нём — это его правдивость»**
200 лет со дня рождения И.С. Тургенева
— 3-я страница

● **Ампутация памяти**
Продолжаются попытки переписать историю белорусского народа
— 4-я страница

● **Телевизионные программы на следующую неделю**
— 7—8-я страницы

Да здравствует социалистическая революция!

7 ноября, в день 101-й годовщины Великой Октябрьской социалистической революции, положившей начало первому в мире социалистическому государству, по всей стране прошли организованные КПРФ и левыми общественными организациями массовые акции

МОСКВА

Ведущим митинга, состоявшегося на площади Революции (Театральной), был секретарь Московского горкома КПРФ В.Р. Родин. Первым слово для выступления было предоставлено Председателю ЦК КПРФ, лидеру народно-патриотических сил России Г.А. Зюганову.

«Дорогие друзья! Мои товарищи! — обратился к собравшимся Геннадий Андреевич. — У трудового народа планеты, у всех честных людей есть два главных праздника. Это День Великой Октябрьской социалистической революции и День Великой Победы. Не будь этих праздников, не было бы и нашей союзной державы, носящей гордое имя СССР. Не было бы и Победы над фашизмом, а «коричневая чума» охватила бы всю планету. Но нынешняя власть как чёрт ладана боится Великого Октября. Посмотрите, что делается в средствах массовой информации, какая ложь сочится с экранов. А ведь это наши отцы и деды совершили величайший подвиг под руководством Ленина и Сталина! Мы снова должны опереться на то, что сделало нас великой державой, а это — чувство патриотизма, коллективизм, справедливость, высокая духовность. Но без бюджета развития это нельзя выполнить. Мы вместе с нашей командой создали мощное движение патриотических сил. Нас поддерживают 200 организаций — от объединений писателей, поэтов до коллективов народных предприятий. Наши народные предприятия даже в условиях кризиса стали лучшими и показывают блестящие результаты. Послезавтра мы отметим 100-летие совхоза имени Ленина, который возглавляет Павел Николаевич Грудинин. Давайте поздравим это уникальное предприятие и поблагодарим его коллектив за блестящую работу! Совхозу имени Ленина и Грудинину — слава!

Одновременно мы отмечаем 200-летие со дня рождения моего гениального земляка Ивана Сергеевича Тургенева. Он первым возвысил свой голос против крепостного права. Его за «Записки охотника» чуть не посадили в тюрьму, потому что он хотел видеть крестьянина свободным и одухотворённым.

Мы сегодня должны позаботиться и о наших главных скрепах. Без русской воли, без русского языка, без Советской власти мы не справимся. Мы должны понимать, что за эти 25 лет потеряли почти 200 миллионов человек, которые прекрасно владели русским языком. 600 тысяч специалистов по всему миру, окончивших советские вузы, не только блестяще говорили по-русски, но и проводили нашу политику в своих странах.

В прошлом году, когда мы отмечали 100-летие Великого Октября, к нам приехали 132 делегации со всего мира: от Китая до Аргентины и от Бразилии до Австралии. На праздничных мероприятиях выступили 60 генеральных секретарей, и ни один не бросил камешек в нашу сторону. Все до единого поддержали независимую внешнюю политику, которую проводят наша партия и Народно-патриотический союз. Все до единого поддержали нас по Крыму и Севастополю. Все до единого поддержали нас по Донбассу.

Я считаю, что российской власти давно надо было объявить о признании Донецкой и Луганской народных республик, о том, что мы будем их защищать и оберегать, что не позволим нацистам и бандеровцам обстреливать их территорию. Мы заставим украинские власти сесть за стол переговоров и принять разумные решения.

Наша партия показывает в этом пример. К празднику 7 ноября В.И. Кашин вместе со своей командой отправил в Донбасс 75-й гуманитарный конвой. Это девять с лишним тысяч тонн лекарств, продовольствия, одежды. Мы приняли на отдых две тысячи детей Донбасса. Это чудные ребята, которые великолепно говорят по-русски и хотят жить в мире и дружбе со всеми, в том числе и с украинцами. И я уверен, что эта политика мира и дружбы, провозглашённая Великим Октябрём, снова обязательно возьмёт верх.

Государственная дума на днях будет принимать новый бюджет. Когда Путин внёс на утверждение кандидатуру Медведева, никто из нас за него не голосовал. Но президент в своём Послании сказал, что мы должны выйти на мировые темпы развития в 3,5%, войти в пятёрку самых мощных держав и победить бедность. Мы посчитали, и оказалось, что для этого надо 25 трлн рублей. А у них в бюджете всего 15 трлн. Я говорю: давайте возьмём налоги с вашей олигархии, давайте национализируем минерально-сырьевую базу, давайте введём прогрессивную шкалу налогообложения, давайте установим прожиточный минимум 25 тысяч рублей, а пенсию — 30 тысяч. Вместо этого протащили бюджет, где расходная часть увеличивается на столько, сколько 23 олигарха хапнут в этом году, отправив деньги в офшоры. Это не просто позорная, но абсолютно преступная политика! Она недопустима и должна быть изменена!

Я уверен, что три наших волны протеста против людоедской пенсионной «реформы», наша солидарность в борьбе за честные и достойные выборы, наша воля к восстановлению обновлённой Советской власти и порушенного союзного Отечества возьмут верх. Залогом этому — победа Великого Октября. Залогом этому — наше чувство дружбы и интернационализма. Залогом этому — русская народная воля и то, что объединило 190 народов и народностей на наших огромных просторах. Залогом этому — наша тысячелетняя история, вершинами которой были Октябрь, Победа в мае 1945-го и великая Советская держава.

Да здравствует Великий Октябрь! Да здравствует народ-труженик! Да здравствуют новые победы во имя социализма!» — так завершил своё выступление лидер КПРФ.

Состоялась традиционная церемония вручения партийных и комсомольских билетов. Вручал билеты молодым коммунистам и комсомольцам лидер КПРФ.

Затем выступил генерал-лейтенант, председатель Общероссийского движения в поддержку армии, оборонной промышленности и военной науки (ДПА) В.И. Соболев. Он поздравил участников митинга от имени исполкома ДПА со 101-й годовщиной Великой Октябрьской социалистической революции.

По его мнению, граждане нашей страны начинают прозревать, в России снова складывается революционная ситуация. Выступавший призвал участников митинга быть достойными своих великих предков. «Им было ещё труднее, чем нам, но они всё-таки победили. Так будем же их достойными наследниками! Да здравствует Великий Октябрь! Да здравствует Коммунистическая партия Российской Федерации!» — участники митинга дружным скандированием поддержали эти лозунги.

Председатель межведомственного профсоюза работников общественного транспорта, водитель трамвая Ю.В. Дашков призвал все левопатриотические силы к объединению.

О наступлении властей на права молодёжи рассказала чемпионка мира по пауэрлифтингу Марьяна Наумова.

От организации «Левый фронт» выступила супруга Сергея Удальцова — Анастасия Удальцова. Она также призвала к единству всех левых и патриотических сил.

Первый секретарь Московского горкома КПРФ, член Президиума ЦК КПРФ, депутат Госдумы В.Ф. Рашкин заявил: «Народному терпению наступил предел. Народ выражает недоверие господину Путину и требует отставки либерального правительства Медведева». Участники митинга активно поддержали эти лозунги и стали скандировать: «Недоверие Путину! Медведева — в отставку!»

Руководитель гильдии малого бизнеса Московской области А.А. Корнев говорил о проблемах малого и среднего бизнеса и призвал к построению обновлённого социализма.

О борьбе за свои права рассказала активист народного движения «За жильё» Д.Н. Кириллова. «Нас, обездоленных граждан, уже тысячи по всей стране. Нас продают вместе с домами. Нам отключают электричество, газ и воду. И мы снова сражаемся за те права, которых добились наши предки в 1917 году», — отметила Д.Н. Кириллова.

Руководитель межрегиональной общественной организации садоводов, огородников и дачников «Цветущая Россия» В.В. Шаталинский рассказал о наступлении властей на социальные права садоводов. По его мнению, с введением в действие нового Федерального закона №217 наступят трудные времена. Только фракция КПРФ в Госдуме открыто выступила против этого закона. В.В. Шаталинский заявил о намерении российских садоводов продолжить борьбу. В планах садоводческой организации — обратиться в Конституционный суд с требованием отмены закона. Садоводы также рассчитывают на помощь КПРФ.

Выступления чередовались с музыкальными паузами. Революционные песни «И вновь продолжается бой», «Смело, товарищи, в ногу», «Вихри враждебные», «Наша Родина — революция» исполнили известные певцы Александр Николаев и Михаил Головлюшкин.

Резолюцию митинга зачитал В.Р. Родин. «Великий Октябрь, его героическая история служат нам маяком сегодня, когда олигархия захватила богатства нашей Родины, лишила нас доступной медицины и образования, душит налогами и поборами, отбирает наши пенсии, загоняет всю нашу страну в исторический тупик», — говорится в документе.

«Мы — наследники Красного Октября — подтверждаем свою верность идеалам социализма и пролетарского интернационализма и отдаём дань памяти поколениям революционеров — борцов за уничтожение эксплуатации человека человеком и за построение справедливого общества. Мы убеждены, что его идеалы помогут трудовому народу выстоять в борьбе за свободу, равенство и братство, за дружбу между народами, за победу социализма. С нами Ленин и Сталин, Дзержинский и Фрунзе, Александр Матросов и Зоя Космодемьянская, Жуков и Рокоссовский, Королёв и Гагарин. За нами миллионы истинных патриотов Страны Советов», — подчёркивается в резолюции. За её принятие участники митинга проголосовали единогласно.

Руслан ТХАГУШЕВ,
Алексей БРАГИН.
Фото **Сергея СЕРГЕЕВА.**

САНКТ-ПЕТЕРБУРГ

Ленинградские коммунисты и комсомольцы отметили 101-ю годовщину Великой Октябрьской социалистической революции двумя шествиями по тротуарам и несогласованным митингом у крейсера «Аврора», прошедшим в форме встречи с депутатами Государственной думы и Законодательного собрания города.

В этом году городские власти впервые за много лет наотрез отказали коммунистам в согласовании шествия по традиционному маршруту и такого же традиционного праздничного митинга у крейсера «Аврора», сославшись на рабочий день, загруженность дорог, различные ремонтные работы по маршруту следования и отправив митинговать в лесной массив на окраине города.

Разумеется, коммунисты не смогли согласиться с таким кощунственным предложением властей и решили провести праздничные мероприятия нестандартно, по-боевому, однако обеспечив при этом соблюдение многочисленных ограничительных норм законодательства о массовых мероприятиях. Коммунисты и комсомольцы разделились на две равные колонны: одна прошла до крейсера «Аврора» от станции метро «Горьковская», другая — от Финского переулка возле станции метро «Площадь Ленина». При этом шествие проводилось по тротуарам, с соблюдением всех правил дорожного движения, чтобы не дать повода «придраться» многочисленным «правоохранителям». Формально это было не шествие, а прогулка группы граждан до крейсера революции, чтобы возложить цветы к расположенному у места стоянки «Авроры» монументу.

Обе группы сопровождали представляющие Ленинград депутаты-коммунисты Государственной думы В.В. Бортко и С.М. Пантелеев и депутаты городского парламента О.А. Ходунова и И.В. Иванова. На помощь им по поручению Председателя ЦК КПРФ Г.А. Зюганова прибыл внушительный десант из Москвы: депутаты Госдумы П.С. Дорохин и Д.А. Парфёнов, а также секретарь ЦК КПРФ, первый секретарь ЦК ЛКСМ РФ В.П. Исаков.

Параллельно две группы комсомольцев и молодых коммунистов на двух прогулочных катерах, украшенных красными флагами, проплыли по рекам и каналам города и вышли в Неву, практически вплотную подойдя к «Авроре». Ближе не позволили подойти полицейские патрульные катера: опасаясь коммунистов, корабль №1 полиция прикрывала даже со стороны Невы.

В тот момент, когда обе колонны приблизились к «Авроре», из мощных динамиков, установленных на катерах, зазвучала мелодия «Интернационала», а вслед за ней — другие известные революционные песни.

Колонны демонстрантов встретились в сквере возле места стоянки «Авроры», где под звуки песни «Наш паровоз», исполненной артистом театра и кино Рафаилом Эйвазовым, в небо взмыл праздничный салют в честь Великого Октября.

По завершении салюта начался митинг. Главной темой всех выступлений стало непреходящее значение Великого Октября и возмущение отказом городских властей предоставить гражданам возможность реализовать своё конституционное право на празднование его годовщины. Все ораторы подчёркивали, что обязательно наступит тот день, когда алое знамя Октябрьской революции вновь будет гордо развеваться над страной и миром.

КАЛУГА

Калужским городским комитетом КПРФ совместно с Ленинским коммунистическим союзом молодёжи, Движением в поддержку армии, оборонной промышленности и военной науки (ДПА), организацией «Дети войны», Советом рабочих и служащих города были проведены торжественное шествие и митинг.

Утром на площади Победы в Калуге алели знамёна, духовой оркестр исполнял советские и патриотические песни, выстраивались колонны, звучали лозунги и призывы в честь Великого Октября, все поздравляли друг друга с праздником.

Коммунисты вышли на митинг с лозунгами «Великому Октябрю — слава!», «Людям труда — достойную жизнь!», «Ленин! Октябрь! Победа!»...

С алыми стягами и знамёнами под военные марши духового оркестра и советские песни участники шествия проследовали от площади Победы до памятника Владимиру Ильичу Ленину. Участники шествия дружно пели советские песни, поздравляли калужан с праздником Великого Октября, распространяя при этом спецвыпуск ЦК КПРФ с логотипом главной партийной газеты «Правда» и городскую газету «Коммунист Калуги».

Митинг открыла и вела первый секретарь Калужского горкома КПРФ, депутат Законодательного собрания Калужской области Марина Костина, поздравившая собравшихся со 101-й годовщиной Великого Октября.

На митинге выступили первый секретарь Калужского регионального отделения КПРФ, руководитель фракции КПРФ в областном Законодательном собрании Н.И. Яшкин, председатель ДПА Н.М. Мочалов, секретарь обкома по идеологии А.В. Белоусов, подполковник Ракетных войск С.С. Гришин, подполковник Ракетно-космических войск А.А. Гущин. От имени калужской молодёжи к участникам митинга обратилась коммунист Ирина Елисеева.

Собравшиеся выразили протест против продолжающегося разрушительного курса страны и потребовали отставки правительства Медведева. Стране нужны новая политика и новая власть. Стране нужно Правительство народного доверия — правительство национальных интересов. Участники митинга потребовали от властей принять решительные меры в защиту прав рабочих и служащих предприятий Калужской области, а также вернуть дню 7 ноября статус государственного праздника Великого Октября.

КАРАЧАЕВО-ЧЕРКЕССКАЯ РЕСПУБЛИКА

В столице Карачаево-Черкесии Черкесске, городах Карачаевске, Усть-Джегуте, ауле Адыге-Хабль прошли праздничные шествия. Жители этих населённых пунктов, а также станицы Зеленчукская, сёл Учкекен и Красный Восток, аула Нижняя Теберда провели митинги, на которых принята единая резолюция.

В Абазинском, Зеленчукском, Малокарачаевском, Ногайском и Прикубанском районах проведены красные автопробеги.

В республике активно развивается пионерское движение, вместе со взрослыми цветы к памятникам героев Октября возложили местные школьники.

(Окончание на 2-й стр.)

200 лет со дня рождения И.С. Тургенева

«Главное в нём — это его правдивость»

В 1883 году Общество любителей российской словесности решило провести специальное заседание, посвящённое памяти Ивана Сергеевича Тургенева. Слово о нём должен был произнести Лев Николаевич Толстой. Речь свою он готовил долго и ответственно. В письме к Софье Андреевне от 30 сентября 1883 года он сообщал: «О Тургеневе всё думаю и ужасно люблю его, жалею и всё читаю. Я всё с ним живу».

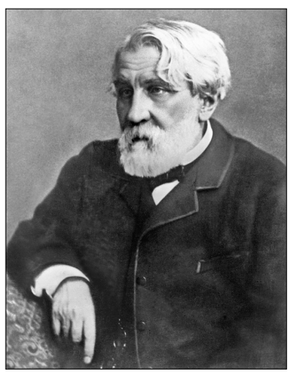

НО КОГДА СЛУХ о выступлении опального в те годы Толстого дошёл до Главного управления по делам печати, председателю общества было приказано «под благовидным предлогом» отложить заседание. Толстой очень сожалел, что ему не дали говорить. Но главную мысль несостоявшейся речи он конспективно изложил в письме к А.Н. Пыпину от 10 января 1884 года:

«Главное в нём — это его *правдивость*. По-моему, в каждом произведении словесном (включая и художественное) есть три фактора: 1) кто и какой человек говорит? 2) как? — хорошо или дурно — он говорит, и 3) говорит ли он то, что думает, и совершенно то, что думает и чувствует. Различные сочетания этих 3-х факторов определяют для меня все произведения мысли человеческой. Тургенев прекрасный человек (не очень глубокий, очень слабый, но добрый, хороший человек), который хорошо говорит всегда **то самое**, то, что он думает и чувствует. Редко сходятся так благоприятно эти три фактора, и больше нельзя требовать от человека, и потому воздействие Тургенева на нашу литературу было самое хорошее и плодотворное...

По-моему, в его жизни и произведениях есть три фазиса: 1) вера в красоту (женскую любовь — искусство). Это выражено во многих и многих его вещах; 2) сомнение в этом и сомнение во всём. И это выражено и трогательно, и прелестно в «Довольно», и 3) не формулированная, как будто нарочно из боязни захватать её (он сам говорит где-то, что сильно и действительно в нём только бессознательное), не формулированная, двигавшая им и в жизни, и в писаниях, вера в добро — любовь и самоотвержение, выраженная всеми его типами самоотверженных и ярче, и прелестнее всего в «Дон-Кихоте», где парадоксальность и особенность формы освобождала его от его стыдливости перед ролью проповедника добра».

(Окончание на 3-й стр.)

ISSN 0233-4275
9 770233 427776 18123

Время выбирать «Правду»

До 15 декабря во всех почтовых отделениях России проводится подписка на газету «Правда» на первое полугодие 2019 года. Кроме того, ещё не поздно оформить подписной абонемент на декабрь 2018 года.

Наш индекс остаётся прежним — 50102.

Да здравствует социалистическая революция!

РОСТОВСКАЯ ОБЛАСТЬ

В Ростовской области прошли митинги, демонстрации, возложение цветов к памятникам Ленина, торжественные мероприятия и концерты. Красный день календаря отметили в Новочеркасске, Шахтах, Новошахтинске, Каменске-Шахтинском, Белой Калитве, Гукове, Звереве, Сальске, других городах и районах донского края.

На улицах и площадях вручались партийные и комсомольские билеты, почётные грамоты Ростовского обкома КПРФ, почётные ордена ЦК КПРФ «100 лет Ленинскому комсомолу». На хуторах и в сёлах раздавались агитационные материалы КПРФ, спецвыпуски «Правды». Митинговавшие по всей Ростовской области заявляли о необходимости восстановления статуса 7 ноября как государственного праздничного дня — дня Великой Октябрьской социалистической революции.

Коммунисты Ростова-на-Дону организовали 7 ноября шествие по главным улицам донской столицы. К манифестантам присоединились представители молодёжных, общественных организаций, обманутых дольщиков. На улице Большой Садовой, возле памятника В.И. Ленину, состоялся праздничный митинг.

РЕСПУБЛИКА КРЫМ

Праздничная колонна прошла по центральным улицам Симферополя, её участники держали в руках знамёна КПРФ, ЛКСМ РФ и лозунги: «Да здравствует Великий Октябрь!», «Октябрь. Родина. Крымская республика», «Октябрь — это страна счастливого детства», а также лозунги и призывы, направленные против ухудшения социального положения трудового народа, против роста цен на услуги ЖКХ, на продукты питания и медикаменты, против увеличения НДС. Праздничную демонстрацию тепло приветствовали жители и гости города.

В полдень колонна демонстрантов под звуки оркестра прибыла на центральную площадь, носящую имя Владимира Ильича Ленина, где состоялся митинг.

Руководители Крымского рескома КПРФ, Ленинского комсомола, ветераны партии, войны и труда под мелодию песни «Ленин всегда живой» возложили цветы к памятнику В.И. Ленина. Ведущие митинга, прославив Великий Октябрь, Коммунистическую партию, советский народ, предоставили слово первому секретарю Крымского рескома КПРФ Сергею Богатыренко, первому секретарю Крымского рескома ЛКСМ РФ Илье Донченко, члену Центрального Комитета КПРФ Анне Клочковой, комиссару республиканского отделения Союза советских офицеров Валерию Кучеренко и другим.

Сергей Богатыренко вручил партийные билеты пополнившим ряды партии, а Илья Донченко — комсомольские билеты.

Завершился митинг исполнением «Интернационала».

Коммунисты Симферополя возложили цветы к памятнику В.И. Ленина, что расположен на железнодорожном вокзале.

Праздничные демонстрации и митинги прошли во всех городах и районах Республики Крым.

САМАРСКАЯ ОБЛАСТЬ

Ветераны партии и комсомольцы были в первых рядах массового шествия по улицам Самары. С красными знамёнами и транспарантами они прошли от памятника павшим борцам за Советскую власть, что на улице Красноармейской, до площади перед зданием городского театра драмы. Здесь, у памятника Чапаеву, состоялся митинг в честь праздника.

На трибуне — первый секретарь Самарского обкома КПРФ Алексей Лескин.

— Великий Октябрь дал рабочему классу право на труд, на бесплатное образование, медицинское обслуживание и многое другое, — сказал он. — Современные буржуи обманом захватили власть и всё это отобрали. Наша задача — вернуть народу и власть, и присвоенные национальные богатства страны.

«В нашем селе Кошки юноши и девушки, члены военно-патриотического клуба, которым руководит ветеран партии подполковник в отставке Виктор Евсеев, 7 ноября встали в почётный караул перед памятником В.И. Ленину», — рассказала первый секретарь Кошкинского райкома КПРФ Татьяна Журавлёва.

Митинги в честь 101-й годовщины Великого Октября прошли в Тольятти, Сызрани и других городах и райцентрах области.

ЕКАТЕРИНБУРГ

Весьма символично, что на высоком пьедестале памятника В.И. Ленину на главной площади Екатеринбурга крупнее и ярче других выделялись два плаката: «Да здравствует 101-я годовщина Великого Октября!» и «Слава Ленинскому комсомолу!». Рождение второго было бы просто невозможно без революции. А то, что молодая республика Советов сделала верный шаг, объединив своих парней и девчат, убедительно доказывали копии наград молодёжной организации, размещённые на том же пьедестале скульптуры Ильича: за трудовые и боевые подвиги, за верность коммунистическим идеям.

Ростов-на-Дону

Самара

Праздничный митинг открыл первый секретарь Свердловского обкома КПРФ Александр Ивачёв. Он, в частности, обратил внимание присутствовавших на такую деталь. Политические предатели и даже олигархи, напуганные размахом протестного движения, начинают выдавать себя за «подлинных патриотов», разделяющих беды и нужды простых россиян, примазываются, в частности, к 100-летнему юбилею ВЛКСМ.

— Это лицемерие сродни обещаниям президента с премьером и «Единой России» счастливой жизни народу не сегодня-завтра. Сколько же можно нас считать за безмозглое стадо баранов? Хватит! — под одобрительный гул собравшихся заявил выступавший.

А затем глава коммунистов Среднего Урала вручил целой группе партийные билеты членов КПРФ. Участники митинга горячими аплодисментами поздравили «именинников».

ЧИТА

Открыл митинг первый секретарь Читинского городского комитета КПРФ, депутат регионального парламента Роман Берг.

Выступили первый секретарь Забайкальского краевого комитета КПРФ, руководитель фракции КПРФ в Законодательном собрании Юрий Гайдук, депутаты регионального парламента Сергей Сутурин и Константин Коростелёв, первый секретарь краевого комитета ЛКСМ РФ Юлия Верхотурова, коммунисты Олег Тараев и Ольга Логиновская, представитель «Всероссийского женского союза — «Надежда России» Людмила Цирельникова и представитель народно-патриотических сил России Константин Шлямов.

Митинговавшие единогласно приняли резолюцию с требованиями отозвать антинародный закон о пенсионной «реформе»; принять закон о «детях войны»; снизить цены на ГСМ; отменить увеличение НДС на 2%; осуществлять государственный контроль над ростом цен, тарифов на услуги ЖКХ. Они потребовали также отставки президента РФ Владимира Путина и правительства Медведева, которые, по их мнению, полностью себя дискредитировали.

Завершилась акция возложением цветов к памятнику Борцам за власть Советов в Забайкалье и шествием до центральной площади города, где к памятнику В.И. Ленина были возложены цветы.

ЧУВАШСКАЯ РЕСПУБЛИКА

Ещё до начала массового мероприятия представители рескома, горкома и Новочебоксарского партийного отделения возложили корзину цветов к памятнику В.И. Ленина, основателя Советского государства.

Красные знамёна украсили главную площадь столицы Чувашии — площадь Республики.

Вёл митинг первый секретарь Чебоксарского горкома КПРФ А.И. Игнатьев. Он поздравил собравшихся с праздником и предоставил слово секретарю Чувашского рескома КПРФ, депутату Чебоксарского городского собрания депутатов А.В. Шурчанову, напомнившему об исторических завоеваниях социализма. Он сообщил также, что КПРФ категорически против принятого «единороссами» закона о повышении пенсионного возраста. Юристы рескома КПРФ отстаивают в Верховном суде Чувашской Республики право на проведение референдума по пенсионной «реформе». «Завоевания социализма мы без боя не отдадим. Наша задача, — продолжил он, — вернуть Советскую власть, дружбу народов, все завоевания социализма, создать новое союзное государство».

Первый секретарь Чебоксарского райкома КПРФ М.В. Козлов, также сосредоточив внимание на злополучной пенсионной «реформе», предложил выразить недоверие российскому правительству и проголосовать за его отставку.

Депутат Государственного Совета Чувашской Республики А.М. Андреев напомнил, что именно большевики в своё время спасли страну от расчленения. А сегодня Россия живёт за счёт продажи сырья и потихоньку вымирает. Олигархи жиреют, а народ нищает. Остановить это можно, лишь сплотившись под красными знамёнами.

Ведущий зачитал резолюцию митинга, которая была принята единогласно.

В Шумерле коммунисты организовали шествие от горкома партии до площади В.И. Ленина, где состоялось возложение цветов к памятнику Владимира Ильича и прошёл митинг.

В Кугесях на торжественном митинге выступили первый секретарь Чебоксарского райкома КПРФ Михаил Козлов, депутат Государственного Совета Чувашской Республики Александр Андреев, бывший секретарь райкома партии Зоя Тимофеева. К подножию памятника В.И. Ленину были возложены цветы.

В Новочебоксарске митинг прошёл на площадке перед стадионом имени А.Г. Николаева. Первый секретарь Новочебоксарского горкома КПРФ В.Н. Макаров вручил партийные билеты новым членам партии. В своём выступлении он охарактеризовал историческое значение Великого Октября. Затронул он и вопросы ЖКХ. В частности, говорил о необходимости исключения из стоимости содержания жилого помещения платы за вывоз твёрдых коммунальных отходов (не все управляющие компании, оказывается, это сделали). Собравшихся также поздравили с праздником представители организации «Дети войны» и Союза советских офицеров. Юрист Чувашского рескома КПРФ Е.В. Воронков рассказал об открытии в горкоме юридической консультации.

Митинги прошли также в Козловке, в Мариинском Посаде, в Урмарах, в Ибресях и в других городах и райцентрах Чувашии.

По сообщениям корреспондентов «Правды» Марины КОСТИНОЙ, Натальи КРЮКОВОЙ, Николая ОРЛОВА, Александра ПЕТРОВА, Сергея РЯБОВА, Любови ЯРМОШ и пресс-служб региональных отделений КПРФ.

Парламентский дневник

Горькие плоды просвещения

Возглавлявшая с 2016 года минобрнауки Ольга Васильева предстала на «правительственном часе» в Госдуме 7 ноября в новом качестве — министра просвещения. В соответствии с президентским указом от 15 мая министерство образования и науки разделено на два ведомства: министерство просвещения и министерство науки и высшего образования.

Документ этот появился буквально через неделю после знаменитого «майского указа», поставившего, как известно, амбициозные цели развития страны на шестилетний период. Стало быть, реорганизация минобрнауки должна способствовать достижению целей, определённых для сферы образования. Их две. Первая — обеспечение глобальной конкурентоспособности и вхождение российского общего образования в десятку лучших мировых систем. И вторая — воспитание на основе духовно-нравственных ценностей и национально-культурных традиций народов России гармонично развитой и социально ответственной личности. На первой и сосредоточились парламентарии, обсудив с министром меры по повышению качества образования и вопросы профориентационной поддержки учащихся.

Проблема действительно насущная. Если российские школьники в начальных классах, согласно международным исследованиям TIMSS, занимают лидирующее место в мире и по уровню читательской грамотности, и по предметам естественно-научного цикла, и по математическим знаниям, то уже к концу 9-го класса, как свидетельствуют другие международные исследования — PIRLS, они оказываются аж на 36-й позиции. От того факта, что в 1986 году советские школьники были первыми по функциональному чтению, то есть способности воспринимать и излагать прочитанное, осталась лишь ностальгия.

Одна из бед нынешнего российского просвещения, считает **Олег Смолин**, — его чрезмерная бюрократизация. Здесь мы впереди планеты всей. По данным думского Комитета по образованию прошлого созыва, каждое учебное заведение заполняет 300 отчётов по 12 тысячам показателей ежегодно, что во многом сказывается и на эффективности использования даже тех скудных средств, которые выделяются на образование. По большей части в этом виновато не профильное министерство, отметил депутат, а всевозможные надзорные органы. Решение проблемы Ольга Васильева видит в цифровизации системы отчётности. Правда, до этого ещё далеко.

Светлана Савицкая попросила министра высказаться по вопросу возможного закрытия физико-математических школ. Такую идею недавно изрёк на одном из международных форумов глава Сбербанка России Герман Греф. Общественность расценила это как заявление человека, абсолютно некомпетентного в образовании и науке, заметила депутат, но Греф является активным членом либерально-экономической команды, которая доминирует в правительстве, так что подобные высказывания не могут не беспокоить. Ликвидация физико-математических школ скажется губительным образом на будущем науки и техники в России, предостерегла Светлана Савицкая. Министр просвещения заверила, что ни одна школа не будет закрыта.

Дмитрий Новиков, подчеркнув значение литературы в формировании личности ребёнка, выразил тревогу по поводу перекраивания школьной программы. Сокращено изучение творчества Крылова, Лермонтова, Гоголя, почти полностью из школьного курса изгнаны Радищев и Чернышевский, выхолощен, лишён социального содержания подбор произведений Горького и Маяковского, исчезли из программы «Как закалялась сталь» Островского, «Молодая гвардия» Фадеева, есть желающие избавиться и от Шолохова. Ольга Васильева назвала совершенно справедливым возмущение депутата-коммуниста изменением содержания программы и заверила, что по новым ФГОСам, которые сейчас обсуждаются, в списке произведений по русской и советской литературе представлен весь «золотой стандарт». Проверить это не удалось, потому что сайт минпросвещения, к которому посоветовала обратиться министр, оказался в стадии доработки.

Другую проблему, поднятую Дмитрием Новиковым, — сохранение и развитие сельских школ, Ольга Васильева прокомментировала цифрой. В рамках национального проекта планируется открыть 24600 новых сельских школ.

Новые школы — это, конечно, хорошо. Но и старыми не стоит разбрасываться. Тем более такими, как школа «Горки» в посёлке Горки Ленинские Ленинского района Московской области. Созданная в 1921 году при участии В.И. Ленина и Н.К. Крупской школа буквально неделю назад, 31 октября, была закрыта. На встрече фракции КПРФ с министром просвещения Ольгой Васильевой накануне проведения «правительственного часа» **Геннадий Зюганов** жёстко поставил этот вопрос перед министром, заявив: «Школа, по мнению родителей, находится в нормальном состоянии... Мы считаем, что это откровенно рейдерский захват, направленный на то, чтобы там другое было... Там большое угодье земли — 16 гектаров. У нас в Ленинском районе было 15 коллективных хозяйств, уцелело одно. Земли остальных хозяйств разрезали по кускам, распродали, растащили и угробили. Мы не позволим эту школу рейдерски захватить».

Ольга Васильева попыталась опровергнуть информацию о том, что кто-то собирается школьные земли продавать. Она объяснила причину закрытия тем, что с 1966 года там ни разу не проводился капитальный ремонт. Сегодня, по её словам, школа находится в аварийном состоянии, педагогическим составом никто не занимался с 1991 года и, как следствие, образовательный уровень нижайший.

Если даже в этом и есть доля правды, то почему школу закрыли в разгар учебного года? И почему родители обучавшихся здесь ребят сегодня бьют во все колокола, чтобы спасти это уникальное учебное заведение? Не враги же они своим детям. По мнению **Владимира Кашина**, конфликт можно было бы погасить, если бы чиновники сказали, в течение какого срока будет проведён капремонт и когда школьники смогут снова сесть здесь за парты. Однако министр оставила это примирительное предложение без ответа, равно как и просьбу Геннадия Зюганова отменить приказ заместителя министра просвещения Т.Ю. Синюгиной о приостановке деятельности школы. А потому опасения жителей посёлка Горки Ленинские, что истинная причина закрытия школы заключается в алчном желании дельцов завладеть 16 гектарами здешней заповедной земли, кадастровая стоимость которой составляет 812 миллионов рублей, кажутся более обоснованными и убедительными, чем заверения министра.

Выступление представителя фракции КПРФ **Веры Ганзя** на «правительственном часе» затронуло широкий спектр проблем образования, центральной из которых является колоссальное недофинансирование — менее одного процента ВВП, при том что бюджет будущего года планируется с профицитом. Но это, скорее, компетенция финансового блока правительства, нежели министерства просвещения. А вот что напрямую касается полномочий минпроса, так это вопросы, связанные с ЕГЭ, который донельзя формализовал процесс обучения. Вера Ганзя рассказала об истории одного новосибирского школьника, который продолжительное время судится с региональным министерством образования, оспаривая оценку, полученную им за ЕГЭ по обществознанию. Причиной занижения баллов любознательному юноше стало использование им аргументов не из учебника. «Разве можно вырастить гения с таким подходом? — возмущённо заметила депутат. — Из школы ушли творчество, свободный полёт мысли, а пришёл стандарт». От ЕГЭ надо отказываться и отменять его поэтапно, убеждены коммунисты.

Татьяна ОФИЦЕРОВА.

В борьбе за души и умы

Прозорливость гения

100 лет назад, в первые ноябрьские дни 1918 года, началась революция в Германии, которая смела̀ монархию и открыла Советской России возможность денонсировать «похабный» Брестский мир. Всё произошло именно так, как и предсказывал В.И. Ленин восемью месяцами ранее в жарких спорах как с соратниками, так и с противниками.

Приближается 100-летие окончания Первой мировой империалистической войны, и современные империалисты, а также их российские подпевалы различных цветов и оттенков не преминут возложить на Коммунистическую партию и лично на В.И. Ленина «вину» за «утрату территорий» в результате Брестского мира, а также за якобы «упущенную выгоду», которую Россия могла-де заполучить в ходе дележа совместно с союзниками по Антанте германских, австро-венгерских и турецких земель, но в результате не получила. Их злоба понятна: буржуазной власти — а именно такая засела сегодня в Московском Кремле — неизменно присуще желание всё время что-нибудь «прихватывать» — будь то чужие земли или голоса на губернаторских выборах.

Однако неумолимые факты свидетельствуют: к моменту прихода к власти партии большевиков старая Россия **была разбита и ослаблена настолько, что ей не то что на чужие земли зариться, а считать свои потерянные надо было.** Напомним: в результате тяжелейших поражений, которые потерпели правительство Николая II в 1915-м, а потом и Временное правительство летом 1917 года, армии кайзера Вильгельма оккупировали не только всю западную и часть центральной Белоруссии, но и всю ту часть Польши, что ранее входила в состав Российской империи, а также Литву, всю Курляндию и Лифляндию (ныне они составляют территорию современной Латвии. — **О.Ч.**). К началу мирных переговоров в Брест-Литовске в самом начале декабря 1917 года линия российско-германского фронта проходила практически по городу Минску и северо-восточнее Риги; сам же **белорусский Брест находился в глубоком немецком тылу.**

Так что на момент взятия власти большевиками Россия была не в состоянии не то что войти — **вползти** в состав гипотетических победителей в империалистической войне. Поэтому пусть антикоммунисты всех рангов — от исполнителей антиленинских сюжетов на государственном телевидении до их кремлёвских кураторов — оставят своё наглое вранье о том, что заключением Брестского мира кто-то «украл»-де у буржуазной России какую-то там «победу». **Красть попросту было нечего!**

И это признаёт не кто-нибудь, а сам глава Временного правительства Александр Керенский в своём последнем интервью в этом качестве, данном корреспонденту агентства Ассошиэйтед Пресс 17 октября 1917 года — за 8 дней до событий, ознаменовавших Великую Октябрьскую социалистическую революцию. В этом просто потрясающем по откровенности интервью, о котором мы никогда не услышим на прорежимных центральных телеканалах, отвечая на очередной «горячий» вопрос интервьюера, Керенский не выдержал и воскликнул: «Почему русские **перестали сражаться?..** Да потому, что народ разорён экономически и **изверился в союзниках!»** (выделено мной. — **О.Ч.**).

Человек, которому на тот момент принадлежала верховная власть в России, прямо признаётся в том, что **армия не хотела («перестала») сражаться!** Какие ещё сегодняшним защитникам преступной империалистической войны нужны доказательства того, что русский народ, одетый в солдатские шинели, к осени 1917 года **решительно не желал в ней дальше участвовать и ни в какую мифическую «победу» не верил?!** И любому понятно, что большевики, начертавшие на своих знамёнах лозунг «Мир — народам!», просто не могли не учитывать этого повсеместного народного настроя против войны.

И ещё: не кто-нибудь, а опять-таки сам Керенский признаёт, что россияне «изверились в союзниках». Как же после этого у современных антикоммунистических политиков язык поворачивается врать на голубом глазу, что англичане и французы озаботились бы каким-то там «дележом с Россией по-братски» захваченных у Германии и её союзников территорий?! Да за все годы войны у них была одна «забота» — заставить нашу страну и её слабовольного царя положить за интересы Лондона и Парижа как можно больше нашего народа, одетого в солдатские шинели! И сегодня тем, кто именует себя «патриотами России», просто преступно забывать об этом.

Таким образом, мир был жизненно необходим стране, обескровленной войной, и глава Советского правительства В.И. Ленин, начиная в Брест-Литовске переговоры, осознавал это как никто другой. Называя Брестский мир вынужденным и «похабным», Ленин напоминал, что речь идёт о **временной** уступке территорий, **которые уже были оккупированы немцами** в результате военных поражений старой России. При этом принципиально важно отметить, что он исходил не только из антивоенных позиций возглавлявшейся им партии и реальной оценки состояния полностью разложившейся к тому моменту старой российской армии. Внимательно анализируя положение кайзеровской Германии и её союзников на рубеже 1917—1918 годов, Ленин пришёл к выводу, во-первых, о скором исчерпании материальных ресурсов «германского блока» в его борьбе с Антантой, во-вторых — и это главное — о назревании революционной ситуации в Германии и Австро-Венгрии.

> **«Прозорливо пойдя на унизительный мир, Ленин выиграл необходимое время... Когда 13 ноября большевики разорвали Брестский мир, авторитет Ленина был вознесён на беспрецедентную высоту».**
>
> ***Ричард Пайпс.***

При этом В.И. Ленин нигде не говорил, что революции в странах «германского блока» произойдут «вот-вот», что называется, «не сегодня-завтра». Упование на это было бы просто безответственной, ни на чём реально не основывающейся авантюрой. Ленин, скрупулёзно оценивая ситуацию, прозорливо называл срок «полгода-год», а до этого молодой Советской республике необходима передышка, чтобы начать мирное социалистическое строительство и создать, а затем укрепить новую, Красную Армию.

В этом-то и состояла принципиальная разница в позициях В.И. Ленина и Л. Троцкого, занимавшего пост наркома иностранных дел, а также фактически смыкавшейся с последним группы «левых коммунистов» во главе с Н. Бухариным. И Троцкий, и бухаринцы категорически выступали против заключения мира, авантюристически уповая на **немедленный** приход «международной революции».

В результате преступного и провокационного срыва Троцким переговоров в Брест-Литовске в конце января 1918 года германские войска перешли в наступление по всему фронту и в течение февраля оккупировали уже почти всю территорию современной Белоруссии до Могилёва, весь северо-восток современной Латвии, всю Эстляндию (современная Эстония), вышли к Пскову и практически на подступы к Петрограду. Таким образом, в результате авантюры Троцкого и фактически поддерживавших его «левых коммунистов» идти на мир с немцами пришлось уже на много худших условиях, нежели те, что сложились к концу 1917 года. Но это было необходимо, и 3 марта 1918 года Брестский договор был подписан. Экстренно созванный 6—7 марта VII съезд партии поддержал ленинскую позицию о мире. Решительно стоял на ленинских позициях нарком по делам национальностей в его правительстве И.В. Сталин.

А каких только упрёков и откровенной клеветы не пришлось выслушать В.И. Ленину и его ближайшим соратникам в последующие 8 месяцев даже от ряда большевиков! Что уж говорить о не разделявших взгляды партии людях, называвших себя «русскими патриотами» и обвинявших Ленина в «предательстве». Однако принципиальное отличие последних от сегодняшних «патриотов»-антикоммунистов в том, что тогдашние умели признавать свои ошибки. И многие из них это сделали, когда ноябрь 1918-го однозначно подтвердил правоту ленинской позиции.

События столетней давности развивались стремительно. После очередных неудач на Западном фронте к концу октября всю Германию охватили забастовки рабочих, создававших во многих городах — по примеру России — свои Советы. К ноябрю революционное брожение охватило и армию, и 3 ноября произошло мощное восстание матросов на военно-морской базе в Киле, ставшее началом конца империи. 9 ноября кайзер Вильгельм II отрёкся от престола, монархия была свергнута. 11 ноября между новым, буржуазным правительством Германии и странами Антанты было заключено перемирие, фактически означавшее капитуляцию.

В этих условиях руководство Советской России действует быстро, принимая решение о расторжении договора с Германией. Вот слова из исторического постановления ВЦИК «Об аннулировании Брест-Литовского мира», принятого единогласно на заседании 13 ноября: «Всероссийский Центральный Исполнительный Комитет сим торжественно заявляет, что условия мира с Германией, подписанные в Бресте 3 марта 1918 года, лишились силы и значения, а Брест-Литовский договор в целом и во всех пунктах объявляется уничтоженным». Брестский мир просуществовал ровно в тех временных рамках, которые прозорливо отводил ему В.И. Ленин.

На территорию Украины и Белоруссии, которую спешно покидали отступавшие на родину германские войска, шли части окрепшей за прошедший год в боях с белогвардейцами и белочешскими интервентами Красной Армии. И не 21—23 февраля, когда был принят знаменитый декрет «Социалистическое отечество в опасности!», а именно в ноябре — декабре 1918-го произошёл наиболее массовый приход в Красную Армию бывших царских офицеров и даже генералов, убедившихся в правоте В.И. Ленина. Среди них был и прославленный генерал Алексей Брусилов, чьи армии совершили в 1916 году знаменитый прорыв (закончившийся фактически ничем по вине царя Николая II и его бездарного окружения), который написал после кончины В.И. Ленина: «Я признаю заслугой его (В.И. Ленина. — **О.Ч.**) и его партии то, что **Россия не была расчленена и осталась единой**, за исключением нескольких западных губерний, **которые рано или поздно должны будут с ней вновь соединиться.** Совершенно очевидно, что при **дряблом Временном правительстве этого никогда не могло бы быть!»** (выделено мной. — **О.Ч.**). После **такой** характеристики, данной **таким** человеком, антикоммунисты и плакальщики по мифической «упущенной выгоде» должны замолкнуть окончательно.

Обращаем внимание: Брусилов упоминает о «нескольких западных губерниях», которые «рано или поздно» соединятся с Россией. Именно такое соединение и осуществил преемник Ленина на посту вождя большевистской партии и Советского государства И.В. Сталин в 1939—1940 годах, а потом закрепил в победном 1945-м. Без Брестского мира такое воссоединение было бы невозможным.

И последнее — по очерёдности, но отнюдь не по значению. Всемирно известный историк, «патриарх» американской политологии, директор Исследовательского центра по изучению России при Гарвардском университете, при этом отъявленный антикоммунист и русофоб *Ричард Пайпс* так отозвался о значении Брестского мира и роли В.И. Ленина: «Прозорливо пойдя на унизительный мир, Ленин выиграл необходимое время... Когда 13 ноября большевики разорвали Брестский мир, **авторитет Ленина был вознесён на беспрецедентную высоту»** (выделено мной. — **О.Ч.**). Добавить к такому признанию, по-моему, нечего. Антиленинским горе-пропагандистам остаётся просто стать по стойке «смирно».

Олег ЧЕРКОВЕЦ.

200 лет со дня рождения И.С. Тургенева

«Главное в нём — это его правдивость»

(Окончание. Начало на 1-й стр.)

Толстой отвёл здесь от Тургенева свои собственные упрёки в неискренности, не раз высказанные им, и даже признал в нём качество, которого сам был лишён, отметив свойственную Тургеневу «стыдливость перед ролью проповедника добра». Так оно и было. Учительный пафос Толстого и Достоевского Тургенев решительно не принимал. Острее многих современников он чувствовал трагизм бытия, неумолимость и необратимость стремительного бега исторического времени.

Утро туманное, утро седое,
Нивы печальные,
снегом покрытые,
Нехотя вспомнишь
и время былое,
Вспомнишь и лица,
давно позабытые.
Вспомнишь обильные
страстные речи,
Взгляды, так жадно,
так робко ловимые,
Первые встречи,
последние встречи,
Тихого голоса
звуки любимые.
Вспомнишь разлуку
с улыбкою странной,
Многое вспомнишь
родное далёкое,
Слушая ропот колёс
непрестанный,
Глядя задумчиво
в небо широкое.

Тургенев обладал редким талантом бескорыстного художественного созерцания. «Я чувствую себя как бы давно умершим, — сказал он однажды, — как бы принадлежащим к давно минувшему, — существом, но существом, сохранившим живую любовь к Добру и Красоте. Только в этой любви уже нет ничего личного, и я, глядя на какое-нибудь прекрасное молодое лицо, так же мало думаю при этом о себе, о возможных отношениях между этим лицом и мною...». Необычайно чуткий ко всему злободневному и сиюминутному, умеющий схватывать жизнь в её прекрасных мгновениях, Тургенев владел одновременно завидной свободой от всего временного и конечного, от всего субъективно-пристрастного, приглушающего остроту зрения, широту взгляда, полноту художественного восприятия.

Наше время, считал он, требует уловить современность в её преходящих образах; слишком запаздывать нельзя. И он не запаздывал. Все его произведения не столько попадали в «настоящий момент» общественной жизни России, сколько его опережали. Тургенев был особенно восприимчив к тому, что стоит «накануне», что ещё только носится в воздухе. По словам Н.А. Добролюбова, он быстро угадывал «новые потребности, новые идеи, вносимые в общественное сознание, и в своих произведениях непременно обращал внимание на вопрос, стоявший на очереди и уже смутно начинавший волновать общество».

Беспристрастная, лишённая эгоизма любовь к жизни позволяла ему видеть её явления во всём их многообразии, в полнокровном движении и развитии. И хотя его называли порой летописцем, создавшим художественную историю русской интеллигенции, в действительности он был не летописец, а провидец. Летописца-хроникёра ведут исторические события, он следует за ними по пятам, он описывает факты, уже совершившиеся. А Тургенев не держит дистанции, постоянно забегая вперёд. Острое художественное чутьё, бескорыстная свобода восприятия позволяют ему по неясным, смутным ещё штрихам настоящего уловить грядущее и воссоздать его, опережая время, в неожиданной конкретности, в живой полноте.

ЭТОТ ДАР Тургенев нёс всю жизнь, как тяжкий крест. Ведь его дальнозоркость раздражала современников, не желавших жить, зная наперёд свою судьбу. И в Тургенева часто летели каменья. Но таков уж удел любого художника, наделённого даром «предвидений и предчувствий», любого пророка в своём отечестве. И когда затихала борьба, наступало затишье, сбывались его предчувствия, те же гонители шли к нему на поклон с повинной головой.

Его очевидный противник, революционер-демократ М.Е. Салтыков-Щедрин писал: «Да и что можно сказать о всех вообще произведениях Тургенева? То ли, что после прочтения их легко дышится, легко верится, тепло чувствуется? Что ощущаешь явственно, как нравственный уровень в тебе поднимается, что мысленно благословляешь и любишь автора? Но ведь это будут только общие места, а это, именно это впечатление оставляют после себя эти прозрачные, будто сотканные из воздуха образы, это начало любви и света, во всякой строке бьющее живым ключом...».

Забегая вперёд, Тургенев оказывался первооткрывателем: он определял пути, перспективы развития русской литературы второй половины XIX столетия. В «Записках охотника», например, уже предчувствовался эпос «Войны и мира» Толстого, «мысль народная». В судьбе Лаврецкого из «Дворянского гнезда» угадывались духовные искания Андрея Болконского и Пьера Безухова. В «Отцах и детях» предвосхищалась мысль Достоевского, характеры будущих его героев от Родиона Раскольникова до Ивана Карамазова.

В отличие от писателей-эпиков Тургенев предпочитал изображать жизнь не в повседневном, растянутом во времени течении, а в острых и драматических ситуациях. Ведь духовный облик русских людей культурного слоя общества в середине и второй половине XIX века изменялся стремительно: «в несколько десятилетий, по словам В.И. Ленина, совершались превращения, занявшие в некоторых старых странах Европы целые века».

Это вносило драматическую ноту в романы писателя: их отличает краткая завязка, яркая, огненная кульминация и резкий, неожиданный спад с трагическим, как правило, финалом. Они захватывают небольшой отрезок времени, поэтому точная хронология играет в них существенную роль. Жизнь тургеневского героя крайне ограничена в пространстве и времени. Если в характерах Онегина и Печорина «отразился век», то в Рудине, Лаврецком, Инсарове и Базарове отсчёт идёт на десятилетия. Жизнь тургеневских героев подобна ярко вспыхивающей, но быстро гаснущей искре в океане времени.

Все тургеневские романы включены в жёсткие ритмы годового природного круга. Действие в них завязывается весной, достигает кульминации в знойные дни лета, а завершается «под свист осеннего ветра» или «в безоблачной тишине январских морозов». Тургенев показывает своих героев в счастливые мгновения полного расцвета их жизненных сил. Но именно здесь обнаруживаются с катастрофической силой свойственные им противоречия. Потому и минуты эти оказываются трагическими: гибнет на парижских баррикадах Рудин, на героическом взлёте, неожиданно обрывается жизнь Инсарова, а потом Базарова и Нежданова...

Но трагические финалы в романах Тургенева не говорят о разочаровании писателя в смысле жизни, в ходе истории. Скорее наоборот: они свидетельствуют о такой любви к жизни, которая доходит до жажды бессмертия, до дерзкого желания, чтобы красота явления, достигнув полноты, превращалась в вечно пребывающую на земле красоту.

В ЕГО РОМАНАХ сквозь злободневные события, за спиною героев времени ощутимо дыхание вечности. Базаров, например, у него говорит: «Узенькое местечко, которое я занимаю, до того крохотно в сравнении с остальным пространством, где меня нет и где дела до меня нет; и часть времени, которую мне удастся прожить, так ничтожна перед вечностию, где меня не было и не будет... А в этом атоме, в этой математической точке кровь обращается, мозг работает, чего-то хочет тоже... Что за безобразие! Что за пустяки!».

Базаров — нигилист. Он скептичен. Но заметим его смущение, даже растерянность перед парадоксальной силой человеческого духа. Ведь если Базаров осознаёт несовершенство человека с его смертной природой, если он этим возмущается («что за безобразие»), значит, в нём живёт иное, далёкое от нигилизма мироощущение, возвышающее его над бездушной «природной мастерской». И что такое роман «Отцы и дети», как не утверждение той великой истины, что и бунтующие против высшего миропорядка, по-своему, от противного, доказывают правомерность его существования?!

Да и «Накануне» — это не только роман о сознательно-героических натурах, стремящихся к социальному обновлению, но это ещё и роман о вечном поиске и вечном вызове, который бросает дерзкая личность слепым и равнодушным законам природы. Внезапно заболевает Инсаров, не успев осуществить великое дело освобождения Болгарии. Любящая его русская девушка Елена никак не может смириться с тем, что это конец, что болезнь друга неизлечима.

«О боже! — думала Елена, — зачем смерть, зачем разлука, болезнь и слёзы? или зачем эта красота, это сладостное чувство надежды, зачем успокоительное сознание прочного убежища, неизменной защиты, бессмертного покровительства? Что же значит это улыбающееся, благословляющее небо, эта счастливая, отдыхающая земля? Ужели это всё только в нас, а вне нас вечный холод и безмолвие? Ужели мы одни... одни... а там, повсюду, во всех этих недосягаемых безднах и глубинах, — всё, всё нам чуждо? К чему же тогда эта жажда и радость молитвы?.. Неужели же нельзя умолить, отвратить, спасти... О Боже! Неужели нельзя верить чуду?».

В отличие от Достоевского и Толстого Тургенев не даёт прямого ответа на этот вечный вопрос. Он лишь деликатно приоткрывает тайну, склонив колени перед обнимающей мир красотою: «О, как тиха и ласкова была ночь, какою голубиною кротостию дышал лазурный воздух, как всякое страдание, всякое горе должно было замолкнуть и заснуть перед этим ясным небом, под этими святыми, невинными лучами!».

Тургенев не сформулирует крылатую мысль Достоевского: «красота спасёт мир». Но разве все его романы не утверждают веру в преобразующую мир силу красоты, в

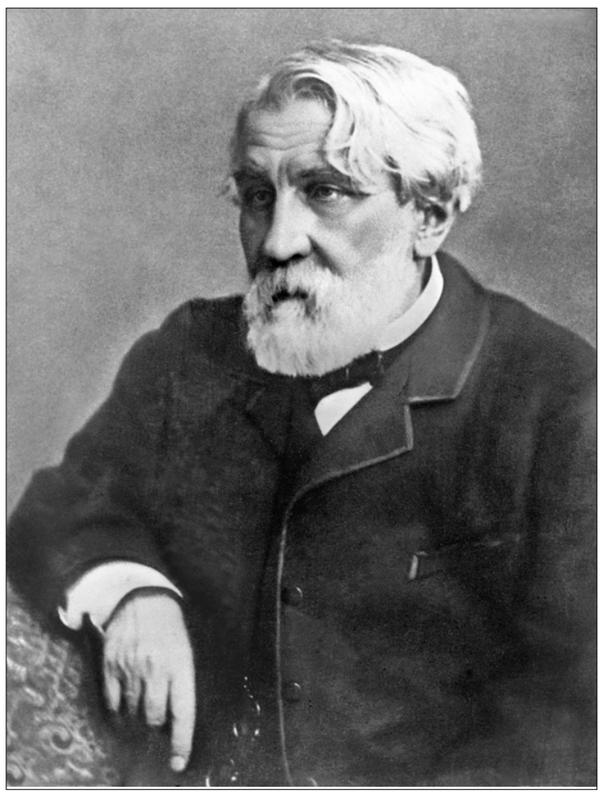

творчески-созидательную силу искусства? Разве они не укрепляют великую надежду человечества на переход смертного — в бессмертное, временного — в вечное?

«Стой! Какою я теперь тебя вижу — останься навсегда такою в моей памяти! <...> Какой свет, тоньше и чище солнечного света, разлился по всем твоим членам, по малейшим складкам твоей одежды? Какой бог своим ласковым дуновеньем откинул назад твои рассыпанные кудри? Его лобзание горит на твоём, как мрамор, побледневшем челе!

Вот она — открытая тайна, тайна поэзии, жизни, любви! Вот оно, вот оно, бессмертие! Другого бессмертия нет — и не надо. В это мгновение ты бессмертна. Оно пройдёт — и ты снова щепотка пепла, женщина, дитя... Но что тебе за дело! В это мгновенье — ты стала *выше*, ты стала вне всего преходящего, временного. Это *твоё* мгновение не кончится никогда. Стой! И дай мне быть участником твоего бессмертия, урони в душу мою отблеск твоей вечности!»

ИМЕННО К НЕЙ, к обещающей спасение миру красоте, простирает Тургенев свои руки. С Тургеневым не только в литературу, в жизнь вошёл поэтический образ спутницы русского героя, «тургеневской девушки» — Натальи Ласунской, Лизы Калитиной, Елены Стаховой, Марианны Синецкой... Писатель избирает цветущий период в женской судьбе, когда в ожидании избранника встрепенётся девичья душа, проснутся к временному торжеству все дремлющие её возможности. В эти мгновения одухотворённое женское существо прекрасно тем, что оно торжествует над своей смертной природой. Излучается такой преизбыток жизненных сил, какой не получит земного воплощения, но останется заманчивым обещанием чего-то более высокого и совершенного.

«...Человек есть на земле существо только развивающееся, следовательно, не оконченное, а переходное... Существование наше есть беспрерывное существование куколки, переходящее в бабочку», — утверждает Достоевский. Тургенев молчит. Но напряжённым вниманием к высочайшим взлётам человеческой души он всякий раз подтверждает истину этой мысли.

Вместе с образом «тургеневской девушки» входит в произведения писателя образ «тургеневской любви». Как правило, это первая любовь, одухотворённая и целомудренно чистая. Она решительно разрушает будни повседневного существования: «Первая любовь — та же революция, — пишет Тургенев в повести «Вешние воды». — Однообразно-правильный строй сложившейся жизни разбит и разрушен в одно мгновенье, молодость стоит на баррикаде, высоко вьётся её яркое знамя, и что бы там впереди её ни ждало — смерть или новая жизнь, — всему она шлёт свой восторженный привет».

Тургеневу более чем кому-либо из русских писателей был открыт идеальный смысл любви. Тургенев испытал это и в личной судьбе — в пронесённом через всю жизнь платоническом чувстве к Полине Виардо. Тургенев открывал в своей избраннице ангелоподобное существо, осенённое тайной, освещённое благодатным небесным сиянием. Душа его упивалась проблесками возвышенного чувства, одухотворённого и бесплотного. Свет любви являлся для него путеводной звездой к торжеству красоты и бессмертия. Потому Тургенев так чутко присматривался к духовной сущности первой любви, чистой, огненно-целомудренной. Здесь секрет облагораживающего влияния тургеневских произведений на юные сердца.

По-прежнему поучительны для нас и общественные убеждения Тургенева. По своему душевному складу он был скорее сомневающимся Гамлетом, а в идеологии — «постепеновцем», сторонником осторожных социальных и экономических реформ. Однако на протяжении всего творческого пути он испытывал «влеченье — род недуга» к революционерам-демократам. В либерализме Тургенева были сильны демократические симпатии. Неизменное преклонение вызывали у него «сознательно-героические натуры»: цельность их характеров, отсутствие противоречий между словом и делом, волевой темперамент окрылённых идеей революционных борцов.

Он восхищался их героическими порывами, но в то же время полагал, что они слишком торопят историю, страдают максимализмом и нетерпением. А потому он считал их деятельность обречённой: это верные и доблестные рыцари революционной идеи, но история своим неумолимым ходом превращает их в «рыцарей печального образа» — в «рыцарей на час».

В 1859 году Тургенев написал статью под названием «Гамлет и Дон-Кихот», которая стала ключом к типологии всех его героев. Характеризуя тип Гамлета, Тургенев думает о «лишних людях», героях дворянского сословия, а под Дон-Кихотами он подразумевает революционеров-демократов, выходцев из разночинных слоёв. Либерал с демократическими симпатиями, Тургенев хочет быть арбитром в споре этих двух общественных сил. Он видит сильные и слабые стороны и в гамлетах, и в донкихотах.

Гамлеты — эгоисты и скептики, они вечно носятся с самими собой и не находят в мире ничего, к чему могли бы «прилепиться душою». Враждуя с ложью, Гамлеты становятся поборниками истины, в которую они не способны по-настоящему поверить. Склонность к анализу заставляет их всё подвергать сомнению. В них нет воли к действию, они слишком заняты самими собой.

В отличие от Гамлета Дон-Кихот совершенно лишён эгоизма, сосредоточенности на самом себе. Цель и смысл существования он видит в истине, находящейся «вне отдельного человека». Дон-Кихот готов пожертвовать собою ради её торжества. Своим энтузиазмом, лишённым всякого сомнения, он увлекает за собой народные сердца. Но постоянная сосредоточенность на одной идее, «постоянное стремление к одной и той же цели» придают некоторую ограниченность его мыслям и односторонность его уму. Как исторический деятель, Дон-Кихот неизбежно оказывается в драматической ситуации: последствия его деятельности всегда расходятся с идеалом, которому он служит, и с целью, которую он преследует в борьбе. Достоинство и величие Дон-Кихота «в искренности и силе самого убежденья... а результат — в руке судеб».

«У каждого человека своя судьба! — считал Тургенев. — Как облака сперва слагаются из паров земли, восстают из недр её, потом отдаляются, отчуждаются от неё и несут ей, наконец, благодать или гибель, так около каждого из нас самих образуется... род стихии, которая потом разрушительно или спасительно обрушивается на нас».

В ЭПОХУ смены поколений, в эпоху вытеснения дворян разночинцами Тургенев мечтает о возможности союза всех антикрепостнических сил, о единстве либералов-западников со славянофилами и всех их вместе — с революционерами-демократами. Ему бы хотелось видеть в дворянах-гамлетах больше смелости и решительности, а в демократах-донкихотах — трезвости и самоанализа. В статье сквозит мечта Тургенева о герое, снимающем в своём характере крайности гамлетизма и донкихотства.

Получалось, что Тургенев-писатель постоянно хотел встать над схваткой, примирить враждующие партии, обуздать противоположности. Ругая славянофилов за то, что они систематики, что они создали идею о русском человеке и подгоняют под эту идею всю русскую жизнь, Тургенев довольно часто использует мысли своих противников: «Кто говорит — конечно, мы во многом отличаемся от западноевропейских народов... Возьмите хоть то, что вы говорили об индивидуализме — я согласен с вами: русский гораздо меньше индивидуалист, чем западный европеец. И нравственность у нас другая, у нас больше общественного чувства, развившегося на почве русской общины».

Как заметил один из проницательных тургеневских биографов Б.К. Зайцев, «сквозь всё тургеневское западничество» просвечивает «его любовь к родной земле, к тетеревиной травке, красными хохолками цветущей в июле, к кустам, обрызганным росистыми каплями, откуда с треском, грохотом может подняться черныш — чудесный, краснобровый!..» Тургенев был западником, смолоду несколько отошёл от России и «в спорах со славянофилами часто Россию ругает — умом, «либеральной» своей головой, а тёмными недрами, откуда исходит художество, — весь в России, и без того славой нашей не стал бы».

Да и в западнических суждениях своих не выдаёт он сказанного за «последние слова»: «Главное — не желайте никогда и ни в чём ни высказать, ни выслушать последнего слова, как бы оно справедливо и искренно ни было: эти последние, окончательные слова большей частью бывают началом новых недоразумений». Человек, терпимый в своих общественных убеждениях, Тургенев решительно отталкивался от любых философских систем. Обращаясь к молодому Толстому, он сказал: «Дай бог, чтобы Ваш кругозор с каждым днём расширялся! Системами дорожат только те, которым вся правда в руки не даётся, которые хотят её за хвост поймать; система — точно хвост правды, но правда, как ящерица: оставит хвост в руке — а сама убежит: она знает, что у ней в скором времени другой вырастет».

ТУРГЕНЕВСКОЕ НЕДОВЕРИЕ к завершённым системам порождалось ощущением особой их опасности для русского человека. Считая культурный слой движущей силой общества, призванной учить и просвещать народ, Тургенев испытывал тревогу по поводу некоторых его особенностей. С «лёгкостью в мыслях необыкновенной» наш интеллигент мог отрекаться от предмета вчерашнего поклонения, с тем чтобы спустя некоторое время с такой же лёгкостью отречься от кумира сегодняшнего дня. В тургеневском призыве к терпимости, в тургеневском стремлении «снять» противоречия и крайности непримиримых общественных течений проявилась обоснованная тревога писателя за судьбы отечественной культуры.

Тургенев не уставал убеждать нашу интеллигенцию, что новый водворяющийся порядок должен быть не только силой отрицающей, но и силой охранительной, что, нанося удар старому миру, он должен спасти в нём всё, достойное спасения. Тургенева тревожила беспочвенность, пугала безоглядность русских интеллектуалов, готовых рабски следовать за каждой новомодной мыслью.

«Мы толкуем об отрицании как об отличительном нашем свойстве; но и отрицаем-то мы не так, как свободный человек, разящий шпагой, а как лакей, лупящий кулаком, да ещё, пожалуй, и лупит-то он по господскому приказу», — писал он в романе «Дым». Эту холопскую готовность русской общественности не уважать своих традиций, легко отказываться от предмета вчерашнего поклонения Тургенев заклеймил меткой фразой: «Новый барин народился, старого долой! То был Яков, а теперь Сидор; в ухо Якова, в ноги Сидору! Вспомните, какие в этом роде происходили у нас проделки!».

«В России, в стране всяческого, революционного и религиозного, максимализма, стране самосожжений, стране самых неистовых чрезмерностей, Тургенев едва ли не единственный, после Пушкина, *гений меры* и, следовательно, гений культуры. Ибо что такое культура, как не *измерение*, накопление и сохранение ценностей? — утверждал Д.С. Мережковский. — В этом смысле Тургенев, в противоположность великим созидателям и разрушителям, Л. Толстому и Достоевскому, — наш единственный охранитель...».

В ТРУДНЫЕ минуты жизни веру и надежду Тургеневу давал русский язык, о котором он сказал в одном из писем: «...Для выражения многих и лучших мыслей — он удивительно хорош по своей честной простоте и свободной силе. Странное дело! Этих четырёх качеств — честности, простоты, свободы и силы нет в народе — а в языке они есть...». И, подумав, добавил: «Значит, будут и в народе!».

Сомневающимся в будущности России маловерам Тургенев настойчиво повторял: «И я бы, может быть, сомневался — но язык? Куда денут скептики наш гибкий, чарующий, волшебный язык?»

Стоит и нам прислушаться к словам Тургенева и укрепиться его надеждой и верой в светлое будущее нашего Отечества:

«Во дни сомнений, во дни тягостных раздумий о судьбах моей родины — ты один мне поддержка и опора, о великий, могучий, правдивый и свободный русский язык! Не будь тебя — как не впасть в отчаяние при виде всего, что совершается дома? Но нельзя верить, чтобы такой язык не был дан великому народу!»

Юрий ЛЕБЕДЕВ.
Доктор филологических наук профессор Костромского государственного университета.

Труд и капитал

Наказание увольнением

Пренебрежение хозяев интересами трудового коллектива ООО «Птицефабрика «Родина» в Оренбургской области может завершиться разорением фабрики

ВСЕГО ЛИШЬ пять-шесть лет назад предприятие было успешным и среднегодовая численность работников составляла 250—300 человек. Коллектив готов был мириться с, казалось бы, временными трудностями для сохранения рабочих мест. Но долги росли, в том числе и перед поставщиками, задерживались отчисления в государственные внебюджетные фонды, по налогам и сборам.

В начале лета коллектив предприятия просил, а потом потребовал выдать заработную плату, ведь людям нужно рассчитываться за коммунальные услуги и содержать детей. Обещания давались, но деньги так и не поступали. Тогда в Следственный комитет РФ и прокуратуру посыпались заявления и коллективные обращения работников фабрики.

Проблемное предприятие уже не первый год находится на контроле министерства сельского хозяйства области и ветеринарной службы, правительства региона и администрации округа. Даже подтвердились факты нарушений, нехватки корма и массовой гибели птицы.

На птицефабрике тогда работали 89 человек, и 7 августа они не вышли на работу, требуя выплатить задолженность по зарплате за три месяца на сумму более 2,4 миллиона рублей.

Лишь при поддержке депутатов областного парламента и некоторых СМИ удалось обратить внимание на проблемное предприятие. Через несколько дней после первых выплат протестовавшие всё же вернулись на рабочие места.

В настоящее время задолженность по заработной плате не превышает двух месяцев, назначен новый директор. Однако, по сведениям тружеников, здесь значительно сократилось число выращиваемой птицы, только летом этого года было уничтожено около ста тысяч голов из-за хронического дефицита кормов.

За летние месяцы собственники предприятия не добились оздоровления, поэтому процедура банкротства становится реальностью. Сейчас 35 работников получили уведомления об увольнении в связи сокращением численности персонала. Назначена дата увольнения — 29 ноября 2018 года. Среди них в списке значатся те, кто отстаивал свои права и права коллектива, открыто заявлял о нарушениях и требовал справедливости. Таким уважаемым человеком, кому доверяют люди, является Андрей Геннадьевич Аксёнов. Теперь в услугах этого рабочего собственники предприятия не нуждаются.

Конечно, такое сокращение рабочих мест в масштабах области покажется незначительным. Это же не тысяча рабочих Орского завода ОРМЕТО-ЮУМЗ, способных спросить с неэффективных собственников. Но для работников фабрики под Сорочинском такое сокращение — трагедия. Ведь первая волна сокращений здесь составляет треть штата.

С.Н. РОМАНЕНКО.
Депутат Законодательного собрания Оренбургской области (фракция КПРФ).

10 дней календаря

11 ноября

— 100 лет назад **завершилась Первая мировая война**. В этот день в Компьенском лесу (Франция) было заключено перемирие между Германией и государствами антигерманской коалиции — Великобританией, Францией, США и др. Согласно этому документу, Германия, признав своё поражение, обязалась вывести войска с оккупированных ею территорий и передать победителям значительную часть своих вооружений.

— 90 лет назад в Москве был открыт **Музей-квартира Ф.М. Достоевского** в доме, где он жил в 1823—1837 гг. Ныне филиал Государственного литературного музея.

12 ноября

— 100 лет назад **в составе Воронежского государственного университета был открыт медицинский факультет.** В 1930 г. его преобразовали в самостоятельный вуз.

— 185 лет со дня рождения **А.П. Бородина** (1833—1887) — выдающегося русского композитора и учёного-химика. Входил в кружок композиторов «Могучая кучка». Среди его произведений такие шедевры, как опера «Князь Игорь» и Симфония №2 «Богатырская». Известен также трудами по органической химии.

13 ноября

— 100 лет назад после признания Германией своего поражения в Первой мировой войне **РСФСР аннулировала Брестский мирный договор** со всеми обязательствами по нему со стороны Советской России.

— 100 лет назад состоялся **первый съезд Российского союза советских журналистов.** Ныне Союз журналистов России.

14 ноября

— 230 лет назад родился **М.П. Лазарев** (1788—1851) — русский мореплаватель, адмирал. В 1813—1825 гг. совершил три кругосветных плавания, в том числе в 1819—1821 гг. в экспедиции Ф.Ф. Беллинсгаузена, открывшей Антарктиду.

— 100 лет назад родился **Павлик (Павел Трофимович) Морозов** (1918—1932) — юный участник борьбы с кулачеством на Урале в период коллективизации сельского хозяйства. Организатор и председатель пионерского отряда в селе Герасимовка. Вместе со своим младшим братишкой Федей был зверски убит кулаками.

15 ноября

— 1917 г. — Советское правительство провозгласило **Декларацию прав народов России.**

— 85 лет назад **в Москве было открыто троллейбусное движение** (от Белорусского вокзала до ст. метро «Сокол»).

— 30 лет назад состоялся **первый и единственный полёт советского многоразового космического корабля «Буран»**, запущенного с помощью ракеты-носителя «Энергия». «Буран» стал первым в истории космическим кораблём, выполнившим приземление в автоматическом режиме.

16 ноября

— 85 лет назад **были установлены дипломатические отношения между СССР и США.**

— 100 лет со дня открытия I **Всероссийского съезда работниц и крестьянок** в Москве.

— 85 лет со дня **пуска металлургического завода «Запорожсталь».**

17 ноября

— Международный день студентов. Отмечается в память о фашистских репрессиях в Праге 17 ноября 1939 г., когда 1200 студентов были направлены в немецкие концлагеря за участие в демонстрациях за независимость страны.

— 230 лет со дня рождения **М.С. Щепкина** (1788—1863) — великого русского актёра, основоположника реализма в отечественном сценическом искусстве. Крепостной актёр, получивший вольную, он с 1823 г. — на сцене Московского Малого театра. Прославился в первых постановках пьес А. Грибоедова, Н. Гоголя, А. Пушкина и др. Ныне его имя носит Высшее театральное училище при этом театре.

— 100 лет со дня **основания Коммунистических партий Греции и Нидерландов.**

18 ноября

— 95 лет назад родился **В.С. Егерев** (1923—2016) — советский архитектор, народный архитектор СССР. Соавтор проектов в Москве — станции метро «Краснопресненская», Московского городского дворца пионеров и школьников на Ленинских (ныне Воробьёвых) горах и др. Лауреат Государственной премии РСФСР.

— 120 лет со дня рождения **Йориса Ивенса** (1898—1989) — нидерландского режиссёра. Автор документальных фильмов «Испанская земля», «Наш русский фронт», «Мир победит во всём мире» и др. Лауреат Международной Ленинской премии «За укрепление мира между народами».

19 ноября

— День Ракетных войск и артиллерии. В этот день в 1942 году была проведена мощная артиллерийская подготовка, обеспечившая успешное начало контрнаступления Красной Армии в ходе Сталинградской битвы.

— 1941 г. — **проложена Дорога жизни** — единственная транспортная магистраль через Ладожское озеро для доставки грузов в блокадный Ленинград и эвакуации населения.

20 ноября

— 100 лет со дня **основания Коммунистической партии Венгрии.**

— 280 лет назад родился **М.Ф. Казаков** (1738—1812) — русский архитектор. Один из основоположников русского классицизма. Ученик В.И. Баженова. Автор проектов зданий в Москве — Сенатского дворца в Кремле, Московского университета на Моховой, Голицынской больницы и др.

— 90 лет со дня рождения **А.В. Баталова** (1928—2017) — российского актёра и режиссёра, народного артиста СССР, Героя Социалистического Труда. Актёр Центрального театра Советской Армии (1950—1953) и МХАТ им. Горького (1953—1957). Снимался в фильмах «Дело Румянцева», «Летят журавли» и др. Лауреат Государственных премий СССР, РСФСР и РФ.

Ампутация памяти

Продолжаются попытки переписать историю белорусского народа

«Правда» уже рассказывала, как определённые силы в Белоруссии пытаются опровергнуть кровное родство русских и белорусов («Горький привкус обмана», №105 от 27 сентября с.г.). Они отрицают их общие корни и общую судьбу, призывают к поиску национальной идентичности. К сожалению, попытки навязать обществу антиисторические концепции развития белорусского народа не прекращаются. Жизнь настоятельно требует продолжения разговора. Публикуем беседу нашего корреспондента Олега СТЕПАНЕНКО с доктором философских наук историком Львом КРИШТАПОВИЧЕМ.

Установка на фальсификацию

— Лев Евстафьевич, кампания, направленная на поиск национальной идентичности белорусов, похоже, становится всё более масштабной. Чем она опасна для общества?

— Прежде всего фарисейски-иезуитским характером. Крупнейшая в республике общественная организация «Белая Русь» объявила о разработке совместно с Институтом истории Национальной академии наук Белоруссии и историческим факультетом Белорусского государственного университета проекта, посвящённого выяснению ключевых моментов белорусской истории. Задача проекта, как заявляют инициаторы, — «через открытую дискуссию, активную научно-просветительскую деятельность противостоять непрофессионализму и попыткам фальсификации исторических фактов, распространению политически ангажированной истории». Задача, согласитесь, благородная. И далеко не все заметят, что на самом деле кампания преследует иную цель.

— Что вы имеете в виду?

— Возьмём само название дискуссии — «Исторические формы белорусской государственности в IX—XIII веках». Скажите, пожалуйста, в каких источниках эти «профессионалы» отыскали исторические формы белорусской государственности IX—XIII веков, когда ещё не было никаких белорусов и никакой Белоруссии? Может быть, в «Повести временных лет»? Но в ней рассказывается, откуда пошла Русская земля, и нет, да и не могло быть, даже упоминания о белорусской государственности. В Русскую землю входили не только поляне, древляне, северяне, словене, но и дреговичи, радимичи, кривичи, то есть те племена, которые проживали на территории современной Белоруссии. Или новоявленные «научные просветители» отыскали документы времён Ярослава Мудрого со сводом законов на белорусском языке и под названием «Беларуская прауда»? Хотя то была, как известно, «Русская правда», изданная на старорусском языке. Или обнаружили формы белорусской государственности в «Слове о полку Игореве», где полоцкий князь Всеслав предстаёт в образе рыскающего по русским землям от Тмутаракани до Великого Новгорода князя-чародея, а отнюдь не в качестве правителя белорусского Полоцкого княжества, коим пытаются они его представить?

— Видимо, понимая свою несостоятельность, нынешние «профессионалы», бросившиеся искать формы белорусской государственности в древние времена, говорят, что не надо верить «расейскім» источникам.

— Тогда пусть возьмут «Хронику Ливонии» — манускрипт, описывающий события в Ливонии и окружающих странах в период с 1180 по 1227 год, в котором сообщается не о белорусском княжестве в Полоцке, а о русском.

— Или, ещё лучше, труды самых известных белорусских этнографов, историков, археологов.

— Все они, от Павла Шпилевского, Евдокима Романова до Лаврентия Абецедарского, Василия Бондарчика и Эдуарда Загорульского, ни на гран не отступают от исторической истины: белорусская нация начала складываться в конце XVI — начале XVII века из общерусской. Время формирования собственно белорусского народа, не растворявшегося уже в едином древнем русском народе, — вторая половина XVIII века.

Отмечу, что всё это — источники, признанные мировой историографией. Строить концепции в противоречии с ними — по меньшей мере научное преступление.

— Тем не менее академический Институт истории пытается доказать свою правоту, выдвигая ещё один тезис — о «донациональных формах белорусской государственности».

— Это что же такое? Формы государственности белорусов появились раньше самих белорусов? Абсурд. К сожалению, «удревнить» белорусскую историю пытаются на официальном уровне. Вспомним хотя бы празднование 500-летия выхода «Русской библии» Франциска Скорины. Слово «Русская» было убрано даже на транспарантах, выставленных вдоль улиц и дорог, а главный труд восточнославянского просветителя представлен как жемчужина белорусской письменности, позволившая «заявить о белорусском народе всей Европе». Подобные действия объективно направлены на отделение белорусской истории от общерусской.

Повторяю: все разговоры об исторических формах белорусской государственности в IX—XIII веках — чистейший абсурд. Для «раскрутки» его дана, как видим из самого названия дискуссии, установка на фальсификацию.

— Причём — целенаправленную. Взять хотя бы один из «коронных доводов», к которому прибегают сторонники «нового взгляда» на историю восточных славян: русские, мол, издревле враждовали с белорусами, воевали против них.

— За эти войны выдаются междоусобицы между русскими княжествами. А ещё изображают, допустим, войну между Москвой и Литвой как войну между русским и якобы белорусским государством. Или расписывают жестокости московских войск при завоевании Полоцка Иваном Грозным во время войны против Ливонского ордена, выдавая это за массовое истребление белорусов.

— Порой уже и с высоких трибун слышатся заявления, что через белорусскую землю шли в разных направлениях полчища захватчиков (понимай, что не только с запада, но и с востока, из России) и белорусы оказывались в центре жесточайших войн, которые им были совсем не нужны.

— Хотя, подчёркиваю ещё раз: ни белорусского государства, ни белорусского народа тогда не было, а был единый древнерусский народ, часть которого оказалась под иноземным господством. Всё остальное — домыслы и искажение истории.

Дифирамбы панскому игу

— Но фальсификация не ограничивается древнерусским периодом. Не только национал-«демократы» — уже и представители официальных органов называют период, когда западнорусскими землями владели Великое Княжество Литовское (ВКЛ) и Речь Посполитая, «золотым веком для белорусов».

— При этом в доказательство приводят чаще всего Статут ВКЛ 1588 года как образец самой прогрессивной для того времени юридической мысли и демократии. В органе администрации президента — газете «Советская Белоруссия», например, утверждается, что, согласно Статуту, «за убийство простолюдина шляхтича отдавали под суд». И умалчивается главное: речь в Статуте идёт не об убийстве своего крепостного крестьянина, а об убийстве крестьянина другого шляхтича. В таком случае шляхтич должен был компенсировать нанесённый ущерб другому феодалу, то есть заплатить так называемую головщизну. Ни в одной из стран Европы, в том числе и в России, закон не разрешал феодалу приговаривать своих крепостных крестьян к смертной казни. И только в Речи Посполитой постановлением сейма 1573 года польско-литовским помещикам позволялось карать своих крепостных «водлуг поразумення своего» (согласно своему разумению). Эта норма юридически закреплена и в Статуте Великого Княжества Литовского.

— Изуверскую суть «самого демократического» законодательства отмечали многие представители прогрессивной интеллигенции того времени. «Ни один тиран не имеет большей силы над жизнью и смертью простых людей, чем та сила, какую дают шляхтичам законы, — писал польский гуманист XVI века Анджей Моджевский. — Шляхтичи бесчинствуют, убивают горожан и крестьян, относятся до них, как до собак».

— А выдающийся белорусский историк XIX века Михаил Коялович отмечал, что в Речи Посполитой «жизнь хлопа оценилась в 3 рубля 25 копеек. Можно было убить хлопа и заплатить 3 рубля 25 копеек, больше ничего, то есть жизнь хлопа ценилась так низко, как нигде не ценится жизнь негра, обращённого в рабочий скот, — так низко, что собака часто стоила дороже». Фактически польская шляхта создала на территории Белоруссии систему кастового строя, где белорусские крестьяне занимали положение, аналогичное индийским шудрам — низшей, четвёртой касте общества.

— Пожалуй, лучше всех оценили подобную «демократию» сами «хлопы», попавшие в рабство к шляхте. Весь «золотой век» заполнен борьбой и восстаниями западнорусского, оформившегося затем в белорусский, народа против такой «демократии». Это была по сути национально-освободительная война.

— И в этой национально-освободительной войне против наёмников и шляхетского войска Великого Княжества Литовского выступали все слои белорусского народа: крестьяне, мещане, православное духовенство. Уже к осени 1648 года жители Мозыря, Турова, Пинска, Гомеля, Речицы, Лоева и их окрестностей «все показачились и поклялись один другому стоять до последнего» в своей православной вере. Простая хроника войны на территории нынешней Белоруссии в 1654—1655 годах показывает, что московские войска при несомненной поддержке белорусского народа практически без всяких сражений с литовским войском занимали белорусские города. Польско-литовские воеводы жаловались польскому королю, что белорусские мужики очень им враждебны, везде на царское имя сдаются и делают больше вреда, чем сама Москва. «Если это зло, — говорили они, — будет и дальше распространяться, то следует опасаться чего-нибудь вроде казацкой войны на Украине».

— Нельзя забывать, что выступления против шляхты подавлялись методами самого жестокого средневековья.

— В 1740—1744 годах произошло крупное восстание белорусских крестьян против польских феодалов в Кричевском старостве, принадлежавшем князю Иерониму Радзивиллу. Он обложил непомерными повинностями не только крестьян, но даже мелкую белорусскую шляхту и православное сельское духовенство. Расправиться с восставшими удалось только с помощью королевских войск. «Многих мужиков, поймав, за ребра на кручьё, других по деревьям перевешено», — отмечал современник.

— Несмотря на всё это, новые «профессионалы-историки» продолжают убеждать, что Литва и Польша принесли населению земель, которые сейчас входят в Белоруссию, демократию и процветание. В отличие от монголо-татарского ига, принёсшего русским землям неисчислимые беды и замедлившего развитие Северо-Восточной Руси.

— И этим доводом, призванным усилить их позицию, загоняют себя в очередной капкан. Дело в том, что в отличие от монголо-татарского ига, которое представляло собой военно-материальный гнёт и не затрагивало национальной и духовно-культурной жизни Северо-Восточной Руси, польско-литовское господство отличалось тотальным духовным наступлением — усиленной полонизацией и окатоличиванием, которые приняли невиданный размах. Отмечая это, выдающийся белорусский этнограф Евдоким Романович Романов писал, что белорусский народ вынес на своих плечах многовековой католическо-польский гнёт, значительно более тяжкий, чем татарское иго, отстоял свою веру и народность от напора польщизны, остановив тем самым колонизацию русских земель с запада.

— В борьбе против польско-иезуитской агрессии, против унии, которая, как вы справедливо отмечали, представляла собой польско-иезуитский проект этноцида западнорусского (впоследствии ставшего белорусским) народа и была направлена на денационализацию его самосознания, ментальное уничтожение и превращение в бессловесных рабов, проходила вся деятельность знаменитых западнорусских книгопечатников, писателей, учёных — уроженцев или жителей земель, которые входят в современную Белоруссию.

— Имена их вписаны в историю золотыми буквами. Достаточно назвать Мелетия Смотрицкого, Симеона Полоцкого, Георгия Конисского. Заслуги их перед современниками и потомками бесспорны. Так же, как бесспорно и то, что только воссоединение Белоруссии с Россией в конце XVIII века вывело белорусский народ на прогрессивный путь исторического развития. Видный белорусский историк Пётр Тихонович Петриков констатировал: «В конце XVIII века белорусский народ воссоединился с русским народом в едином Российском государстве. Присоединение земель Белоруссии к Российской империи, включение белорусского этноса в родственный великорусский историко-культурный организм открыли новую страницу нашей истории. Закончилась борьба белорусов за выживание в условиях ВКЛ и Речи Посполитой. Начался трудный процесс возрождения исторической памяти и самосознания белорусского народа, развития его духовности и культуры, национально-государственного самоопределения».

Повторный урок истории

— Дальнейшие события, развернувшиеся уже в XX веке, показали, что стремление польского панства сдержать этот процесс не было случайным.

— Да, население Западной Белоруссии, захваченной поляками в 1921 году, снова ощутило тяжесть панско-шляхетского ига. Напомню свидетельство депутата британского парламента Беккета после поездки по «кресам всходним» (восточной окраине, как официально называли Белоруссию польские власти): «Я знаю Индию, и вы, конечно, также слышали о чудовищной нищете в индусских деревнях. Но никогда я ещё не имел возможности видеть столь ужасающую и подавляющую нищету, как здесь».

— «Правда» уже приводила шокирующие данные. Потребление мяса в Западной Белоруссии было вдвое меньше, чем у жителей центральной Польши, втрое меньше — сахара, в полтора раза — керосина и в десять раз — железа. За более продолжительный рабочий день (12—14 часов) во «всходних кресах» платили лишь половину того, что в Кракове или Варшаве. Основа жизни — промышленность и сельское хозяйство на западнобелорусских землях были разрушены. Земли эти составляли четверть территории Польши, здесь жило 13 процентов населения, а удельный вес промышленного производства к концу польской оккупации не превышал трёх процентов.

— К материальному добавился духовный гнёт. Все белорусские школы были ликвидированы. Не было белорусских театров, закрывались клубы, библиотеки, избы-читальни. Проводилась политика искоренения белорусского языка. «Не может быть и речи о том, чтобы в течение ближайших 10 лет учителем на Полесье был белорус или даже местный полешук. Учитель-полешук православного вероисповедания чаще всего русифицирует местное население, вместо активной учительской деятельности для пользы Польши», — сообщал зимой 1937 года в секретной записке министру внутренних дел Польши полесский воевода В. Костек-Бернацкий. А в аналогичной секретной записке белостокского воеводы Г. Осташевского от 23 июня 1939 года говорится: «Сознательный белорусский элемент придерживается прорусской ориентации. В первом ряду стоят здесь древние русские симпатии».

— И снова, как в дальние времена, угнетённый иноземцами народ поднялся на борьбу за свои права.

— Не только рабочие, всеобщая забастовка которых в Белостоке была жестоко подавлена, но и крестьяне. За участие в забастовке четырёх тысяч крестьян, трудившихся на лесных промыслах Беловежской пущи, военно-полицейские карательные отряды в 1934 году разрушили их жильё, уничтожили имущество и устроили массовые экзекуции жителей во многих деревнях Слонимского повета. Это называлось пацификацией (латинское pacificatio — умиротворение, замирение, успокоение, усмирение). В следующем году так же «пацифицировали» почти весь Брестский округ. Только в Пружанском районе забрали и уничтожили в крестьянских хатах семидесяти деревень всё, вплоть до последней тряпки, сорвали с хат крыши, избили даже детей и женщин. Уже в 1937 году национально-освободительное движение охватило почти 80 процентов всего крестьянства Западной Белоруссии, а около четырёх тысяч деревенских жителей участвовали в вооружённых столкновениях с польской полицией. Фактически своим небывалым террором в Западной Белоруссии польское правительство, как отмечалось в Обращении Комитета научных работников и писателей БССР к представителям науки и культуры мировой общественности 4 марта 1928 года, подписанном народными поэтами Белоруссии Я. Купалой и Я. Колосом, осуществляло физическое уничтожение белорусского народа. А в Открытом письме Белорусского рабоче-крестьянского клуба (белорусских депутатов в польском сейме) к белорусским рабочим и крестьянам Америки в ноябре 1928 года говорилось, что «пришло новое крепостничество, ещё более страшное, чем старое, давнее под знаком мести трудящимся массам, под знаком их сознательного уничтожения».

— Словом, все доводы «белорусизаторов» рушатся.

— Полностью. Как и их концепция истории Белоруссии, по которой Великое Княжество Литовское представляет собой первую, а Речь Посполитая вторую форму белорусской государственности. Не говоря уже об измышлениях о третьей форме — Белорусской Народной Республике (БНР). Рада этого квазигосударства порвала отношения с Россией, её руководители и последователи служили кайзеру, а затем — Гитлеру. Попытки инициаторов проекта «Белой Руси» доказать, что БНР была создана по воле Первого Всебелорусского съезда — откровенный обман: тот съезд принял постановление, текст которого читатели «Правды» уже знают («Тень Майдана над Минском» за 27—28 марта с.г.). Напомню: «...для спасения родного края и ограждения его от раздела и отторжения от Российской Демократической Федеративной Республики» съезд постановил «немедленно образовать из своего состава орган краевой власти в лице Всебелорусского Совета крестьянских, солдатских и рабочих депутатов, который временно становится во главе управления краем». Так что россказни о БНР как исторической форме белорусской государственности — всё тот же элементарный обман.

Опасное сходство

— Многие заметили: нынешняя кампания «белорусизаторов» напоминает то, что происходило на Украине.

— Там тоже начинали с поиска идентичности. Заимствовав фальсификат польских историков и писателей конца XVIII — начала XIX века Яна Потоцкого и Тадеуша Чацкого, «украинизаторы» стали утверждать, что украинцы происходят не из древнерусской народности, а от «укров», выдуманных польскими шляхтичами. Ну а «белорусизаторы»? Они идентифицируют белорусов то с кривичами, то с балтами, то с литвинами, то с белоляхами, то с европейцами, но только не с кровными братьями русскими, вышедшими из одного корня.

— Работа «украинизаторов» во многом способствовала разжиганию конфликта, который привёл к гражданской войне.

— Бесспорно.

— И надо внимательно присмотреться к горькому опыту братской славянской республики.

— Хотел бы особо отметить одно исключительной важности обстоятельство. Гражданская война — это война не только между разными классами, слоями народа внутри страны. В любой гражданской войне участвуют международные силы, которые фактически и определяют интенсивность, смысл и цели конфликта. Взять, к примеру, Гражданскую войну между красными и белыми после Октябрьской революции 1917 года. Никакого белого движения, а следовательно, и Гражданской войны в нашей стране не было бы без западной поддержки и военной интервенции.

— Это признавали как сами участники белого движения, так и западные интервенты.

— В январе 1921 года в Париже на совещании 33 членов бывшего Учредительного собрания под руководством П.Н. Милюкова и А.Ф. Керенского было заявлено, что «внутренняя контрреволюция сознательно пошла на приглашение иностранных войск из-за своего бессилия, хотя отдавала себе отчёт о совершении этим предательства национальных интересов».

— А организатор похода 14 государств против России Уинстон Черчилль заявил: «Было бы ошибочно думать, что в течение всего 1919 года мы сражались на фронтах за дело враждебных большевикам русских. Напротив того, русские белогвардейцы сражались за наше дело».

— Схожая ситуация сегодня и на Украине, где реанимирована бандеровщина и ведётся не просто внутриукраинская гражданская война, а геополитическая война США против многополярного мира, остриё которой в данном случае направлено против России. Она носит многоаспектный характер: информационный, политический, дипломатический, финансовый, экономический, ментальный, цивилизационный. Евроинтеграция нынешней власти на Украине — лишь камуфляж, которым современные бандеровцы прикрывают факт внешнего управления ею со стороны США и Евросоюза. Опять же всё это было в истории Украины. В 1918 году деятельность правительства Центральной Рады сводилась, как указывали украинские социалисты-революционеры, к тому, чтобы быть «лакеем германской реакции». И те «правители», отстаивая свою евроинтеграцию, выразили готовность «отказаться от своей социальной программы, лишь бы получить согласие Германии на их пребывание у власти».

— А когда на место немецких оккупантов в 1919 году пришли французские, «правительство» Украины проявило такое же отсутствие достоинства.

— В декларации, представленной французскому командующему в Одессе весной 1919 года за подписью Петлюры и Директории, эти представители «украинской власти» согласились передать в руки французского генерала контроль над внутренней и внешней политикой Украины, заведование финансами, путями сообщения и вообще всеми отраслями управления и экономической жизни страны. Современная евроинтеграция нынешней «украинской власти» ничем не отличается от такой же евроинтеграции их предшественников. Различие только в том, что вместо немцев и французов заведование Украиной осуществляют США.

В такую же евроинтеграцию Запад мечтает втянуть Белоруссию — через «Восточное партнёрство». К сожалению, в истории наших народов всё это уже было. Проект похода 14 государств против Советской России — та же программа «восточного партнёрства» для осколков Российской империи, которые по недоразумению считались независимыми государствами. Сегодняшнее «Восточное партнёрство» — приспособленная к современным условиям копия с антисоветского черчиллевского оригинала 1919 года. Скажу больше: «Восточное партнёрство» — это программа, нацеленная против нашей интеграции с Россией и другими постсоветскими республиками, это инструмент привязки к себе их элит, чтобы они всячески противодействовали объединительным процессам на постсоветском пространстве. И участие в ней Белоруссии уже привело к тревожным симптомам.

— В смысле?

— В рамках «Восточного партнёрства» белорусское руководство даёт Западу «успокаивающие» сигналы по поводу отношений с Россией. Какие? — об этом можно судить по интервью министра иностранных дел Белоруссии Владимира Макея каналу «Евроньюс»: «Мы находимся между двумя крупными геополитическими игроками: с одной стороны — Россия, а с другой — Европейский союз. Иными словами, на сегодняшний день оказались между «двух огней», которые находятся, скажем так, в состоянии враждебности. Мы хотели бы избавиться от зависимости от одной страны. У нас есть стремление диверсифицировать отношения, в том числе за счёт развития связей с Европейским союзом и остальным миром». Что в переводе с дипломатического языка означает: не волнуйтесь, на тесное сближение с Россией не пойдём. Одной из идеологических «подпорок» таким сигналам стала кампания по пересмотру общей истории русских и белорусов. Кампания, скажу прямо, опасная. Потому что инициаторы её забывают историю евроинтеграции и «Восточного партнёрства». Не хотят признавать, что евроинтеграция — это политика Европейского союза, основывающаяся на увековечении дезинтеграции постсоветского пространства.

— Больше того, забывают события недавнего времени, когда стратегические цели и планы евроинтеграции и «Восточного партнёрства» — истинные, а не записанные в официальных документах — по отношению к Белоруссии Запад старался решить силовым путём. Он поддерживал и обеспечивал попытки националистической «пятой колонны» совершить «цветную революцию», свергнуть конституционный строй республики и оторвать её от России.

— Лобовые столкновения с белорусской властью результата не дали, оторвать Белоруссию от России не удалось, и Запад перешёл на методы «пряника». Но цель евроинтеграции и «Восточного партнёрства» осталась прежней. Если брать в глобальном масштабе, а не только по отношению к Белоруссии, — такой же, как и во времена иностранной интервенции против Советской России: крестовый поход на Москву. С этой целью США и Евросоюз стремятся создать на Украине профашистское государство в качестве натовского плацдарма против России, что, разумеется, представляет огромную опасность и для Белоруссии. Так что «Восточное партнёрство» является не только антироссийским, но и антибелорусским проектом.

— Не следует забывать и фактор Польши, восхваляемой нашими национал-«демократами». Её руководство рассматривает «Восточное партнёрство» в тесной увязке с вопросами «нарушения прав поляков» в Белоруссии и взаимным продвижением интересов польской стороны и прозападных партий в нашей республике.

— Под эту стратегию, как известно, уже подведена законодательная база. 23 сентября 2009 года польский сейм принял резолюцию об «оккупации части территории Польши» Красной Армией во время её освободительного похода в Западную Белоруссию и на Западную Украину 17 сентября 1939 года. И своим участием в «Восточном партнёрстве» мы объективно признаём право польского правительства рассматривать Западную Белоруссию в качестве оккупированной в 1939 году польской территории. Затягивая нас в своё «Восточное партнёрство», Варшава таким образом набрасывает петлю на шею белорусской государственности. И никакое переформатирование «Восточного партнёрства» с обычной политики к более тесному конкретному сотрудничеству, основанному на решении экономических проблем, не устранит угрозы превращения Белоруссии в восточные кресы Польши. Особенно если учесть, что осенью 2015 года президент Польши Анджей Дуда обратился к польскому обществу с предложением готовиться к «возврату восточных территорий».

— Не могу не привести ужасающие, иначе не назовёшь, цифры статистики. Из полумиллионного белорусского населения в белостокском ареале Польши осталась лишь этнографическая группа в двадцать тысяч человек. Это показывает, как будет происходить европейская интеграция в действительности.

— При такой европейской интеграции исчезнут не только белорусский язык и культура, но и сама Белоруссия.

В ответе перед будущим

— Любые попытки отделить белорусскую историю от общерусской, белорусов от русских опасны. А в нынешней сложной ситуации, когда Запад, прикрываясь политикой «пряника» для Белоруссии, стягивает к её границам, которые являются границами Союзного государства, ударные силы военной машины НАТО, опасны вдвойне.

— Не забывайте, что стимулятором таких попыток в немалой степени стала многовекторная политика, объявленная белорусским руководством. Политика, которую открыто поощряет Запад. Убеждён, что от принципа многовекторности надо возвращаться к принципу союзности, заложенному в базовом интеграционном договоре Белоруссии и России.

— Но это прежде всего должно сделать руководство России. Ведь не кто иной, как Владимир Путин, заявил о неприемлемости этого договора и самого Союзного государства. В полном согласии с такой чёткой политической установкой его команда не допустила принятия общей Конституции, создания наднациональных органов и подорвала экономический фундамент Союзного государства, который возможен только при равенстве условий для хозяйствующих субъектов двух стран. Это равенство было нарушено и не восстановлено до сих пор. Вдобавок российское руководство развязало бесконечные нефтегазовые и мясомолочные войны против Белоруссии. Как указывали крупнейшие российские исследователи, Путин, во имя интеграции в Большую Европу, успешно провалившейся, торпедировал интеграцию на постсоветском пространстве. В том числе подорвал основы принципа союзности с Белоруссией, вынудив её пойти на многовекторность в экономической сфере, вызвавшую, естественно, и политические подвижки.

— Всё это не даёт права отделять белорусскую историю от общерусской. Тревожит, что этот, я бы сказал — дезинтеграционный, процесс продолжается. Попрежнему в театрах идут постановки, прославляющие «золотой век», когда «литвины», мол, благоденствовали в Великом Княжестве Литовском, а затем — в Речи Посполитой. Национальный академический театр имени М. Горького, например, продолжает ставить спектакль «Пане Коханку» («Господин Любимый»), в котором показывает известного польского магната XVIII века Карла Радзивилла, владельца Несвижских земель (сейчас — часть Минской области), как истинного белоруса, служившего своему народу. Но вот свидетельство современников: «Проезжая Белоруссию (в том числе и Несвижские поместья), надрывается сердце от боли и жалости. Богатая земля населена людьми, которые изнемогают от работы, а дурные паны управляют с безудержной властью крестьянами, доведёнными до окончательной нищеты. Грабёж всюду бессовестный и бесстрашный». И что же? В русле восхваления Великого Княжества Литовского на высоком официальном уровне заявлено, что оно придало мощный импульс градостроительству. На чьих костях и крови? Нелишне напомнить, как оценивали этого «гуманиста» европейские современники. Французский генерал Шарль Дюмурье, повидавший его в 1770 году, писал: «Князь Радзивилл — совершенное животное, но это — самый знатный господин в Польше».

— Известно, как говорили современники, «помешательство» другого представителя этого рода — Мартина Радзивилла, владельца имения Чернавчицы под Брестом, которое выражалось в том, что он содержал гарем «кадеток», устраивал дикие расправы над людьми, грабежи, поджоги.

— Но перейдём к более близким временам. Деятелями, которые были одухотворены высокими идеями, официально объявлены и руководители Рады БНР, а их попытки самоопределения Белоруссии — мужественными попытками. И, что характерно, антирусизм выступает в двух формах: антисоветизма и собственно русофобии. Причём антисоветизм у самых отъявленных русофобов становится главным оружием. Они понимают: именно в советское время белорусский народ достиг самых больших социальных успехов, а суверенитет Белоруссии был защищён мощью могучей Державы, основную силу которой составлял русский народ. Именно в общерусском характере выражалось национальное бытие русских, белорусов, украинцев, цивилизационное единство всех народов СССР. Вот почему русофобы, дезинтеграторы в первую очередь стремятся изгнать из нашей отечественной истории советский период как наиболее близкий к сегодняшнему времени и тем самым наиболее опасный для их антирусских, антиинтеграционных замыслов.

— Как ни трудно поверить, но эта, иначе не назову, зараза проникла и в Белоруссию. Вспомните, как одному из скверов Минска было присвоено имя заклятого русофоба польского помещика Войниловича. Вблизи сквера расположены памятный знак руководителю антифашистского подполья Владимиру Омельяновичу и три мемориальные доски, носящие имена погибших подпольщиков, а также их конспиративная квартира с мемориальной доской. Представители общественности требовали присвоить скверу имя героев минского подполья, кстати, самого крупного за всю историю войн, но городские власти предпочли антисоветчика-русофоба.

— Прискорбно. И опять-таки не случайно. Вместо общерусской истории, в рамках которой сформировался белорусский народ и реализовалась белорусская государственность, в систему образования, науки и культуры, официальную историографию активно внедряется польско-шляхетский фальсификат. Причём антирусские мотивы уже в скрытой форме проявились в «Очерках истории Беларуси», изданных в 1994—1995 годах в двух частях Институтом истории Национальной академии наук Беларуси. Эта же позиция закреплена и в первой книге двухтомной «Истории белорусской государственности в конце XVIII — начале XXI веков» (2012) того же академического института, где говорится, что Великое Княжество Литовское и Речь Посполитая представляли собой исторические формы белорусской государственности, а вот Российская империя и её государственность не является белорусской, хотя и существовала на белорусских землях.

— Естественно, после такой идеологической обработки сознание части общества деформировалось. Что, по вашему мнению, требуется для нормализации обстановки?

— Поставить на государственном уровне заслон фальсификаторам. «Отрицая на основании отдельных ошибок историю в целом, мы станем посмешищем в глазах потомков. Исторический нигилизм ведёт в пропасть» — это слова профессора университета Цинхуа Лю Шулиня, к которым полезно было бы прислушаться руководству республики. Чтобы нас признавали в современном мире, надо прежде всего беречь свою общерусскую историю. Отказываться от неё или подменять её чужой — значит отказываться от своей идентичности, то есть исчезнуть как народ, как нация. Надо полностью осознать непреложную истину: ампутация памяти до добра не доводит.

Беседу вёл
Олег СТЕПАНЕНКО.

Вести с Украины

Советская Украина строила новую жизнь

вместе с братскими народами Страны Советов. И благодаря созидательному труду всего народа сумела за короткий исторический отрезок времени осуществить мощный цивилизационный социально-экономический рывок, стать одной из основательниц ООН, в конце 1980-х годов в рамках Советского Союза войти в десятку наиболее развитых стран мира.

ОБ ЭТИХ исторических фактах и других ярких достижениях, приведённых в поздравлении соотечественникам первого секретаря ЦК КПУ Петра Симоненко по случаю 101-й годовщины Великой Октябрьской социалистической революции, вспоминали коммунисты и сочувствующие им граждане на торжественных мероприятиях, которые прошли по всей Украине.

Во время своих акций члены Компартии выразили уверенность, что будущее за социализмом и что XXI век станет веком нового подъёма мирового революционного процесса и новых социальных преобразований, веком, когда будут реализованы цели и идеи Великого Октября, веком торжества социализма.

В Киеве на торжественном собрании его участники говорили о непреходящем международном значении Октября 1917-го, воодушевившего европейский пролетариат на ряд героических попыток установить власть трудящихся в своих странах.

Бюро Харьковского обкома Компартии Украины решило отметить годовщину Великого Октября акциями протеста у зданий органов государственной власти и местного самоуправления, выразив решительный протест нынешней национал-олигархической власти, которая своими антинародными и антигосударственными действиями уже привела к развалу экономики и социальной сферы, вымиранию народа, превращению Украины в наиболее отсталую окраину капиталистического мира.

Коммунисты вместе с городскими общественными организациями — ветеранскими, женскими, ВУССО, «Трудовая Харьковщина» — провели акцию протеста: пикетировали здание Харьковской областной госадминистрации на самой оживлённой улице в центре города. Собравшиеся осудили циничное повышение цены на газ для населения, которое делает непосильной оплату жилищно-коммунальных услуг подавляющим большинством граждан, загоняет их в долговой тупик, грозит оставить без крыши над головой. Очередной скачок цен свидетельствует о дальнейшем наступлении буржуазной власти на права трудящихся.

● *Перед коммунистами выступает первый секретарь Запорожского обкома КПУ А. Бабурин.*

НА МЕРОПРИЯТИИ, которое коммунисты Донецкого обкома и Краснолиманского горкома посвятили 101-й годовщине Великого Октября, выступил второй секретарь областного комитета, член ЦК КПУ А. Хунов.

По давней традиции коммунисты Красноармейска собрались возле памятника вождю мирового пролетариата Владимиру Ильичу Ленину. Хотя в начале 2014 года его бюст предусмотрительно сняли и укрыли в надёжном месте, однако неравнодушные горожане и сторонники левого движения два раза в год продолжают нести сюда цветы: на день рождения Ленина и в годовщину революции.

После короткого митинга и возложения цветов партийный актив проследовал на торжественное собрание. Секретариат Красноармейского горкома КПУ сердечно поздравил коммунистов с памятной датой и передал пожелания здоровья и крепости духа от первого секретаря Донецкого областного комитета Компартии Украины Г. Буйко.

Возле центрального входа в помещение Черниговской областной государственной администрации утром 7 ноября собрались коммунисты, представители Всеукраинского союза советских офицеров, организации «Женщины Украины за мир и стабильность», ветераны труда для проведения протестной акции.

Состоялся митинг, в ходе которого возмущённые жители областного центра требовали от властей восстановить независимость и суверенитет Украины, прекратить братоубийственную войну в Донбассе, разорвать любые отношения с Международным валютным фондом. В перечне требований — отстранение бизнеса от власти, реальное развитие экономики, отмена абсурдного закона о «декоммунизации». Собравшиеся выступали против тарифного и ценового геноцида, за обеспечение достойного уровня зарплат и пенсий, за повышение пенсий бывшим военнослужащим, за отмену людоедской медицинской и дебильной образовательной реформ, недопущение торговли землёй, прекращение вмешательства со стороны государственных органов в религиозные дела, установление дружеских, взаимовыгодных отношений со всеми странами-соседями. Перед собравшимися выступил член Президиума ЦК, первый секретарь обкома Компартии Украины В. Лещенко.

● *Акция протеста в Харькове.*

Мероприятия по случаю знаменательной даты в истории нашего народа состоялись также в Нежине, Прилуках, Бобровице, Козельце, Корюковке, Куликовке, Серебряном, Талалаевке, Щорсе и других городах и райцентрах Черниговской области.

В ВИННИЦКОЙ области 7 ноября коммунисты Козятинщины, отмечая 101-ю годовщину Великого Октября, возложили цветы к мемориальной доске братьям-революционерам Валдаевым.

Михаил Леонтьевич и Василий Леонтьевич Валдаевы в декабре 1905 года руководили стачкомом рабочих депо станции Казатин-1, за что были расстреляны царской жандармерией.

У мемориальной доски местные коммунисты выразили несогласие с социальной несправедливостью, которая сегодня царит в стране, с повышением тарифов на жилищно-коммунальные услуги, неподъёмно высокими ценами и мизерными зарплатами и пенсиями. Выразили свои пожелания заканчивать братоубийственную войну на востоке и садиться за стол переговоров.

В Сумах коммунисты провели 7 ноября торжественное собрание в честь Великого Октября, с докладом о революционных событиях на Украине в 1917—1918 годах выступил первый секретарь горкома КПУ В. Солобаев. Об основных положениях обновлённой Антикризисной программы партии «От войны к миру», которая с приближением избирательной кампании вызывает всё больший интерес коммунистов и их сторонников, проинформировала второй секретарь обкома КПУ О. Переросла.

С короткими сообщениями и предложениями выступили доктор экономических наук А. Телетов, руководитель городской организации ВУССО В. Бородулин, активист городской ветеранской организации Ю. Поляков, коммунисты В. Рохманов, Т. Сусанина, В. Кривой.

В Запорожской области в этот день прошёл ряд мероприятий. Коммунисты и сочувствующие проводили митинги, пикеты, собрания, конференции, встречи, возложение цветов к памятникам, братским могилам героев революции и Великой Отечественной войны.

Наиболее массовое мероприятие прошло возле братского захоронения борцов за Великий Октябрь. Перед собравшимися выступили первый секретарь Запорожского обкома КПУ А. Бабурин, руководитель женской организации Т. Козлова, первый секретарь Заводского райкома КПУ В. Содоренко, секретарь первички КПУ «Левобережная» В. Москвин, другие товарищи.

Выступавшие подняли острейшие вопросы современности, такие, как экономический кризис, рост цен и жилищно-коммунальных тарифов, деградация образования и медицины, потеря каких-либо перспектив для людей наёмного труда. Участники митинга единодушно поддержали требование кардинальных перемен.

В.М.Т.

Международное обозрение

Пролог бразильского рейха

Убийства социальных активистов, обещания очистить страну от коммунизма и реформы в стиле Пиночета — таковы первые итоги избрания Жаира Болсонару. Победа ультраправых сил — угроза не только для Бразилии, но и для всей Латинской Америки, прогрессивные силы которой должны извлечь из случившегося серьёзные уроки.

Ненависть и насилие

«Безобидный эпатаж», «игра на публику», «предвыборный ход»... Такие комментарии можно было услышать на всём протяжении избирательного марафона. Высоколобые эксперты как в самой Бразилии, так и за рубежом призывали не относиться всерьёз к скандальным выпадам Болсонару, в которых он восхвалял военную диктатуру, оскорблял женщин и называл «грязными отбросами» бедняков, индейцев и негров. По их словам, достаточно ему победить — и перед публикой окажется ответственный политик, готовый прислушаться к каждому. Подобные убаюкивания были хорошо продуманной частью сценария. Они нейтрализовывали предупреждения левых сил, доказывавших, что приход к власти Болсонару обернётся катастрофой.

Её признаки уже проявляются. Первые же заявления и шаги политика после 28 октября свидетельствуют о том, что он не собирается отказываться даже от самых одиозных идей. Не дожидаясь инаугурации, Болсонару назвал ключевые фигуры будущего правительства. Своего главного экономического советника Пауло Гидеса он прочит в главы «суперминистерства», которое объединит минфин, минпромторг и министерство планирования. Напомним, что Гидес является выходцем из Чикагского университета — этой Мекки неолиберальной мысли. Ещё во время предвыборной кампании он призывал провести тотальную приватизацию, отдав в частные руки все значимые государственные активы. Кроме того, Гидес выступает за дальнейшее сокращение трудовых прав и снятие всех барьеров для импорта. Налоговая нагрузка на крупный бизнес будет существенно снижена.

Первым же «подарком» жителям может стать пенсионная реформа. Она уже проталкивалась действующим правительством Мишела Темера, но была заморожена после массовых протестов. Миллионы людей выступили против повышения пенсионного возраста и сокращения выплат. На состоявшейся после выборов встрече с Темером Болсонару потребовал вернуться к реформе. Причём её новый вариант, разработанный Гидесом, ещё более радикален. В его основу положена чилийская практика эпохи Пиночета: за будущую пенсию отвечает сам человек, откладывающий часть зарплаты на индивидуальный счёт. Если накопления невелики, пенсионер обречён на нищету. Это объясняет, почему в Чили — этой богатейшей стране региона — средняя пенсия до сих пор не превышает 40 процентов минимальной зарплаты, а жители требуют ликвидации частной пенсионной системы.

В выигрыше оказывается капитал, ведь пенсионными счетами будут управлять частные компании, которые могут распоряжаться ими по своему усмотрению. К чему это приведёт, догадаться несложно: сам Гидес подозревается в аферах с пенсионными фондами крупнейших госкомпаний.

Целиком следует неолиберальной логике и идея сократить количество министерств. Ликвидации подвергнутся ведомства, отвечающие за социальную защиту, планирование и экологию. Например, министерство сельского хозяйства предлагается объединить с министерством охраны окружающей среды. «Давайте определимся: новое министерство будет руководствоваться интересами производственного сектора», — заявил соратник Болсонару Оникс Лоренцони, которого называют наиболее вероятным главой президентской администрации.

Последствия будут фатальными. Амазонские джунгли — это половина всех тропических лесов планеты, ежегодно они поглощают 92 миллиона тонн углекислого газа. Вырубка под хозяйственные нужды — главным образом, под пастбища — продолжается десятилетиями, однако при левых правительствах благодаря принятым природоохранным мерам она сократилась в шесть раз. Переворот 2016 года привёл к резкому урезанию экологических программ. Амазонию вновь наводнили незаконные лесорубы и старатели. Только в прошлом году ими были убиты 57 защитников окружающей среды.

Теперь под эти преступления подводится законодательная база. Болсонару требует изгнания экологических организаций, уничтожения заповедников и открытия джунглей для свободной хозяйственной деятельности. Характерное заявление сделал генерал Освальдо Феррейра — кандидат в министры транспорта. «Когда в 1970-е годы я строил шоссе, то срубал все деревья, которые стояли на моём пути, и о них не беспокоились ни прокуратура, ни экологи. Сегодня вокруг каждого дерева суетится толпа людей!» — возмущается он.

Что касается коренного населения, живущего в тропических лесах, оно «должно либо адаптироваться, либо исчезнуть». Эти слова Болсонару взяты на вооружение землевладельцами, приступившими к захвату земель. В штате Мату-Гросу-ду-Сул сожжена деревня племени гуарани-кайова, тяжёлые ранения получили 15 человек, в том числе 9-летний ребёнок. В штате Пернамбуку погромщики разрушили школу и больницу на территории племени панкару. «Власть разжигает ненависть и насилие, заявляя, что мы являемся препятствием на пути прогресса», — говорит координатор Ассоциации коренных народов Бразилии Динама Тукса.

Словно издеваясь, Болсонару предложил возглавить объединённое министерство крупнейшему землевладельцу Набхану Гарсии. Последний обвинялся в создании военизированных групп для нападения на активистов Движения безземельных крестьян, борющихся за аграрную реформу.

Во имя собственности

Новая власть открыто призывает к террору. «Красные преступники будут изгнаны с нашей родины. Это будет очищение, которого ещё не знала бразильская история. Мы — большинство, мы — настоящая Бразилия, и мы построим новую нацию, где не будет места социализму!» — надрывается Болсонару. Как и другие ультраправые лидеры прошлого и настоящего, он собирается начать расправы с коммунистов. Его сын Эдуарду, избранный депутатом парламента, уже инициировал поправки в закон о борьбе с терроризмом, согласно которым пропаганда коммунизма будет караться заключением сроком до 30 лет.

Врагами зарождающегося бразильского рейха объявлены все, кто покушается на богатства буржуазии, будь то профсоюзы или социальные активисты. Избранный президент грозит запретить Движение безземельных крестьян и Движение бездомных рабочих, поскольку они «подвергают сомнению священный принцип частной собственности». К слову, в упомянутом выше законопроекте любые покушения на собственность приравнены к террористическим актам. Кроме того, Болсонару обещает закрыть все критиковавшие его СМИ, «сгноить в тюрьме» экс-президента Лулу да Силву, а также Фернанду Аддада, ставшего его соперником на выборах.

Кампания ненависти уже привела к жертвам. В городе Форталеза застрелен Карлионе Альбукерке — 23-летний агитатор Партии трудящихся, сын профсоюзной активистки. Менее чем за месяц совершено полторы сотни нападений на сторонников левых сил, причём громил активно поддерживают силовые структуры. За последние дни полицейские рейды прошли в десятках университетов и в штабах левых партий — с избиениями активистов и конфискацией информационных материалов. Призывы Болсонару ввести свободное ношение оружия и освободить полицию от ответственности за убийства при задержаниях фактически легализуют террор против несогласных.

Западные столицы, между тем, выказывают Болсонару полное одобрение. Дональд Трамп позвонил ему ещё до объявления официальных результатов. «Это был превосходный разговор! Мы договорились сотрудничать по торговым, военным и другим вопросам», — написал он в «Твиттере». Этот восторг вполне объясним, ведь Болсонару обещает «открыть Бразилию миру» и развивать отношения со «свободными и демократическими странами». Уже названы места, куда он совершит первые официальные визиты: США, Израиль и Чили. В угоду Вашингтону прозвучало и обещание перенести посольство Бразилии в Иерусалим, как это сделали недавно Соединённые Штаты.

В то же время курс левых правительств на интеграцию Латинской Америки решительно отвергается. Пауло Гидес объявил о возможном выходе Бразилии из торгово-экономического объединения МЕРКОСУР, а 5 ноября Болсонару пообещал «принять меры» против Венесуэлы, где, по его словам, царят «диктатура, голод и насилие». Ранее он допустил разрыв дипотношений с Кубой и пригрозил выслать кубинских врачей, работающих в бедных районах Бразилии.

То же самое касается курса в отношении КНР — крупнейшего торгового партнёра страны. Болсонару обвиняет Пекин в «экспансии», утверждая, что «китайцы покупают Бразилию». Несколько месяцев назад политик в составе делегации из нескольких депутатов совершил демонстративный визит на Тайвань.

Работа над ошибками

Опасность становления диктатуры требует от левых сил решительных шагов. Отказавшись поздравлять соперника с победой, Аддад объявил, что продолжит борьбу в оппозиции. «Перед нами стоит огромная задача — защищать интересы людей, которые проголосовали за нас, — заявил он. — Избрание фашистского авантюриста стало результатом кампании ненависти и лжи, двухлетнего паразитирования на отчаянии граждан». В Партии трудящихся объявили о создании Демократической сети солидарности — общебразильской структуры взаимопомощи перед лицом запугивания и террора.

В Компартии Бразилии победу Болсонару назвали продолжением переворота, начатого в 2016 году. «Это серьёзный шаг назад. Новая власть открыто навязывает неоколониальную модель, искореняет инакомыслие огнём и железом, разрушает завоевания рабочего класса», — отмечают в КПБ. Вместе с Партией трудящихся и рядом других организаций коммунисты приняли заявление, где подчёркивается необходимость широкого демократического фронта и энергичного сопротивления зарождающейся диктатуре, причём сопротивления снизу доверху — от трудовых коллективов до парламента. Уже 30 октября по Бразилии прокатились массовые акции против насилия и неолиберальных реформ. А 1 ноября состоялась встреча руководителей крупнейших профсоюзов, обсудивших планы сопротивления пенсионной реформе.

События в Бразилии стали частью общей тенденции по возвращению к власти правых сил. Она насаждается в Латинской Америке уже несколько лет и затронула Аргентину, Чили, Перу, Парагвай. Всё дальше от концепции социализма XXI века отходит Эквадор, с громадным давлением сталкиваются Венесуэла и Никарагуа. Это требует от левых партий и прогрессивных правительств глубокого анализа своей деятельности и срочной работы над ошибками. Попробуем выделить самые главные.

Во-первых, проводя реформы в интересах народных масс, многие социалистические движения не пошли на радикальные изменения экономической структуры. Крупный капитал сохранил позиции не только в экономике, но и в идеологической сфере. Например, в Бразилии медиаимперия «Глобо» контролирует львиную долю информационного пространства. В 2016 году она внесла важный вклад в свержение Дилмы Руссефф, а на последних выборах всячески очерняла команду Аддада. Можно сказать, что победу Болсонару обеспечил союз крупнейших СМИ, финансового капитала и землевладельцев с их клиентелой — системой зависимости помещичьего типа.

Во-вторых, допускаются ошибки в кадровой политике. В Эквадоре Ленин Морено обещал продолжить прогрессивный курс своего предшественника Рафаэля Корреа, но всего за год совершил гигантский дрейф вправо. Страна вышла из Боливарианского альянса АЛБА и Союза южноамериканских наций (УНАСУР), восстановила отношения с США и провела реформы в интересах крупной буржуазии. Немало просчётов совершили левые правительства Бразилии, заключавшие коалиционные соглашения с чуждыми по духу силами. Последние не преминули нанести удар в спину при первом удобном случае.

Наконец, условием стойкости левых правительств и левых партий является их тесная связь с народными массами. Бюрократизация, отдаление от рабочего и крестьянского движения рано или поздно приводят к сужению базы поддержки и неизбежному поражению.

Всё это объясняет, почему первыми жертвами правого реванша стали умеренные режимы, ограничившиеся половинчатыми реформами. Противоположный пример — Куба. Проведя решительные преобразования, она, несмотря на десятилетия блокады, идёт по социалистическому курсу. В этом же секрет стойкости Венесуэлы, которая национализировала ключевые отрасли, включая, кстати, телекоммуникационную сферу. Важной опорой правительства, обеспечившей его связь с массами, стали боливарианские комитеты — органы самоорганизации по типу Советов.

«Трудящиеся пока ещё рабы, но они борются за свободу», — писал замечательный бразильский писатель-коммунист Жоржи Амаду. Сегодня эта задача не менее злободневна. Вставая на защиту своих стран и народов от порабощения местным и иностранным капиталом, левые силы должны переосмыслить собственную деятельность. Только так они смогут довести борьбу за власть трудящихся до окончательной и неоспоримой победы.

Сергей КОЖЕМЯКИН.
Политический обозреватель «Правды».

Тупик «западной политики» Грузии

В начале 1990-х годов после провозглашения Абхазией независимости (с помощью России) Грузия выработала свою «западную политику», суть которой в следующем: Грузия — «обиженный ребёнок» — поворачивается спиной к России и лицом к Западу. Она станет «младшим другом» Европы и США и постарается с их помощью вернуть отнятую у неё Россией территорию. Цель была наивна: Запад покажет России где раки зимуют (в те годы РФ стояла на коленях перед Западом).

С ТЕХ ПОР все руководители Грузии искренне верят, что это — единственно правильный путь к решению территориальной проблемы и к процветанию страны. Со времени выработки «западной политики» прошла уже четверть века, а воз и ныне там: «голубая мечта» не осуществилась, реальность оказалась более суровой, чем то, на что надеялись западофилы.

После стольких лет Грузия не вернула потерянные территории — Абхазию и Южную Осетию, не стала процветающей, её не пустили ни в НАТО, ни в Евросоюз. Оказалось, что, в отличие от Грузии, её «большие друзья» действуют дальновидно и прагматично, исходя в первую очередь из собственных интересов, а не из интересов «младшего друга». Им отнюдь не на руку из-за Грузии испортить отношения с Россией, поэтому, несмотря на преданную верность командованию НАТО, на то, что по его приказу Грузия посылает своих военных в различные «горячие точки» планеты, Североатлантический альянс никак не пускает её в свои ряды.

Причины следующие: во-первых, принятие конфликтующей с Россией страны в свои ряды автоматически означает, что НАТО тоже становится конфликтующей стороной, и это чревато угрозой для неё, а Грузия — не та «месса», ради которой стоить рисковать. Во-вторых, Грузия не тянет по качеству демократии на так называемые стандарты НАТО. Однако это — высосанная из пальца причина, так как в Турции с демократией обстоит несравненно хуже, но она является полноправным членом этой организации. Реальная же причина в том, что Россия неоднократно предупреждала альянс: она не допустит вхождения своего южного соседа в состав НАТО, а если это случится, примет адекватные меры.

Исходя из принципа «своя рубашка ближе к телу», руководители Североатлантического альянса лицемерно заявляют, что их дверь всегда открыта для Грузии, только, чёрт побери, дата вхождения неизвестна, а точнее, известна только им: у Грузии не должно быть территориальных претензий к России. Отсюда вытекает лишь одно: никогда, так как у Грузии эти претензии всегда будут, ведь Россия вряд ли согласится вернуть отнятое. Значит, эти годы для Грузии прошли безрезультатно: вхождение в НАТО оказалось журавлём в небе.

Не лучшая ситуация в отношениях с Евросоюзом. Жизнь по требуемым ЕС стандартам — это очень отдалённое будущее для Грузии. Но главное не это, а то, что дирижёры Евросоюза — Германия и Франция — дорожат своей дружбой с Россией и не хотят испортить её из-за своего «новоиспечённого друга».

Таким образом, «западная политика» не принесла Грузии сколько-нибудь позитивных результатов, но зато налицо результаты негативные: из-за неразвитой демократии и непостроенного социально ориентированного государства большая часть многомиллиардной западной помощи испарилась в карманах сильных мира сего — 5% населения шикует, а 95% — прозябает в нищете, при этом лица нетрадиционной сексуальной ориентации организуют парадные шествия по городам и весям.

Уже четверть века Грузия наивно предполагает с помощью своих «новых друзей» повторить для себя «немецкий урок» (объединение Германии), забывая о том, что Россия никогда не возвращает отнятое. Германия — это исключение, притом здесь решающую роль сыграла финансовая поддержка ФРГ. Именно эта страна в трудные для РФ времена протянула руку помощи. У Грузии же нет и никогда не будет такой финансовой мощи, к тому же сегодняшняя Россия уже не та, которая стояла на коленях перед Западом. Вдобавок даже Япония — одна из могучих стран мира — больше семидесяти лет никак не может вернуть Курильские острова, так что шансы Грузии — очень и очень мизерны.

Здесь уместно привести пример Финляндии, которая, воюя с Россией, потеряла в девять раз большую территорию (189520 кв. км), чем Грузия, но, несмотря на это, она не встала в позу «обиженного ребёнка», не разорвала с Россией отношения, а, напротив, использовала с большой выгодой для себя огромные сырьевые ресурсы России, развила с ней теснейшие торгово-экономические связи, что сделало Финляндию богатой и процветающей страной. В 2017 году, согласно докладу ООН, она заняла первое место в рейтинге самых счастливых государств мира. Таким образом, финская модель — «хорошо с Западом и хорошо с Россией» — оказалась сверхэффективной. Вот что значит умное правительство! Вот что значит умная политика!

Полной противоположностью этого является «русская политика» Грузии, которая формулируется так: «Россия — оккупант, никаких отношений с оккупантом!» Результат — нищета населения страны. Естественно, возникает вопрос: а не было бы лучше с самого начала применить «финскую модель» или хотя бы сейчас вернуться на «путь истинный». Разумеется, найдутся скептики, которые скажут: уже поздно. На это единственный ответ будет такой: «Лучше поздно, чем никогда».

Нугзар ЦОМАЯ.

Полиция-онлайн

ПОЛИЦЕЙСКИЙ УЧАСТОК без персонала открылся в районе Чанлэ китайского города Фучжоу провинции Фуцзянь. Он стал первым в Китае полностью автоматизированным полицейским участком, который работает круглосуточно и предоставляет услуги по пересечению границы, получению прописки и транспортному управлению.

На участке применены технологии распознавания лиц, искусственного интеллекта. Чтобы воспользоваться услугами на месте, можно, нажимая на экран, оформить удостоверение личности, вид на жительство, примечание к выездной-въездной визе, решить вопросы штрафования и конфискации транспортного средства, нарушения общественного порядка.

(«Жэньминь жибао»).

Пульс планеты

● *ПАРИЖ.* **Во французском обществе нарастает недовольство, связанное с планами правительства увеличить налог на горючее. Петицию с требованием понизить стоимость топлива подписали уже почти 800 тысяч человек. В соцсетях идёт подготовка к массовой акции протеста, намеченной на 17 ноября. Между тем президент Эммануэль Макрон утверждает, будто на три четверти повышение цен связано с их изменением на мировых рынках, а рост стоимости дизельного топлива глава государства оправдывает необходимостью облагать большим налогом всё, что приводит к загрязнению окружающей среды. Президент обещал принять меры, дабы помочь малоимущим французам справиться со скачком цен.**

● *ТЕГЕРАН.* **Тысячи иранцев приняли участие в манифестациях, посвящённых 39-й годовщине захвата посольства США в столице исламской республики и второй волне американских санкций, введённых 5 ноября. Митинговавшие жгли звёздно-полосатые и израильские флаги, выкрикивая лозунг «Долой США!». Новые ограничения, накладываемые Вашингтоном, затронут иранские энергетику, транспорт, нефтяные соглашения и финансовые транзакции. Как заявил спецпредставитель США по Ирану, Белый дом намерен сократить до нуля доходы исламского государства, получаемые от торговли сырьём. В то же время восемь стран (Греция, Индия, Италия, Турция, Республика Корея, Япония, Китай и Тайвань) временно — на 180 дней — выводятся из-под иранских «нефтяных» санкций.**

● *НУМЕА.* **Жители Новой Каледонии, заморской территории Франции с правами автономии, проголосовали на референдуме о независимости, явка на который составила 74%. Около 60% населения этого океанийского архипелага высказались против выхода из состава Пятой республики. За суверенитет Новой Каледонии ратуют националистические партии коренных жителей, канаков, составляющих 40% местных жителей. Против независимости выступают потомки колонистов и переселенцев, опасающиеся падения жизненного уровня, поскольку экономика архипелага зависит от субсидий, получаемых от метрополии.**

(По сообщениям информагентств подготовила Елена МОРОЗОВА).

Память и памятники

Передовая замполита Мерзеликина

— Мы пошли к Нахарскому перевалу, чтобы получше его осмотреть. Я шёл и думал: не могли ведь испариться сразу два озера! Вдруг чувствую, что с правой стороны на меня как-будто кто-то смотрит. Поворачиваюсь — и вижу чуть покосившуюся красную звезду…

● *Руководитель ЦЕНТУРа Сергей Петрович Мерзеликин.*

В СЕНТЯБРЕ 1967 ГОДА комсомольцы города Кисловодска возвели в горах Карачаево-Черкесии памятник героическим защитникам Кавказа. Обелиск с красной звездой украсил Нахарский перевал, сделав его торжественным и печальным. Тогда это была просто советская земля, сегодня — приграничная зона между субъектом Российской Федерации Карачаево-Черкесией и Абхазией.

Комсомольцы 1960-х постоянно вспоминали: где-то там, на перевале, возвышается их монумент. Говорили, что стоит он у двух живописных озёр, а где именно — по истечении стольких лет точно сказать не могли. Приближавшийся юбилей комсомола оживил славные события советского прошлого. В Кисловодске был создан оргкомитет по празднованию 100-летия ВЛКСМ. Возглавила его председатель городской Думы Л.Н. Волошина. В юности она была первым секретарём местного горкома комсомола. Оргкомитет принял решение разыскать комсомольский памятник. Одна из энтузиастов этого поиска, талантливый педагог с более чем 50-летним стажем Стелла Петровна Корнетова, руководит секцией «Краеведение» в Кисловодском муниципальном учреждении дополнительного образования «Центр военно-патриотического воспитания, туризма и экскурсий» (сокращённо — ЦЕНТУР). Именно Стелла Петровна и обратилась за помощью к своим коллегам, занимающимся горными походами. Те обсудили её просьбу, а потом кратко, по-мужски ответили: «Сделаем!».

В сентябре юнармейцы вместе со своими наставниками на четырёх автомобилях отправились в горы Карачаево-Черкесии. С ними был и первый секретарь Кисловодского горкома КПРФ Ф.А. Худяков. Но первая попытка найти памятник оказалась неудачной: в горах разразилась гроза со страшным ливнем. И только второй поход поисковой группы ЦЕНТУРа стал успешным. Узнав об этом, я отправилась в город-курорт на встречу с руководителем восхождения Сергеем Петровичем Мерзеликиным.

...В осеннем Кисловодске стояла теплынь, какая бывает лишь в самом конце мая. О середине октября напоминали только усыпанные кленовыми листьями тротуары. Пройдя вверх по улице Авиации, я быстро нашла нужную мне зелёную калитку. В уютном дворике застыли брусья и вертикальные деревянные брёвна, окрашенные в такой удивительный синий цвет, что я сразу же вспомнила «синеву иных начал» Николоза Бараташвили. Этот дворик был чьим-то детством...

В двухэтажном здании ЦЕНТУРа меня встретил Сергей Петрович Мерзеликин — его директор. Именно он первым увидел красную звезду комсомольского памятника в горах Карачаево-Черкесии. Спокойный, эрудированный, с добрыми глазами, Мерзеликин казался воплощением педагога с многолетним стажем. И каково же было удивление, когда я узнала, что этот мирный, улыбчивый человек прошёл все «горячие точки» 1980—1990 годов и награждён двумя орденами Красной Звезды! Разговор с ним получился долгим, обстоятельным.

— Сергей Петрович, расскажите немного о себе.

— Родился я 9 мая 1959 года в городе Иванове, когда моя мама училась там в мединституте. Потом наша семья возвратилась на свою малую родину — в Кисловодск. Учился в 9-й школе, активно занимался спортом. Ещё школьником получил звание кандидата в мастера спорта по самбо. Мечтал о военном училище, но родители категорически были против. И я подал документы в Ивановский энергетический институт. Правда, вскоре его бросил, ушёл в армию. А в 1979 году поступил в Новосибирское высшее военно-политическое общевойсковое училище имени 60-летия Великого Октября на факультет ВДВ и спецназа. Окончив его в 1983 году, стал замполитом 104-й воздушно-десантной дивизии в Кировабаде — это Азербайджан. В 1984 году — первая командировка в Афганистан, с 1985 по 1987 год — вторая. Потом — Нагорный Карабах, Тбилиси, Сумгаит, Баку. Будучи в рядах Вооружённых Сил, я практически всё время находился на войне. Но в 1993 году из армии уволился.

— Почему?

— Я — кадровой политработник, окончил службу замполитом отдельного самоходно-артиллерийского дивизиона. После развала СССР политработники в армии стали не нужны, и с 1993 по 1996 год я работал в уголовном розыске города Кисловодска.

— Самое памятное дело, в котором вы принимали участие?

— Задержание банды автоугонщиков в 1996 году. Они были отлично подготовлены во всех отношениях, но мы их взяли вдвоём с коллегой.

— Как дальше сложилась ваша жизнь?

— С 1997 по 2007 год я служил в органах ФСБ на Северном Кавказе. Принимал участие в осетино-ингушском конфликте, Второй чеченской кампании, ликвидации незаконных вооружённых формирований. Прошёл путь от рядового до полковника. А в 2010 году мне предложили возглавить вот этот детский Центр по военно-патриотическому воспитанию. И я начал сеять разумное, доброе, вечное...

— Расскажите о своих воспитанниках.

— К нам приходят дети от 6 до 18 лет. Мальчишки и девчонки. Они занимаются в секции «Краеведение», в военно-патриотических клубах со спортивной направленностью. Те, кто постарше, изучают строевую и огневую подготовку, прыгают с парашютом. Мы ведём поисковую работу, правда, пока не выезжаем, но планы такие есть. У нас хорошие связи с Крымском — многие жители Кисловодска в годы войны погибли на «Голубой линии», которая простиралась от Темрюка до Новороссийска. Историческая составная нашей работы — одна из главных. Каждый год в день Октябрьской революции проводим реконструкцию парада 7 ноября 1941 года на Красной площади. Популярна у нас любимая советскими детьми «Зарница», конкурсы строя и песни. Мы дважды ездили на место казни Зои Космодемьянской...

Сергей Петрович извиняется и быстро вписывает в лежащий перед ним план дату какого-то важного для него совещания. А я вдруг понимаю главное: в работе учреждения, которое он возглавляет, совершенно отсутствует формализм. В этом здании на тихой городской улочке бурлит очень слаженная, интересная жизнь. Мерзеликин со мной соглашается.

— Тренеры — особая категория преподавателей. В школу детей ведут, а к тренеру дети идут сами. Слова, которые мы говорим своим воспитанникам, часто становятся для них ключевыми по жизни. Многие мои мальчишки избрали для себя профессию защитника Родины. Одни пока курсанты, другие уже стали офицерами, служат. Мы с ними постоянно общаемся, они звонят и приезжают к нам. Я стараюсь помогать им советами. В нашем коллективе тоже работают мои ученики. Как сложится их дальнейшая жизнь — неизвестно. Кто-то мечтает поступать в военные училища, у кого-то — иные планы. Главное, у нас с ними одинаковая методика работы, одни и те же взгляды на Родину, её историю, на человека и его предназначение. Одинаковые жизненные принципы.

— Вы можете себя назвать советским человеком?

— Я не просто советский человек, я — кадровый политработник. Советское прошлое — сильное и уникальное, аналогов ему в истории нет. В том числе и в плане воспитания нового человека. Мы ещё вернёмся к социализму. Почему? Потому что для русского человека основным является чувство справедливости. 1990-е годы были для нашей страны провальными, детям тогда давали ложные ориентиры. Клеветали на своё Отечество и превозносили Запад. Но неизбежен переход от разрушительно-либеральных ценностей к созидательно-патриотическим. Дальнейший путь прозрения приведёт к социализму.

— Назовите главные критерии воспитания в ЦЕНТУРе.

— Мы говорим детям, что нужно честно выполнять свой долг. При любых обстоятельствах. Это — первое. И, второе: надо быть достойным человеком. Возможно, это нелегко, но нашим предкам достались ещё более тяжёлые испытания, чем нам, и они из них вышли с честью. Наш долг — следовать их примеру. Поэтому мы стремимся воспитать истинных граждан — грамотных, ответственных людей.

— Кем стали ваши родные дети?

— Сын — майор спецназа, дочка работает вместе со мной и заканчивает академию государственного управления.

— Сергей Петрович, это правда, что ЦЕНТУР взял шефство над комсомольским памятником 1967 года, который вам удалось разыскать в горах Карачаево-Черкесии?

— Да, на следующий год планируем привести его в порядок, а пока только подправили звезду насколько смогли. Кстати, недалеко от монумента мы нашли и металлическую табличку с надписью: «Героям обороны Кавказа — живым и павшим. От комсомольцев и молодёжи Заводского района г. Грозного. Вечная память и благодарность. Июль. 1975 г.» Табличка лежала просто на камнях. Мы потом её тоже закрепим. Ведь на этом перевале шли жестокие локальные бои. Мужество советских воинов было беспримерным. Их вела любовь к Родине, а не гнали заградотряды НКВД, как сегодня утверждают наши враги. Знаете, из страха на смерть не пойдёшь — там иные мотивы. Их надо изучать, ибо у нас сейчас идёт идеологическая война. Детям нужно показывать и доказывать все нестыковки враждебной нам пропаганды.

— Какие ещё мероприятия в программе празднования столетия ВЛКСМ?

— Шестого октября мы провели Героическую поверку — вспомнили поимённо комсомольцев-кисловодчан, ушедших на войну сразу же после освобождения нашего города. Они погибли при прорыве «Голубой линии». Юноши уходили на фронт 27 февраля 1943 года из Кольцовского сквера, где расположен теперь мемориал «Журавли».

Подготовлена викторина по советским кинолентам, посвящённым героическому комсомолу. Кроме того, наши воспитанники сами снимают короткометражные фильмы о земляках-комсомольцах разных поколений. На днях состоится их коллективный просмотр и награждение авторов.

Сергей Мерзеликин познакомил меня со своими замечательными коллегами. С заместителем директора по воспитательной работе Татьяной Борисовной Сычёвой, чей двоюродный прадед М.А. Ларичкин был чекистом и арестовывал генерала Шкуро, а отец, Б.И. Сычёв, мальчишкой привёл домой двух раненых советских бойцов, которых его семья выходила. Со Стеллой Петровной Корнетовой, подготовившей к юбилею ВЛКСМ турнир знатоков истории родного края «Кисловодский хронометр». В нём традиционно участвуют команды, состоящие из местных школьников. Один из капитанов такой команды, ученик 11-го класса школы №9 Иван Голубцов, беседовал в тот день со своей наставницей. Ванечка, как его с любовью там называют, — гордость ЦЕНТУРа. В ноябре прошлого года он стал победителем Всероссийского конкурса туристско-краеведческого движения «Отечество».

На столе Стеллы Петровны я увидела большие снимки, запечатлевшие расстрелянных гитлеровцами жителей Кисловодска. Страшные снимки времён Великой Отечественной войны. А на календаре было 17 октября 2018 года...

Общаясь с педагогами-подвижниками Кисловодска, я ещё не знала о трагедии, случившейся в этот день в другом курортном городе России. И только в маршрутке, когда возвращалась домой, услышала по радио отрывки тревожных сообщений: «Керчь... политехнический колледж... 19 погибших...». Эту новость передавали постоянно, и стало понятно, какое горе постигло нашу страну. И уже совсем поиному зазвучали для меня слова, произнесённые кавалером двух орденов Красной Звезды Сергеем Мерзеликиным: «Оглядываясь назад, хочу сказать: самое главное в своей жизни я делаю сейчас. Ведь работая с молодёжью, мы формируем людей, в чьих руках окажется завтрашняя и послезавтрашняя Россия. Какими мы их воспитаем — такой и будет наша страна...».

Любовь ЯРМОШ.
(Соб. корр. «Правды»).

г. Кисловодск,
Ставропольский край.

● *Памятник защитникам Кавказа, возведённый в 1967 году комсомольцами Кисловодска, который разыскали современные юнармейцы города и их наставники.*

Чем больна медицина

Плата за соглашательство

В Твери арестованы семь ведущих практикующих хирургов

«TVТверь» распространило видео, на котором вооружённые росгвардейцы в чёрных масках успешно преодолевают забор, обыскивают дома, выводят задержанных. По данным местных СМИ, в захвате семи предполагаемых преступников участвовали полиция, ФСБ, Росгвардия, следственное управление при поддержке отряда СОБР. Задержанных в автозаках доставили в изолятор временного содержания под конвоем, в наручниках.

ИМЕННО ТАКИМ удивительным образом Тверская область оказалась без семи своих ведущих докторов: замглавврача и анестезиолога Андрея Слепцова, заведующего 2-м хирургическим отделением Александра Сухова, заведующего 1-м хирургическим отделением и отделением кардиохирургии и эндоваскулярных методов диагностики и лечения Станислава Попова, уролога Петра Рубина, акушера-гинеколога Дмитрия Бейлина, терапевта Антона Монахова, а также Александра Арсеньева, главврача клиники Тверского государственного медуниверситета (ТГМУ), где трудились все вышеперечисленные врачи.

Часть врачей оказалась в СИЗО, другая — под домашним арестом. Проводить операции и даже давать консультации коллегам по телефону им запрещено.

Несмотря на удивление от столь жёсткого задержания совершенно не опасных для общества людей, тем не менее я не собираюсь оправдывать служителей шприца и скальпеля. Хотя, конечно, очень хочется. Посмотрим, в чём обвиняются доктора. Следственный комитет возбудил уголовное дело по факту мошенничества. Из официального релиза СУ СК по Тверской области следует, что «в период с октября 2015 по май 2018 года руководство и врачи клиники ТГМУ заполнили 15 медицинских карт круглосуточного стационара на 12 пациентов, в которые внесли заведомо ложные сведения о прохождении указанными лицами лечения в данной клинике. Необходимо отметить, что фактически эти пациенты в клинике не находились и какого-либо лечения в учреждении не проходили». По версии следствия, эти документы на несуществующих пациентов были впоследствии отправлены в ФОМС, откуда больнице перечислили 1,782 миллиона рублей. Короче говоря, уважаемые доктора занимались тем, чем в поте лица своего ежедневно занимаются практически все медики России — приписками и фальсификациями.

Несколько лет назад «Правда» писала об этой проблеме в связи с заявлением врача-эндокринолога Ольги Демичевой о том, что она отказывается от этой по сути криминальной практики и призывает своих коллег последовать её примеру. Чем закончилась эта история? Ольгу Юрьевну вынудили уйти из государственной медицины. Вот, собственно, и всё. А каков был ответ профессионального сообщества? «Демарш» Демичевой вызвал раздражение коллег. Наиболее частый ответ звучал так: у нас семья и дети, нам надо выживать, нам не до нравственного чистоплюйства.

Конечно, массовая практика приписок и фальсификаций родилась не на голом месте и совсем не по причине особой нравственной ущербности людей в белых халатах. Как говорят медики, «мы поставлены в такую ситуацию».

Сегодня между бюджетом, выделяющим деньги на здравоохранение, и собственно лечебными учреждениями комфортно расположились фонды ОМС. Через эту жиреющую прокладку до ЛПУ доходят крохи. И даже если доходят, то изобильно изымаются в виде всевозможных штрафов. Например, по информации местных СМИ, ФОМС не принял к зачёту более 200 пролеченных в той же клинике ТГМУ пациентов, а потому и не посчитал нужным заплатить больнице более 10 миллионов рублей... Это считается сейчас нормальным. Мол, если врачи хотят кого-то лечить, пусть лечат за свой счёт. Понятно, что за недоплаченные более 10 миллионов из страховщиков никто не ответил и люди в масках за ними не пришли.

Это история типичная. Типична и реакция врачей, которые предпочитают не бороться с преступной системой, а встраиваться в неё, приспосабливаться, мимикрировать, принимать «условия игры». Мне даже пришлось поспорить с одним из эскулапов, который доказывал, что «ныть и скулить» на митингах — дело «лохов», а «хороший врач» всегда сможет заработать, и не только на хлеб с маслом, но и на новенький «мерседес» и квартиру в центре Москвы. Люди уже перестали удивляться, что при весьма скромной зарплате жизнь некоторых наших врачей поражает изобилием и роскошью. Но и более скромные их коллеги, даже если не занимаются вымогательством у пациентов, если хотят хоть что-то заработать, а также дать заработать своему ЛПУ (отсюда и давление сверху), вынуждены заниматься приписками. Эпидемия приобрела поистине массовые масштабы. Больным приписываются несуществующие процедуры, непроисшедшие посещения, фантастические диагнозы, выдумываются «липовые» пациенты. И всё это оплачивается ФОМСом.

Надо отметить, расценки этих самых ФОМС настолько смехотворны, что полноценно вылечить на них кого-либо чаще всего весьма затруднительно, а оплата труда врачей настолько скудна (особенно в регионах), что на неё не то что семье, но и одному человеку трудно прокормиться. Поэтому в большинстве своём врачи принимают этот круговой всеобщий обман как некие «правила игры». Мол, ведь и ежу понятно, что по закону лечить просто невозможно, значит, на наши «проделки» будут закрывать глаза. И ведь долго закрывали! Столь долго, что приписки и махинации стали повсеместной обыденностью.

Посмотрим на примере показательно наказанных врачей клиники ТГМУ, как они «чудовищно нажились» на своём привычном уже всем мошенничестве. Итак, за три года в бюджет клиники (заметим — не прямо в карманы фальсификаторов) за 12 фальсифицированных пациентов поступило около 1 миллиона 800 тысяч рублей. С них государством было снято 13 процентов подоходного налога. То есть в год выходит чуть более 500 тысяч рублей. Куда они пошли? Следствие, по-видимому, еще этого не установило. Скорее всего, в зарплатный фонд клиники. Но даже если прибавку к зарплате получили только эти семеро, то выходит в месяц около 6 тысяч каждому. И это та сумма, ради которой высококлассные хирурги, руководители отделений и главврач пошли на сделку с совестью! Как должны смеяться признанные пострадавшими чиновники ФОМС! В какой нищете и в какой духовной пустоте пребывают сегодня наши доктора, покорно идущие на уголовные преступления!

Пора бы людям в белых халатах задуматься: а стоит ли игра свеч? Вы считаете себя невиновными? Вы считаете, что поставлены в «такие обстоятельства»? Вы думаете, что ваше молчание и согласие на всё вас спасут? Но, как оказалось, соглашательство и беспринципность наказуемы. И вы будете биться головой о тюремную стену и думать «за что?» и «все ведь так делали, почему же меня наказывают», и жёны будут плакать, и дети будут расти без отцов. Ради чего?

А за что страдают и будут умирать пациенты? Например, те 124 больных, которым в октябре—декабре 2018 года должны были делать операции по профилям «урология», «гинекология», «сердечно-сосудистая хирургия», «офтальмология» в злосчастной клинике ТГМУ, где оставшиеся хирурги проводят только рядовые операции, а высокотехнологичную помощь пациентам оказывать некому. Как рассказывают очевидцы, в клинике отменены уже десятки плановых операций, в том числе и для онкобольных, у которых счёт времени идёт на дни. Уже прооперированные пациенты, которые нуждаются в лечении и наблюдении, лишены присмотра опытных профессионалов.

На чьей совести будут жизни всех этих людей?

Мария ПАНОВА.

Шахматы

Под редакцией международного гроссмейстера Константина Чернышова

Принцессы 64 полей

Первенство мира среди юношей и девушек проходило в течение двух недель в гостиничном комплексе «Порто Каррас» (Халкидики, Греция).

В ПЕРВЫЕ соревнования проводились сразу в трёх видах шахмат: рапиде, блице и классике. Блестяще выступив в первых двух дисциплинах (по 4 золотые медали в каждой), в классике россияне сыграли, мягко говоря, скромнее, взяв только две награды.

Прекрасный результат показала спортсменка СШОР «Юность Москвы» Полина Шувалова. Московская шахматистка выиграла все три золотые медали в группе девушек до 18 лет. Полина завершила турнир по классическим шахматам с результатом 10 очков из 11, на два очка опередив основных конкуренток. Вторую медаль в российскую копилку принесла ещё одна москвичка — Александра Оболенцева. Также в группе Д-18 она набрала 8 очков и стала серебряным призёром, по дополнительным показателям опередив трёх шахматисток, включая россиянку Александру Димитрову (Кострома), занявшую пятое место.

Дмитрий Цой (Московская область) и Константин Попов (Санкт-Петербург) разделили третье—восьмое места в группе юношей до 14 лет, но по дополнительным показателям заняли соответственно четвёртую и восьмую строчки таблицы.

Отметим, что в неофициальном медальном зачёте в классике россияне разделили 1—2-е места с китайскими шахматистами. Таким образом, старшие юниоры России выступили достойно и передали эстафету младшему звену. Целая команда наших ребят сражается сейчас в Испании, где есть все шансы на хороший результат.

Полина Шувалова в последнее время показывает достаточно хорошую игру. Она достойно выступила на женском чемпионате России в этом году и показывает стабильно высокие результаты на юниорских соревнованиях. Интересно, что, в отличие от большинства сверстниц, Полина может не только играть в тактические шахматы, но и демонстрирует неплохой уровень разыгрывания окончаний. Это в совокупности открывает хорошие возможности для вхождения во «взрослые шахматы».

Из творчества П. Шуваловой

П. Шувалова — Г. Струтинская
Москва, 2016 год

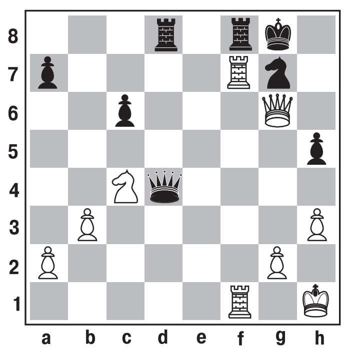

Ход белых.

У белых очевидное преимущество. Но как закончить атаку?

33. **Kd6!! Лxf7** 34. **Kxf7 Фd3** 35. **Kh6+**

Чёрные сдались. На отступление короля последует: 36. **Лf8+** с выигрышем ферзя.

А между тем…

Игра в шахматы может сжечь столько же калорий, сколько бег или плавание. Например, московский гроссмейстер Михаил Антипов за два часа игры сжёг 560 калорий — столько же энергии тратится за восьмикилометровую пробежку или час плавания. К таким выводам пришли исследователи, работавшие на шахматном фестивале, проходившем совсем недавно на острове Мэн (Британия).

* * *

Родившийся в Узбекистане американский гроссмейстер Тимур Гареев продолжает удивлять мир необычными достижениями, связанными с шахматами. После шоу с сеансом одновременной игры на нескольких досках вслепую на этот раз он прыгнул с парашютом, держа в руках шахматную доску с расставленными на ней фигурами.

* * *

Шахматную школу вице-чемпиона мира Сергея Карякина открыли в Йошкар-Оле на базе Марийского государственного университета. Проект осуществлён в сжатые сроки и полностью реализован при поддержке правительства Республики Марий Эл и при личном участии обладателя Кубка мира ФИДЕ, заслуженного мастера спорта России.

Кроссворд

По горизонтали: 7. Выборный представитель органа власти. 8. Семья, род. 11. Слоистый пластик на основе бумаги, отличается высокими механическими и электроизоляционными свойствами. 12. Специальность учёного. 13. Сладкий картофель. 14. В греческой мифологии — искусный зодчий. 15. Река в Грузии. 18. Середина, средняя часть чего-либо. 19. Герой поэмы Дж. Байрона. 21. Автор книги «Крошка Доррит» (1857). 23. Имя богатыря, героя русских былин. 28. Типографский шрифт, кегль (размер) которого равен 20 пунктам (*устар.*). 29. Великий бог-охранитель в индуизме и брахманизме. 30. Певчая птица с пёстрым оперением. 33. Условная линия, проходящая через полюсы земного шара. 34. Комплекс наук о строении, составе и истории земной коры. 35. Плод, характерный для крестоцветных растений. 36. Химический элемент, лантаноид.

По вертикали: 1. Краткое изложение научного труда. 2. Роман В. Скотта. 3. Тип одежды. 4. Сани народов Севера. 5. Вид изобразительного искусства. 6. Порт в Италии. 9. Общественное признание чего-либо.10. Несколько судов, идущих на буксире. 16. Учение о морали. 17. Порода собак. 20. Штат в США. 22. Совокупность норм права в какой-либо области общественных отношений. 24. Головной убор лётчика, танкиста, космонавта. 25. Отрезок учёбы в некоторых учебных заведениях. 26. Река на северо-западе России. 27. Музыкальный инструмент, небольшой (комнатный) орга̀н. 31. Водоплавающая птица. 32. Надземная часть, растительная масса корнеклубнеплодов.

Ответы на кроссворд, опубликованный в №121

По горизонтали: 2. Кок. 4. Колос. 6. Ледокол. 8. Мода. 9. Адур. 11. Боты. 12. Азот. 14. Гуно. 15. Амур. 17. Вето. 18. Атос. 19. Нота. 21. Удав. 22. Нина. 24. Орик. 25. Пила. 27. Адан. 28. Собинин. 30. Ватин. 31. Код.

По вертикали: 1. Поло. 2. Кода. 3. Кока. 4. Кеды. 5. Сода. 6. Лото. 7. Луза. 8. Монотип. 10. Ромадин. 11. Бутон. 13. Тутак. 14. Ген. 16. Ров. 20. Анис. 21. Уран. 23. Алов. 24. Один. 26. Абак. 27. Анид. 29. Итог.

«Красная Линия» представляет

ТЕЛЕКАНАЛ КРАСНАЯ ЛИНИЯ RLINE.TV

Уважаемые телезрители!

Телеканал «Красная Линия» осуществляет своё вещание более чем в 50 регионах Российской Федерации.

Телеканал «Красная Линия» можно смотреть в интернете. На него легко зайти через сайт ЦК КПРФ (Kprf.ru). В любой поисковой системе (Яндекс, Мейл и т.д.) наберите www.rline.tv или просто «Красная Линия», и вы уже на нашем сайте. Новости, программа передач, онлайн-трансляция и любые программы телеканала к вашим услугам. Через сайт телеканала можно также отправить письмо в редакцию.

Мы представлены во всех социальных сетях российского интернета.

Если вы хотите смотреть «Красную Линию» по телевидению, то можете написать или позвонить своему кабельному оператору с просьбой включить нас в предоставляемый вам пакет вещания.

Наш телеканал можно смотреть в Smart-приложениях для ТВ, во всех интернет-приложениях и интернет-кинотеатрах, включая MEGOGO, DIVAN-TV, Vintera.ru, Zoom TV, Perrs TV, Бонус ТВ.

Телевизионная программа на неделю

Понедельник, 12 ноября

5.00 Художественный фильм **«Адъютант его превосходительства».** 1—5-я серии 12+
9.30 Документальный фильм «Хозяин земли русской» 12+
10.00 Дискуссионный клуб «Точка зрения» 12+
11.00 Художественный фильм **«Дети Дон-Кихота»** 12+
12.30 Художественный фильм **«Срок давности»** 12+
14.20 Художественный фильм **«Без срока давности»** 12+
16.00 Художественный фильм **«Дело «пёстрых»» 12+**
17.40 Дискуссионный клуб «Точка зрения» 12+
18.50 Художественный фильм **«Время, вперёд!»** 1—2-я серии 12+
22.00 Информационная программа «Темы дня»
22.15 «Стоит заДУМАться» 12+
22.40 Дискуссионный клуб «Точка зрения» 12+
23.40 «Телесоскоб» 12+
0.10 Художественный фильм **«Рассказы о Ленине»** 12+
2.00 Информационная программа «Темы дня»
2.20 Художественный фильм **«Время, вперёд!»** 1—2-я серии 12+

Вторник, 13 ноября

3.50 Художественный фильм **«Время, вперёд!»** 1—2-я серии 12+
5.30 «Стоит заДУМАться» 12+
6.15 Дискуссионный клуб «Точка зрения» 12+
7.15 «Телесоскоб» 12+
8.00 Художественный фильм **«Рассказы о Ленине»** 12+
10.00 Информационная программа «Темы дня»
10.20 «Стоит заДУМАться» 12+
10.45 Дискуссионный клуб «Точка зрения» 12+
11.45 Художественный фильм **«Время, вперёд!»** 1—2-я серии 12+
15.00 «Телесоскоб» 12+
15.30 Художественный фильм **«Рассказы о Ленине»** 12+
17.10 Дискуссионный клуб «Точка зрения» 12+
18.10 Художественный фильм **«Покушение на ГОЭЛРО».** 1—3-я серии 12+
22.00 Информационная программа «Темы дня»
22.15 Премьера. Специальный репортаж «Лик земли» 12+
23.10 Дискуссионный клуб «Точка зрения» 12+
0.20 Художественный фильм **«Юность Максима»** 12+
2.00 Информационная программа «Темы дня»
2.15 Художественный фильм **«Покушение на ГОЭЛРО».** 1—3-я серии 12+

Среда, 14 ноября

4.10 Художественный фильм **«Покушение на ГОЭЛРО».** 1—3-я серии 12+
6.30 Премьера. Специальный репортаж «Лик земли» 12+
7.00 Дискуссионный клуб «Точка зрения» 12+
8.00 Художественный фильм **«Юность Максима»** 12+
10.00 Информационная программа «Темы дня»
10.15 Премьера. Специальный репортаж «Лик земли» 12+
10.50 Дискуссионный клуб «Точка зрения» 12+
12.00 Художественный фильм **«Покушение на ГОЭЛРО».** 1—3-я серии 12+
16.00 Художественный фильм **«Юность Максима»** 12+
17.30 Дискуссионный клуб «Точка зрения» 12+
18.30 Художественный фильм **«Седьмой спутник»** 12+
20.10 Художественный фильм **«Наградить (посмертно)»** 12+
22.00 Информационная программа «Темы дня»
22.25 Специальный репортаж «Жизнь по советскому ГОСТу» 12+
23.05 Дискуссионный клуб «Точка зрения» 12+
0.05 Художественный фильм **«Возвращение Максима»** 12+
2.00 Информационная программа «Темы дня»
2.25 Художественный фильм **«Седьмой спутник»** 12+

Четверг, 15 ноября

4.15 Художественный фильм **«Наградить (посмертно)»** 12+
6.15 Специальный репортаж «Жизнь по советскому ГОСТу» 12+
6.45 Дискуссионный клуб «Точка зрения» 12+
8.00 Художественный фильм **«Возвращение Максима»** 12+
10.00 Информационная программа «Темы дня»
10.25 Специальный репортаж «Жизнь по советскому ГОСТу» 12+
11.00 Дискуссионный клуб «Точка зрения» 12+
12.00 Художественный фильм **«Седьмой спутник»** 12+
14.00 Художественный фильм **«Наградить (посмертно)»** 12+
15.30 Художественный фильм **«Возвращение Максима»** 12+
17.10 Дискуссионный клуб «Точка зрения» 12+
18.10 Художественный фильм **«Тишина».** 1—2-я серии 12+
22.00 Информационная программа «Темы дня»
22.15 Премьера. Специальный репортаж «ТОСЭР» 12+
22.40 Дискуссионный клуб «Точка зрения» 12+
0.00 Художественный фильм **«Выборгская сторона»** 12+
2.00 Информационная программа «Темы дня»
2.15 Художественный фильм **«Тишина».** 1—2-я серии 12+

Пятница, 16 ноября

4.20 Художественный фильм **«Тишина».** 1—2-я серии 12+
6.15 Премьера. Специальный репортаж «ТОСЭР» 12+
6.40 Дискуссионный клуб «Точка зрения» 12+
8.00 Художественный фильм **«Выборгская сторона»** 12+
10.00 Информационная программа «Темы дня»
10.20 Премьера. Специальный репортаж «ТОСЭР» 12+
10.50 Дискуссионный клуб «Точка зрения» 12+
11.50 Художественный фильм **«Тишина».** 1—2-я серии 12+
15.00 Художественный фильм **«Выборгская сторона»** 12+
16.50 Дискуссионный клуб «Точка зрения» 12+
17.50 Художественный фильм **«Незваный друг»** 12+
19.35 Художественный фильм **«Кольцо из Амстердама»** 12+
22.00 Информационная программа «Темы дня»
22.20 «Телесоскоб» 12+
22.50 Дискуссионный клуб «Точка зрения» 12+
23.50 «Стоит заДУМАться» 12+
0.15 Художественный фильм **«Один и без оружия»** 12+
2.00 «Телесоскоб» 12+
2.30 Художественный фильм **«Незваный друг»** 12+

Суббота, 17 ноября

4.15 Художественный фильм **«Кольцо из Амстердама»** 12+
6.15 «Телесоскоб» 12+
6.45 Дискуссионный клуб «Точка зрения» 12+
7.45 «Стоит заДУМАться» 12+
8.15 Художественный фильм **«Один и без оружия»** 12+
10.00 Информационная программа «Темы дня»
10.15 «Телесоскоб» 12+
10.40 Дискуссионный клуб «Точка зрения» 12+
11.40 Художественный фильм **«Незваный друг»** 12+
13.20 Художественный фильм **«Кольцо из Амстердама»** 12+
15.00 «Стоит заДУМАться» 12+
15.30 Художественный фильм **«Один и без оружия»** 12+
17.00 Дискуссионный клуб «Точка зрения» 12+
18.00 Художественный фильм **«Загадочный пассажир»** 12+
19.45 Художественный фильм **«Приключения канонира Доласа».** 1—2-я серии 12+
23.00 Специальный репортаж «Лик земли» 12+
23.25 Дискуссионный клуб «Точка зрения» 12+
0.25 Художественный фильм **«Ульзана»** 12+
2.00 Художественный фильм **«Загадочный пассажир»** 12+

Воскресенье, 18 ноября

3.40 Художественный фильм **«Приключения канонира Доласа».** 1—2-я серии 12+
6.15 Специальный репортаж «Лик земли» 12+
6.45 Дискуссионный клуб «Точка зрения» 12+
8.00 Художественный фильм **«Ульзана»** 12+
10.00 Дискуссионный клуб «Точка зрения» 12+
11.05 Специальный репортаж «ТОСЭР» 12+
11.35 Художественный фильм **«Начальник Чукотки»** 12+
13.00 Художественный фильм **«Человек ниоткуда»** 12+
14.35 Художественный фильм **«Казаки»** 12+
16.10 Художественный фильм **«Вы чьё, старичьё?»** 12+
18.00 Дискуссионный клуб «Точка зрения» 12+
19.00 Специальный репортаж «ТОСЭР» 12+
19.35 Художественный фильм **«Начальник Чукотки»** 12+
21.00 Художественный фильм **«Человек ниоткуда»** 12+
22.50 Художественный фильм **«Казаки»** 12+
0.15 Художественный фильм **«Вы чьё, старичьё?»** 12+
2.00 Дискуссионный клуб «Точка зрения» 12+
3.05 Специальный репортаж «ТОСЭР» 12+
3.35 Художественный фильм **«Начальник Чукотки»** 12+

Героическое время первых пятилеток

Знаменитая композиция «Время, вперёд!» облетела весь мир и стала музыкальным символом Советского Союза, символом нового времени. Эта музыка была написана Георгием Свиридовым к двухсерийному кинофильму «Время, вперёд!», снятому в 1965 году режиссёром Михаилом Швейцером по одноимённому роману Валентина Катаева. Картина рассказывает об одном дне строительства Магнитогорского металлургического комбината.

● *Кадры из фильма «Время, вперёд!»*

Май 1930 года. Историческая хроника первых пятилеток плавно переходит в сюжет фильма. Утром из плаката-молнии строители узнают о том, что труженики Харькова установили рекорд по количеству замесов бетона за смену. Две бригады магнитогорских бетонщиков рвутся в бой, желая побить рекорд.

В 1931 году Иосиф Сталин скажет: «Мы отстали от передовых стран на 50—100 лет. Мы должны пробежать это расстояние в десять лет. Либо мы сделаем это, либо нас сомнут».

Михаилу Швейцеру удалось передать тот особый ритм, тот нетерпеливый бешеный темп, в котором живут и работают герои фильма. Магнитострой — детище энтузиастов. Они трудятся на будущее. Ещё чуть-чуть — и мир преобразится. Время летит вперёд, и вместе с ним вперёд летит страна!

В кадре и за кадром

Жизнь с новым председателем

Совхоз «Присухонский» у деревни Фофанцево в Вологодском районе одноимённой области отстроили ещё полвека назад. Отстроили буквально на пустоши молочные фермы, жилые дома, школу, детский сад. Распахали и засеяли землю, завели мясо-молочное стадо. Племенным животноводством, молоком и зерновыми здесь занимаются и сегодня, хотя по документам «Присухонский» уже не совхоз, а сельскохозяйственный производственный кооператив. Но ни на принципы хозяйствования, ни на отношения между людьми это не повлияло. В этом убедились журналисты телеканала «Красная Линия».

● *Александр Казаков душой болеет за порученное дело.*

В ТОМ, что их хозяйство управляется демократически, работники «Присухонского» не сомневались никогда. Да и какие могут быть сомнения, если своего нового председателя люди выдвинули и выбрали сами, когда прежний стал терять интерес к делу. На очередном перевыборном собрании почти все 160 работников проголосовали за 27-летнего Александра Казакова, приехавшего в Фофанцево несколько лет назад. Парень начинал плотником, потом работал трактористом, снабженцем, автомехаником. Везде проявил себя с самой лучшей стороны. Спокойный, рассудительный, но в то же время активный и энергичный. К тому же непьющий и хороший семьянин. Такой человек и должен руководить хозяйством, решили люди. А не справится — и переизбрать недолго.

Но делать этого не пришлось Со своим выбором работники «Присухонского» не ошиблись. Так они сами считают. Дела в их хозяйстве и при прежнем руководителе шли неплохо. Надои были по семь тысяч литров молока на одну бурёнку, и это сказывалось на доходах. Но хотелось движения вперёд. Не хватало развития.

За прошедшее время надои возросли до 11 тысяч литров; по этому показателю СПК держит первое место во всей Вологодской области. Но средняя величина надоев — это ещё далеко не всё. Важно то, как рассказала журналистам телеканала «Красная Линия» главный экономист хозяйства Екатерина Новикова, что пошло то самое развитие, ради которого люди голосовали за нового председателя.

● *Главный агроном Алексей Пантелеев урожаем доволен.*

Из чего складывается это развитие, откуда берётся? Первое и основное — это предложения и инициативы рядовых работников «Присухонского», специалистов, руководства. Предложения просчитывают, выясняют издержки, затраты, прибыль. Если инициатива стоящая, выносят на обсуждение общего собрания. И там уже принимают окончательное решение. Раньше голосовали тайно. Потом подумали: а зачем что-то скрывать? И стали все важные решения принимать открытым голосованием. Работают-то тоже все открыто. Каждый у всех на виду. Трудиться с ленцой стыдно. Ведь от нерадивости одного человека неприятности будут у всего коллектива. И в первую очередь это относится к председателю.

— Я хоть и не местный, но родом из деревни, — рассказывает Александр Казаков. — В городе как: ступил за порог — ни ты никого не знаешь, ни тебя никто не знает. Другое дело в деревне. Вышел за околицу — знакомые все лица. С каким чувством пойдёшь по улице, если в хозяйстве непорядок? Здесь совсем другая ответственность и моральное состояние, не то что в городе. Зато когда есть успехи — душа радуется. И все окружающие тоже.

Инициатива, самодисциплина — вещи важные. А ещё важен коллективизм, когда все работники думают и действуют сообща. Когда они единомышленники. Когда каждый понимает, каких целей должен добиваться коллектив.

Вроде бы простое дело: подоить коров, отправить молоко на завод. А вот и не так. Чтобы были хорошие надои, коров надо правильно кормить. И желательно не покупным комбикормом, а продукцией собственного изготовления. Для этого в «Присухонском» с 2012 года выращивают кукурузу, а недавно смонтировали купленный в Австрии за 25 миллионов рублей завод по производству комбикормов. Взяли бы и российский аналог, благо стоит он на три миллиона рублей дешевле, но потребовались бы дополнительные помещения, к тому же и производительность у него ниже. Так что в данном случае выбрали импортное средство.

Зато транспортная техника, тракторы в хозяйстве от российских или белорусских производителей. Работают неплохо. Одна беда — не хватает запчастей. Их иногда и на заводе-изготовителе не сыщешь. Поэтому от приобретения комбайнов отечественного производства в «Присухонском» пока воздерживаются. А хотели бы купить: отечественная техника и дешевле импортных аналогов, и гораздо лучше приспособлена к работе в условиях северо-западной части Восточно-Европейской равнины. Импортозамещение агротехники провести не удаётся по не зависящим от работников «Присухонского» причинам. А вот расширить производство мяса и молока так, как хотелось бы, не получается из-за решений, принимаемых на государственном уровне. Из-за одного из них, например, пришлось закрыть убойный цех. К тому же свободный доступ в Россию пальмового масла и порошковых молочных смесей из-за рубежа резко понизил рентабельность производства натурального молока.

— Если бы работали советские ГОСТы, у нас на прилавках сегодня стояло бы настоящее молоко, а не та болтанка, которую за него выдают, — объясняет Александр Казаков. — Но нынешнее государство почему-то этого не хочет.

Зато мясо и молоко, которые производят в «Присухонском», достаётся работникам СПК. Всё самое свежее и натуральное. А ещё хозяйство ежегодно оказывает своим сотрудникам материальную помощь. Плюс премии по итогам года. Все члены кооператива имеют паи, по которым выплачиваются дивиденды. Для пенсионеров предусмотрена доплата к пенсиям. Но главное, что привлекает сюда людей, — это возможность решить жилищный вопрос.

Михаил и Светлана Павловы приехали в Фофанцево с маленьким сыном несколько лет назад из старинного русского города Пошехонье, что в Ярославской области. Работы там практически не было. Зато в кооперативе «Присухонский» она для них сразу нашлась. Глава семейства стал трудиться механизатором, его супруга пошла на ферму дояркой. Пару месяцев снимали жильё, потом освободилась комната в общежитии. А когда родился второй ребёнок, получили отдельную квартиру.

На материнский капитал Павловы планируют купить участок земли, потом мечтают построить на нём дом. Но и сейчас жизнь у них обустроена, размеренна и стабильна. Растут дети, есть достойная работа, зарплата, крыша над головой.

Таких семей, как Павловы, в «Присухонском» много. 78 работников имеют жильё, принадлежащее хозяйству. А оно каждый год покупает новые квартиры и предоставляет нуждающимся. Эту квартиру можно выкупить. Хозяйство даёт рассрочку на десять лет. С такой поддержкой молодёжь отсюда в большие города совсем не рвётся. К тому же возможности для профессионального роста здесь тоже есть.

Главному агроному «Присухонского» Алексею Пантелееву не дашь и тридцати, но он уже опытный, авторитетный специалист. Профессиональные знания и умения совершенствует постоянно.

— Хозяйство заинтересовано в том, чтобы наши работники всё время учились, перенимали передовой опыт. СПК оплачивает для нас выездные курсы, семинары, — рассказывает Алексей. — А уровень зарплат здесь намного выше, чем в городе. Механизаторы зарабатывают 50 тысяч рублей в месяц да и доярки не отстают.

«Присухонский» живёт и здравствует. Без финансовой поддержки государства, которая достаётся крупным агрохолдингам. Здесь используют только собственные ресурсы. Но есть такие проблемы, которые своими силами не решить.

— Больше всего тревожит «оптимизация» школ, фельдшерско-акушерских пунктов, детских садов, клубов, — говорит Александр Казаков. — Всё это просто губит село.

Содержание медпункта, как и ремонт местных дорог в окрестностях Фофанцева, кооператив «Присухонский» оплачивает из собственных средств. Из них же помогает школе, детскому саду и деревенскому клубу. Пока получается, хотя и с большим трудом.

— Из любой ситуации мы должны находить выход, — убеждён председатель. — Потому что мы — коллектив. Каждый отвечает не только за себя, но и за всех остальных.

Специальный репортаж «Жизнь с новым председателем» смотрите на сайте телеканала «Красная Линия» по адресу http://www.rline.tv.

Полосу подготовил Юрий Мелитонян.

Премьера специального репортажа

«Кинешемские судьбы»

В РОССИИ насчитывается 153 города, которые называют средними. В этих населённых пунктах проживают не более 100 тысяч и не менее 50 тысяч человек. Многие специалисты считают их самыми уязвимыми с социальной точки зрения. Здесь не действуют программы господдержки малых городов, но и местная экономика сильно отстаёт от мегаполисов. Типичный пример — Кинешма, что в Ивановской области. Почему жители называют свой город бесхозным, рассказывается в специальном репортаже «Кинешемские судьбы».

Смотрите специальный репортаж на канале «Красная Линия» по адресу http://www.rline.tv.

ТЕЛЕВИДЕНИЕ

ПОНЕДЕЛЬНИК, 12 НОЯБРЯ

ПЕРВЫЙ КАНАЛ

5.00 «Доброе утро»
9.00, 12.00, 15.00, 18.00, 3.00 Новости
9.15 «Сегодня 12 ноября. День начинается» 6+
9.55, 3.20 «Модный приговор» 6+
10.55 «Жить здорово!» 16+
12.15, 17.00, 18.25 «Время покажет» 16+
15.15 «Давай поженимся!» 16+
16.00, 2.20, 3.05 «Мужское/Женское» 16+
18.50, 1.20 «На самом деле» 16+
19.50 «Пусть говорят» 16+
21.00 «Время»
21.45 **«МАЖОР»** 16+
22.45 Премьера. «Большая игра» 12+
23.45 «Вечерний Ургант» 16+
0.20 «Познер» 16+
4.15 «Контрольная закупка» 6+

РОССИЯ 1

5.00, 9.15 «Утро России»
9.00, 11.00, 14.00, 20.00 Вести
9.55 «О самом главном» 12+
11.25, 14.25, 17.00, 20.45 Вести. Местное время
11.40 «Судьба человека с Борисом Корчевниковым» 12+
12.50, 18.50 «60 минут» 12+
14.40 **«ДУЭТ ПО ПРАВУ»** 12+
17.25 «Андрей Малахов. Прямой эфир» 16+
21.00 **«НЕНАСТЬЕ»** 16+
23.50 «Вечер с Владимиром Соловьёвым» 12+
2.30 **«ЛИКВИДАЦИЯ»** 16+

ТВЦ

6.00 «Настроение»
8.05 **«ВПЕРВЫЕ ЗАМУЖЕМ»** 0+
10.00 «Валентина Теличкина. Начать с нуля» 12+
10.55 Городское собрание 16+
11.30, 14.30, 19.40, 22.00 События
11.50 **«ЧИСТО АНГЛИЙСКОЕ УБИЙСТВО»** 12+
13.40 «Мой герой. Алексей Чумаков» 12+
14.50 «Город новостей»
15.05, 1.15 **«ПУАРО АГАТЫ КРИСТИ»** 12+
17.00 «Естественный отбор» 12+
17.50 **«ВЫЙТИ ЗАМУЖ ЛЮБОЙ ЦЕНОЙ»** 12+
20.00, 5.45 «Петровка, 38» 16+
20.20 «Право голоса» 16+
22.30 «Трамплантация Америки» 16+
23.05 «Знак качества» 16+
0.00 События. 25-й час
0.30 «Хроники московского быта. Безумная роль» 12+
2.50 **«ВЫСТРЕЛ В СПИНУ»** 12+
4.20 **«ЗОЛОТАЯ ПАРОЧКА»** 12+

НТВ

5.00 **«ОСНОВНАЯ ВЕРСИЯ»** 16+
6.00 «Деловое утро НТВ» 12+
8.20 «Мальцева»
9.10, 10.20 **«МУХТАР. НОВЫЙ СЛЕД»** 16+
10.00, 13.00, 16.00, 19.00, 0.00 Сегодня
11.15 **«ДЕЛО ВРАЧЕЙ»** 16+
13.25 «Чрезвычайное происшествие»
14.00, 16.30 «Место встречи»
17.15 «ДНК» 16+
18.15, 19.40 **«КУБА»** 16+
21.00 **«КУПЧИНО»** 16+
23.00 **«ДЕКАБРИСТКА»** 16+
0.10 «Поздняков» 16+
0.25 **«МСТИТЕЛЬ»** 16+
1.25 «Место встречи» 16+
3.15 «Судебный детектив» 16+
4.10 **«МОСКВА. ТРИ ВОКЗАЛА»** 16+

РОССИЯ К

6.30, 7.00, 7.30, 10.00, 15.00, 19.30, 23.40 Новости культуры
6.35 «Пешком...». Москва помещичья
7.05 «Эффект бабочки. Рождение рока»
7.35 **«СЛУЧАЙНАЯ ВСТРЕЧА»**
8.45, 16.40 **«КРАЖА»**
10.15 «Наблюдатель»
11.10, 1.40 XX век. «Частная хроника времён войны»
12.25, 18.45, 0.40 «Власть факта. «Перечитывая Маркса»
13.05 «Линия жизни». Ефим Шифрин
14.10, 20.50 «Генрих и Анна. Любовь, изменившая историю»
15.10 «На этой неделе... 100 лет назад»
15.35 «Агора»
17.55 Симфонические оркестры Европы. Национальный оркестр Лилля
18.35 Цвет времени. Карандаш
19.45 «Главная роль»
20.05 «Правила жизни»
20.30 «Спокойной ночи, малыши!»
21.40 «Сати. Нескучная классика...»
22.20 **«СИТА И РАМА»**
23.10 «Живёт такой Каневский...»
0.00 «Больше, чем любовь». Отец Сергий Булгаков и сестра Иоанна
1.25 «Йеллоустоунский заповедник. Первый национальный парк в мире»
2.50 Цвет времени. Василий Поленов. «Московский дворик»

ЗВЕЗДА

6.00 «Сегодня утром»
8.00, 9.15, 10.05, 13.15, 14.05 **«ПРОФЕССИЯ — СЛЕДОВАТЕЛЬ»** 12+
9.00, 13.00, 18.00, 23.00 Новости дня
10.00, 14.00 Военные новости
15.50 **«БУДУ ПОМНИТЬ»** 16+
18.40 «Миссия в Афганистане. Первая схватка с терроризмом» 12+
19.35 «Скрытые угрозы» с Николаем Чиндяйкиным. «Битва за воду» 12+
20.20 «Загадки века с Сергеем Медведевым. Никола Тесла. Гений или мистификатор?» 12+
21.10 «Специальный репортаж» 12+
21.35 «Открытый эфир» 12+
23.15 «Между тем» с Наталией Метлиной 12+
23.45 **«ТЕНИ ИСЧЕЗАЮТ В ПОЛДЕНЬ»** 12+
4.25 **«СОШЕДШИЕ С НЕБЕС»** 12+

ВТОРНИК, 13 НОЯБРЯ

ПЕРВЫЙ КАНАЛ

5.00 «Доброе утро»
9.00, 12.00, 15.00, 18.00, 3.00 Новости
9.15 «Сегодня 13 ноября. День начинается» 6+
9.55, 2.15, 3.05 «Модный приговор» 6+
10.55 «Жить здорово!» 16+
12.15, 17.00, 18.25 «Время покажет» 16+
15.15, 3.20 «Давай поженимся!» 16+
16.00, 1.20 «Мужское / Женское» 16+
18.50, 0.20 «На самом деле» 16+
19.50 «Пусть говорят» 16+
21.00 «Время»
21.45 **«МАЖОР»** 16+
22.45 Премьера. «Большая игра» 12+
23.45 «Вечерний Ургант» 16+
4.10 «Контрольная закупка» 6+

РОССИЯ 1

5.00, 9.15 «Утро России»
9.00, 11.00, 14.00, 20.00 Вести
9.55 «О самом главном» 12+
11.25, 14.25, 17.00, 20.45 Вести. Местное время
11.40 «Судьба человека с Борисом Корчевниковым» 12+
12.50, 18.50 «60 минут» 12+
14.40 **«ДУЭТ ПО ПРАВУ»**12+
17.25 «Андрей Малахов. Прямой эфир» 16+
21.00 **«НЕНАСТЬЕ»** 16+
23.50 «Вечер с Владимиром Соловьёвым» 12+
2.30 **«ЛИКВИДАЦИЯ»** 16+

ТВЦ

6.00 «Настроение»
8.10 «Доктор И...» 16+
8.45 **«ВЫСТРЕЛ В СПИНУ»** 12+
10.35 «Михаил Кононов. Начальник Бутырки» 12+
11.30, 14.30, 19.40, 22.00 События
11.50 **«ЧИСТО АНГЛИЙСКОЕ УБИЙСТВО»** 12+
13.40 «Мой герой. Александр Клюквин» 12+
14.50 «Город новостей»
15.05, 1.20 **«ПУАРО АГАТЫ КРИСТИ»** 12+
17.00 «Естественный отбор» 12+
17.50 **«ВЫЙТИ ЗАМУЖ ЛЮБОЙ ЦЕНОЙ»** 12+
20.00, 5.40 «Петровка, 38» 16+
20.20 «Право голоса» 16+
22.30 «Осторожно, мошенники! Салон ужасов» 16+
23.05 «Женщины Андрея Миронова» 16+
0.00 События. 25-й час
0.30 «90-е. Чёрный юмор» 16+
2.50 **«ОПАСНОЕ ЗАБЛУЖДЕНИЕ»** 12+

НТВ

5.00 **«ОСНОВНАЯ ВЕРСИЯ»** 16+
6.00 «Деловое утро НТВ» 12+
8.20 «Мальцева»
9.10, 10.20 **«МУХТАР. НОВЫЙ СЛЕД»** 16+
10.00, 13.00, 16.00, 19.00, 0.00 Сегодня
11.15 **«ДЕЛО ВРАЧЕЙ»** 16+
13.25 «Чрезвычайное происшествие»
14.00, 16.30, 1.15 «Место встречи» 16+
17.15 «ДНК» 16+
18.15, 19.40 **«КУБА»** 16+
21.00 **«КУПЧИНО»** 16+
23.00 **«ДЕКАБРИСТКА»** 16+
0.10 **«МСТИТЕЛЬ»** 16+
3.05 «Квартирный вопрос» 0+
4.10 **«МОСКВА. ТРИ ВОКЗАЛА»** 16+

РОССИЯ К

6.30, 7.00, 7.30, 8.20, 10.00, 15.00, 19.30, 23.40 Новости культуры
6.35 «Пешком...». Москва фабричная
7.05, 20.05 «Правила жизни»
7.35, 22.20 **«СИТА И РАМА»**
8.25, 16.20 «Первые в мире. «Радиотелефон Куприяновича»
8.45, 16.35 **«КРАЖА»**
10.15 «Наблюдатель»
11.10, 1.30 «Илья Глазунов»
12.05 «Йеллоустоунский заповедник. Первый национальный парк в мире»
12.25, 18.40, 0.40 «Тем временем. Смыслы»
13.10 «Мы — грамотеи!»
13.55 «Сказки из глины и дерева». Дымковская игрушка
14.10, 20.50 «Генрих и Анна. Любовь, изменившая историю»
15.10 «Эрмитаж»
15.40 «Белая студия»
17.55 Симфонические оркестры Европы. Королевский оркестр Концертгебау
19.45 «Главная роль»
20.30 «Спокойной ночи, малыши!»
21.40 «Искусственный отбор»
23.10 «Живёт такой Каневский...»
0.00 «В ожидании чуда. Кино и новые технологии»
2.25 «Москва. Хроники реконструкции»

ЗВЕЗДА

6.00 «Сегодня утром»
8.00, 9.15, 10.05 **«ЗАБЫТЫЙ»** 16+
9.00, 13.00, 18.00, 23.00 Новости дня
10.00, 14.00 Военные новости
13.15, 14.05 **«СНАЙПЕР-2. ТУНГУС»** 12+
17.10 «Оружие Победы. Щит и меч Красной Армии. Битва за Москву» 12+
18.40 «Миссия в Афганистане. Первая схватка с терроризмом» 12+
19.35 «Легенды армии» с Александром Маршалом». Виктор Талалихин 12+
20.20 «Улика из прошлого». «Тайны проклятых. Заклинатели душ» 16+
21.10 «Специальный репортаж» 12+
21.35 «Открытый эфир» 12+
23.15 «Между тем» с Наталией Метлиной 12+
23.45 **«ТЕНИ ИСЧЕЗАЮТ В ПОЛДЕНЬ»** 12+
5.15 «Неизвестные самолёты»

СРЕДА, 14 НОЯБРЯ

ПЕРВЫЙ КАНАЛ

5.00 «Доброе утро»
9.00, 12.00, 15.00, 18.00, 3.00 Новости
9.15 «Сегодня 14 ноября. День начинается» 6+
9.55, 2.15, 3.05 «Модный приговор» 6+
10.55 «Жить здорово!» 16+
12.15, 17.00, 18.25 «Время покажет» 16+
15.15, 3.20 «Давай поженимся!» 16+
16.00, 1.20 «Мужское / Женское» 16+
18.50, 0.20 «На самом деле» 16+
19.50 «Пусть говорят» 16+
21.00 «Время»
21.45 **«МАЖОР»** 16+
22.45 Премьера. «Большая игра» 12+
23.45 «Вечерний Ургант» 16+
4.10 «Контрольная закупка» 6+

РОССИЯ 1

5.00, 9.15 «Утро России»
9.00, 11.00, 14.00, 20.00 Вести
9.55 «О самом главном» 12+
11.25, 14.25, 17.00, 20.45 Вести. Местное время
11.40 «Судьба человека с Борисом Корчевниковым» 12+
12.50, 18.50 «60 минут» 12+
14.40 **«ДУЭТ ПО ПРАВУ»** 12+
17.25 «Андрей Малахов. Прямой эфир» 16+
21.00 **«НЕНАСТЬЕ»** 16+
23.50 «Вечер с Владимиром Соловьёвым» 12+
2.30 **«ЛИКВИДАЦИЯ»** 16+

ТВЦ

6.00 «Настроение»
8.10 «Доктор И...» 16+
8.40 **«ПРОЩАНИЕ СЛАВЯНКИ»** 12+
10.20 «Алексей Смирнов. Клоун с разбитым сердцем» 12+
11.30, 14.30, 19.40, 22.00 События
11.50 **«ЧИСТО АНГЛИЙСКОЕ УБИЙСТВО»** 12+
13.40 «Мой герой. Анастасия Макеева» 12+
14.50 «Город новостей»
15.05, 1.15 **«ПУАРО АГАТЫ КРИСТИ»** 12+
16.55 «Естественный отбор» 12+
17.45 **«МАВР СДЕЛАЛ СВОЕ ДЕЛО»** 12+
20.00, 5.40 «Петровка, 38» 16+
20.20 «Право голоса» 16+
22.30 «Линия защиты» 16+
23.05 «Приговор. Березовский против Абрамовича» 16+
0.00 События. 25-й час
0.30 «Прощание. Юрий Богатырёв» 16+
2.50 **«ВЫЙТИ ЗАМУЖ ЛЮБОЙ ЦЕНОЙ»** 12+

НТВ

5.00 **«ОСНОВНАЯ ВЕРСИЯ»** 16+
6.00 «Деловое утро НТВ» 12+
8.20 «Мальцева»
9.10, 10.20 **«МУХТАР. НОВЫЙ СЛЕД»** 16+
10.00, 13.00, 16.00, 19.00, 0.00 Сегодня
11.15 **«ДЕЛО ВРАЧЕЙ»** 16+
13.25 «Чрезвычайное происшествие»
14.00, 16.30, 1.15 «Место встречи» 16+
17.15 «ДНК» 16+
18.15, 19.40 **«КУБА»** 16+
21.00 **«КУПЧИНО»** 16+
23.00 **«ДЕКАБРИСТКА»** 16+
0.10 **«МСТИТЕЛЬ»** 16+
3.05 «Дачный ответ» 0+
4.10 **«МОСКВА. ТРИ ВОКЗАЛА»** 16+

РОССИЯ К

6.30, 7.00, 7.30, 8.20, 10.00, 15.00, 19.30, 23.40 Новости культуры
6.35 «Пешком...». Москва Казакова
7.05, 20.05 «Правила жизни»
7.35, 22.20 **«СИТА И РАМА»**
8.25, 16.20 «Первые в мире. «Летающая лодка Григоровича»
8.45, 16.35 **«МОЯ СУДЬБА»**
10.15 «Наблюдатель»
11.10, 1.35 «XX век». «Театральные встречи. В гостях у Михаила Жарова». 1964
12.25, 18.40, 0.45 «Что делать?»
13.10 «Искусственный отбор»
13.50 «Сказки из глины и дерева». Филимоновская игрушка
14.05, 20.45 «Загадочные открытия в Великой пирамиде»
15.10 «Библейский сюжет»
15.40 «Сати. Нескучная классика...»
17.50 Симфонические оркестры Европы. Королевский оркестр Концертгебау
19.45 «Главная роль»
20.30 «Спокойной ночи, малыши!»
21.40 «Абсолютный слух»
23.10 «Живёт такой Каневский...»
0.00 «Битва за космос. История русского»
2.45 Цвет времени. Рене Магритт

ЗВЕЗДА

6.00 «Сегодня утром»
8.00, 21.10 «Специальный репортаж» 12+
8.25, 9.15 «Оружие Победы. Щит и меч Красной Армии. У стен Сталинграда» 12+
9.00, 13.00, 18.00, 23.00 Новости дня
9.35, 10.05, 12.50, 13.15, 14.05 **«ЗАСТЫВШИЕ ДЕПЕШИ»** 16+
10.00, 14.00 Военные новости
18.40 «Миссия в Афганистане. Первая схватка с терроризмом» 12+
19.35 «Последний день». Александр Фатюшин 12+
20.20 «Секретная папка. Пираты XXI века» 12+
21.35 «Открытый эфир» 12+
23.15 «Между тем» с Наталией Метлиной 12+
23.45 **«КЛУБ САМОУБИЙЦ, ИЛИ ПРИКЛЮЧЕНИЯ ТИТУЛОВАННОЙ ОСОБЫ»**
3.50 **«НА СЕМИ ВЕТРАХ»**
5.30 «Невидимый фронт» 12+

ЧЕТВЕРГ, 15 НОЯБРЯ

ПЕРВЫЙ КАНАЛ

5.00 «Доброе утро»
9.00, 12.00, 15.00, 18.00, 3.00 Новости
9.15 «Сегодня 15 ноября. День начинается» 6+
9.55, 3.15 «Модный приговор» 6+
10.55 «Жить здорово!» 16+
12.15, 17.00, 18.25 «Время покажет» 16+
15.15 «Давай поженимся!» 16+
16.00, 2.15, 3.05 «Мужское / Женское» 16+
18.50, 1.15 «На самом деле» 16+
19.50 «Пусть говорят» 16+
21.00 «Время»
21.35 **«МАЖОР»** 16+
22.35 Футбол. Товарищеский матч. Сборная России — сборная Германии. Прямой эфир
0.40 «Вечерний Ургант» 16+
4.15 «Контрольная закупка» 6+

РОССИЯ 1

5.00, 9.15 «Утро России»
9.00, 11.00, 14.00, 20.00 Вести
9.55 «О самом главном» 12+
11.25, 14.25, 17.00, 20.45 Вести. Местное время
11.40 «Судьба человека с Борисом Корчевниковым» 12+
12.50, 18.50 «60 минут» 12+
14.40 **«ДУЭТ ПО ПРАВУ»** 12+
17.25 «Андрей Малахов. Прямой эфир» 16+
21.00 **«НЕНАСТЬЕ»** 16+
23.00 «Вечер с Владимиром Соловьёвым» 12+
2.35 **«ЛИКВИДАЦИЯ»** 16+

ТВЦ

6.00 «Настроение»
8.10 «Доктор И...» 16+
8.40 **«ЧЕЛОВЕК РОДИЛСЯ»** 12+
10.35 «Любовь Соколова. Без грима» 12+
11.30, 14.30, 19.40, 22.00 События
11.50 **«ЧИСТО АНГЛИЙСКОЕ УБИЙСТВО»** 12+
13.40 «Мой герой. Егор Дружинин» 12+
14.50 «Город новостей»
15.05, 1.20 **«ПУАРО АГАТЫ КРИСТИ»** 12+
16.55 «Естественный отбор» 12+
17.45, 2.50 **«МАВР СДЕЛАЛ СВОЁ ДЕЛО»** 12+
20.00 «Петровка, 38» 16+
20.20 «Право голоса» 16+
22.30 «10 самых... Самые бедные бывшие жёны» 16+
23.05 «Увидеть Америку и умереть» 12+
0.00 События. 25-й час
0.30 «Удар властью. Эдуард Лимонов» 16+

НТВ

5.00 **«ОСНОВНАЯ ВЕРСИЯ»** 16+
6.00 «Деловое утро НТВ» 12+
8.20 «Мальцева»
9.10, 10.20 **«МУХТАР. НОВЫЙ СЛЕД»** 16+
10.00 Сегодня
11.15 **«ДЕЛО ВРАЧЕЙ»** 16+
13.00, 16.00, 19.00, 0.00 Сегодня
13.25 «Чрезвычайное происшествие»
14.00, 16.30 «Место встречи»
17.15 «ДНК» 16+
18.15, 19.40 **«КУБА»** 16+
21.00 **«КУПЧИНО»** 16+
23.00 **«ДЕКАБРИСТКА»** 16+
0.10 **«МСТИТЕЛЬ»** 16+
1.15 «Место встречи» 16+
3.05 «НашПотребНадзор» 16+
3.50 «Поедем, поедим!» 0+
4.10 **«МОСКВА. ТРИ ВОКЗАЛА»** 16+

РОССИЯ К

6.30, 7.00, 7.30, 8.20, 10.00, 15.00, 19.30, 23.40 Новости культуры
6.35 «Пешком...». Москва заречная
7.05, 20.05 «Правила жизни»
7.35, 22.20 **«СИТА И РАМА»**
8.25 «Первые в мире. «Электромобиль Романова»
8.40, 16.35 **«МОЯ СУДЬБА»**
10.15 «Наблюдатель»
11.10, 1.25 XX век. «Перпендикулярное кино. Надежда Кожушаная». 1997
12.10 «Цвет времени». Ван Дейк
12.25, 18.45, 0.40 «Игра в бисер»
13.10 «Абсолютный слух»
13.50 «Сакро-Монте-ди-Оропа»
14.10 «Битва за космос. История русского шаттла»
15.10 Моя любовь — Россия! «Колыбельные наших прабабушек»
15.40 «2Верник2»
16.25 «Цвет времени». Альбрехт Дюрер. «Меланхолия»
17.55 Симфонические оркестры Европы. Оркестр Филармонии Осло
19.45 «Главная роль»
20.30 «Спокойной ночи, малыши!»
20.45 «Тайна гробницы Чингисхана»
21.40 «Энигма. Кшиштоф Пендерецкий»
23.10 «Живёт такой Каневский...»
0.00 «Чёрные дыры. Белые пятна»
2.20 «От Сокольников до парка на метро...»
2.50 «Цвет времени». Клод Моне

ЗВЕЗДА

6.00 «Сегодня утром»
8.00, 21.10 «Специальный репортаж» 12+
8.25, 9.15 «Оружие Победы. Щит и меч Красной Армии. Крушение «Цитадели» 12+
9.00, 13.00, 18.00, 23.00 Новости дня
9.35, 10.05, 12.50, 13.15, 14.05 **«ЗАСТЫВШИЕ ДЕПЕШИ»** 16+
10.00, 14.00 Военные новости
18.40 «Миссия в Афганистане. Первая схватка с терроризмом» 12+
19.35 «Легенды кино». Кирилл Лавров 6+
20.20 «Код доступа» 12+
21.35 «Открытый эфир» 12+
23.15 «Между тем» с Наталией Метлиной 12+
23.45 **«ДОМ, В КОТОРОМ Я ЖИВУ»** 6+
1.45 **«ТАБАЧНЫЙ КАПИТАН»**
3.30 **«ПРЕЖДЕ, ЧЕМ РАССТАТЬСЯ»** 6+
4.55 «Москва фронту» 12+

ПЯТНИЦА, 16 НОЯБРЯ

ПЕРВЫЙ КАНАЛ

5.00 «Доброе утро»
9.00, 12.00, 15.00, 18.00 Новости
9.15 «Сегодня 16 ноября. День начинается» 6+
9.55, 3.30 «Модный приговор» 6+
10.55 «Жить здорово!» 16+
12.15, 17.00, 18.25 «Время покажет» 16+
15.15, 4.25 «Давай поженимся!» 16+
16.00, 2.35 «Мужское/Женское» 16+
18.50 «Человек и закон» с Алексеем Пимановым 16+
19.55 «Поле чудес» 16+
21.00 «Время»
21.30 Премьера. «Голос. Перезагрузка» 16+
23.30 «Вечерний Ургант» 16+
0.25 «Rolling Stone: История на страницах журнала» 18+
5.15 «Контрольная закупка» 6+

РОССИЯ 1

5.00, 9.15 «Утро России»
9.00, 11.00, 14.00, 20.00 Вести
9.55 «О самом главном» 12+
11.25, 14.25, 17.00, 20.45 Вести. Местное время
11.40 «Судьба человека с Борисом Корчевниковым» 12+
12.50, 18.50 «60 минут» 12+
14.40 **«ДУЭТ ПО ПРАВУ»** 12+
17.25 «Андрей Малахов. Прямой эфир»16+
21.00 «Юморина» 16+
23.30 «Мастер смеха» 16+
1.20 **«СЛОМАННЫЕ СУДЬБЫ»** 12+

ТВЦ

6.00 «Настроение»
8.10 **«НЕ ВАЛЯЙ ДУРАКА...»** 12+
10.15, 11.50 **«КУПЕЛЬ ДЬЯВОЛА»** 12+
11.30, 14.30, 19.40 События
14.50 «Город новостей»
15.05 **«ЗОЛОТАЯ МИНА»** 0+
17.50 **«МУСОРЩИК»** 12+
20.05 **«ЧИСТО МОСКОВСКИЕ УБИЙСТВА. ОПАСНАЯ ПАРТИЯ»** 12+
22.00 «В центре событий»
23.10 «Приют комедиантов» 12+
1.00 «Юрий Стоянов. Поздно не бывает» 12+
1.55 **«ИГРА В ЧЕТЫРЕ РУКИ»** 12+
3.50 «Петровка, 38» 16+
4.05 **«ПОМОЩНИЦА»** 12+

НТВ

5.00 **«ОСНОВНАЯ ВЕРСИЯ»** 16+
6.00 «Деловое утро НТВ» 12+
8.20, 10.20 **«МУХТАР. НОВЫЙ СЛЕД»** 16+
10.00, 13.00, 16.00, 19.00 Сегодня
11.15 **«ДЕЛО ВРАЧЕЙ»** 16+
13.25 «Чрезвычайное происшествие»
14.00, 16.30 «Место встречи»
17.10 «ДНК» 16+
18.10 «Жди меня» 12+
19.35 «ЧП. Расследование» 16+
20.00 **«КУБА»** 16+
21.00 **«КУПЧИНО»**16+
23.00 **«ДЕКАБРИСТКА»** 16+
0.05 «Захар Прилепин. Уроки русского» 12+
0.40 «Мы и наука. Наука и мы» 12+
1.40 «Место встречи» 16+
3.30 «Таинственная Россия» 16+
4.10 **«МОСКВА. ТРИ ВОКЗАЛА»** 16+

РОССИЯ К

6.30, 7.00, 7.30, 8.20, 10.00, 15.00, 19.30, 23.30 Новости культуры
6.35 «Пешком...». Москва футбольная
7.05 «Правила жизни»
7.35 **«СИТА И РАМА»**
8.25, 16.20 «Первые в мире. «Субмарина Джевецкого»
8.40, 16.35 **«МОЯ СУДЬБА»**
10.20 **«ПУТЁВКА В ЖИЗНЬ»**
12.15 «Запоздавшая премьера»
13.20 «Чёрные дыры. Белые пятна»
14.05 «Тайна гробницы Чингисхана»
15.10 «Письма из провинции». Посёлок Шушенское (Красноярский край)
15.40 «Энигма. Владимир Ашкенази»
17.55 Симфонические оркестры Европы. Оркестр Берлинского Концертхауса
18.35 Цвет времени. Пабло Пикассо. «Девочка на шаре»
18.45 «Царская ложа»
19.45 Всероссийский открытый телевизионный конкурс юных талантов «Синяя Птица»
20.50 «Сакро-Монте-ди-Оропа»
21.05 «Линия жизни». Елена Цыплакова
22.00 Гала-открытие VII Санкт-Петербургского международного культурного форума
23.50 **«БЕЛЫЕ НОЧИ»**
1.35 «Шпион в дикой природе»
2.30 Мультфильмы

ЗВЕЗДА

5.15, 9.15, 10.05, 12.40, 13.15, 14.05 **«ЭКСПЕРТЫ»** 16+
9.00, 13.00, 18.00, 23.00 Новости дня
10.00, 14.00 Военные новости
18.40, 23.15 **«ДУМА О КОВПАКЕ»** 12+
2.00 **«ОТ БУГА ДО ВИСЛЫ»** 12+
4.40 «Лаборатория смерти. Апокалипсис по-японски» 16+
5.20 «Невидимый фронт» 12+

СУББОТА, 17 НОЯБРЯ

ПЕРВЫЙ КАНАЛ

6.00, 10.00, 12.00 Новости
6.10 «Ералаш» 0+
6.35 **«СЫЩИК»** 12+
7.55 «Играй, гармонь любимая!» 12+
8.45 «Смешарики. Новые приключения» 0+
9.00 «Умницы и умники» 12+
9.45 «Слово пастыря» 0+
10.15, 23.00 Фигурное катание. Гран-при 2018. Трансляция из Москвы
12.15 «На 10 лет моложе» 16+
13.00 «Идеальный ремонт» 6+
14.00 «Наедине со всеми». Александр Малинин 16+
14.55 «Серебряный бал». Концерт Александра Малинина 6+
16.30 «Кто хочет стать миллионером?» с Дмитрием Дибровым 12+
18.00 «Эксклюзив» с Дмитрием Борисовым 16+
19.35 Фигурное катание. Гран-при 2018. Прямой эфир из Москвы
21.00 «Время»
21.20 «Сегодня вечером» 16+
1.10 **«ЗА ШКУРУ ПОЛИЦЕЙСКОГО»** 16+
3.10 «Мужское / Женское» 16+
4.05 «Модный приговор» 6+
5.00 «Давай поженимся!» 16+

РОССИЯ 1

5.00 «Утро России. Суббота»
8.40 Местное время. Суббота. 12+
9.20 «Сто к одному»
10.10 «Пятеро на одного»
11.00, 20.00 Вести
11.20 Вести. Местное время
11.40 «Смеяться разрешается»
12.50 **«ОХОТА НА ВЕРНОГО»** 12+
15.00 «Выход в люди» 12+
16.15 Субботний вечер с Николаем Басковым
17.50 «Привет, Андрей!» Вечернее шоу Андрея Малахова. 12+
21.00 **«ТЕНЬ»** 12+
1.05 **«ЗА ЧУЖИЕ ГРЕХИ»** 12+
3.10 **«ЛИЧНОЕ ДЕЛО»** 16+

ТВЦ

5.55 «Марш-бросок» 12+
6.35 «АБВГДейка» 0+
7.00 «Короли эпизода. Николай Парфёнов» 12+
7.50 «Православная энциклопедия» 6+
8.20 «Выходные на колёсах» 6+
8.55 **«АКВАЛАНГИ НА ДНЕ»** 0+
10.35, 11.45 **«ДОРОГОЙ МОЙ ЧЕЛОВЕК»** 0+
11.30, 14.30, 23.40 События
13.00, 14.45 **«НЕРАСКРЫТЫЙ ТАЛАНТ-3»** 12+
17.10 **«УБИЙСТВА ПО ПЯТНИЦАМ»** 12+
21.00 «Постскриптум»
22.10 «Право знать!» 16+
23.55 «Право голоса» 16+
2.40 «Трамплантация Америки» 16+
3.10 «Приговор. Березовский против Абрамовича» 16+
3.50 «Женщины Андрея Миронова» 16+
4.35 «Удар властью. Виктор Гришин» 16+
5.15 «Увидеть Америку и умереть» 12+

НТВ

5.00 «ЧП. Расследование» 16+
5.40 «Звёзды сошлись» 16+
7.25 «Смотр» 0+
8.00, 10.00, 16.00 Сегодня
8.20 «Зарядись удачей!» 12+
9.25 «Готовим с Алексеем Зиминым» 0+
10.20 «Главная дорога» 16+
11.00 «Еда живая и мёртвая» 12+
12.00 «Квартирный вопрос» 0+
13.05 «Поедем, поедим!» 0+
14.00 «Крутая история» 12+
15.05 «Своя игра» 0+
16.20 «Однажды...» 16+
17.00 «Секрет на миллион». Ольга Будина 16+
19.00 «Центральное телевидение»
20.35 **«ПЁС»** 16+
23.55 «Международная пилорама» 18+
0.50 «Квартирник НТВ у Маргулиса». Сергей Бобунец 16+
1.55 **«ЛЕТЯТ ЖУРАВЛИ»** 0+
3.45 «Таинственная Россия» 16+
4.25 **«МОСКВА. ТРИ ВОКЗАЛА»** 16+

РОССИЯ К

6.30 «Библейский сюжет»
7.05 **«ГОРЯЧИЕ ДЕНЁЧКИ»**
8.35, 2.25 Мультфильмы
9.30 «Передвижники. Исаак Левитан»
10.00 Телескоп
10.25 **«ДЕВУШКА С ГИТАРОЙ»**
11.55 «Земля людей». «Челканцы. Курмач-Байгол»
12.25 «Шпион в дикой природе»
13.20 «Эрмитаж»
13.45 «Кара Караев. Дорога»
14.30 «Больше, чем любовь». Юрий Никулин и Татьяна Покровская
15.10 **«КО МНЕ, МУХТАР!»**
16.35 Большой балет
19.05 «1917 — Раскалённый Хаос»
21.00 «Агора»
22.00 «Миллионный год»
22.50 «2Верник2»
23.45 Гала-концерт в Парижской опере
1.00 **«ПРИЗРАК ЗАМКА МОРРИСВИЛЬ»**

ЗВЕЗДА

5.45 **«ЗВОНЯТ, ОТКРОЙТЕ ДВЕРЬ»**
7.20 **«КО МНЕ, МУХТАР!»** 6+
9.00, 13.00, 18.00, 23.00 Новости дня
9.15 «Легенды музыки». Юрий Саульский 6+
9.40 «Последний день». Софико Чиаурели 12+
10.30 «Не факт!» 6+
11.00 «Улика из прошлого». «Тайна Дарвина. Слабое звено эволюции» 16+
11.50 «Загадки века с Сергеем Медведевым. Савва Морозов. Таинственная смерть» 12+
12.35 «Специальный репортаж» 12+
13.15 «Секретная папка. Некнижная история. Правда о «Молодой гвардии» 12+
14.00 «Десять фотографий». Елена Малышева 6+
14.50 «Советские группы войск. Миссия в Европе. Группа советских войск в Германии» 12+
15.50, 18.25 **«ГОСУДАРСТВЕННАЯ ГРАНИЦА»** 12+
18.10 «Задело!» с Николаем Петровым
22.05, 23.20 **«СТАЛИНГРАД»**
2.20 «Героизм по наследству. Аркадий и Николай Каманины» 12+
3.10 **«И ТЫ УВИДИШЬ НЕБО»** 12+
4.25 **«БЕЗ ВИДИМЫХ ПРИЧИН»** 6+

ВОСКРЕСЕНЬЕ, 18 НОЯБРЯ

ПЕРВЫЙ КАНАЛ

5.45 **«СЫЩИК»** 12+
6.00, 10.00, 12.00 Новости
6.10 «Сыщик». 2-я серия 12+
7.30 «Смешарики. ПИН-код» 0+
7.45 «Часовой» 12+
8.15 «Здоровье» 16+
9.20 «Непутёвые заметки» с Дм. Крыловым 12+
10.15 «Игорь Ливанов. «Рай, который создал я...» 12+
11.10 «Теория заговора» 16+
12.20 «Елена Цыплакова. Лучший доктор — любовь» 12+
13.30 **«ШКОЛЬНЫЙ ВАЛЬС»** 12+
15.20 Фигурное катание. Гран-при 2018. Прямой эфир из Москвы
17.30 «Русский ниндзя» 12+
19.30 «Лучше всех!» 0+
21.00 «Толстой. Воскресенье»
22.30 «Что? Где? Когда?» Зимняя серия игр 16+
23.40 **«ЦВЕТ КОФЕ С МОЛОКОМ»** 16+
1.25 **«ИГРА»** 16+
3.50 «Мужское / Женское» 16+

РОССИЯ 1

5.05 Субботний вечер с Николаем Басковым
6.45 «Сам себе режиссёр»
7.30 «Смехопанорама» Евгения Петросяна
8.00 «Утренняя почта»
8.40 Местное время. Воскресенье
9.20 «Сто к одному»
10.10 «Когда все дома с Тимуром Кизяковым»
11.00, 20.00 Вести
11.20 «Измайловский парк» Большой юмористический концерт 16+
13.40 «Далёкие близкие» с Борисом Корчевниковым 12+
14.55 **«ОКНА ДОМА ТВОЕГО»** 12+
18.50 «Всероссийский открытый телевизионный конкурс юных талантов «Синяя Птица»
22.00 Москва. Кремль. Путин
23.00 «Воскресный вечер с Владимиром Соловьёвым» 12+
1.30 **«ПЫЛЬНАЯ РАБОТА»** 16+

ТВЦ

5.55 **«ЧЕЛОВЕК РОДИЛСЯ»** 12+
7.45 «Фактор жизни» 12+
8.20 **«ПОМОЩНИЦА»** 12+
10.40 «Спасите, я не умею готовить!» 12+
11.30, 0.15 События
11.45 **«ЧИСТО МОСКОВСКИЕ УБИЙСТВА. ОПАСНАЯ ПАРТИЯ»** 12+
13.35 «Смех с доставкой на дом» 12+
14.30 «Московская неделя»
15.00 «Свадьба и развод. Иван Краско и Наталья Шевель» 16+
15.55 «Хроники московского быта. Трагедии звёздных матерей» 12+
16.45 «90-е. Выпить и закусить» 16+
17.30 **«Я НИКОГДА НЕ ПЛАЧУ»** 12+
21.25, 0.30 **«ОГНЕННЫЙ АНГЕЛ»** 12+
1.25 «Петровка, 38» 16+
1.35 **«НЕРАСКРЫТЫЙ ТАЛАНТ-3»** 12+
4.45 «10 самых... Самые бедные бывшие жёны» 16+

НТВ

5.10 «ЧП. Расследование» 16+
5.40 «Центральное телевидение» 16+
7.20 «Устами младенца» 0+
8.00, 10.00, 16.00 Сегодня
8.20 «Их нравы» 0+
8.35 «Кто в доме хозяин?» 16+
9.25 «Едим дома» 0+
10.20 «Первая передача» 16+
10.55 «Чудо техники» 12+
11.50 «Дачный ответ» 0+
13.00 «НашПотребНадзор» 16+
14.00 «У нас выигрывают!» 12+
15.05 «Своя игра» 0+
16.20 «Следствие вели...» 16+
18.00 «Новые русские сенсации» 16+
19.00 «Итоги недели»
20.10 «Звёзды сошлись» 16+
22.00 «Ты не поверишь!» 16+
23.00 Церемония вручения Национальной премии «Радиомания 2018» 12+
0.55 **«ДЖИММИ — ПОКОРИТЕЛЬ АМЕРИКИ»** 18+
2.35 «Идея на миллион» 12+
3.35 «Таинственная Россия» 16+
4.10 **«МОСКВА. ТРИ ВОКЗАЛА»** 16+

РОССИЯ К

6.30 «Библиотека Петра: слово и дело»
7.05 **«КО МНЕ, МУХТАР!»**
8.25, 2.25 Мультфильмы
9.40 «Обыкновенный концерт с Эдуардом Эфировым»
10.10 «Мы — грамотеи!»
10.50 **«ПОПУТЧИК»**
12.10 «Письма из провинции». Посёлок Шушенское (Красноярский край)
12.40, 1.45 «Диалоги о животных». Московский зоопарк
13.25 «Книги, заглянувшие в будущее. «Жюль Верн»
13.50 **«ПРИЗРАК ЗАМКА МОРРИСВИЛЬ»**
15.25 Леонард Бернстайн. «Тост за Вену в размере три четверти»
16.20 «Пешком...». Москва. 1940-е
16.50 «Искатели. «Турецкое золото генералов Каменских»
17.35 «Ближний круг Александра Тителя»
18.30 «Романтика романса»
19.30 Новости культуры
20.10 **«ДЕВУШКА С ГИТАРОЙ»**
21.40 «Белая студия»
22.20 Опера **«СВАДЬБА ФИГАРО»**

ЗВЕЗДА

5.45 **«НЕЖНЫЙ ВОЗРАСТ»** 6+
7.20 **«ГОРОД ПРИНЯЛ»** 12+
9.00 «Новости недели» с Юрием Подкопаевым
9.25 «Служу России!»
9.55 «Военная приёмка» 6+
10.45 «Политический детектив» 12+
11.10 «Код доступа» 12+
12.00 «Скрытые угрозы» с Николаем Чиндяйкиным. «Тайные армии ЦРУ» 12+
13.00 Новости дня
13.15 **«НУЛЕВАЯ МИРОВАЯ»** 12+
18.00 Новости. Главное
18.45 «Легенды советского сыска» 16+
23.00 «Фетисов» 12+
23.45 **«ДЛИННОЕ, ДЛИННОЕ ДЕЛО»** 6+
1.35 **«РИСК БЕЗ КОНТРАКТА»** 12+
3.10 **«ЗАЙЧИК»**
4.40 **«ЗОЛОТАЯ БАБА»** 6+

Учредители — журналистская организация АНО «Редакция газеты «Правда», Коммунистическая партия Российской Федерации

Главный редактор Б.О. КОМОЦКИЙ

Редакционная коллегия: В.П. ВИШНЯКОВ (ответственный секретарь), В.С. КОЖЕМЯКО, Т.Н. СМИРНОВА.

Свидетельство о регистрации в Федеральной службе по надзору за соблюдением законодательства в сфере массовых коммуникаций и охране культурного наследия ПИ № ФС77-18563 от 25 октября 2004 г. (Прежний рег. № 1064 от 29 августа 1991 г., ПИ № 77-9115 от 18 мая 2001 г. и ПИ №77-16382 от 13 октября 2003 г.)
www.gazeta-pravda.ru, www.kprf.ru
Электронный адрес: pravda@cnt.ru, pravda@nsv.ru

АДРЕС РЕДАКЦИИ И ИЗДАТЕЛЯ: Москва, улица «Правды», дом 24. Для писем: 127137, Москва, а/я 22, редакция газеты «Правда».

ТЕЛЕФАКС: 8-499-257-11-08.

ТЕЛЕФОНЫ: Приёмная — 8-499-257-47-39, 257-52-13. Служба распространения — 8-499-257-47-72. Отдел рекламы — 8-499-257-44-56.

Номер набран и свёрстан в компьютерном центре АНО «Редакция газеты «Правда». Отпечатано в АО «ПК «Экстра М», 143405, Московская область, Красногорский р-н, г. Красногорск, автодорога «Балтия», владение 1, дом 1. Газета печатается в Москве, Санкт-Петербурге, Воронеже, Иркутске, Краснодаре, Минеральных Водах, Новосибирске, Челябинске.

Тип. № 18-10-00285.
Подписной индекс 50102. Общий тираж 100 300.
Подписано в печать **08.11.2018.** 1 2 3 4 5 6 7 8
По графику: **в 18.00.** Фактически: **в 18.00.**