Пролетарии всех стран, соединяйтесь!

ПРАВДА

Газета основана 5 мая 1912 года В. И. ЛЕНИНЫМ

Орган Центрального Комитета КПРФ

№121 (30764) 16+ 2—7 ноября 2018 года • Цена свободная

В честь Великого Октября

ЦК, Московские городской и областной комитеты КПРФ и другие левые общественные организации и движения 7 ноября проводят торжественное шествие и митинг, посвящённые 101-й годовщине Великой Октябрьской социалистической революции.

Сбор с 14.00 до 15.00 на Страстном бульваре, дом №2, с выстраиванием колонн участников до пересечения с улицей Большая Дмитровка (станции метро «Чеховская», «Пушкинская», «Тверская»).

Начало шествия в 15.00 от Страстного бульвара по улице Петровка до места проведения митинга на площади Революции.

С Днём Великого Октября!

Уважаемые товарищи!

Великий Октябрь начал отсчёт своего второго столетия. Год назад вместе с товарищами из братских партий всего мира мы праздновали юбилей этого крупнейшего события в мировой истории. Мы сделали всё, чтобы вернуть добрую память о революции, чтобы для молодых коммунистов и наших сторонников она превратилась из страниц истории в реальный опыт, стала ключом к выходу из тупика капитализма, той бесценной практикой, которая подскажет, как всем нам вновь вступить на дорогу прогресса.

Великим нашим предшественникам во главе с Лениным и Сталиным было труднее. Они были первыми, шли дорогой мужества, строили социалистическое государство. Их успехи потрясли весь мир и продолжают оставаться достойными подражания сегодня. Мы обязаны взять всё лучшее из советского опыта и превратить его в основу построения в России обновлённого социализма, где главные ценности — это свободный труд и справедливость, равенство и дружба народов. И тогда вслед за нашими великими предшественниками мы с полным правом повторим слова «Марша энтузиастов»:

Нам ли стоять на месте?
В своих дерзаниях всегда мы правы.
Труд наш есть дело чести,
Есть дело доблести и подвиг славы.

От всей души поздравляю вас со 101-й годовщиной Великой Октябрьской социалистической революции. Мы — наследники советских людей, и мы сумеем вдохнуть новую жизнь в их большую и прекрасную мечту. Россия будет великой и социалистической!

Желаю вам доброго счастья и здоровья, успехов и бодрости духа!

Г.А. ЗЮГАНОВ.
Председатель ЦК КПРФ.

Призывы и лозунги ЦК КПРФ

к массовым акциям 7 ноября 2018 года

- **Слава Великому Октябрю!**
- **Пролетарии всех стран, соединяйтесь!**
- **Социализм — будущее человечества!**
- **Свобода! Равенство! Братство!**
- **Дню Великой революции — статус государственного праздника!**
- **Ленин! Октябрь! Победа!**
- **Под Красным знаменем Октября — вперёд, к социализму!**
- **Дело Ленина будет жить!**
- **Власть — народу! Собственность — трудящимся!**
- **Власть — миллионам, а не миллионерам!**
- **Вернём социальные завоевания Великого Октября!**
- **Антикризисную программу КПРФ — в жизнь!**
- **Долой диктатуру олигархов и чиновников!**
- **Остановим реванш антисоветизма!**
- **Антисоветчик = русофоб**
- **Прекратить политические расправы!**
- **Нет — пенсионному геноциду!**
- **Нет — росту тарифов на услуги ЖКХ!**
- **Нет — коррупции и произволу!**
- **Закон о «детях войны» — в жизнь!**
- **Требуем национализации стратегических отраслей экономики!**
- **Доступные образование и медицина — для всех!**

Календарь — упрямая вещь

Когда же именно Москва освободилась от оккупантов?

4 ноября нынешняя российская власть учредила новый праздник — День народного единства, приурочив его к дате освобождения Москвы от польских захватчиков. На самом деле, во-первых, в этот день Москва не была освобождена и, во-вторых, никакого единства среди русского народа тогда не было. Вот что пишет известный русский историк Н.И. Костомаров в «Российской истории» (орфографию и пунктуацию сохраняю авторскую).

«24 ОКТЯБРЯ поляки отворили кремлёвские ворота, выходящие на Неглинную (ныне Троицкая); прежде всего выпустили русских людей, бояр, дворян, купцов, сидевших в осаде. Казаки закричали: «Надобно убить этих изменников, а животы поделить на войско». Но земские люди стали в боевой порядок, готовясь защищать своих братьев против казаков. Выпущенные русские стояли на мосту, ожидая, что из-за них начнётся бой. Вид их возбуждал сострадание. Но до междоусобного боя не дошло. Казаки покричали, погрозили, отошли. Пожарский и Минин проводили русских в свой стан».

Итак, из этого короткого отрывка становится ясно, что 24 октября 1612 года Москва ещё была занята поляками. 24 октября по старому стилю означает 6 ноября по новому календарю. Поляки уже хотели сдаваться, но ещё не решились на это, страшась расплаты за содеянное зло. Поэтому первыми выпустили тех русских, которые с ними сотрудничали, то есть предателей. Вероятно, для того, чтобы убедиться в своей безопасности. Коль ополченцы предателей не казнят, то и их помилуют.

Не было единства среди русских, в том числе и среди ополченцев. Они были разделены на три группы: казаки, земское войско и коллаборационисты, сотрудничавшие с оккупантами. Причём между ними было жёсткое противостояние. Между казаками и земцами едва резня не началась из-за пленных. Казаки хотели их немедленно убить, а земцы готовы были сражаться за выполнение обещания сохранить им жизнь. О единстве ополченцев и предателей тем более не может быть и речи.

Не потому ли восторги псевдопатриотов по поводу так называемого праздника 4 ноября в последнее время несколько притихли, что его абсурдность становится всё более очевидной? Так когда же была освобождена Москва? Трудно поверить, но это произошло именно 7 ноября. Вот что пишет Костомаров:

«25 октября все кремлёвские ворота стояли уже настеж отворёнными; русские войска входили в Кремль, предшествуемые крестным ходом, впереди которого шёл архимандрит Дионисий, а из Кремля вышел ему навстречу элассонский архиепископ грек Арсений с Владимирской Богородицей в руках. Поляки побросали оружие. ... Всё имущество пленных сдали в казну, и Минин раздавал его казакам в виде награды».

Итак, по утверждению Костомарова, Москва была освобождена не 4, а 7 ноября. Так зачем же нынешняя буржуазная власть учредила новый государственный праздник 4 ноября? Не для того ли, чтобы помешать советским людям отмечать День Великой Октябрьской социалистической революции? По-моему, именно для этого. Для разъединения народа по политическим мотивам. И цинично назвала этот день Днём народного единства.

25 октября в истории России произошли два очень важных события. Первое — в 1612 году, когда Москва была освобождена от оккупантов. Второе — в 1917 году, когда произошло освобождение России от эксплуатации и ига капитала. Сегодня, когда Россия отброшена на десятилетия назад, когда страну открыто и нагло грабят, вывозят все природные богатства, у очень многих людей опустились руки и они готовы смириться со своей печальной судьбой, надо вспомнить ситуацию столетней давности. Тогда ведь было ещё хуже, ещё трагичнее. Страна была на грани развала, военного и экономического краха. Но мы смогли преодолеть все трудности и возродить Россию в форме Советского Союза благодаря партии большевиков во главе с Лениным.

После всех бедствий, вызванных безвластием, изменой и оккупацией, экономика была разрушена, население сократилось в несколько раз. Но, вопреки всему, Россия была возрождена и в начале XVII века, и в начале XX века. Есть у многонационального российского народа неисчерпаемые ресурсы прочности. И чем сильнее падение, тем яростнее происходит возрождение.

В.И. КАРАЧЁВ.
Секретарь по идеологии Рубцовского горкома КПРФ.
Алтайский край.

Подковёрная сенсация

В среду, 31 октября, российские информагентства распространили сенсационную новость: одновременно трое из двенадцати аудиторов Счётной палаты РФ — Владимир Катренко, Александр Жданьков и Бато-Жаргал Жамбалнимбуев — подали заявления о досрочной отставке. Никаких официальных объяснений при этом не последовало. Что может стоять за столь неординарным событием?

Троих надо убрать

СОГЛАСНО КОНСТИТУЦИИ, Счётная палата (СП) осуществляет контроль за исполнением федерального бюджета. Самим её существованием реализуется функция парламентского контроля за использованием бюджетных средств. СП стимулирует развитие внутреннего аудита госорганов, общественный контроль над распоряжением государственными ресурсами, обеспечивает конституционное право граждан на участие в управлении делами государства и способствует повышению ориентации деятельности органов власти на общественные интересы.

СП — чуть ли не единственный федеральный контролирующий орган, который на деле, а не на словах борется с «нецелевым и неэффективным расходованием бюджетных средств», то есть с воровством и коррупцией. В годовом отчёте ведомства, опубликованном в мае 2018 года, незадолго до замены руководителя — Голиковой на Кудрина, сказано, в частности, следующее: «Выросло и число выявленных нарушений. Если два года назад этот показатель составлял 3445, то сейчас он практически удвоился и достиг 6455. В пересчёте на реальные деньги показатель вырос в 3,5 раза: в 2015 году СП обнаружила нарушения при трате 516,5 млрд рублей, в следующем году — на 965,8 млрд, а в минувшем — более чем на 1,8 трлн рублей. Из них 599 млрд — это сумма нарушений при формировании и исполнении бюджетов».

Возникает закономерный вопрос: а не с избыточными ли успехами в служебной деятельности аудиторов связана их отставка? Не чересчур ли много удаётся им «нарыть» нарушений, которые допускают разного рода влиятельные организации и ведомства и их руководители, отвечающие за «формирование и исполнение бюджетов»?

Наше предположение — отнюдь не праздная спекуляция. Вот взгляните. Написавший заявление об уходе Бато-Жаргал Жамбалнимбуев, будучи членом комитета Совета Федерации по бюджету и финансовым рынкам, был назначен аудитором Счётной палаты РФ в 2013 году. В СП он возглавляет работу департамента по экспертно-аналитической и контрольной деятельности в области расходов федерального бюджета на охрану окружающей среды, воспроизводство минерально-сырьевой базы, сельское хозяйство и рыболовство, водное и лесное хозяйство. Владимир Катренко с должности заместителя председателя Государственной думы назначен аудитором в 2007 году, возглавляет департамент по экспертно-аналитической и контрольной деятельности в области расходов федерального бюджета на фундаментальные исследования, физическую культуру, спорт, социальную политику, а также средств Пенсионного фонда, Фонда социального страхования. Александр Жданьков руководит департаментом по экспертно-аналитической и контрольной деятельности в области расходов федерального бюджета на международные отношения и международное сотрудничество, а также бюджета Союзного государства и оборота федерального имущества за рубежом, назначен аудитором в 2007 году. До СП служил в органах государственной безопасности, где руководил рядом подразделений, в том числе — Контрольной службой ФСБ России...

НУ И КТО ЖЕ придёт на смену столь многоопытным и успешным контролёрам расходования триллионов бюджетных средств? Мы можем только предполагать, опираясь на весьма скудную имеющуюся информацию для анализа. Так, комментируя отставку Бато-Жаргал Жамбалнимбуева, сетевое издание «Zabmedia» сообщило следующее: «Президент РФ Владимир Путин 30 октября встретился с 15 экс-губернаторами. Он предложил им работу, в том числе в Счётной палате России».

Иными словами, тех, кто не смог доказать избирателям свою состоятельность на посту губернатора, вероятно, решено переместить в кресла аудиторов СП. Это пока лишь предположение. Но, согласитесь, что оно весьма похоже на правду. Вы только представьте на миг: вместо нынешней СП возникнет новый орган, управляемый лицами, не справившимися со своими обязанностями на прежних ответственных постах. Очевидно, что такие аудиторы «просто в масть» всем казнокрадам и коррупционерам!

...Получить комментарии самих «фигурантов» сенсации, написавших заявления об отставке аудиторов, а также их коллег, по понятным причинам нам не удалось. Как сообщили в пресс-службе СП, все трое аудиторов абсолютно здоровы, что, конечно же, радует. А за объяснениями нам предложили обратиться к нынешнему главе СП Алексею Кудрину в письменном виде. Что мы и делаем.

Александр ДЬЯЧЕНКО.

ISSN 0233-4275

Особо опасный... «одуванчик»

Ну и ну!

В Тюмени на протяжении уже нескольких месяцев не выпускают из СИЗО 74-летнюю Нину Фёдоровну Трапш, которая выступала против пенсионной «реформы» и критиковала за бесхозяйственность мэрию города.

КАК РАССКАЗАЛ сын задержанной Владимир, маму задержали 28 августа, с тех пор она находится за решёткой. По официальной версии, пенсионерка угрожала старшему следователю Следственного управления Следственного комитета РФ по Тюменской области Сергею Колесникову топором, когда тот проводил обыск в её квартире по делу о письмах с угрозами, но уже в отношении заместителя главы Тюмени Максима Афанасьева.

Увы, никаких доказательств того, что страх на чиновника наводила именно Нина Фёдоровна, так и не нашлось. Тогда в роли до смерти испуганного решил выступить сам старший следователь. Этот подозрительно молодой «старший», занявший, заметьте, сию важную должность чуть ли не сразу после студенческой скамьи, подсуетился махом. И на пожилую больную женщину, которой во время его визита срочно потребовалась помощь врачей, завели новое уголовное дело. Дескать, и без убийственных писем особо опасная она персона.

— Мать моя — бабушка, божий одуванчик. Она этого Колесникова старше на полвека. А сам он — двухметровый верзила, сапог у него 45-го размера. Какие здесь могут быть угрозы убийством?! — негодует сын Нины Фёдоровны.

Он рассказал, что присутствовал во время обыска и не слышал, чтобы мать говорила нечто подобное. Кроме того, топора у них дома нет.

Зато нашлось куда более опасное для режима оружие: пенсионерка действительно обращалась к заместителю мэра города, выказывая недовольство пенсионной «реформой» и ходом ремонтных работ в Тюмени. Вот что получается для власти страшнее топора! Поэтому и хворую бабушку — за решётку?

Именно так считает лидер местного отделения РКРП Александр Черепанов, заявивший, что ветерана труда, почётного нефтяника Н. Трапш посадили в СИЗО из-за её активной жизненной позиции. Нина Фёдоровна — участница митингов и кампаний против сборов на капремонт, повышения тарифов на услуги ЖКХ и т.п. Вот от неё и «решили избавиться». Чтобы помочь пожилой женщине, А. Черепанов разместил в интернете петицию, которую уже подписали сотни человек.

По сообщениям информагентств подготовил Иван ГОРОВ.

Дольщики

Проснись, совесть!

ДОЛЬЩИКИ группы компаний «Серебряный ключ» из Челябинска и Копейска вышли на пикет к дому, где сидит под домашним арестом бывший директор этого строительного картеля Александр Сребрянский. Все они ждут свои квартиры, сроки сдачи которых давно прошли.

Если у недостроенных домов в Копейске появился инвестор и определены сроки начала работ, то судьба челябинских жилых комплексов «Бриз» и «Радуга» до сих пор остаётся под вопросом.

— Мы считаем, что домашний арест — это слишком мягко, — говорит один из дольщиков Дмитрий. — Господину Сребрянскому можно было изменить меру пресечения на СИЗО. Сегодня мы хотим не только привлечь внимание к проблеме обманутых дольщиков, но и разбудить совесть Сребрянского. Поэтому и пикетируем под его окнами.

Бизнесмен А. Сребрянский был задержан в декабре прошлого года. Суд отказался отправлять его в СИЗО и оставил на свободе. Минувшим летом обвинение добилось ужесточения меры пресечения. По информации прокуратуры, производство по уголовному делу ещё не завершено. Местные СМИ сообщают, что речь идёт о пропаже 86 млн рублей. Без своих квартир в недостроенных домах Челябинска и Копейска уже несколько лет остаются около 160 семей.

По сообщениям информагентств.
Фото **Ильи БАРХАТОВА.**

Инициатива Китая — путь к миру

Недавняя столица Азиатского форума — небольшой китайский город Боао на сей раз принимал форум сотрудничества СМИ «Один пояс — один путь». В его работе участвовали около 800 человек, в том числе 250 представителей средств массовой информации из 90 стран. Такая встреча проводится уже пятый раз. Ей обычно предшествуют разнообразные мероприятия, в том числе знакомство журналистов с провинцией, в которой проводится форум.

ИНСТРУМЕНТАМИ совершенствования платформы для международного сотрудничества назвал инициативу «Один пояс — один путь» в своём выступлении, открывавшем форум, заместитель председателя Постоянного комитета Всекитайского собрания народных представителей (парламента) КНР Цзи Бинсюань. Он отметил, что выдвинутая 5 лет назад руководителем Китая Си Цзиньпином глобальная экономическая программа призвана учитывать интересы не только КНР, но и в равной степени «создавать возможности всеобщего развития». В частности, предстоит превратить «Один пояс — один путь» в путь мира, в путь инноваций.

Оратор подчеркнул, что «инициатива направлена на общемировую обстановку, она удовлетворяет общие чаяния наших народов». За пятилетие эта программа позволила создать в Китае 240 тысяч новых рабочих мест. В то же время она явилась стимулом для развития экономики 109 государств, подписавших договоры в рамках «Одного пояса — одного пути». Цзи Бинсюань выразил уверенность, что начавшийся процесс позволит «создать общий рынок на основе общего участия и общей выгоды».

Традиционным инициатором форумов сотрудничества СМИ выступает ведущая газета КНР «Жэньминь жибао». На этот раз в организации международного форума журналистов также участвовали региональный партийный комитет и правительство самой молодой (образована 30 лет назад) провинции Хайнань. Руководитель центрального органа Коммунистической партии Китая Ли Баошан заявил: «В настоящее время перед человечеством стоят серьёзные вызовы. Эффективные ответы на них можно найти лишь совместными усилиями. Нам представляется, что инициатива «Один пояс — один путь» как раз может предложить модель решений для многих проблем современности, содействовать поддержанию мира и расширению глобальной кооперации». По словам Ли Баошана, важной особенностью этого масштабного проекта является тот факт, что он учитывает интересы развивающихся стран, а не ориентирован исключительно на ведущие экономики планеты.

Руководитель отдела по связям с общественностью ЦК КПК Чжан Чжанго посвятил своё выступление анализу программы «Один пояс — один путь» в контексте политических и экономических отношений глобального характера. Он указал на необходимость разрешать неизбежные в современном мире противоречия, чтобы сформировать новую атмосферу, новую систему отношений между народами и государствами. Он не скрывал, что у предложенной 5 лет назад Си Цзиньпином программы на международной арене есть влиятельные противники. Но это значит, что нужны особенно энергичные усилия, чтобы «Один пояс — один путь» превратился в мощный фактор отстаивания мира во всём мире. Кстати, в минувшее пятилетие удалось успешно выполнить 95% международных договорённостей и планов, выработанных в рамках «Одного пояса — одного пути».

Выступления видных китайских политиков убеждают, что страна, строящая социализм, является флагманом борьбы за мир на планете. Проводя сегодня этот курс с учётом китайских особенностей, КНР в то же время является наследницей последовательной советской политики мирного сосуществования в современном разделённом мире.

На пленарном заседании форума выступили руководитель провинции Хайнань Шэнь Сяомин, заместители ряда министров КНР, а также заведующих отделами ЦК КПК, губернаторов провинций, руководители ряда зарубежных СМИ и крупных коммерческих компаний.

Виктор ТРУШКОВ.
КНР, провинция Хайнань.

Время выбирать «Правду»

До 15 декабря во всех почтовых отделениях России проводится подписка на газету «Правда» на первое полугодие 2019 года. Кроме того, ещё не поздно оформить подписной абонемент на декабрь 2018 года.

Наш индекс остаётся прежним — 50102.

Сведения о газете «Правда», в том числе её индекс и цена подписки, по-прежнему приведены в I томе Объединённого каталога «Пресса России». Узнать на почте этот каталог «в лицо» очень просто: его обложка — зелёного цвета.

Адреса сопротивления

Протест рвётся через окна

В Югре участники окружных жилищных программ помощи многодетным и молодым семьям провели очередную акцию протеста под названием «Встречаем Путина». В городах Нефтеюганск, Советский, Нижневартовск, Урай, Сургут, Ханты-Мансийск и в Сургутском районе жители вывесили на окнах домов плакаты и баннеры с призывами к российскому президенту обратить внимание на проблему с невыплатами жилищных субсидий тем, кому они полагаются по закону.

АКЦИЯ была накануне анонсирована в социальных сетях. Как рассказали её организаторы, ранее они планировали выйти на пикеты и митинги 26 октября — в день приезда В. Путина в Ханты-Мансийск. Однако власти муниципалитетов категорически отказали в их проведении, пригрозив тем, что нарушители будут доставлены в полицию.

Напомним, акции протеста ипотечников в Югре проходят с начала февраля. Люди требуют от правительства округа выполнения обязательств по программам «Улучшение жилищных условий населения Югры», «Доступное жильё многодетным и молодым семьям», принятым правительством округа. Ожидающие выплаты жилищных субсидий, которых в Ханты-Мансийском автономном округе около 21 тысячи человек, неоднократно писали главе государства В. Путину и губернатору Югры Н. Комаровой обращения, но проблема так и остаётся нерешённой.

По сообщениям информагентств.
Фото **с югорского портала «ЮПорт».**

Хамелеоны во власти

АКТИВИСТЫ Гатчинского райкома КПРФ провели одиночные пикеты у здания районной администрации и у памятника В.И. Ленину. На этот шаг их вынудило руководство администрации, запретив под надуманным предлогом проведение торжественного митинга в честь 100-летия Ленинского комсомола у памятника В.И. Ленину. К пикетировавшим никто из районной администрации не вышел, видимо, по причине личной трусости.

Самое позорное в отказе проведения митинга то, что исходит этот запрет от бывших комсомольцев и членов КПСС, сделавших с помощью партийных и комсомольских билетов свою карьеру.

Митинг в честь 100-летия Ленинского комсомола у памятника героям-комсомольцам, несмотря на все запреты, состоялся 29 октября.

Гатчинский райком КПРФ.

В региональных отделениях КПРФ

Мастер-класс Надежды Кушнарёвой

Четыре года назад индивидуальный предприниматель Надежда Кушнарёва решила вступить в КПРФ. Две школьные подруги, с которыми она поделилась своими планами, горячо одобрили её шаг. Так в станице Кутейниковской Зимовниковского района Ростовской области появилась первичная коммунистическая организация из трёх человек.

Владимир Кучер, первый секретарь райкома, в напутствии молодым коммунистам при вручении партийных билетов пожелал успехов: через два-три года добиться звания победителя в соревновании первичных организаций района. Пожелание первого секретаря было искренним, но вряд ли он надеялся, что оно исполнится так быстро. Однако уже в следующем году за работу по выполнению пяти главных дел Кутейниковская первичка получила высокие баллы. А через три года стала бесспорным лидером районного соцсоревнования. И ныне в списке членов КПРФ станицы — 40 человек.

— НАЧАЛА Я АГИТАЦИЮ за вступление в оппозиционную партию с тех, кому доверяла: с родных, друзей и одноклассников, — рассказывает Надежда Анатольевна о своих первых шагах. — И убедилась, что сторонников идей социальной справедливости в станице и в девяти приписанных к ней хуторах очень много.

И не только среди наследников советской эпохи, старшего поколения, но и среди молодых людей, которые родились при нынешней власти и о достижениях социализма знают только по рассказам. Тогда в станице были передовой совхоз имени XX партсъезда КПСС, маслозавод и кирпичный завод. Работа была и в хуторах. Сейчас лишь в четырёх из них жизнь ещё теплится. А пять — только числятся на карте, и десяток-другой пенсионеров доживают здесь свой век. Трудоспособное население подалось на далёкие вахтовые заработки или в ближайший город Волгодонск. Наведываются они в родные подворья во время отпусков или по выходным. Но для всех, оседлых старожилов или вынужденных кочевников, притягательным местом стал магазин, владельцем которого является Надежда Кушнарёва.

Магазин находится в центре станицы. Здесь на самом видном месте — красная вывеска первичной организации КПРФ. По знаменательным датам и праздникам вывешивается ещё и красный флаг. Кое-кто из коммунистов опасался: стоит ли так открыто демонстрировать своё присутствие? Но факты говорят о другом: и вывеска, и красный флаг «сработали» на повышение авторитета партийной организации. Самовыдвиженцем Кушнарёва в местные депутаты не прошла, а как лидер станичных коммунистов — на ура! Магазин стал как бы дискуссионным клубом. Здесь обсуждаются самые насущные проблемы: как прожить на пенсию 7 тысяч рублей, как дать образование детям, как поправить здоровье хуторянам, если нет поблизости ни больниц, ни ФАПов, а до «скорой помощи» не дозвониться?

О многих проблемах Надежда Анатольевна узнаёт из разговоров в магазине. Жалуется, скажем, покупательница: свет на нашей улице третий день не горит! Депутат Кушнарёва обращается к главе сельской администрации: «Александр Петрович! Люди ждут помощи!». Через три дня свет загорелся. Радостное сообщение «сарафанного радио» доходит до всех покупателей. Люди слышат и запоминают: депутат-коммунист Кушнарёва слов на ветер не бросает.

— Я слушаю разговоры пожилых людей и молодых, беру на заметку: с кем нужно поговорить по душам, кому объяснить их заблуждения, а кому и откровенно предложить вступить в партию, — выдаёт вожак станичных коммунистов свои агитационные секреты. — И находят отклик слова о том, что улучшение жизни народа наступит только после смены политического курса. А тут уж до вывода, что нужно вступать в КПРФ, как говорится, рукой подать.

Самая крупная в Ростовской области поселенческая первичка в лидерах не только по численности. Коммунисты регулярно платят членские взносы, перечисляют в фонд партии добровольные пожертвования, в складчину выписывают партийные издания, проводят митинги и организуют выезды на политзанятия в райцентр. Бурный рост рядов первичной организации, высокая протестная активность не могли, конечно, проявиться на пустом месте. Зимовниковское отделение вот уже пять лет является лучшим среди сельских районных организаций Ростовской области. Район — не из лёгких, 72 населённых пункта даже объехать сложно: расположены они в засушливой степи на площади 5028 квадратных километров. Тем более — создать в каждом поселении ячейку борцов за социализм.

— Когда организация преодолела рубеж в 100 человек, обком партии наградил наш райком автомобилем, — говорит Владимир Фёдорович Кучер. — Летом этого года численность выросла до 150 коммунистов.

А к новому году, так записано в постановлении пленума райкома, будет преодолён рубеж в две сотни «штыков». Слово это употреблено не для красоты. Сто лет назад, когда «по военной дороге шёл в борьбе и тревоге боевой восемнадцатый год», именно в районе посёлка Зимовники был поставлен заслон наступавшей на Царицын белоказачьей армии. Здесь побывали будущий руководитель Советского государства И.В. Сталин, будущие маршалы Ворошилов и Будённый. И до сих пор живы воспоминания о сражениях Гражданской войны. Память эта материализуется в итогах выборов: в Зимовниковском районе, в том числе и в станице Кутейниковской, КПРФ и её представители получают самые высокие в области проценты голосов. А на выборах 9 сентября зимовниковским коммунистам пришлось держать двойной экзамен.

Контроль им предстояло организовать не только на избирательных участках своего района, но и помочь соседям — коммунистам Орловского района — переломить ситуацию на их территории, которую по традиции в разговорах иногда называют «белогвардейской». Здесь и явка на избирательные участки всегда зашкаливает, и процент голосов за «партию власти» стабильно «сказочный». Словом, оставила Надежда Кушнарёва избирательный участок в станице Кутейниковской на попечение своей боевой помощницы, повара школьной столовой Татьяны Дижак, и отправилась в посёлок Орловский, где на пяти избирательных участках кутейниковцы провели своеобразный мастер-класс по передаче опыта орловским наблюдателям и членам УИК от КПРФ. Под опекой зимовниковских наблюдателей оказалось 40 избирательных участков.

И местные «художники» практически остались без работы. Если пять лет назад на выборах депутатов областного Законодательного собрания при 80-процентной явке голоса за КПРФ отдали 7,19% избирателей, то 9 сентября 2018 года явка составила 55%, а КПРФ отдали свои голоса 19,04% избирателей. При этом улучшен был и результат в Зимовниковском районе: кандидат-одномандатник Михаил Макаренко занял первое место, а за КПРФ проголосовали 29,71% избирателей.

— Результаты голосования 9 сентября повергли в шок чиновников-«единороссов» и вселили надежду в рядовых избирателей, — говорит первый секретарь Орловского райкома КПРФ Людмила Борзило. — Если раньше слова наших агитаторов о необходимости участия в голосовании не принимались жителями всерьёз, мол, всё заранее предопределено, то теперь люди заявляют о своей решимости отдать голоса за КПРФ, а не «дарить» их «единороссам».

Ну а перед коммунистами станицы Кутейниковской встали новые задачи.

— Прежде всего нужно упрочить авторитет в поселении, разъяснить землякам лживость обещаний «партии власти», — говорит Надежда Кушнарёва. — Скажем, в нашем поселении кандидат-коммунист Михаил Макаренко отстал от конкурента-«единоросса», «подкупившего» станичников обещанием построить детскую площадку, на 15 голосов. В других отдалённых населённых пунктах перед днём голосования неизвестные лица производили рулеткой измерения и забивали колышки: кандидат-«единоросс» Владимир Ревенко, генеральный директор компании «Газпром межрегионгаз», якобы планирует со дня на день начать строительство газопровода.

Голосование показало, что не так страшен чёрт, как его малюют. Доверие к КПРФ будет расти, потому что в её рядах такие люди, как Надежда Кушнарёва, — самоотверженные и бескорыстные.

Алексей ХОРОШИЛОВ.
(Соб. корр. «Правды»).
Станица Кутейниковская,
Зимовниковский район,
Ростовская область.
Фото **автора.**

К 100-летию Ленинского комсомола

Липецкий паренёк с питерской закалкой

«Если бы меня спросили, кто был самой яркой, колоритной, выдающейся фигурой в комсомольском движении, я бы, не задумываясь, ответил: петроградский рабочий большевик Пётр Смородин», — признавался в изданных в конце 50-х годов прошлого века мемуарах бывший член ЦК РКСМ, а в 1928—1929 годах Первый секретарь ЦК ВЛКСМ Александр Мильчаков.

ХОЛОДНЫМ февралём 1897 года в селе Боринское (ныне Липецкий район Липецкой области) в бедной крестьянской семье родился мальчик. Его назвали Петром. Ни мать, что растила его без отца, зарабатывая на жизнь прислугой у боринского сахарозаводчика Гарденина, ни дед, который почитал ремень главным средством воспитания, ни ровесники, с которыми Петька устраивал налёты на сады-огороды и бегал в трёхклассную церковно-приходскую школу (правда, только в сухую погоду, поскольку зимой и осенью ему нечего было надеть), — никто, конечно, не знал, какая необыкновенная судьба его ждёт. А стал он первым секретарём ЦК РКСМ в 1921—1924 годах...

В селе Боринское до сих пор на обрыве улицы Октябрьской стоит старый домик. Чужие люди живут в нём, но на стене мемориальная доска из красного гранита. Текст лаконичен: «В этом доме родился и жил с 1897 по 1911 г. Смородин Пётр Иванович, работавший с 1920 по 1924 г. первым секретарём ЦК РКСМ». Каждый год коммунисты и комсомольцы Липецка 29 октября возлагают здесь цветы, вспоминая своего легендарного земляка.

Люди верили ему

Когда Петра избрали первым секретарём ЦК РКСМ, у него за плечами, несмотря на молодость, были немалый житейский опыт и организаторская школа. Нищее деревенское детство, «фабричные университеты» Питера, работа на посту председателя Союза социалистической рабочей молодёжи Петроградской стороны, участие в Гражданской войне — он был начальником партизанского отряда, потом комиссаром полка, получил орден Красного Знамени за боевые заслуги, был тяжело ранен... Словом, повидал и пережил немало. Но не ожесточился, не очерствел и, став одним из лидеров комсомола, ничуть не зазнался. Вот свидетельства его друзей и соратников.

«Живо помню, как выбирали мы первым секретарём ЦК Смородина, — вспоминал один из организаторов комсомола Александр Мильчаков. — Можно пожелать любому руководителю, чтобы его любили так, как комсомольцы любили Смородина. И все любовно и ласково называли его Петя. Комсомольцы чувствовали его сердечность, искренность...».

«Характер у Пети был человеческий... — рассказывала Агнесса Вайнштейн, возглавлявшая в то время Киевский райком РКСМ г. Москвы. — Он был требовательный и вместе с тем тёплый, хороший человек».

«А я видел Петра в 1931 году, — делился воспоминаниями Пётр Михайлович Слукин из села Боринское. — Служил в то время срочную службу в Ленинграде ну и пошёл проведать земляка. Обо всём расспросил меня Пётр: об односельчанах, о том, как мне служится, и чаем угостил. Простой был человек, сердечный...».

Простота и обаяние Смородина, сочувствие к чужому горю, сострадание располагали, люди тянулись к нему.

Январь 1922 года. По всей стране развернулась борьба с печальным наследием войны и голода — детской беспризорностью. Секретарь ЦК РКСМ Пётр Смородин целые дни проводил на вокзале — главном пристанище беспризорников. Он лично участвовал в «отлове» малолетних бродяг, доставке их в детдома. Беспризорники ни за что не хотели расставаться со своей «вольной жизнью», всеми способами старались улизнуть от чекистов и комсомольцев. Однако Смородин ежедневно провожал в детские приёмники не менее десятка добровольцев.

— Какой такой секрет у нашего Пети? — спрашивали друг у друга комсомольцы.

Однажды, увидев его в кругу беспризорников в одном из тупичков Курского вокзала, они решили понаблюдать за ним. Пётр долго беседовал с ребятами, те слушали с недоверием, то и дело бросали реплики. Но вот Смородин повернул на голове кепку козырьком назад, смешно выставил живот и, скорчив на лице уморительную гримасу, вдруг запел:

— Я — цыганский барон...

Ребята начали хохотать. «Свой в доску!» — раздались голоса. Беспризорники уселись со Смородиным и наперебой стали задавать ему вопросы.

А какую удивительную изобретательность проявлял Пётр, чтобы обеспечить детдомовцев нормальной крышей над головой, продуктами, одеждой!

Надежда Николаевна Немцева, работавшая в 1932 году в Хамовническом районном отделении народного образования, рассказывает такой эпизод:

— В нашем районе под детский дом был отведён бывший купеческий особняк. Внутри он был разрушен. Как принимать туда детей? Посоветовались с Петром Смородиным. Он поинтересовался нашими денежными средствами. Мы назвали цифру. «Негусто, словно кот наплакал, — заключил секретарь ЦК комсомола. — А что, если...».

На другой день в РОНО дружно явились члены комитета торговцев Смоленского рынка. Нэпманам очень понравилось, что их пригласили, а не просто «вызвали» или «предложили явиться».

— У нас к вам есть деловые предложения, — сказал Смородин. — Гражданская война, в которой вы и ваши коллеги были, как известно, не на нашей стороне, лишила родителей и крова многие тысячи детей. Они бродят по всей стране, погибая от голода и холода, становясь нередко преступниками. Все мы без исключения, и вы в том числе, в ответе за их судьбу. В недавние годы вами выбрасывались громадные деньги на «Яр» да на цыганский хор. Но вспомните, что вы сейчас советские граждане, вам дана возможность торговать. Почему бы вам в благодарность и не взять шефство над детским домом в Хамовниках?

Предложение секретаря ЦК комсомола и озадачило торговцев, и польстило им. Они дали деньги на ремонт детдомовского здания, завезли мебель, щедро «отвалили» и продуктов.

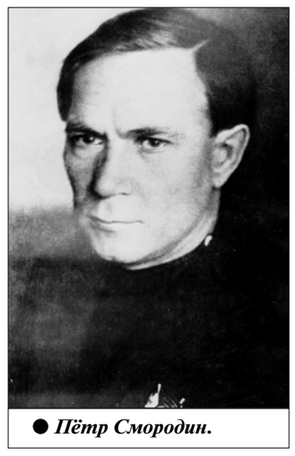
● *Пётр Смородин.*

Первый

Изучая жизнь Смородина, то и дело встречаешь слова «первый», «впервые», «по инициативе»... Первые молодёжные газеты, первое молодёжное издательство «Молодая гвардия» при ЦК РКСМ, журналы для детей и юношества, первый ВТУЗ при металлургическом заводе в Ленинграде, там же первый заводской Дворец культуры, первые дома отдыха для рабочих и т.д. Но главным детищем Смородина была пионерская организация. Он даже сам редактировал клятву юных пионеров. Впервые в стране на станции Сиверской был открыт постоянный пионерский лагерь.

...На пятом съезде РКСМ в 1922 году неожиданно поступило предложение распропагандировать Петра «во всероссийском масштабе как вождя рабочей молодёжи». Выступая перед съездом, один из ораторов говорил: «...уверяю вас, что, кроме пользы, от этого ничего бы не было, потому что конкретность есть лучшая форма, и мы конкретно говорили о наших вождях, а не о каком-то ЦК».

И тут взорвался Смородин:

— Какого чёрта ты делаешь из меня икону?

Но «социальный заказ» был уже принят поэтом А. Безыменским. Через год в «Правде» он напечатал поэму «Пётр Смородин». В день публикации к автору явился разъярённый «вождь рабочей молодёжи». Сцену встречи с поэтом так описывает Владимир Архангельский в своей книге «Пётр Смородин»:

«...Пётр приказал жене и сыну поэта выйти из комнаты, запер дверь на ключ, сел у стола, против себя положил наган.

— Слушай, ты!.. — сказал резко. — Что ты со мной сделал? Мне некуда податься! Непрерывно звонит телефон, разные люди говорили со мной так, будто я прославленный герой!.. Но ты меня знаешь! Сашка, я это дело так не оставлю. Я придумал тебе казнь: отведу сейчас в мой кабинет, слушай все звонки и кайся. Что же касается этого нагана, то он должен напомнить тебе, как надо расплачиваться за глупость. И что это ты написал в «Правде»?

Странного много на свете,
Есть и ещё грехи…
Знаю, Смородин Петя
Пишет тайком стихи!

Это же чепуха! И если в твоей книжке будут перепечатаны эти четыре строчки, вступает в действие наган. Я готов нести ответственность за должность секретаря ЦК. Но отвечать за свои стихи, которые никогда не появятся, не желаю! Понял?..»

— Конечно, всё это можно было бы обратить в шутку, — рассказывал А. Безыменский. — Но с Петром шутки плохи, и в окончательном тексте поэмы эти четыре строки были изъяты.

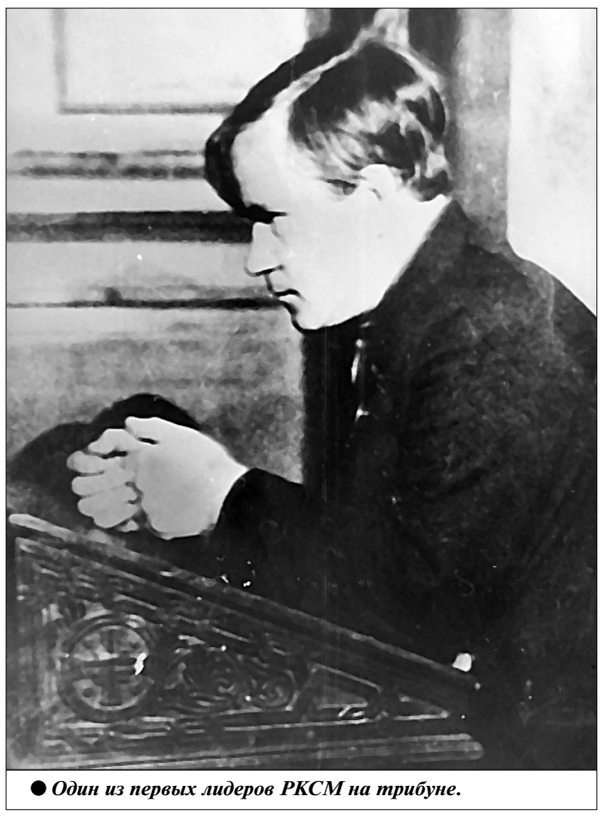
● *Один из первых лидеров РКСМ на трибуне.*

Сталинградский эпилог

В сентябре 1937 года Смородин был избран первым секретарём Сталинградского обкома ВКП(б). По газетам «Сталинградская правда» и «Молодой ленинец» легко убедиться: он остался всё тем же энергичным, честным, справедливым. Он дневал и ночевал на заводах, фабриках. За несколько месяцев умудрился вывести из прорыва знаменитый тракторный завод, выпустивший в 1937 году лишь чуть больше 1000 машин вместо почти 15 тысяч по плану, в 1938 году намечает грандиозные планы жилищного строительства.

До всего ему было дело: заботился о быте рабочих, пёкся о продовольственном обеспечении города, о повышении качества сталинградских тракторов, начал массовый поход за благоустройство и озеленение. Но над его головой уже сгущались тучи. Видимо, сам он это чувствовал. Не случайно на заседании бюро обкома в январе 1938 года Смородин говорил:

— Беспощадно бить карьеристов, которые клевещут на членов партии; всегда думать о том, что даже исключённого из партии человека нельзя снимать с должности и лишать работы, пока не рассмотрена его апелляция.

Смородин верил людям и не хотел объявлять их «врагами народа», разбирался с каждым конкретным человеком, оттягивал санкционирование арестов.

О тех драматических временах в 1988 году появилось много материалов в периодической печати. В «Волгоградской правде» заведующий партархивом КПСС С. Моисеев опубликовал целую серию статей. Вот что он пишет об одном из пленумов обкома после отзыва Смородина в Москву и его ареста прямо на вокзале.

«Н. Шаров — начальник Сталинградского областного управления НКВД — на пленумах обкома ВКП(б) чувствовал себя хозяином, хотя членом пленума не был. Он перебивает выступающих, после его реплик ораторы обязательно оправдываются (а куда деваться?).

...В своём выступлении Шаров не только оговаривает Смородина, но и демонстрирует своё рвение. «Я думаю, — самоуверенно заявил он, — что ЦК партии, отозвав Смородина, разберётся — является ли это самоуверенностью Смородина или другое, более глубокое. Последнее будет вернее, и мы должны это вскрыть». Далее Н. Шаров снова говорит о том, что Смородин оттягивал санкционирование арестов. Затем идёт красноречивое признание: «Я должен сказать, что аресты я провожу без санкции Смородина». В подобном ключе выступало большинство ораторов. «...Я не ожидала такого решения о Смородине, я Смородину верила», — говорит заведующая культпросветом обкома Донская. Ей вторит секретарь Ерманского райкома Столбова, которой «стало понятно, что работа Смородина была вражеской». Усердствует на пленуме и прокурор Румянцев. Жалуется на Смородина, как и Шаров, что тот «препятствовал осуществлению репрессий». Негодует по поводу того, что семьи репрессированных остаются в Сталинграде, требует их высылки».

...25 февраля 1939 года Смородин был расстрелян. 1 декабря 1954 года приговор в отношении Петра Ивановича был отменён, уголовное дело прекращено за отсутствием состава преступления. Реабилитирован полностью посмертно.

И снова строки из книги В. Архангельского: «Когда Козинцев и Трауберг задумали свою знаменитую кинотрилогию о Максиме, они обратились к С.М. Кирову: «Нужен был человек, судьба которого воплотила бы черты рабочего парня, выросшего после Октября в крупного партийного работника». Сергей Миронович, минутку подумав, ответил: «Присмотритесь к Смородину. Самый подходящий для вас человек». После просмотра первой серии фильма старые питерские рабочие поздравляли своего Петра:

— А ведь это ты! Ну просто вылитый!

Он отнекивался:

— Да не я это, а человек моего поколения. Если же из биографии что схоже, так удивительного ничего нет: один у нас путь, одна революция в путь вела.

* * *

В середине 1980-х именем Петра Ивановича Смородина назвали улицу в Липецке, отдав дань памяти одному из первых лидеров Российского коммунистического союза молодёжи и крупному партийному работнику в Ленинграде и Сталинграде. Этой работой, а также поиском всех подробностей биографии Смородина несколько лет занимались Алла Александровна Казанцева (краевед, руководитель группы «Поиск» с 1975 по 1991 год) и первый секретарь Липецкого обкома КПРФ Николай Васильевич Разворотнев. Они же добились установки двух мемориальных досок в селе Боринское и Липецке. К сожалению, в наши дни многие липчане, даже живущие на улице Смородина, ничего не знают о самом вожаке комсомола, соратнике В.И. Ленина. Но коммунисты и комсомольцы Липецка помнят и чтут своего легендарного земляка и 29 октября приезжали к его дому в селе Боринское и к мемориальной доске на улице его имени.

Алина СТАРЦЕВА.
г. Липецк.

Грани разрухи

С момента катастрофы ракеты-носителя «Союз-ФГ» с космическим кораблём «Союз МС-10» на борту, которая произошла 11 октября, немало воды утекло. Уже можно вполне уверенно заявить: как и прежде в подобных случаях, никаких реальных мер не будет принято. Стране предложено смириться с тем, что теперь под вопросом, скомпрометированной оказывается уже и такая святая святых, как отечественная пилотируемая космонавтика.

Падение с небес

ДОШЛО до совершенно феноменального позора: до сих пор Роскосмос не нашёл желающих застраховать новый пуск ракеты «Союз» на МКС, запланированный на 18 ноября. Как следует из информации на сайте госзакупок, страховые компании не подали ни одной (!) заявки на тендер, организованный Центром эксплуатации объектов наземной космической инфраструктуры. В связи с этим запрос был признан несостоявшимся. Вот так: очевидно, слишком велик риск по мнению отечественного финансового сектора. А ну как опять упадёт? Вот к чему мы пришли. Каким словом, кроме «срамота», можно описать это?

Впрочем, речь идёт не только о потере лица. В условиях всё нарастающей конкуренции с новыми космическими проектами, вроде того же Space-X Илона Маска, это не только вопрос престижа, но и вполне конкретных заказов, доли на рынке. И что? Какие выводы сделаны? Вместо вдумчивого анализа и давно назревших перемен мы вновь слышим какие-то вроде бы смешные, а вроде и страшные в своей безответственной глупости бредни о саботаже пуска силами неких неясных злодеев — вероятно, тех же, что сверлили дыры чуть не прямо в космосе в корпусе «Союза МС-9», ныне пристыкованного к МКС... По крайней мере, так говорят на публику. Эксперты же, расследующие причину ЧП, склоняются к тому, что ошибка в очередной раз была допущена на этапе сборки изделия. Почему? Можно много рассуждать и писать о падении культуры производства в России. А можно просто процитировать ставшее популярным в интернете четверостишие:

Летела ракета —
Упала в болото!
Какая зарплата —
Такая работа!

На сайте РКЦ «Прогресс» — производителей ракет «Союз-ФГ» — найти в открытом доступе сведений о заработной плате не удалось. Но, к примеру, у слесаря-ремонтника на РКК «Энергия», где собирают космические корабли «Союз», в том числе и МС-10, по отзывам в группе работников завода в социальной сети «ВКонтакте», она составляет на октябрь 2018 года порядка 30000 рублей. Базируется при этом предприятие в Подмосковье.

Многие годы космос был заслуженной гордостью нашего Отечества. Великая отрасль, будущее человечества. Некогда одно это слово могло вызвать у гражданина СССР прилив горячей и заслуженной радости за страну. Мы были первыми. И в 1957-м со спутником, и в 1961-м с Гагариным. Мы были лучшими: даже сейчас по общему числу ракетных пусков с 1957 года наша страна превосходит США более чем в 2 раза. На 2017 год цифры были таковы: 3065 успешных запусков против американских 1513. Причём в 1970-е и 1980-е «застойные» годы разрыв в пользу СССР был колоссальным: 909 пусков в 1970-х у нас против 273 в Штатах, а в 1980-е — и вовсе 954 против 161. Итак, мы были не только первыми, но и лучшими.

А что же сейчас? Нынешний Роскосмос стал гораздо чаще всплывать в информационном омуте не в связи с космическими открытиями, а в связи с космическими скандалами. Многим всё ещё памятна история 2012 года с дракой тогдашнего руководителя ведомства Владимира Поповкина с заместителем генерального директора ФГУП «Звёздный» Александром Парамоновым, где в дело пошла порожняя бутылка из-под спиртного. Иные вспомнят о судьбе сгоревшего в земной атмосфере «Фобос-Грунта». Другие — о том, как сильно в целом увеличилось количество неудачных пусков. В первые годы после развала Союза — в 1992—1995 годах — процент неудач был равен всего двум, в следующие годы, с 1995-го по 1999-й, когда на космос во всю силу подействовало лихолетье 90-х, число неудач стало рекордным — 8,5%. Далее они начали постепенно снижаться, чтобы в новом десятилетии превзойти все мыслимые величины.

А полный крах в разработке нового пилотируемого орбитального аппарата? Проект «Федерация» (ранее именовавшийся ППТС) был принят в 2009 году — тогда первые беспилотные испытательные запуски планировались на 2015 год. Позднее они были перенесены на 2017-й, потом на 2018-й, на 2021-й, сейчас в качестве заветной даты значится 2022-й. Какой год будет следующим? Комедия...

Важнейшим оправданием для затягивания сроков изначально была неготовность новой ракеты-носителя. Путь, по которому должна была пойти отечественная космонавтика, выбирался весьма долго. Но вот выбор сделан: уникальная система «Ангара» — не одна ракета, а целая серия разной мощи ракет, собираемая по модульному принципу из сходных комплектующих. Дешевизна! Массовость! Ну да, разумеется... В реальности проект уже успел стать одним из самых дорогих в истории современной отечественной космонавтики. Даже Счётная палата РФ вынуждена была в итоге заняться этой проблемой и заявить, что налицо чудовищный перерасход средств и многократное повышение стоимости отдельно взятой ракеты по сравнению с первоначально заявленной. Было это в 2013 году...

Дата первого пуска откладывалась и переносилась более пяти раз! В 2015 году планировался пуск с коммерческим спутником на борту, который был позднее перенесён на 2016-й в связи с неготовностью ракеты, потом — на 2017-й, но в ноябре 2016-го стало известно, что весь следующий год пусков тоже не будет. Был объявлен 2018 год — и вот снова провал. Говорят, что обещанного три года ждут — ну так наши господа, отвечающие за космонавтику, во главе персонально с Рогозиным, который не стеснялся неоднократно расточать оптимистические заявления, перекрыли даже народную поговорку. В 2019-м, который сулят теперь, если считать от 2015-го, пойдёт уже четвёртый год. Да только, право, будет ли на самом деле пуск? Уже не верится.

Особенно если принять во внимание, как лихорадило головное предприятие, ответственное за «Ангару», — ГКНПЦ имени Хруничева. Только в этом году завод удалось отстоять от ликвидаторов, но нельзя сказать, что обстановка там полностью нормализована. А ещё совсем недавно на полном серьёзе обсуждался вариант с частичным переводом мощностей в регионы, на совершенно не подготовленные площадки. В свете всего сказанного, полетит или нет «Ангара А-5» в 2019-м, остаётся только гадать. Что до введения ракеты в регулярную и постоянную эксплуатацию, то об этом нет ещё и речи. Про дату запуска с человеком на борту говорится так: «после 2025 года».

В свою очередь изготовители «Ангары», неспособные справиться с задачей ввиду собственных проблем, оправдывались неготовностью космодрома «Восточный»: стартовые комплексы Байконура-де устарели. «Восточный»... Самый большой проект нашей космонавтики — и самый большой провал. Уже сейчас этот вроде бы как достроенный, но постоянно требующий различных доработок и так и не введённый в полноценную эксплуатацию космодром (на сегодняшний день с него было произведено только три (!) пуска, из которых один — неудачный) является самым дорогим подобным объектом в мире.

Стройка началась в 2011-м. «С самого начала работы велись хаотично, бессистемно», — говорил в конце 2014 года тогдашний глава Роскосмоса Олег Остапенко. «Проектно-сметная документация запоздала на два года», — подтверждает его слова первый замглавы Спецстроя Александр Загорулько. Когда сметы всё-таки пришли, оказалось, что указанные расценки в два раза ниже того, что уже потратил Спецстрой. В результате и денег израсходовано больше, чем выдали, и отчитаться по выполненным работам не получается, объяснил положение Загорулько. 100 миллиардов рублей — столько государство выделило на космодром в период с 2011 по 2014 год. Ещё 40 миллиардов было перечислено Спецстрою с начала 2015-го. В мае 2015 года агентство попросило ещё 20 миллиардов рублей — они тоже были выделены. И при всём при том в 2015-м и 2016 году полыхал чудовищный, позорнейший скандал, когда труженикам Спецстроя, работающим на объекте колоссальной важности, на одной из самых крупных и ответственных строек страны, месяцами не выплачивали зарплату. Были забастовки, был суетящийся Рогозин, были обещания всё погасить и со всеми рассчитаться, каждый раз оборачивавшиеся пшиком. И была потрясающая история многомиллионных хищений, история с разъезжающим по Минску на «мерседесе» со стразами из кристаллов Сваровски директором фирмы-подрядчика. Арестовали — спасибо братской Белоруссии.

В середине 2016 года следствие установило, что сумма хищений при строительстве космодрома «Восточный» составила свыше 5 миллиардов рублей. Впрочем, это ещё, возможно, не окончательные данные. В феврале 2017 года за невыплату зарплаты работникам в Бузулукском райсуде начался суд над руководителем Спецстроя. В прошлом же году произошла совсем тёмная история: за мошенничество был арестован топ-менеджер Роскосмоса Владимир Евдокимов, который, однако, за свои преступления перед законом уже не ответит. Какие-то иные силы приговорили его к высшей мере и привели приговор в исполнение: утром 18 марта 2017 года в одной из камер СИЗО №5, в туалете, был найден окровавленный труп Владимира Евдокимова. На теле насчитали три ножевых ранения.

Примечательно, что вместе с Евдокимовым в камере находились более 10 человек. При этом информация о том, были ли они свидетелями убийства, разнится. Первоначально сообщалось со ссылкой на заключённых, что они ничего не слышали. Однако в эту версию верится с трудом: туалетная комната отгорожена от остального помещения фактически лишь тонкой перегородкой. Председатель Общественной наблюдательной комиссии Москвы Вадим Горшенин и член комиссии Иван Мельников рассказали, что Евдокимов чуть более чем за месяц до убийства был переведён из спецблока СИЗО №5 («Водник») в обычную камеру. Главное отличие новой камеры от прежней — в ней нет видеонаблюдения...

Было начато расследование, где основной версией следствия почти сразу сделалось... самоубийство из-за вымогательств и давления сокамерника! Только в январе этого года ФСИН официально признала вину своих сотрудников в случившемся. По словам начальника ФСИН Москвы Сергея Мороза, после проверки одного из сотрудников привлекли к уголовной ответственности, а второго уволили. Начальник управления ФСИН добавил, что «вина сотрудников однозначно имеется», а окончательную оценку их действий дадут следствие и суд. Наконец, в июне, после длившейся не один месяц судебно-медицинской экспертизы, было внезапно объявлено, что «повреждения (на теле) не могли быть причинены посторонней рукой» и на основании данных экспертизы уголовное дело против Евдокимова закрыто по не реабилитирующим причинам в связи со смертью обвиняемого. Вот так спрятаны в воду концы каких-то афер, махинаций, масштаб которых, по всей видимости, действительно был космическим, если в итоге подельники Евдокимова решились убрать его столь рискованным способом. В Роскосмосе, стоит добавить, Евдокимов отвечал за контроль качества и надёжности...

Некогда передовая в стране и мире отрасль, отрасль-символ, отрасль-гордость, отрасль-мечта, стремительно, со скоростью ракеты скатывается в какой-то непрестанный позор. Бездари и жулики проели наследие советской космонавтики и теперь приближаются к той черте, после которой можно будет уже только хоронить остатки.

Все, кто с замиранием сердца смотрит в ночное небо, все, кто помнит и любит незабвенную улыбку Гагарина, — неужто мы позволим всему этому продолжаться? Криминальный капитализм отнимает у нас одно из самых великих и светлых творений наших рук, оставляет нас за бортом одной из самых динамичных и значимых областей научно-технического прогресса. Космическая мечта поколений гибнет, её ужимают и кромсают по бедности, а на самом деле из-за вопиющей неэффективности нынешней системы. Системы, которой не нужны дали и выси. Системы, которой нет дела до космоса. В своё время люди, чьим символом была красная звезда, почти дотянулись до небесных светил и вписали свои имена золотыми буквами в историю цивилизации. Чем запомнимся мы?

Иван МИЗЕРОВ.

Хроника одного региона

Есть на что посмотреть

КРАСНОЯРСКИЙ КРАЙ делает серьёзные заявки на то, чтобы стать туристическим центром страны. Объектов, достойных внимания, много. Один заповедник «Столбы» чего стоит! Открывается «Саянский экспресс» — двухдневная обзорная экскурсия по достопримечательностям Красноярья и Хакасии. Туристам предлагаются вояж по паркам столицы Хакасии — Абакана, посещение музеев истории железной дороги и гидроэнергетики в Саяногорске, прогулка по сосновому бору заповедной долины Бабик, экскурсия на Саяно-Шушенскую ГЭС. Путешественники побывают в историко-этнографическом музее-заповеднике «Шушенское» и Минусинском краеведческом музее им. Н.М. Мартьянова. Возрождается круиз по красавцу Енисею. 15 лет назад прервал рейсы комфортабельный лайнер «Антон Чехов». Теплоход приглянулся одному из олигархов, и руководство края безропотно уступило его. Это была большая потеря. Теперь эстафету принимает туристический теплоход «Близняк». Будущим летом он откроет рейсы по маршруту Красноярск — Дудинка — Красноярск.

Кто слепой?

ВОЗМУТИТЕЛЬНЫЙ СЛУЧАЙ произошёл в Уярском районе. Инвалида по зрению не пустили в магазин, потому что он был с собакой-поводырём. Мужчина пытался предъявить документы на собаку, которые подтверждают, что четвероногий друг — средство реабилитации. Но куда там! Слепой человек столкнулся с людьми, у которых слепые души. В связи с нарушенными правами инвалида прокуратура в адрес руководителя магазина внесла представление, которое находится на рассмотрении.

Пожарный случай

ФАСАДЫ жилых домов, облицованные пожароопасной плиткой, загораются в Красноярске с удручающей периодичностью. На днях по этому поводу эвакуировали жителей новой высотки по ул. Республики. Пожарным пришлось повозиться: чтобы добраться до очага возгорания и не допустить перехода огня в квартиры, плитку пришлось срывать. Таковы архитектурно-строительные особенности. К тому же строители использовали утеплитель, выделяющий при горении ядовитые вещества. Накануне загорелся вентилируемый фасад 14-этажного жилого здания в микрорайоне Покровский. Из дома было эвакуировано около сотни человек. Самый крупный подобный пожар случился в 2014 году на ул. Шахтёров. Ему был присвоен наиболее высокий балл сложности. К тушению огня даже привлекали вертолёт МЧС России.

А воду — отключим

В МИНУСИНСКОМ РАЙОНЕ единственную колонку на весь посёлок Тагарский демонтировали. За водой теперь сельчане вынуждены ездить за 15 километров в Минусинск. Колонка была единственным источником живительной влаги. Специалисты железной дороги, которые обслуживали оборудование, пояснили: убрали, потому что никаких договорных отношений с жильцами нет. А вода, которой 20 лет пользовались тагарчане, признана технической и непригодной для питья. Местный сельсовет организовал подвоз воды. Доставляли её в посёлок, говорят жители, всего несколько раз, а потом и вовсе объявили: за услугу придётся платить 130 рублей за ведро. От таких расценок сельчане потеряли дар речи. Но не только стоимость привозной воды беспокоит жителей посёлка. Дорога от трассы до разъезда Тагарский просёлочная. Осенью и весной на протяжении 2 км — сплошная грязь. Зимой её заметает. Люди боятся, что однажды водовозка просто не сможет добраться до жилых домов.

Новосёлы с оговоркой

УСТАВ ЖДАТЬ сдачи жилья, дольщики ТСЖ «Ленинградец» начали заселять недостроенную высотку. Другого способа привлечь внимание властей и общественности к своей проблеме они не видят. Здание не могут довести до ума уже почти 5 лет.

Типичная история: чтобы увеличить жилплощадь, люди продают старую квартиру, на новую оформляют ипотеку, живут в съёмной квартире. Например, семья Баньщиковых ежемесячно платит ипотеку 35 тысяч рублей и снимает угол. Регистрации нет, как и постоянного места жительства. Поэтому возникают проблемы с выдачей заработной платы мужу и проволочки с оформлением документов при оформлении ребёнка в школу. А сроки сдачи их дома постоянно переносят. В краевом министерстве строительства успокаивают: ситуация на контроле. Чиновники якобы следят за тем, чтобы застройщик сдал дом до конца этого года. Необходимые оборудование и материалы закуплены. Ожидается активизация работ. Но люди обещаниям уже не верят.

В долгах как в шелках

КРАСНОЯРСКИЙ КРАЙ, игравший в советское время роль локомотива экономики, в капиталистической России стоит с протянутой рукой. Сегодня он в тройке регионов с самым большим объёмом госдолга.

К началу октября краевые власти накопили займов на сумму более 109 млрд рублей. Больше лишь у Кубани — 127,8 млрд рублей. Только за последние месяцы госдолг края вырос на три миллиарда рублей. Откуда же быть поступлениям в казну, если даже в краевом центре уничтожены такие уникальные предприятия, как комбайновый завод, шёлковый комбинат, завод «Сивинит»?! Нет объяснения и прощения банкротству Дивногорского завода низковольтной аппаратуры, продукция которого была востребована в России и ближнем зарубежье.

Новых производств практически не открывается. А расходы растут...

Александр КОЗЫРЕВ. (Соб. корр. «Правды»).
г. Красноярск.

И один фельдшер в поле воин...

Последний оплот доступного здравоохранения — служба Скорой медицинской помощи — вот-вот готов пасть под ударами «оптимизации»

Этим летом практически незаметно для широкой публики простой парень, работающий на челябинской «скорой» фельдшером, совершил подвиг. Собственно, каждый день Алексея Сергеева и его многочисленных коллег можно назвать ежедневным подвигом, особенно после масштабной «оптимизации» здравоохранения.

ВТОТ ДЕНЬ он выехал на вызов к бабушке в село «померить давление». И тут поступило сообщение, что в Сосновском районе на дороге Долгодеревенское — Аргаяш произошло лобовое столкновение грузовика и легкового автомобиля. Алексей сразу ринулся на место ДТП, вызвал реанимационную бригаду и начал спасать пострадавшего. Это происшествие и его детали остались бы совершенно неизвестным, как и тысячи других подобных по всей стране, если бы свидетелем аварии не стал известный челябинский фотограф Андрей Попов.

В своём блоге под фотографией с говорящим названием «Вглядитесь в лицо героя» он описал происшедшее: «Нажал на диспетчера, она оправдывалась, что у неё связь со «скорой» только по телефону. Сказала набирать 103, она их предупредит, что я звоню. Диспетчер «скорой», не кладя трубки, кричала в рацию: «Сирена-10», вы где?» Слышно было, как отвечали: «На доезде». Это означает, совсем близко. Авария случилась в 17.30, реанимация доехала в 18.25. Почти через час. Попросту диспетчеры её отправили не сразу. Сначала простую неотложку, как будто здесь мигрень. Хотя им чётко было сказано о тяжёлом пострадавшем. Кстати, полиция прибыла тоже только через час».

Всё это время до прибытия реанимационной бригады фельдшер в одиночку практически «голыми руками» пытался спасти жизнь человеку, который скончался затем на руках реаниматологов.

Потом в своё оправдание в минздраве области заявили что реанимобиль прибыл через 16 минут. Оставим это на совести пресс-службы ведомства. Но даже если и принять это заявление на веру, всё равно остаётся множество вопросов, на которые ответы так и не получены. И это касается не только Челябинска и местного здравоохранения, но и буквально каждого из нас, так как подобная ситуация возможна в любой географической точке нашей страны.

Никто не спорит, что фельдшер в данной ситуации действовал поистине героически и достоин всяческих наград. Но, как известно, подвиг рядового работника практически всегда является результатом чьей-то халатности, безответственности и порой даже преступности.

Разве не преступлением было повсеместное сокращение «скорой помощи», в том числе специализированных бригад, когда реанимации приходится закрывать «дыры», не прикрытые другими бригадами, разрываться одновременно между несколькими вызовами? Так же, как «мудрое решение» сократить бригады до одного фельдшера и водителя. Некоторые горячие чиновничьи головы даже предлагали ограничиться одним фельдшером-водителем. Должность санитара была вообще упразднена четыре года назад. (Помнится, в советское время это был врач и фельдшер или два фельдшера, санитар и водитель).

Да, медчиновники могут вам сказать, что бригада должна состоять из большего числа медиков, но это никак не соотносится с действительностью. Как говорится, гладко было на бумаге... А про «овраги» можно узнать из записей фельдшера бригады московской «скорой помощи» Дмитрия Белякова:

«4 сентября 2018 года. Сегодня на линию вышли 753 бригады «скорой». Из них 191 бригада в неполном составе. Это 25% от общего количества бригад. Начинают зависать вызовы. Пока немного, пока не надолго — минут на 40—60. Что такое зависнуть? Это значит, что ваш вызов принят, но ехать на него некому, поэтому ждите. Как только какая-нибудь бригада освободится, она обязательно поедет к вам. Даже если медики уже 6 часов ни разу не возвращались на подстанцию, чтобы хоть сходить в туалет. Кого волнует здоровье бригады?..

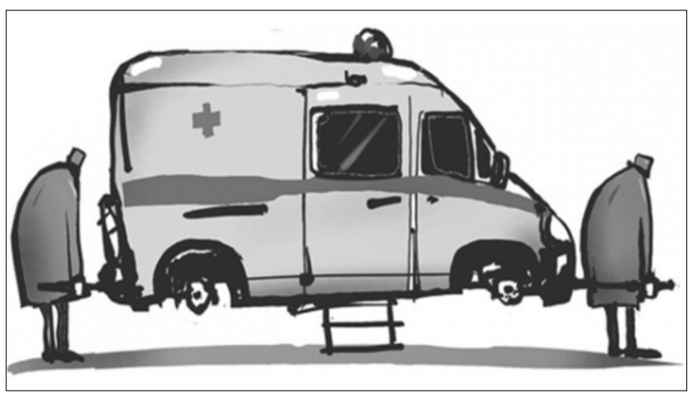

10 сентября. Сегодня на линию вышла 751 бригада «скорой». Из них 212 бригад в неполном составе. Это 28% от общего количества бригад. Выборы завершились. Теперь можно безбоязненно выпускать на линию неукомплектованные бригады... Медики так же будут работать по одному, разбиваться в авариях, терять больных и сами страдать от нападений...

12 сентября. Сегодня на линию вышли бригады московской «скорой помощи». Из них многие в неполном составе, укомплектованные донельзя уставшими медиками, пашущими на полторы ставки на двух и более работах. Часто в одиночку. Кого-то это взволновало, кроме медиков? Нет! Начальство «скорой» всё устраивает. Руководство Москвы — тоже. Официальному профсоюзу — всё по Кохеру. Он сыт и весел... А самих медиков держит только зарплата, которую они всю относят в банк, гася взятые не по средствам кредиты. Выборы закончились. Пользуйтесь стабильностью, ведь всё останется, как и было...».

Собственно, в этих записях весь клубок проблем сегодняшней «скорой» как на ладони. Дефицит кадров (даже в столице!), отсюда — работа на 1,5—2 ставки, отсюда смертельная усталость и выгорание. В регионах это ещё усугубляется и небольшой зарплатой. Недоедание и недосыпание медиков, из чего могут следовать постановка неверного диагноза и ошибочные действия в экстренной ситуации. Реальная опасность быть избитым и даже убитым. Исполнение «скоропомощниками» фактически роли социальной, геронтологической, паллиативной и даже наркологической помощи. Но и этого мало: так как в последние годы практически разрушено первичное поликлиническое обслуживание населения, то люди стали обращаться в «скорую» даже с обычными простудными заболеваниями. «Оптимизация» медработников в детсадах и школах привела к тому, что на любую царапину у ребёнка сегодня вызывается «скорая», так как в учебном заведении никто из работающих не имеет официального права оказывать медицинскую помощь.

И пока бригады «обслуживают» больных, грубо говоря, с «соплями», умирающие люди в действительно экстренных случаях, вроде челябинского ДТП, вынуждены ожидать профессиональной помощи хорошо если не часами.

Вот как описывает свой типичный день (смена 8 часов) врач бригады «скорой помощи» города Кемерово Елена Шагиахметова:

«Вызов 1. 08.28—09.04. СГМ? (сотрясение головного мозга) Ушибленная рана надбровья. Пьяная споткнулась... Мойка салона.

Вызов 2. 09.26—10.40. Абсцесс бедра. Наркоман, болеет неделю... Пишу карты в машине.

Вызов 3. 10.55—11.43. Из Кировского района на Предзаводской ехать. Шейный остеохондроз. Болеет всю жизнь. Поликлиника рядом.

Вызов 4. 11.45—12.52. 90 лет. Плохо ест. Инсульт исключить!!! Возврат из кардиоцентра, мойка салона, обед 35 минут.

Вызов 5. 14.18—15.39. Хр. гастродуоденит. Но это же в общественном месте! Стало быть, повезём с Южного в Кировский.

15.39—16.00. Возврат с Кировского. Конец смены.

Итого КПД врача высшей категории:

Время на диагностику и лечение за смену: 7+24+34+28+9 минут=102 минуты=2 часа 42 минуты из 8 часов.

Время на доезд (включая вызовы, на которые вообще не стоило ехать) 12+24+14+13+11=74 минуты=1 час 14 минут.

Время на доезд до дежурного стационара, ожидание там дежурного врача и дорога обратно в район: 17+36+69+27+38=187 минут=3 часа 7 минут.

Да, половину смены «скорая помощь» работает как бесплатное такси, и только 2 часа 42 минуты из 8 часов уходит на осмотр, диагностику и лечение. Хотя на самом деле на это уходит не более 5 минут на каждом вызове, остальное время — на выслушивание, какие все везде врачи плохие».

То есть масштабная «оптимизация» здравоохранения привела к тому, что «скорая» в большинстве случаев превратилась в поликлинику на колёсах. Елена Шагиахметова, в отличие от принимающих решения чиновников, работает «на земле» и описывает реальную ситуацию: «Конечно, бывает всякое. Был день, когда два подряд тяжёлых вызова: инфаркт, инсульт, мигалки. Но если присмотреться, тот инфаркт и инсульт были типичными проколами поликлиник, которые не работали. Инфарктника 10 дней лечили от несуществующего артрита в поликлинике, а инсультник лет 20 жил в деревне Дюдюево, не получая даже флюорографии. Попробуйте попасть в поликлинику к кардиологу! Во-первых, в регистратуре понятия не имеют, где его кабинет и какая к нему запись. А на самом деле информация о кардиологах засекречена по просьбе кардиологов. Но если нагло пройти по поликлинике, открывая все двери без стука, вы сможете найти этого врача-кардиолога: либо древнюю пенсионерку, которую тошнит от работы, либо выпускницу, у которой вы будете первым пациентом. И совет у них один: «Будет хуже — вызывайте «скорую». «Скорая» увезёт в дежурную больницу, там есть кардиолог. Но он не в силах оказать помощь, он уже сам на последнем издыхании. Он говорит, что это надо лечить в поликлинике «под наблюдением кардиолога», а «если хуже будет, вызывайте «скорую». Всё это творится под чутким руководством департамента охраны здоровья населения».

Но чиновники, похоже, не хотят остановиться на достигнутом. Сокращения на «скорой» продолжаются полным ходом! Например, по информации независимого профсоюза медработников «Действие», все сотрудники психиатрических бригад Республиканской (Башкортостан) станции скорой медицинской помощи и Центра медицины катастроф — санитары, медсёстры, медбратья, врачи, водители — получили уведомления о прекращении трудовых договоров в связи с сокращением штатов. То есть теперь на психиатрические вызовы, в том числе и к буйным пациентам, должны будут выезжать всё те же суперперегруженные сотрудники общепрофильных бригад.

А истекающие кровью пострадавшие в ДТП, по-видимому, по мнению наших «эффективных организаторов здравоохранения», могут и подождать, пока врач-«скоропомощник» будет скручивать пациента с белой горячкой. Ну или найдётся какой-нибудь случайно проезжающий фельдшер, который героическими усилиями в одиночку будет пытаться спасти людям жизнь...

Мария ПАНОВА.

Крестьянская доля

Заветная мечта Михаила Макаренко

У кого получается

Маленький Миша рос в семье без отца и хлебнул лиха, что называется, по полной. Мать от темна до темна трудилась в поле, выполняя мужскую работу. А все заботы по хозяйству ложились на детские плечи. И в пять лет мальчик твёрдо решил: когда вырастет — станет управляющим отделением совхоза и переведёт маму на «лёгкий труд». Детская мечта сбылась через 20 лет: инженер-механик с дипломом Азово-Черноморского института механизации сельского хозяйства был назначен управляющим отделением в родном «Гашунском» племзаводе. От тяжёлого физического труда женщины к тому времени уже были освобождены: механики свой хлеб не зря ели. И у коллектива передового в области хозяйства были другие приоритеты: выполнялись грандиозные планы и вели вперёд «размаха шаги саженьи». Молодому управляющему казалось, что все трудности по плечу, все проблемы преодолимы. Но и его, и всех советских тружеников ожидали великие испытания.

В ШЕСТИДЕСЯТЫЕ ГОДЫ прошлого века племенной завод «Гашунский» Зимовниковского района Ростовской области сменил специализацию — с разведения будённовской породы лошадей перешёл на тонкорунных овец породы меринос. И уже к концу 1980-х годов в классификации советского мериноса появился новый тип — гашунский, названный по месту выведения — хутору Гашун. Этот вид превзошёл лучшие австралийские аналоги: бараны достигали 146 кг и давали 26 кг чистой шерсти. 50 тысяч овец гашунского типа и 5 тысяч голов крупного рогатого скота калмыцкой мясной породы привольно гуляли на 20 тысячах гектаров пастбищ. 120 тракторов, 65 комбайнов, 78 автомобилей работали на 28 тысячах гектаров пашни, обеспечивая заготовку кормов на зиму, выполнение государственного плана хлебозаготовок и обязательств коллектива по соцсоревнованию.

— Госплемзавод «Гашунский» был постоянным участником ВДНХ, трудовые достижения передовиков были отмечены правительственными наградами, — рассказывает Михаил Максимович Макаров о годах работы в должности управляющего отделением. — В посёлке выросли новая школа, Дом культуры, детский сад, возводились жилые дома, мастерские, помещения для содержания животных. Практически каждый из 790 работников хозяйства имел твёрдый приличный заработок.

Но пришли к руководству племзавода «эффективные менеджеры» — и площадь пашни сократилась наполовину, пастбища превратились в «дикую» степь, а численность овец резко снизилась. Большинство животноводческих точек было разрушено, производственные помещения заброшены, даже баню разобрали по кирпичикам. Племенные бараны и овцематки были пущены под нож. Поголовье сохранилось только на бумаге — для получения дотаций из областного бюджета. Когда афера вскрылась, областные чиновники позаботились, чтобы расследование было свёрнуто. «Грозная» комиссия до хутора Байков так и не доехала. Но жизнь в хозяйстве не замерла. Потому что в хуторе жил и здравствовал Михаил Максимович Макаренко.

В «лихие 90-е» земляки избрали его депутатом областного Законодательного собрания. Это было тяжёлое время: работники хозяйств не получали заработную плату, предприятия, задыхаясь от безденежья, сбрасывали с баланса «лишнюю» собственность. И только депутаты фракции КПРФ, в которую входил и Михаил Макаренко, не отвернулись от проблем села. Они «выбили» утверждение Законодательным собранием 100 млн рублей ежегодной дотации на развитие животноводческих районов области. Благодаря этой поддержке было сохранено овцеводство после обвала закупочных цен на шерсть. Роль депутата-управляющего оценили и работники совхоза, и высокое руководство: он был назначен директором Государственного племенного завода «Гашунский». Правда, уже обескровленного.

О ДОЛЖНОСТИ директора пятилетний Миша Макаренко только мечтал, а в планах взрослого Михаила Макаренко, естественно, директорское кресло присутствовало. Потому он от повышения не отказывался, но нельзя сказать, что обрадовался — нужно было отдавать долги, а их за годы разворовывания хозяйства накопилось немало. Знал, что придётся, как говорится, забыть и про сон, и про отдых. И дать перспективу в жизни и рядовым работникам, и специалистам. Это удалось: люди получили работу, стали зарабатывать неплохие для села деньги. Обрели уверенность и специалисты: был разработан план селекционно-племенной работы на десятилетие. Труженики хозяйства поверили: разворовыванию племзавода положен конец.

— Через три года число овец с двух тысяч возросло до десяти тысяч, даже превысило прогнозы, — говорит Макаренко, и в его голосе чувствуется гордость и за себя, и за весь коллектив, «усечённый» стараниями «демократов». — В этом заслуга и чабанов, и зоотехников-селекционеров, работающих над повышением шёрстной продуктивности и улучшением качества «золотого руна». И к 2009 году хозяйство снова вошло в пятёрку лучших по области.

Ведущий составитель плана племенной работы Яков Андреевич Козлов получил авторское свидетельство. На 11-й выставке племенного овцеводства главный зоотехник хозяйства Пётр Иванович Чуприна был признан лучшим селекционером и награждён переходящим кубком минсельхоза России. Сберечь и даже частично восстановить оставшееся стадо тонкорунных овец, укрепить кормовую базу и улучшить ветеринарное обслуживание хозяйству удалось потому, что в 2001 году Михаил Макаренко был избран главой Зимовниковского района Ростовской области. Так решили рядовые избиратели. Решили, вопреки воле «партии власти». И он два года совмещал две высокие должности — главы района и депутата областного Законодательного собрания.

Районное хозяйство ему досталось аховое: в Доме культуры и в библиотеке не было отопления. Зима выдалась холодной, потому учреждения культуры пустовали. Средства стараниями Михаила Максимовича изыскали: отопление подключили, обновили даже мебель. Потом восстановили детский сад. Потом дошла очередь до стоявшего заколоченным кинотеатра «Сокол». На кинозалы всей области наложили табу: финансирование на их реанимацию было запрещено. Тут пришлось схитрить: деньги в области попросили на ремонт культурно-досугового центра. Открыты были приюты для стариков и для несовершеннолетних — и такая необходимость возникла. Взялись и за новый водозабор: уложили 12 километров труб. Было приобретено 20 квартир для медицинских работников, которых так ждали люди в посёлках и хуторах.

Инвестиционный портфель районной администрации составлял 500 миллионов рублей — сумма для отдалённого района немалая. Потому что требовался ремонт на многих объектах жизнеобеспечения, а средства из краевого бюджета выделялись только при наличии проекта и проведения экспертизы. Район начал чистить обмелевшую речку, проводить газ и реконструировать линию электропередачи. Было создано автопредприятие, и автобусы стали ходить в центры поселений дважды в день — утром и вечером. На капитальный ремонт школы в райцентре был израсходован 71 млн рублей. Оставалось из намеченного приобрести экономичные «Газели» да построить плавательный бассейн. Был готов проект спортсооружения, проведены изыскания.

Но... возведение спортсооружения началось уже при новом главе, который заслуги предшественника приписал себе. Другое «достижение» нового главы за пятилетку — увеличение площади своей «фазенды» почти в пять раз. Макаренко собственностью не обзавёлся, «запасной аэродром» себе не оборудовал. Хотя были предупреждения от «добрых людей»: выбросят, мол, что тогда будешь делать? Работы Михаил Максимович не боялся. Но то, что случилось через некоторое время, не могло даже в страшном сне присниться мальчику Мише Макаренко. Властью, районной и областной, неугодному экс-главе района, не запятнавшему свою репутацию ни аферами по продаже муниципальной земли, ни нарушениями законодательства, был выписан «волчий билет».

ПОЛГОДА состоял Макаренко на бирже труда. Работу никто ему из руководителей хозяйств не предложил: многие должностные лица в районной управе, да и в областном министерстве хотели бы избавиться от популярного и действительно эффективного менеджера, к тому же ещё и коммуниста. Но он не сдался, не уехал, а создал себе рабочее место сам. Так появилось ООО «Петва», зарегистрированное в соседнем Дубовском районе. В него вошли с равными долями четыре учредителя. Партнёры Михаила Максимовича предложили ему директорский пост. И вот уже седьмой год бывший директор племзавода по разведению тонкорунных овец занимается выращиванием зерновых. Урожаи хозяйство получает неплохие, доходов хватает на расширение машинного парка, на заработную плату работникам.

Но никакие невзгоды не отучили Михаила Макаренко мечтать. Наверное, поэтому в списке дополнительных видов деятельности общества с ограниченной ответственностью есть строка «животноводство». В свои шестьдесят лет намерен он превратить созданное хозяйство в предприятие с полным циклом производства, с круглогодичной занятостью. Чтобы, как в советское время, на земле трудились не сезонные работники, а её настоящие хозяева. Несмотря на то, что на село сейчас пришли временщики, думающие только о сверхприбылях, Михаил Максимович уверен: будущее — за народными предприятиями, в которых повышение доходности будет напрямую связано с улучшением жизненного уровня работников. Пока же в сельской глубинке становится всё больше брошенных домов, владельцы которых уезжают из родных мест в поисках лучшей доли.

Алексей ХОРОШИЛОВ.
(Соб. корр. «Правды»).

Ростовская область.

Фото **автора.**

Градус падения

Отечественный АПК за последние годы стал одним из двигателей роста всей российской экономики. Сельское хозяйство нынче на подъёме и демонстрирует устойчивое развитие. Так сегодня, не скупясь на похвалы, характеризуют власти положение в этой отрасли. Однако реальную картину, сложившуюся в аграрном секторе, вряд ли можно назвать радужной.

В перспективе — нулевой рост

ВОТ ЧТО сообщает Зерновой портал Центрального Черноземья. Объём сельхозпроизводства в России за девять месяцев текущего года сократился на 3,3% — до 3,6 трлн рублей.

Как следует из официальной статистики, сокращение в последние два месяца обусловлено в первую очередь ситуацией в растениеводстве. На 1 октября в стране было намолочено 101 млн тонн зерна в бункерном весе, что на 19,5% меньше аналогичной даты 2017 года. Сахарной свёклы собрано 16,7 млн тонн, или на 12,7% меньше уровня 2017 года. Картофеля и овощей к началу октября получено меньше на 0,6% и 3,8% соответственно.

Поголовье КРС к концу сентября снизилось на 0,6% к аналогичной дате 2017 года — до 19,3 млн голов, в том числе поголовье коров уменьшилось на 1% — до 8,2 миллиона.

Между тем в паспорте обновлённой госпрограммы развития сельского хозяйства запланирован рост АПК по итогам 2018 года на уровне 1,7%. Однако в действительности этот показатель вряд ли будет достигнут, констатировала не так давно Счётная палата РФ. Главная причина — существенное снижение производства зерновых и зернобобовых агрокультур по сравнению с рекордными 135,4 млн тонн в 2017-м. А так как прошлый год является в госпрограмме базисным, существуют риски не достичь запланированного роста сельхозпроизводства и в 2019—2021 годах, полагают аудиторы Счётной палаты РФ.

Глава минсельхоза Дмитрий Патрушев недавно прогнозировал, что выпуск сельхозпродукции по итогам года может увеличиться на 1%. По его словам, несмотря на снижение урожайности зерна, по ряду направлений наблюдается рост производства. В том числе аграрное ведомство ожидает, что по итогам года будет произведено свыше 15,1 млн тонн скота и птицы в живом весе — на 3,6% больше, чем в прошлом году, а выпуск молока удастся нарастить на 1,3% — до 31,6 млн тонн.

Аналитики же полагают, что аграрный сектор по итогам года покажет отрицательный результат. Так, Центр экономического прогнозирования Газпромбанка считает, что из-за снижения урожая индекс производства сельхозпродукции в 2018 году составит 97,5% от прошлогоднего. Руководитель Центра компетенций в АПК международной аудиторской компании КПМГ в России и СНГ Виталий Шеремет также утверждает, что внутренний рынок, вероятно, продемонстрирует отрицательную динамику. Институт конъюнктуры аграрного рынка, в свою очередь, ожидает, что темп прироста валовой продукции сельского хозяйства в этом году будет практически нулевым.

Елена КРАСНОЛУЦКАЯ.

● Росстат: поголовье коров в России к концу сентября 2018 года сократилось до 8,2 млн голов. В советское время, в 1990 году, молочное стадо страны насчитывало 20,5 миллиона.

Наводит на размышления

Статистика убийственного прогресса

В ОКТЯБРЕ 2013 ГОДА областное правительство утвердило государственную программу «Развитие сельского хозяйства и рыбоводства в Белгородской области на 2014—2020 годы» (в дальнейшем — Программа). Первыми среди намеченных основных «конечных результатов» Программы значились:

— увеличение производства продукции сельского хозяйства в хозяйствах всех категорий к 2020 году по отношению к 2013 году на 10,7 процента;

— увеличение производства продукции растениеводства к 2020 году по отношению к 2013 году на 9,7 процента;

— увеличение производства продукции животноводства к 2020 году по отношению к 2013 году на 11,2 процента.

Также намечено, что «в результате реализации государственной программы валовой сбор зерна повысится к 2020 году до 3,25 млн тонн, сахарной свёклы — до 4 млн тонн. Производство скота и птицы (в живом весе) к 2020 году возрастёт по сравнению с 2012 годом до 1,47 млн тонн».

Сборник Белгородстата «Белгородская область в цифрах. 2018» свидетельствует, что эта «семилетка» по основным конечным результатам была блестяще перевыполнена за четыре года!

В 2013 году, по данным Белгородстата, продукции сельского хозяйства в Белгородской области было произведено округлённо на 155 миллиардов рублей в действовавших ценах, в 2017-м — на 230 миллиардов рублей: рост на 48%! Производство продукции растениеводства увеличилось с 48 миллиардов рублей до 67 миллиардов: рост на 39%! Производство продукции животноводства — со 106 миллиардов рублей до 162 миллиардов: рост 53%!

Правда, там, где от денежного выражения в действующих ценах статистика переходит к натуральным показателям, рост не столь ошеломляющий. Но и тут уже в 2017 году основные цели Программы были или выполнены, или достаточно близки к выполнению: зерна получено 3,58 миллиона тонн; производство мяса скота и птицы достигло 1,33 миллиона тонн при устойчивом росте год от года; сахарной свёклы ещё в 2016 году получили 4 миллиона тонн.

На первый взгляд — новый триумф в развитии белгородского села. Однако некоторые существенные моменты наводят на размышления.

То, что в 2017 году по большинству основных натуральных показателей белгородское сельское хозяйство только приближалось к конечным результатам Программы или чуть-чуть их превзошло, а в денежном выражении конечный результат был уже намного превышен, заставляет задуматься о цене этого прогресса для потребителей сельскохозяйственной продукции. Скажем, 2017 год оказался рекордным не только для производства зерна, но и для цен на хлеб и хлебобулочные изделия — они превысили показатели, действовавшие в 2013 году, на 47%. Причём урожаи зерновых колебались, а рост цен, если верить Белгородстату, был непоколебим: 48,97 рубля за килограмм — 51,81 — 58,23 — 66,40 — 72,61.

Ещё один момент заставляет задуматься. В отдельных частях Программы ставятся задачи развития сельскохозяйственных организаций, фермерских хозяйств, но не обозначена цель способствовать развитию личных хозяйств населения.

Между тем если в 2013 году, до начала реализации Программы, их доля в общей продукции сельского хозяйства составляла 14,5%, то в 2017-м — уже только 9,5%. Отчасти это вызвано развитием сельскохозяйственных организаций (прежде всего агрохолдингов), доля которых за этот период выросла с 82,6% до 86,5%. Беда, однако, в том, что существенно меньше становится продукции в хозяйствах населения. Так, производство зерна сократилось с 31,4 тысячи тонн до 23,9; производство сахарной свёклы — с 18 тысяч тонн до 5,4; производство семян подсолнечника — с 4,7 тысячи тонн до 3,8; производство скота и птицы на убой — с 22,9 тысячи тонн до 14,3; производство молока — со 148,8 тысячи тонн до 113,1. Даже производство шерсти, которое считалось приоритетом хозяйств населения (они и сегодня производят её вдвое больше, нежели сельхозорганизации, и в шесть с лишним раз больше, чем фермерские хозяйства), снизилось с 47 тонн до 45.

По сути, в Белгородской области хозяйства населения медленно, но неуклонно вытесняют в «резервацию», ограниченную садом и огородом. Для общих показателей производства сельхозпродукции это благодаря развитию агрохолдингов особого значения не имеет. Чего не скажешь о русском сельском мире.

Подпрограмма «Развитие молочного скотоводства» реализуется вполне успешно. В ней поставлена задача «к 2020 году обеспечить увеличение производства молока до 610 тыс. тонн». Показатель 2017 года с этой точки зрения вполне удовлетворительный: 593,6 тысячи тонн; весьма вероятно, что рубеж 2020 года будет взят уже в 2018-м.

Однако осенью 2016 года губернатор Е.С. Савченко выдвинул «встречный план»: «Мы перед собой поставили задачу — выйти на миллион тонн производства молока в год... Сейчас мы производим примерно половину этого объёма, но, если экономический темп будет сохранён, нужный показатель достигнем в ближайшие два-три года». 2017 год — самый успешный с точки зрения осуществления Программы — с позиции реализации «встречного плана» оказался провальным: вместо необходимых для достижения заявленной цели прироста производства молока порядка 150 тысяч тонн он составил только 51 тонну. В первой половине 2018 года увеличение производства молока продолжалось (за шесть месяцев оно составило 3,3%), но этот темп роста, совершенно очевидно, не выводит на результат в миллион тонн по итогам 2019 года. Так что, похоже, «встречный план» губернатора был изначально абсолютно нереалистичен. Возникает вопрос: зачем же доктору экономических наук Савченко понадобилось его выдвигать?

Кроме того, в реализации подпрограмм Программы есть и очевидные «неувязочки» — как частные, так и определяющие.

Вот несколько примеров частных.

Подпрограмма «Развитие мясного скотоводства» ставит конечную цель: «Рост в 2020 году по сравнению с 2012 годом поголовья крупного рогатого скота специализированных мясных пород и помесного скота, полученного от скрещивания с мясными породами, на 43,4 тыс. голов».

В сборниках и докладах Белгородстата нет данных о поголовье КРС специализированных мясных пород, поэтому можно допустить, что этот план тоже успешно выполняется. Но если так, то на общем аховом положении дел с разведением крупного рогатого скота в Белгородской области это никак не сказывается. В 2013 году общее стадо КРС составляло 226,7 тысячи голов (в 2005-м, который в Программе не раз берётся за точку отсчёта эффективного развития белгородского сельхозпроизводства, — 325,2), в 2017-м — 223,9. Производство мяса КРС в 2013 году составляло 21,2 тысячи тонн — 1,9% в общем производстве скота и птицы на убой (в 2005-м — соответственно 37,6 тысячи тонн и 19%), в 2017-м — 20,2 тысячи тонн и 1,5%.

Конечно, до 2020 года время ещё есть, но пока тенденция ведёт в противоположную сторону от того, что можно назвать развитием.

Подпрограмма «Развитие овощеводства открытого и защищённого грунта и семенного картофелеводства». Главным её конечным результатом определено: «Увеличение производства картофеля в сельскохозяйственных организациях, крестьянских (фермерских) хозяйствах к 2020 году до 51,8 тыс. тонн».

В 2017 году в хозяйствах этих категорий было получено 36,7 тысячи тонн. Это почти на 10 тысяч тонн больше, чем было в 2013 году, и, казалось бы, даёт надежду на достижение поставленной цели. Но этот результат на 17 тысяч тонн меньше, чем был в 2015-м. Причём если у фермеров спад составил примерно четверть урожая 2015 года, то у сельхозорганизаций — треть. И вряд ли можно ссылаться на неурожайный сезон, поскольку падение производства картофеля в области идёт уже два года.

Подпрограмма «Развитие малых форм хозяйствования». В разделе «Задачи подпрограммы» первой значится: «Создание условий для увеличения количества субъектов малых форм хозяйствования». Определена и конкретная цель: 5000. Среди других конечных результатов подпрограммы — «увеличение объёма выручки от реализации продукции и оказания услуг до 15 млрд. рублей в год», «создание не менее 10 тыс. рабочих мест в сельской местности».

В 2013 году статистика насчитала в области 636 малых и микропредприятий и 1900 индивидуальных предпринимателей, работающих в сельском хозяйстве, охоте и рыболовстве; в 2017 году — соответственно 502 и 1374. В 2013 году в этих малых, микро- и индивидуальных предприятиях было занято 5275 человек, в 2017-м — чуть больше: 5448, но всё равно очень и очень далеко от запланированных на 2020 год 10 тысяч. Единственный показатель, где прогресс впечатляет, — увеличение объёма выручки. Здесь рубеж, намеченный на 2020 год, уже преодолён.

Авторы Программы непонятно по каким соображениям задачу «улучшение качества жизни в сельской местности» сделали одной из основных целей реализации подпрограммы «Развитие малых форм хозяйствования».

К теме качества жизни мы ещё вернёмся, а сейчас перейдём к подпрограмме, где ей, по логике, следовало бы значиться. И вот здесь расхождение между очень оптимистичным тоном Программы и реальностью такое, что ставит под сомнение все достижения на пути реализации Программы. Это **подпрограмма «Устойчивое развитие сельских территорий».**

Её первым «индикатором» значатся отнюдь не демографические показатели, а «площадь введённого гражданами, проживающими в сельской местности, жилья». Среди остальных — «количество введённых в действие общеобразовательных учреждений, фельдшерско-акушерских пунктов и (или) офисов врачей общей практики.., количество реализованных мероприятий, направленных на популяризацию достижений в сфере развития сельских территорий».

Замечу, что когда речь заходит о мероприятиях по решению задач, поставленных подпрограммой, то образованию и здравоохранению, вместе взятым, уделено 9 пунктов, а мероприятиям по популяризации достижений в сфере развития сельских территорий, в частности проведению ежегодного конкурса «Ветеранское подворье», уделено 11 пунктов. Что ж, это отчётливо выявило: пиар — главный приоритет нынешней власти.

Если взять здравоохранение, то в этом году, выступая в областной Думе с традиционным отчётом, белгородский губернатор отрапортовал: «Никогда ранее мы не занимались так комплексно модернизацией системы здравоохранения, как в последние два года. Начали с основы основ — первичного звена. В рамках реализации проекта «Управление здоровьем» в сельской местности построено за этот период и отремонтировано 433 медицинских учреждения — это ФАПы и офисы семейных врачей».

А сборник Белгородстата «Белгородская область в цифрах. 2018» свидетельствует о достижениях в сфере здравоохранения в последние два года: количество больничных организаций: 2015 год — 53, 2017-й — 50; число больничных коек круглосуточного стационара: 2015 год — 12396, 2017-й — 11311; количество амбулаторно-поликлинических организаций: 2015 год — 157, 2017-й — 183 (видимо, рост за счёт насаждения пресловутых «офисов семейных врачей»); количество фельдшерско-акушерских пунктов: 2015 год — 542, 2017-й — 535; численность врачей: 2015 год — 6400, 2017-й — 6365; численность среднего медицинского персонала: 2015 год — 17575, 2017-й — 16963. Это данные по области в целом, но общеизвестно, что волны «оптимизации» здравоохранения проходят в первую очередь по сельской местности.

Я не раз писал, что кричащая проблема белгородского села — немыслимый в развитой стране в мирное время уровень «естественной» убыли населения. Сейчас я ещё раз затрону эту тему, поскольку в Программе она упомянута лишь в одном абзаце и подана в таком тоне, будто превышение смертности над рождаемостью и впрямь вполне естественное дело: «Для сельской местности области в последние годы характерна более высокая естественная убыль населения, обусловленная как возрастной структурой населения (с более высокой долей населения в возрасте старше трудоспособного), так и более высокими показателями смертности».

Зачем же так беспардонно интерпретировать? Во-первых, не «последние годы», а все годы правления Е.С. Савченко и осуществления его грандиозных проектов. А во-вторых, списывать эту проблему на более высокую среди сельского населения долю людей старше трудоспособного возраста...

Да, она у селян несколько выше — в 2013 году, когда писалась Программа, это соотношение было таким: 29,1% в селе и 23,7% в городе. Но в том году превышение смертности над рождаемостью в городах области составило 393 человека, а на селе — при численности населения примерно вдвое меньше — этот показатель почти в восемь раз больше — 3050. Коэффициент смертности в том году на селе был не просто «более высоким», но на 45% выше, чем в городах. Этот показатель в белгородском селе более высокий, чем в Сенегале и Нигерии! Тут надо было ставить вопрос не об «улучшении качества жизни», а о спасении села от демографической катастрофы.

В 2017 году разрыв в «естественной» убыли населения в городе и на селе существенно сократился — до 2,6 раза. Но это произошло отнюдь не за счёт строительства жилья в сельской местности или популяризации достижений в развитии сельских территорий; и даже не благодаря чудодейственному влиянию на здоровье людей офисов врачей общей практики, а потому, что вчетверо (!) увеличилось превышение смертности над рождаемостью в городе. А на селе «естественная» убыль населения не только не сократилась, но тоже выросла по сравнению с 2013 годом.

Авторы Программы провозглашают «необходимость обеспечения сохранения темпов социально-экономического развития сельских территорий с целью предотвращения оттока населения». По данным статистики, с 2000 по 2005 год сельское население области сократилось на 5,1 тысячи человек. С 2006 по 2013 год — на 7 тысяч, а за четыре года реализации Программы — на 7,3 тысячи. Данные «естественной» убыли населения свидетельствуют, что «отток» преимущественно идёт на тот свет.

Ещё один показатель, весьма актуальный в свете событий, возмутивших всю Россию. В 2017 году среди сельского населения Белгородской области мужчин трудоспособного возраста насчитывалось 147 тысяч; всех мужчин старше трудоспособного возраста — на 70% (!) меньше: 48 тысяч, а мужчин старше 65 лет — ещё на треть меньше: 32 тысячи.

А теперь сопоставьте итоги первых четырёх лет реализации Программы развития сельского хозяйства в Белгородской области: с 2013 по 2017 год производство продукции сельского хозяйства в действовавших ценах выросло на 48%. «Естественная» убыль сельского населения в тот же период увеличилась на 38%.

Предоставляю вам право самим ответить на вопрос: способствует ли прогресс на том пути, по которому ведут сельское хозяйство белгородские власти, улучшению качества жизни людей?

Быть может, демографические проблемы за короткое время выправить просто невозможно? Но, во-первых, четверть века пребывания Е.С. Савченко на посту губернатора никак не назовёшь коротким временем. А во-вторых, опыт советских лет свидетельствует, что возможно. Сталину удавалось это сделать трижды — в первой половине 1920-х годов, первой половине 1930-х и в послевоенные годы. А его секрет в том, что главным ориентиром социально-экономического курса были не погоня за прибылью, а интересы державы и народа.

Виктор ВАСИЛЕНКО.

г. Белгород.

Вести с Украины

Террор и обстрелы вместо выборов

В минувший вторник, 30 октября, Совет Безопасности ООН провёл открытое заседание, на котором обсуждались ситуация в Донбассе и выборы, намеченные на 11 ноября.

ПЕРЕД заседанием спикер Постоянного представительства Украины при ООН Олег Николенко выразил недовольство предстоящими выборами, заявив: «Россия грубо нарушает взятые на себя обязательства в рамках минских договорённостей, сами по себе так называемые выборы являются ничтожными, Украина и её партнёры неоднократно говорили, что в случае их проведения они будут не признаны». Как передало информагентство «Укринформ», Николенко сообщил, что «через неконтролируемый участок границы на Украину из РФ продолжают направляться так называемые гуманитарные конвои, поступает оружие, боеприпасы и военный персонал».

Но выборы, судя по всему, волновали представителя Украины больше всего. Он подчеркнул, что ситуация с ними «требует срочной реакции» Совбеза ООН.

«Кроме того, планируем проинформировать международное сообщество о нарушениях прав человека во временно оккупированном Крыму, а также о российских провокациях в Азовском море», — добавил Николенко. Он заявил, что выборы в Донбассе могут стать новым поводом для обострения со стороны «пророссийски настроенных сепаратистов». По словам украинского дипломата, Россия угрожает украинскому судоходству в Азовском море. Он также обвинил РФ в поставках оружия в зону конфликта на востоке Украины с территории «аннексированного Крыма» и сообщил, что Москва планирует разместить на полуострове ядерное оружие.

Постоянный представитель России в Совбезе ООН Василий Небензя на заседании Совета Безопасности ООН, посвящённом выборам в Донбассе, сообщил, что по инициативе Российской Федерации на него были приглашены представители ДНР и ЛНР. По его словам, западные страны хотели сделать заседание Совбеза закрытым, но Россия выступила против и пригласила глав Центризбиркома ДНР и ЛНР к участию. Однако Совет Безопасности ООН не дал возможности выступить на своём заседании по выборам в Донбассе главе ЦИК Луганской народной республики Елене Кравченко, проголосовав против внесения её выступления в повестку дня заседания.

Как заявил на следующий день врио главы ДНР Денис Пушилин, обсуждение в Совбезе ООН выборов в ДНР и ЛНР без участия самих народных республик является нонсенсом. Он подчеркнул, что в любом случае выборы в Донецкой народной республике состоятся.

В свою очередь Василий Небензя на заседании Совбеза во время своего выступления отметил, что минские соглашения запрещают проведение муниципальных выборов, а не глав республик. Он также обвинил Киев в нарушении договорённостей и сказал, что украинский закон об особом статусе ДНР и ЛНР противоречит им.

«Убийство (главы ДНР Александра Захарченко. — **Ред.**) было нацелено на дестабилизацию обстановки в регионе, имеются веские основания предполагать, что к нему причастна украинская сторона», — добавил Небензя.

Но, вопреки здравому смыслу и логике, представители стран Запада сочли, что выборы на территориях, «контролируемых поддерживаемыми Россией сепаратистами», противоречат минским соглашениям. Ведь совершенно непонятно, каким образом можно заменить в ДНР убитого Захарченко и в ЛНР подавшего в отставку Плотницкого. Представитель Швеции Улоф Скуг, в частности, заявил, что действия России на востоке Украины являются попыткой перекроить границы в Европе. Он призвал Москву использовать своё влияние, чтобы предотвратить проведение выборов. Представитель США Джонатан Коэн пообещал, что американские санкции в отношении России не будут сняты до тех пор, пока территориальная целостность Украины не будет восстановлена в границах 2013 года.

ТЕМ ВРЕМЕНЕМ ВСУ только за сутки с 31 октября на 1 ноября совершили обстрелы 13 населённых пунктов ДНР. Как заявил 1 ноября официальный представитель Вооружённых сил ДНР Даниил Безсонов, под огнём боевиков оказались населённые пункты Зайцево, Доломитное, посёлок шахты им. Гагарина, Крутая Балка, Спартак, Старомихайловка, Александровка, пос. Трудовские Петровского района Донецка, район донецкого аэропорта, Октябрь, Коминтерново, Ленинское и Саханка.

На южном фронте ВСУ стали применять артиллерию калибра 122 мм и танки в качестве САУ, которые ведут не прицельный обстрел, а по навесной траектории. Применяется также большое количество беспилотников и снайперских групп.

За период с 1 января по 25 октября 2018 года на территории ДНР в результате вооружённой агрессии со стороны Украины погибли 146 человек, среди которых 9 женщин и 137 мужчин, в том числе 5 детей. Получили ранения 291 человек. А с начала вооружённого конфликта в ДНР погибли 4713 человек: 614 женщин и 4099 мужчин, в том числе 81 ребёнок.

За последние сутки в Луганской народной республике обстрелам со стороны украинских боевиков подверглись районы населённых пунктов Лозовое, Логвиново, Калиновка, Марьевка, Голубовское, Донецкий, Желобок, Фрунзе, Сокольники, Долгое и Весёлая Гора.

В.М.Т.

Бразилия соскучилась по диктатуре?

У БРАЗИЛИИ теперь есть свой Дональд Трамп: 26 октября в ходе второго тура президентских выборов в этой латиноамериканской стране победу одержал Жаир Болсонару — ультраправый конгрессмен с 27-летним стажем, прославившийся не только убеждениями, схожими с позицией нынешнего хозяина Белого дома, но и не менее скандальными заявлениями. Причём многочисленные обвинения в расизме, гомофобии и женоненавистничестве отнюдь не помешали потомку эмигрантов из Италии, перебравшихся в Бразилию после Второй мировой войны, пребывать в роли фаворита в ходе всей предвыборной кампании.

63-летний Жаир Болсонару, капитан армии в отставке, — первый крайне правый политик, пришедший к власти после 1985 года, когда в стране закончилось правление военной хунты. Как отмечают эксперты, его успеху на пути к президентскому креслу способствовал ряд обещаний, нашедших горячий отклик у избирателей. В частности, кандидат от Социал-либеральной партии клялся «осушить болото коррупции» и начать беспощадную борьбу с преступностью, уровень которой в стране чрезвычайно высок. С этой целью новый глава государства, чьё четырёхлетнее правление начнётся 1 января 2019 года, намерен разрешить свободное приобретение и ношение оружия, дабы граждане пользовались им для самообороны и охраны личного имущества. «Оружие защищает не столько наши жизни, сколько нашу свободу», — вещал Болсонару на предвыборных митингах. Кроме того, он призывает шире применять смертную казнь и пожизненное заключение, а также высказывается за предоставление полицейским права расстреливать преступников на месте, посулив обеспечить стражам порядка соответствующую юридическую поддержку.

Примечательно, что обещания нового лидера страны покончить с криминалом при помощи решительных мер встретили скептическую, мягко говоря, реакцию в фавелах — трущобах бразильских городов, где о насилии знают не понаслышке. «Полиция и безо всяких особых полномочий ведёт себя агрессивно, — рассказали жители окраины Рио-де-Жанейро. — А теперь ещё появится президент, выдающий стражам порядка своего рода лицензию на убийство. Приходи в трущобы и сразу стреляй на поражение, а то мало ли что может случиться». По статистике, за минувший год в фавелах по всей стране жертвами преступлений и столкновений с правоохранителями стали 63 тысячи человек — население целого города.

Будущий президент не преминул «бросить кость» и так презираемому им слабому полу, пообещав ужесточить наказания за злодеяния против дам. При этом, правда, политик выступил против абортов, настаивая на их полном запрете. Впрочем, благосклонность части избирательниц Болсонару всё же приобрёл, хотя большинство из них вряд ли скоро забудут его наиболее «яркие» сексистские пассажи. Так, в одном из интервью он подчеркнул, что женщина должна иметь зарплату ниже, чем мужчина, поскольку в любой момент может забеременеть и уйти в декрет. В другой раз в ответ на рассказ женщины-депутата о преступлениях военной диктатуры, капитан армии в отставке весьма своеобразно защитил честь мундира, на полном серьёзе заявив: «А ты даже недостойна быть мной изнасилованной».

Что касается социально-экономической сферы, то программа Болсонару явно не страдает новизной и, учитывая крайне сложную ситуацию в стране, очень смахивает на популистскую. Однако избиратели, видимо, купились на предложение сократить налоги для малоимущих и полностью освободить от их уплаты самых бедных. При этом богатым тоже собираются снизить размер податей.

Для урезания бюджетных расходов (куда ж без этого!) планируется упразднить часть министерств, оставив не более 15 вместо нынешних 23, а также приватизировать ряд госкомпаний. Борьбе же с безработицей должны будут способствовать инвестиции в различные предприятия. В случае успеха такая мера позволит казне компенсировать потери от сокращения налогов.

По мнению аналитиков Би-Би-Си, экономическую ориентацию свежеиспечённого бразильского лидера, обещающего вести политику, противоположную той, которой придерживались его предшественники от левой Партии трудящихся Луис Инасиу Лула да Силва и Дилма Руссефф, хорошо иллюстрирует личность кандидата, предлагаемого Болсонару на пост будущего министра финансов. Это ультранеолиберал Паулу Гедес, выступающий за тотальную приватизацию и существенное урезание социальной помощи.

Известие о победе ультраправого кандидата в Бразилии очень встревожило участников Всемирного саммита защитников прав человека, проходившего в эти дни в Париже. «Надеюсь, Болсонару не сдержит всех своих обещаний: ведь когда он публично заявляет, что ненавидит чернокожих женщин, бедняков, гомосексуалистов, или сообщает о намерении вернуть в школу военную подготовку, мы будто возвращаемся в 1964 год, и снова начинается период хунты», — цитирует агентство «Рейтер» известную бразильскую правозащитницу Аниэль Франко.

Многие жители латиноамериканской страны тоже рассчитывают, что опасные речи Болсонару, неоднократно ностальгировавшего по временам военной диктатуры, так и останутся всего лишь предвыборной риторикой. В противном случае трудно не согласиться с мнением гватемальской правозащитницы Клаудии Самаиоа: «Если крупнейшая страна Латинской Америки с самой мощной экономикой сползает в фашизм, то слабое сопротивление «коричневой чуме», ещё остающееся в других частях Южной Америки, потерпит поражение».

Елена МОРОЗОВА.

Пульс планеты

● ***БРАЗИЛИА.*** **В крупнейших городах Бразилии прошли акции протеста против избрания на должность президента ультраправого политика Жаира Болсонару. Самая массовая демонстрация состоялась в Сан-Паулу, где на улицы вышли тысячи человек. Манифестация переросла в беспорядки и стычки с полицией.**

● ***МАНРЕСА.*** **Бывший глава правительства Каталонии Карлес Пучдемон официально объявил о создании новой партии «Национальный призыв к республике». На её первое собрание, состоявшееся в городе Манреса, прибыли около 6000 человек, среди которых был и действующий глава регионального правительства, соратник Пучдемона Ким Торра. Находящийся в Бельгии Пучдемон, обвиняемый испанскими властями в подстрекательстве к мятежу и растрате госсредств, обратился к присутствовавшим по видеосвязи и заявил, что новое движение — инструмент для объединения сил, выступающих за независимость и создание свободной республиканской Каталонии.**

● ***КЕРАЛА.*** **В индийском штате Гуджарат торжественно открыли самой большой в мире памятник: его высота составляет 182 метра, а с постаментом — 240. Подошва лёгких сандалий фигуры — в человеческий рост. Нью-йоркская статуя Свободы (вместе с постаментом) или волгоградская «Родина-мать» — вдвое меньше индийской скульптуры. Монумент увековечил Валлабхаи Пателя — борца за независимость Индии, одного из авторов Конституции страны. Считается, что именно он предотвратил распад государства на отдельные княжества, потому памятник назвали статуей Единства и возвели в родном штате Пателя.**

● ***ТОКИО.*** **Колонна из восьми тщательно охраняемых грузовиков доставила из Киото в императорский дворец в японской столице разобранный восьмитонный трон. Он будет использоваться в назначенной на 22 октября 2019 года традиционной церемонии вступления на престол нового монарха — нынешнего наследного принца Нарухито. Восьмиугольная конструкция украшена фигурками фениксов и зеркалами — символами солнечной богини Аматэрасу, мистической прародительницы японских монархов.**

(По сообщениям информагентств подготовила Алёна ДУНАЕВА).

Кроме шуток

Бундесвер под командованием... гинеколога

Недавно «Правда» писала о трагикомичной ситуации у нас в России, где в руководители Санкт-Петербургским отделением Российской академии наук прочат даму, имеющую специальность... экскурсовода-орнитолога. Казалось бы, куда дальше в полёте чиновничьей фантазии в вопросе кадровых назначений? Ан нет, переплюнуть российских чинуш сумели... немцы. Причём — основательно.

СЕДОВЛАСЫМ питерским академикам с тросточками вполне могут позавидовать военнослужащие немецкого бундесвера. Ибо, как сообщили средства массовой информации ФРГ, они уже достаточно долго находятся под командованием, что интересно, тоже дамы — министра обороны Урсулы фон дер Ляйен, имеющей специальность акушера-гинеколога.

Пристальное внимание журналистов к персоне фрау министра привлекла целая череда скандалов в её ведомстве и вокруг него, непосредственно связанных с фигурой главы министерства. А чашу терпения переполнило недавнее распоряжение фон дер Ляйен, смысл которого, в изложении немецкой газеты «Вельт», сводится к запрету не только военным чиновникам, но и вольнонаёмным сотрудникам... общаться с депутатами бундестага. «Всем заткнуться!» — в такой недипломатичной форме прокомментировало издание распоряжение министра в юбке. Помимо непосредственно военных, возмущение этим распоряжением, принятым, кстати, единолично, без согласования с кем-либо, высказали и практически все оппозиционные партии в бундестаге, назвав его «намордником». Ведь для чего-то существует в бундестаге специальная группа по вопросам обороны, в обязанности которой входят контакты со служащими этого министерства.

В СМИ тут же было высказано предположение, что таким образом фрау министр пыталась ответить на резко отрицательную реакцию в обществе относительно выделения ею огромных ежегодных сумм (до 150 млн евро) индивидуальным предпринимателям-консультантам министерства обороны. Скандальность здесь состоит в том, что такими «консультантами» являлись... сами же сотрудники министерства. В Германии начато прокурорское расследование этого дела. А ещё раньше Счётная палата заинтересовалась и другой стороной финансовой деятельности фрау фон дер Ляйен — сокрытием фактов о непригодности части военного снаряжения бундесвера, причём на фоне требований увеличить финансирование армии. Аудиторы уже нашли фальсификации в документах, приукрашивающих положение дел в военном ведомстве ФРГ. В связи с этим, а также и с рядом других фактов, ставших известными СМИ, немецкая пресса открыто пишет о том, что за пять лет пребывания фон дер Ляйен на посту министра обороны она успешно развалила армию. Указывается, в частности, на то, что боевые машины ВВС и ВМФ неработоспособны, солдаты плохо обучены, а в случае чего (что, действительно, звучит просто смешно) бундесвер не смог бы защитить даже свои границы с такими соседями, как Дания или Голландия. Хотя, если вдуматься, что с их стороны немцам может грозить?

При всём этом госпожа Урсула является настоящим кладезем различных проектов по преобразованию бундесвера, созданию «европейской НАТО» или, на худой конец, шенгенской военной зоны. А её публичные высказывания стали уже темой для анекдотов в Германии. Так, выступая на одном из ведущих немецких телеканалов — ЦДФ, она, например, заявила, что НАТО является... «демократической организацией». Даже смущённому ведущему пришлось поправить фрау министра, отметив, что НАТО, как-никак, — организация военная. Интересно, кстати, как такая «демократия» в понимании фон дер Ляйен вяжется с её же собственными высказываниями о том, что, например, «с Москвой НАТО в целом и Германия в частности должны разговаривать с позиции силы»?

Не поленились немецкие журналисты вспомнить и о диссертации фон дер Ляйен, признанной несколько лет назад плагиатом. Впрочем, правительство Ангелы Меркель, как напоминает та же «Вельт», не позволило тогда (как, впрочем, и впоследствии по ряду иных поводов) скандалу разгореться и лишить госпожу министра учёной степени доктора... медицины. Во многом именно эта история и послужила основанием для журналистов «копнуть поглубже» и в итоге выяснить, что бундесвером уже много лет командует не просто бывший министр по вопросам семьи, как рекомендовала всегда свою закадычную приятельницу Ангела Меркель, а изначально дипломированный... акушер-гинеколог.

Любопытно при этом отметить, что Урсулу фон дер Ляйен в силу её близости к фрау канцлерин одно время рассматривали даже как возможную преемницу Ангелы Меркель наряду с такими серьёзными политическими фигурами в ХДС, как, например, Вольфганг Шойбле, Йенс Шпан, Юлия Клёкнер и ряд других. Строились также предположения, что именно она может сменить Жан-Клода Юнкера на посту председателя Еврокомиссии (правительства Евросоюза).

Теперь, однако, всё это в прошлом. Политическому взлёту военного министра в юбке наступает конец. Закадычной подруге и покровительнице Ангеле Меркель сейчас, в складывающейся для неё по-новому и совсем не лучшим образом политической ситуации, как говорится, не до Урсулы. Впрочем, из любого, даже самого сложного положения можно найти достойный выход: в октябре госпоже фон дер Ляйен минуло 60 лет, и она с чувством исполненного долга перед страной и её вооружёнными силами может уйти на достойную пенсию. Или, допустим, выдвинуть свою кандидатуру на пост генсека НАТО вместо Йенса Столтенберга. Ведь этой военной организацией акушер-гинеколог пока ещё не командовал...

Пётр ПАРХИТЬКО.

● ***Урсула фон дер Ляйен среди солдат бундесвера.***

Фото **ДПА.**

Международное обозрение

Пекин официально провозглашён врагом США №1 и главной угрозой однополярному миру под главенством Вашингтона. Пытаясь сдержать превращение КНР в сверхдержаву, американские власти набрасывают удавку на китайскую экономику и осуществляют военные провокации у границ страны.

Китаю грозят «железным занавесом»

Антикитайская мозаика

Два года, прошедшие с момента избрания Дональда Трампа президентом, камня на камне не оставили от надежд некоторых граждан на смягчение внешней политики США. Новая администрация отражает интересы самых агрессивных и реакционных элементов капитала. Вся её деятельность — это концентрированное воплощение американского империализма, заявляющего о своих правах нагло и неприкрыто. Сбросив с себя многослойную пропагандистскую обёртку из «прав человека», «демократии» и «открытой экономики», она выступает в бесстыдной наготе.

Смена поведения не в последнюю очередь продиктована страхом перед потерей гегемонии. Безраздельному господству американского империализма, который после развала Советского Союза почивал на лаврах, приходит конец. Стремительный рывок Китая изменил картину мира. Особенно ярко это проявилось в последние пять лет. Во-первых, руководством КНР поставлена цель превратить страну в научно-технологическую державу и лидера инновационного развития. Такую задачу провозгласил последний, XIX съезд Компартии Китая. Во-вторых, страна отказывается от замкнутости. Инициативами «Один пояс — один путь» и «Сообщество единой судьбы человечества» Пекин выдвинул альтернативу либеральной глобализации под главенством США, заявил о готовности стать центром нового, более справедливого миропорядка.

Антикитайская политика была приоритетом администрации Трампа с первых же дней. Однако теперь редкие выстрелы превратились в несмолкаемую канонаду. По Китаю бьют из самых разных орудий — экономических, военных, пропагандистских, пытаясь если не взломать оборону, то хотя бы послать сигнал Пекину, а заодно и всем другим странам, о недопустимости изменения правил глобальной игры.

Важной вехой стало недавнее выступление вице-президента США Майка Пенса в Гудзоновском институте стратегических исследований. Его уже сравнивают со знаменитой Фултонской речью Черчилля, фактически положившей начало «холодной войне». Второе лицо в американской администрации, Пенс не только открыто провозгласил противостояние Китаю важнейшей задачей Вашингтона, но и обозначил основные направления этого курса. Начал он с того, что обвинил КНР в нежелании идти по либеральному пути. Стремление Пекина к самостоятельной политике является в глазах Пенса настоящим преступлением. «Китай подрывает военные преимущества Америки на суше, на море, в воздухе и в космосе, — заявил он. — Он использует все возможности и методы для вмешательства в нашу внутреннюю политику». Вслед за этим последовали обвинения в дестабилизации США накануне выборов в конгресс, преследовании христиан, буддистов и мусульман, а также в расширении влияния в мире с помощью «долговой дипломатии». По утверждению Пенса, выделяя другим странам средства для строительства дорог и заводов, Китай «привязывает» их к себе. Причиной всех этих «преступлений» чиновник назвал господство Коммунистической партии и призвал Пекин следовать примеру Тайваня. Или, другими словами, капитулировать и признать глобальное доминирование Вашингтона. Если же Китай не прислушается, в ход будут пущены методы давления. Так, Пенс анонсировал расширение действий американских ВМС в Южно-Китайском море.

То, что выступление вице-президента не является случайным экспромтом, доказывают высказывания других представителей американской элиты. Все они складываются в одну большую антикитайскую мозаику. «Самой большой угрозой для США в долгосрочной перспективе» назвал КНР госсекретарь Майк Помпео. Его слова почти в точности повторил директор ФБР Кристофер Рэй, присовокупив к этому обвинения Китая в шпионаже. Министр обороны Джеймс Мэттис заявил, что Пекин ведёт себя по отношению к соседям, «как хищник», а министр финансов Стивен Мнучин наклеил на КНР ярлык «непрозрачного кредитора», который (о, ужас!) не согласует свои финансовые операции с Международным валютным фондом и дестабилизирует глобальный рынок заимствований.

Гол в свои ворота

Широкий диапазон словесных нападок сопровождается не менее обширной кампанией «сдерживания». Одним из основных инструментов является «торговая война». Её масштабы постоянно расширяются. Всё началось в апреле с введением Вашингтоном пошлин на ввозимые из Китая сталь и алюминий. В июле к ним добавились свыше 800 товаров стоимостью 34 миллиарда долларов, в августе объём китайского импорта, обложенного повышенными пошлинами, вырос до 50 миллиардов. 18 сентября минфин США объявил о введении 10-процентного сбора с товаров на сумму 200 миллиардов долларов. Главной «жертвой» ограничений стала продукция высокотехнологичного сектора, произведённая в рамках программы «Сделано в Китае — 2025».

Но и это не всё. С 1 января пошлины увеличатся до 25 процентов. Кроме того, Трамп пригрозил обложить «данью» весь импорт из КНР. Напомним, что главным поводом для подобных мер является «несправедливый» торговый баланс. Тем фактом, что китайский импорт в США вчетверо превышает американский экспорт в КНР, в Вашингтоне пытаются объяснить собственные экономические неурядицы. Но такие аргументы шиты белыми нитками. Как справедливо отмечает ведущее китайское издание «Жэньминь жибао», истинная цель пошлин — помешать стране превратиться в великую державу. Настоящая подоплёка политики Белого дома всё чаще проскальзывает в выступлениях его хозяев. Так, Трамп выдвинул Пекину ультиматум, потребовав предоставить американским компаниям более широкий доступ на китайский рынок.

Несмотря на уверения, что пошлины «работают лучше, чем кто-либо мог подумать», главные издержки пока несёт американская экономика. Торговый дефицит США в августе стал рекордным за полгода. Из-за введённых КНР ответных мер на грани разорения оказались производители сои. В Вашингтоне вынуждены ввести дополнительные субсидии фермерам объёмом 12 миллиардов долларов. Зато китайская экономика выросла во втором квартале на 6,7, а в третьем — на 6,5 процента, что соответствует заложенному плану. Даже в случае запуска всех анонсированных пошлин Пекин почти не пострадает. По оценкам исследовательской организации «Оксфорд Экономикс», темпы роста ВВП КНР в следующем году сократятся максимум на 0,3 процента. Свои подсчёты представил Институт мировой экономики и политики Академии общественных наук Китая. При самом негативном сценарии, отметили там, общий объём экспорта КНР уменьшится лишь на 0,34 процента.

Почерк агрессора

На фоне явного провала «торговой войны» США прибегают к провокациям, в том числе военным. Под прикрытием «операции по обеспечению принципа свободы судоходства» Вашингтон вместе с союзниками добивается постоянного присутствия в Южно-Китайском море. Его обеспечивают корабли и подводные лодки ВМС США, Японии, Франции, Великобритании и Австралии. В Пекине подобные действия называют угрозой безопасности и суверенитету, посылая чёткие сигналы об их недопустимости. 30 сентября в районе архипелага Спратли китайский эсминец «Луян» приблизился к американскому эсминцу «Декатур» и вынудил его сменить курс. Комментируя этот инцидент и обвинения Пекина в «угрожающем поведении», посол КНР в США Цуй Тянькай подчеркнул, что «не китайские корабли подходят к побережью Калифорнии», а потому упрёки в агрессивности нужно переадресовать Вашингтону. Регулярными стали и демонстративные пролёты над акваторией моря стратегических бомбардировщиков B-52.

С воинственным заявлением выступил советник Трампа по национальной безопасности Джон Болтон. По его словам, Китай слишком долго злоупотреблял терпением мирового сообщества, но сейчас настало время дать ему отпор. «Южно-Китайское море — не провинция КНР и не будет ею. Мы не потерпим угроз и намерены сохранить открытыми международные морские пути», — указал он. Повторив традиционные заклинания о «захвате» Китаем островов и создавшейся в связи с этим угрозе судоходству, Болтон сделал ещё одно важное замечание. По его словам, США обдумывают разработку в регионе природных ресурсов, причём вне зависимости от согласия на то КНР. А ведь, по данным геологоразведки, именно на шельфе Южно-Китайского моря имеются огромные запасы нефти и газа.

Пытаясь взять Китай в клещи, США отводят особую роль Тайваню. После бегства сюда разгромленных войск Гоминьдана он был принят под особую опеку Вашингтона, превратившего остров в плацдарм против «красной угрозы». Потепление китайско-американских отношений в 1970-х годах привело к тому, что Вашингтон официально признал принцип «единого Китая» и разорвал дипотношения с Тайванем. Однако в реальности остров продолжал получать от США помощь, в том числе военную.

После прихода к власти Трампа это делается всё более открыто. В марте в США был принят закон, облегчающий процедуру двусторонних контактов. В июне в Тайбэе открылся огромный комплекс зданий «Американского института» — структуры, выполняющей роль посольства. Недавно появилась информация, что охранять институт будут военнослужащие корпуса морской пехоты США, как это принято в отношении официальных диппредставительств.

Президент Тайваня Цай Инвэнь усиливает антикитайскую риторику, заявляя о давлении со стороны Пекина. В этом её всецело поддерживают Соединённые Штаты. В августе Цай Инвэнь побывала в США. Формально — для пересадки по пути в Южную Америку, но в действительности её приезд напоминал полноценный визит. Посетив президентскую библиотеку имени Р. Рейгана в Лос-Анджелесе, гостья выступила с речью, в которой повторила слова 40-го президента США: «Всё может быть предметом переговоров, кроме двух вещей: нашей свободы и нашего будущего». Эти слова, явно обращённые к Пекину, стали настоящим бальзамом на душу американской элиты, несколько представителей которой, включая конгрессменов Эда Ройса и Джуди Чу, провели переговоры с Цай Инвэнь.

О провозглашении независимости тайваньские власти открыто пока не говорят, однако этого требует пользующийся их благоволением «Альянс Формоза» — политическая коалиция во главе с бывшими руководителями острова. 20 октября организация провела в Тайбэе массовую демонстрацию с требованием референдума.

Укрепляется роль Тайваня как «непотопляемого авианосца» США. Развитие военно-технических контактов с островом заложено в недавно утверждённый оборонный бюджет. В частности, Тайваню будут поставлены запчасти для боевых самолётов на сумму 330 миллионов долларов. С участием Вашингтона осуществляется ракетная программа. В этом году на дежурство поступили крылатые ракеты «Сюнфэн 2Е», способные, если верить хвастливым заявлениям Тайбэя, долететь до Шанхая и Гонконга. В конце октября два корабля ВМС США прошли через Тайваньский пролив, отделяющий остров от материковой части Китая, причём этот провокационный акт был совершён второй раз за год. Участились заходы в порты Тайваня американских военных судов.

В Пекине уступать не намерены. Как заявил Председатель КНР Си Цзиньпин, «расколоть территориальную целостность Китая мы не позволим никогда и никому». Но Вашингтон ведёт себя, как развязный ковбой, не слыша ни предупреждений, ни предложений сесть за стол переговоров. На инициативу министерства торговли КНР начать диалог, «основанный на искренности и равноправии», США ответили новыми враждебными выпадами. В конгресс внесены законопроекты, предусматривающие введение против Пекина санкций за «преследование диссидентов» и «нарушение правил справедливой торговли».

Понимая, что враг силён и готов прислушиваться только к равному по мощи сопернику, Китай следует старой мудрости: «Хочешь мира — готовься к войне». Завершены ходовые испытания второго китайского авианосца, продолжается сборка третьего. Всего за год ВМС КНР пополнились четырьмя новейшими эскадренными миноносцами типа 055, разработана новая многоцелевая атомная подводная лодка. Успешные испытания прошёл гиперзвуковой летательный аппарат «Синкун-2», способный развивать скорость 7 тысяч километров в час и нести ядерные боеголовки...

Но главный залог безопасности — готовность людей защищать свою страну. Народ, переживший вековые унижения и бесчинства западных колонизаторов, не захочет надеть на себя новое ярмо. Точно так же обречены на провал попытки США опустить новый «железный занавес»: народы мира, видя в КНР надежду на справедливое мироустройство, не позволят изолировать Пекин.

Сергей КОЖЕМЯКИН.
Политический обозреватель «Правды».

К 100-летию комсомола

Зовёт вперёд и победить поможет...

Из фронтовых былей

Так случилось, что в самом начале сорок четвёртого года меня, командира отделения роты связи Харьковско-Братиславской Краснознамённой орденов Суворова и Богдана Хмельницкого 252-й стрелковой дивизии, нежданно-негаданно перевели в редакцию газеты «Боевая красноармейская» на должность литературного сотрудника, или, как это было принято говорить, военного корреспондента.

За полтора года работы в роте по наведению проволочной связи на наблюдательный пункт командира дивизии, порой под огнём противника, я многому научился и о многом передумал. Поэтому, перейдя из роты в редакцию, я в первую очередь начал знакомиться с комсоргами различных подразделений, с командирами батальонов и дивизионов. А уж от них до солдат, сержантов и офицеров — героев моих заметок — было, что называется, рукой подать. Наши встречи происходили и в траншеях, и на командных пунктах рот и батарей.

За те же полтора года работы на фронте военкором у меня накопилось немало интересного, о чём хочется рассказать читателям.

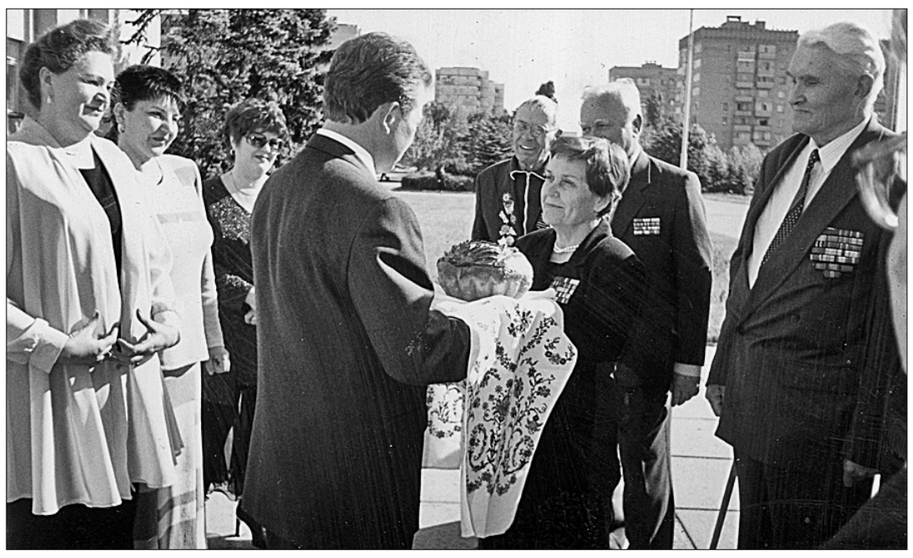

Наша Клава

И на этот раз, уходя из редакции в 787-й артиллерийский полк за новыми материалами для очередного номера, я прежде всего разыскал уже знакомого мне комсорга полка лейтенанта Андрея Мудрука. Он, ответив на моё приветствие и хитро улыбнувшись, сказал, не раскрывая подробностей:

— А ты загляни в нашу шестую батарею второго дивизиона...

Батарейцы, в основном комсомольцы, рассказали мне о многом.

Шёл бой. Подносчик носился от ящика со снарядами к орудию. Заряжающий загонял «гостинец фашистам» в ствол пушки, наводчик выверял прицел, и земля вздрагивала от грохота. Командир батареи, засекая, где рвутся снаряды, подавал новые команды.

И никто из них не заметил, что за спиной, в двухстах метрах, где были заложены в специальной нише ящики со снарядами, разорвалась вражеская мина. От пламени взрыва загорелся угол одного из ящиков. Увидела это санинструктор-комсорг батареи Клавдия Тараканова.

Она, забыв об опасности, бросилась к ящикам. Маленькая, вёрткая, Клава стала руками засыпать пламя песком. Потом сняла с ремня фляжку с водой и стала поливать язычки огня. И наконец накрыла ящик своей шинелью. Пламя сникло. А когда бой завершился, батарейцы увидели своего комсорга, сидевшей у ящиков. Лицо её было в копоти.

Наконец, поняв, что случилось, ребята бросились качать Клаву.

А потом, уже за обедом, заряжающий полушутя-полусерьёзно сказал:

— Мы раздуваем огонь, а наша Клава тушит его. — И добавил: — Молодчина!

Вскоре Клавдия Яковлевна Тараканова была удостоена ордена Красной Звезды. В наградном листе говорилось не только о спасении боеприпасов батареи, но и о том, какое солдатское мужество проявила Клава Тараканова в бою на днепровском «пятачке», вынеся из-под огня раненого заряжающего.

Ныне моя однополчанка, Петрова по мужу, проживает в подмосковном городе Королёве. После войны, окончив учёбу в пединституте, она работала и учителем, и директором школы.

В эти дни — дни 75-й годовщины битвы за Днепр — не могу не сказать и о наших многочисленных поездках в город Комсомольск, что расположен на великой реке. И всегда нас, участников форсирования Днепра, встречала и провожала, была все эти дни с нами в прошлом комсомольский работник Екатерина Васильевна Цехла, которую мы называли Катюшей.

О поездке в Комсомольск в 2010 году, где мы отмечали 65-летие нашей Великой Победы, напоминает публикуемая вместе с этими заметками фотография. Нас хлебом-солью встретили тогда председатель горсовета Сергей Андреевич Супрун, а также неизменная наша Катюша *(на снимке она первая слева)*. В центре же — Клавдия Яковлевна Петрова, до замужества Тараканова. Знай наших!

Вся страна пишет солдату

Случилось, казалось бы, невероятное: солдат разведроты дивизии комсомолец Анатолий Иванов получил в один из мартовских дней сорок четвёртого года сразу... почтовый мешок писем.

Это событие, которому редакция газеты «Боевая красноармейская» посвятила целый номер, обсуждалось во всех подразделениях нашей воинской части.

А произошло вот что.

Наша дивизия в ходе боёв в Правобережной части Украины освободила село, из которого Анатолий в начале войны был призван в армию. Стал разведчиком, не раз ходил по ночам за «языком». Мать-учительница и сестра-комсомолка, когда к селу приблизилась война, оказались в оккупации. Анатолий, участвовавший в бою за село, сразу бросился к родному порогу. Но дома не было. На месте хаты торчала обгоревшая труба печи.

Анатолий побежал по соседям и в одном из домов увидел знакомого ещё по детским годам старика. Он-то и рассказал воину о случившемся. Немцы мать повесили, а сестру хотели отправить в неметчину, но она сопротивлялась, и её застрелили.

Убитый горем разведчик вернулся в роту. И тогда друзья Анатолия написали письмо, в котором рассказали о постигшем храброго солдата горе. Письмо это они направили в Москву, на радио. Оно было передано на всю Советскую страну с указанием почтового адреса Иванова. И хлынули письма. Их было так много, что военные почтовики вынуждены были складывать письма в специальный мешок.

Анатолия я разыскал у начальника разведки дивизии майора Петра Храптовича. Он сидел возле мешка и с увлажнёнными глазами читал письма. В письмах солдата называли и сынком, и братишкой. Многие авторы писем звали Анатолия к себе после войны. Добрая половина посланий исходила от девушек.

Шли дни. Иванову приносили всё новые и новые письма. Ответить на все солдат, естественно, не мог. И тогда в политотделе дивизии решили: раздать письма комсоргам артиллерийского и трёх стрелковых полков, которые в свою очередь попросили солдат-комсомольцев ответить на них.

Добрая половина писем, повторю, принадлежала девушкам. В конвертах были и их фотокарточки. И кто знает, чем завершилась эта переписка...

Напоследок замечу, что, просматривая почту, Анатолий оставлял для обязательного ответа письма от учителей. Видимо, в память о своей любимой матери-учительнице.

Зелёная ракета

В августовские летние дни сорок четвёртого года на западе Украины и в Молдавии шли ожесточённые сражения Ясско-Кишинёвской битвы.

Стрелковый батальон 928-го полка, усиленный ротой автоматчиков, атаковал небольшую высотку, занятую фашистами. Но под шквальным огнём противника залёг.

А между тем артиллеристы и миномётчики, приданные стрелковому батальону, готовились обрушить на врага огненные валы, перемещающиеся в глубину его обороны. И здесь нужна была синхронность действий атакующих и артиллеристов. Кто-то должен был под огнём врага преодолеть двухсотметровое расстояние до залёгшего батальона и предупредить командира об этом плане.

И тогда прозвучал голос комсорга полка лейтенанта Максима Бабинцева:

— Товарищ подполковник, разрешите я проползу к батальону и зелёной ракетой подам весть о готовности выполнить ваш приказ.

— Успеха тебе, лейтенант. Пулемётчики прикроют тебя огнём, — отозвался командир полка, лично руководивший боевой операцией.

И Максим пополз. Комбат был тяжело ранен. Ранены и два солдата. Но погибших нет. Значит, надо брать командование батальоном на себя.

Максим ещё раз передал по цепи команду быть готовыми одновременно с огненным валом артиллеристов броситься в атаку и выстрелил зелёной ракетой.

И заговорила артиллерия. Максим Бабинцев поднялся первым и крикнул:

— Комсомольцы, вперёд!

Столбы огня и дыма начали передвигаться в сторону противника, расчищая дорогу атаковавшим.

Вскоре батальон «оседлал» небольшую высотку. Противник был вынужден её оставить.

● *М.С. Бабинцев.*

О подвиге Максима Семёновича Бабинцева я узнал утром следующего дня и поспешил в полк. Обнимая Максима, я поздравил своего земляка-сибиряка с удачным исходом боя и с его героическим поступком.

— Обо мне можешь не писать, — догадавшись, зачем пришёл военкор, сказал Максим. — А вот о моих комсомольцах, поднявшихся в атаку, напиши.

Написал я, конечно, и о Максиме, и о его героической «комсе». А вскоре поздравил друга с орденом Отечественной войны.

После войны мы с Максимом Бабинцевым встречались в День Победы в Москве и в дни форсирования Днепра — в Комсомольске. Трудно описать наше душевное состояние. И воспоминания, воспоминания. Казалось, им не будет конца.

Проживал Максим в городе Калачинске Омской области. Работал и в горисполкоме, и заместителем директора крупного завода.

Из немецкого танка — по врагу

О подвиге артиллериста-комсомольца Александра Скородумова узнал я от комсорга 787-го артиллерийского полка лейтенанта Андрея Мудрука.

— О подробностях того боя тебе расскажет сержант Гавриил Камнев, — сказал Андрей. — Он был рядом с Сашей.

...Батальоны одного из стрелковых полков дивизии понесли ощутимые потери. Враг наседал, а подкрепление запаздывало. И по приказу командира артполка в 932-й стрелковый полк была направлена группа батарейцев, в которую вошли Гавриил Камнев и Александр Скородумов.

Провожая, командир им сказал:

— Поможете пехотинцам, а когда поступит подкрепление, возвращайтесь в свои батареи.

Двое суток пехотинцы и артиллеристы держали оборону. Артиллеристы дивизиона за это время подбили несколько вражеских танков. Один из них находился неподалёку — на нейтральной полосе.

— Гавриил, — крикнул Александр Камневу, — прикрой меня пулемётом. Я поползу к танку.

Танк был в основном исправен, только гусеницы перебиты. Рядом валялись скошенные пулемётом танкисты. И Саша через передний открытый люк проник в танк, развернул башню и открыл огонь из крупнокалиберного пулемёта по наступающим фашистам. Вражеская атака захлебнулась.

А на третий день утром пришло пополнение. Скородумов и Камнев вернулись в свою батарею.

Вскоре сержант Камнев написал рекомендацию для вступления комсомольца Александра Скородумова в партию. А тут и награда подоспела — орден Славы третей степени.

Спасибо вам, далёкие подруги!

На имя автоматчиков нашей стрелковой дивизии поступило письмо. Вот что писали девушки-комсомолки уральского оружейного завода бригадир Блистанова и члены бригады Новикова, Шевцова, Князева и Ушакова:

«Дорогие воины-автоматчики! Вам пишут девушки, которые собирают ваше главное оружие — автоматы. Когда вы получите новенькие сверкающие автоматы, вряд ли представите себе, сколько девичьих рук над ними трудились.

Наша бригада занимается сборкой оружия. Мы пришли на завод в начале войны, в большинстве своём из школы, и совсем не были знакомы с производством. Сознание того, какую важную продукцию мы будем выпускать, придавало нам силы и окрыляло.

Наша девичья бригада очень дружная. По вечерам после работы мы часто собираемся вместе, шьём белье для детей фронтовиков, иногда ходим в театр, в кино, читаем книги и газеты. Недавно, например, в газете «Комсомольская правда» мы прочитали статью, в которой рассказывалось, как оружие, сделанное работницей нашего завода Тосей Филимоновой, попало в руки храброму воину и он истребил из этого автомата многих врагов.

Нам хотелось бы, дорогие воины Красной Армии, чтобы боевая работа автоматов, собранных нашими руками, была такой же.

Ну а мы постараемся собирать автоматы быстрее и точнее. Пусть они попадут в руки воинов, которые умеют постоять за свою Родину.

Желаем вам счастья и удачи, а ещё постарайтесь в добром здравии вернуться домой».

Письмо это было передано в редакцию газеты «Боевая красноармейская».

Дивизия в октябре сорок второго года вела бои в районе Грачёвой балки, что под Сталинградом. Я тогда был ещё младшим сержантом, командиром отделения роты связи. В дивизионной газете уже появились два моих стихотворения.

Может быть, поэтому заместитель редактора Сергей Алексеевич Тельканов, который впоследствии был инициатором моего перехода в редакцию, попросил меня написать стихотворный ответ автоматчиков девушкам уральского завода. Вот он:

За автомат, за письмецо,
за всё,
Что сделали заботливые
руки,
Спасибо вам, далёкие
подруги, —
Его мы с честью в битвах
пронесём.
Клянёмся всею силою
души,
Всей силой автоматного
накала —
Захватчиков без устали
крушить
И вашу благодарность
заслужить,
Чтоб наша дружба всех нас
окрыляла.
Она, как свежий ветер
у окна,
Волнует, освежает, силы
множит,
Она, как долгожданная
весна,
Зовёт вперёд и победить
поможет!

В свою очередь воины роты автоматчиков написали коллективный ответ девушкам.

Игорь ГРЕБЦОВ.
Комсомолец с 1936 года, член ВКП(б) с 1942 года, член КПСС и КПРФ, военкор дивизионной газеты в 1944—1945 годах.

Шахматы

Под редакцией международного гроссмейстера Константина Чернышова

Александр Черепков

Александр Васильевич Черепков родился 30 октября 1920 года в знаменитом Ржеве.

ЕЩЁ ДО ВОЙНЫ Александр стал кандидатом в мастера по шахматам, а на фронт ушёл из... исправительного учреждения. «В дни начала войны я отбывал наказание в исправительно-трудовом лагере «Сегежлаг» ГУЛАГ НКВД, — вспоминал он. — Попал я туда в результате драки, которая случилась на танцплощадке из-за дамы. В общем, история обычная: подвыпившая молодёжь «развлекалась» как могла, а мордобой считался одним из элементов развлечения. Милиция приехала тут же, и, несмотря на показания свидетельниц и хорошие отзывы с места работы, мне «вкатили» по полной программе один год, то есть максимум, что предусматривала статья за мелкое хулиганство!

Поначалу меня направили на тяжёлую работу землекопом, потом мостовщиком, то есть мостить дороги. И только под конец своего пребывания я стал работать возчиком на лошади: возил дрова и получал стахановский доппаёк как выполнявший план на 125%. Мы достраивали Беломорско-Балтийский канал... Только в первых числах июля 1941-го нам объявили о начале войны. Осуждённые по малым статьям и отбывшие львиную долю срока попадали под амнистию и освобождались досрочно».

В сражениях Великой Отечественной Черепков пережил блокаду Ленинграда, был командиром штрафной роты, дослужился от рядового до старшего лейтенанта, дошёл до Праги, взял в плен четырёх немцев, **был награждён тремя орденами и множеством медалей.**

После окончания боевых действий служил в Австрии, затем был демобилизован. В 1946 году Черепков в обществе «Трудовые резервы» познакомился с известным тренером Владимиром Заком, который пригласил его на работу в Ленинградский дворец пионеров. Вскоре Александр Васильевич стал специалистом по работе с перспективными шахматистками, Зак поставил его на этот ответственный участок работы. Параллельно с тренерской работой Черепков успешно участвовал в соревнованиях союзного масштаба. Трижды выходил в финалы чемпионатов СССР, трижды выигрывал чемпионат Ленинграда. В 1954 году Александр выполнил норму мастера во Всесоюзном турнире мастеров и кандидатов — его обошли только Борис Спасский и Лев Полугаевский.

Среди шахматистов-учеников Александра Васильевича Черепкова — гроссмейстеры, мастера, тренеры и арбитры Л. Юдасин, Л. Кристол, В. Воротников, И. Иванов, С. Королёв, И. Блехцин, Е. Бишард, Ф. Дмитриева, Е. Быстрякова, Н. Сироткина, А. Латаш и многие другие. В 1976 году ленинградская команда под руководством Хавского и Черепкова выиграла Всесоюзную юношескую спартакиаду.

В 1980 году неоднократный призёр первенств «Буревестника» и «Спартака» вышел на пенсию, и в его шахматной биографии началась новая страница. Александр Черепков выиграл Всесоюзный турнир ветеранов в Ереване (1984) и в том же году победил в турнире «Белые ночи», к которому смело можно было сделать приставку «супер». В Ленинграде собрались тогда Алексей Ермолинский, Джонатан Спилмен, Йохан Хьяртарсон, Вольфганг Ульман, Леонид Юдасин, Константин Асеев, Александр Кочиев, Марк Тайманов и Андрей Лукин, но всех обогнал пожилой классик, набравший 8 очков из 13. После «Белых ночей» мастер Александр Черепков стал мастером международного класса.

Александр Васильевич Черепков успешно играл и в 1990-е годы, держал высокий рейтинг. Легенда шахмат города на Неве ушёл из жизни 12 июля 2009 года.

Визитка маэстро

А. Черепков — Л. Полугаевский
Ленинград, 1954 год

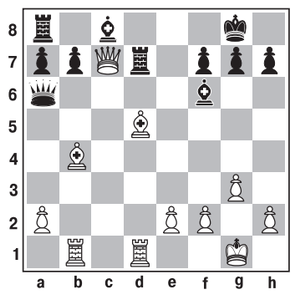

Ход белых.
21. **Cxf7+!**
Чёрные сдались.

Кроссворд

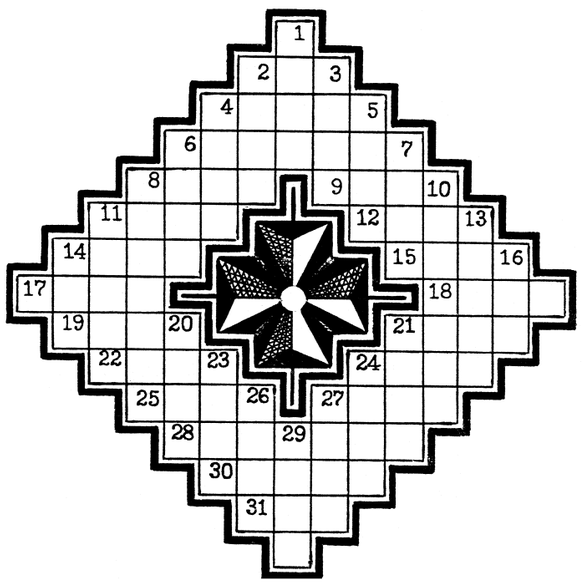

По горизонтали: 2. Повар на корабле. 4. Соцветие. 6. Судно специального назначения. 8. Непродолжительное господство определённых вкусов в жизни, культуре. 9. Река на юго-западе Франции. 11. Вид обуви. 12. Основной компонент воздуха. 14. Французский композитор (1818—1893). 15. Бог любви в римской мифологии. 17. Запрещение, отмена. 18. Герой романа А. Дюма. 19. Музыкальный знак. 21. Неядовитая змея. 22. Персонаж драмы М. Лермонтова «Маскарад». 24. Автор балета «Федра» (1950). 25. Город в Польше. 27. Автор балетов «Корсар», «Жизель». 28. Действующее лицо оперы М. Глинки «Жизнь за царя». 30. Трикотажное или нетканое полотно с начёсом. 31. Совокупность условных знаков.

По вертикали: 1. Итальянский путешественник XIII—XIV вв. 2. Дополнительная заключительная часть музыкального произведения. 3. Тропический кустарник с кожистыми листьями. 4. Спортивная обувь. 5. Техническое название карбонатов натрия. 6. Игра. 7. Река на севере европейской части России. 8. Типографская наборная машина *(устар.)* 10. Автор серии картин «Волга — русская река» (1944—1945). 11. Почка цветка. 13. Армянский музыкальный инструмент, род флейты. 14. Единица наследственного материала. 16. Длинное углубление, вырытое в земле. 20. Сорт яблок. 21. Химический элемент, серебристо-белый металл. 23. Один из авторов фильмов «Павел Корчагин» (1957), «Бег» (1970). 24. Верховный бог в скандинавской мифологии. 26. Верхняя плита капители колонны. 27. Торговое название полиамидного волокна. 29. Общая сумма, вывод, результат.

Ответы на кроссворд, опубликованный в № 118

По горизонтали: 5. Честь. 8. Ягель. 9. Плоть. 10. Сихра. 11. Фланг. 13. Эскиз. 14. Камилавка. 19. Монпансье. 20. Сторона. 22. Клинкер. 23. Багратион. 26. Лимниграф. 29. Арбат. 30. Тахта. 31. Мцыри. 32. Клодт. 33. Одеон. 34. Плато.

По вертикали: 1. Сегидилья. 2. Штурвал. 3. Уголь. 4. Планк. 6. Алиса. 7. Стриж. 12. Гарниерит. 13. Экстернат. 15. Колли. 16. Шпунт. 17. Крота. 18. Ангоб. 21. Маргарита. 24. Шницель. 25. Орель. 26. Ландо. 27. Фалда. 28. Отрок.

Чиновничья карусель

Перед началом учебного года в одной сельской школе Омской области без объяснения причин местные власти уволили директора школы, а в самом образовательном учреждении разрешили проводить уроки, невзирая на выбитые стёкла в классах. Именно в таком виде — с разбитыми окнами, затянутыми полиэтиленом, школа была принята в августе комиссией, которая проверяла готовность образовательных учреждений к новому учебному году. Кроме того, за лето не был проведён ремонт спортивного зала и детям негде заниматься физкультурой. На творящиеся безобразия обратил внимание журналистов бывший директор школы Александр Сорокин.

Дон-Кихот из Журавлёвки

ТЕВРИЗ — один из самых удалённых райцентров Омской области, расположенный на севере региона. Ехать туда из Омска долго и утомительно — почти 10 часов на автобусе. Население района невелико: официально по всем деревням числится чуть больше 14 тысяч человек. На самом деле значительно меньше. Безработица. Стабильные заработки есть только у местных бюджетников: чиновников, учителей, врачей. Остальные выживают как могут. В основном ездят на заработки в другие регионы. Раньше в Тевризском районе хорошо была развита лесопереработка. Но за последние 25 лет бесконтрольно уничтожено столько леса, что около года назад вырубку деревьев запретили, и народ хлынул на заработки кто куда, в основном в соседнюю Тюменскую область.

На фоне такой вот картины приехал в прошлом году в Тевриз один чудак из Омска — Александр Сорокин. Чудак, потому что если бы знал, что его ожидает, сто раз бы подумал. 39-летний учёный, кандидат биологических наук мечтал жить и работать в этой местности, дабы заниматься своими научными изысканиями. А чтобы было на что жить, устроился в одну из школ в деревне Журавлёвка неподалёку от Тевриза. Надо сказать, для сферы образования мужчина-педагог, да ещё в деревне, — большая редкость. Конечно, Сорокину предложили ставку директора. О чём впоследствии районные чиновники от образования сильно пожалели. Новый директор оказался чрезвычайно неравнодушным ко всему, что его окружает.

Хотя учителей на селе явно не хватает, условий для привлечения специалистов из города в деревню никто в Тевризе создавать не собирался. Жена Александра тоже педагог (учитель начальных классов), однако жилья семье не предоставили, заготовить дрова на зиму не помогли. В итоге один из селян пустил Сорокиных в своё пустующее жилище. Место работы, то есть школа, тоже производило гнетущее впечатление: серое обветшалое здание. Когда-то, в советское время, его строили в расчёте на 300 учеников. Тогда оно было заполнено детьми. В Тевризском районе кипела жизнь. Сейчас в Журавлёвской средней школе учатся всего 14 детей. Им хватает нескольких кабинетов. И по этой причине большую часть здания не ремонтируют, а стёкла там выбиты и окна затянуты плёнкой. Сорокин взялся за директорские обязанности с энтузиазмом. Денег ему на ремонт школы, конечно, не дали. Тогда он вложил собственные средства: нужно было в первую очередь залатать швы в стенах, побелить здание, утеплить подвалы. Вместе со своими друзьями и родителями учеников благоустроили школьный двор, обрезали кроны деревьев, разбили клумбы. Несмотря на выполненные работы, компенсировать затраты на всё это районные власти Сорокину не стали.

Обнаружил новый директор и странности в штатном расписании образовательного учреждения. По тарифной сетке в школе числятся пятеро учителей, вакантны должности заместителя директора и социального педагога, но на них никого не принимают. Сорокин подозревает районных чиновников в коррупции, потому что предлагал им кандидатуры для приёма на работу, но получал отказ. Скорее всего, по мнению бывшего директора, должности кем-то заняты и кто-то получает по ним зарплату, фактически не работая. Такая деятельность директора чиновникам, видимо, стала в тягость, и Сорокину предложили уволиться «по собственному желанию».

В ситуацию вмешался депутат-коммунист Законодательного собрания Омской области Константин Ткачёв. В районной администрации ситуацию ему комментировать отказались, не предоставили и документы, подтверждающие, что вакансии свободны.

В ответ на это Ткачёв написал заявление в прокуратуру. Визит народного избранника в Тевризский район вызвал резонанс. Об этом рассказал телеканал омских коммунистов «Обком-ТВ», затем тему подхватили другие СМИ, так что «замолчать» ситуацию не получилось. Председателю комитета по образованию Тевризского района Владимиру Райкову пришлось-таки объясняться с журналистами:

«В Журавлёвской школе в ближайшее время проведут остекление окон, где необходимо, материал для этого имеется», — сказал чиновник в интервью и заверил, что деньги для ремонта спортивного зала тоже нашлись. Сказал также, что прежнего директора школы уволили «за систематическое нарушение трудовой дисциплины».

Что он имел в виду? В деревне каждый человек как на ладони. Местные жители характеризуют Сорокина с положительной стороны: хозяйственный, не пьёт (что на селе очень важно), много времени проводил в школе. Все понимают, что уволили его за то, что слишком активный: «суёт нос, куда не просят».

Шороху Сорокин, конечно, навёл, к проблемам школы привлечено внимание, наверняка обещанные положительные изменения произойдут. Потом всё утихнет и пойдёт по-прежнему. Выводы печальные: сельскую глубинку приговорили к вымиранию, в квалифицированных кадрах там не нуждаются, неравнодушные к своему делу специалисты чиновников пугают, мешают им вести дела по привычной схеме. Если бы не этот Сорокин, то 14 детей так и учились бы годами в обветшалой школе с разбитыми стёклами и гнилыми подвалами.

Логика чиновников вполне укладывается в стереотипы рыночной экономики: зачем ремонтировать школу, в которой так мало учеников, зачем тратить деньги? Сегодня там учатся 14 детей, в следующем году их будет 10 и школу закроют, а детей станут возить на автобусе в другой посёлок. А потом и возить будет некого: не останется желающих там жить.

Юлия БОГДАНОВА.
(Соб. корр. «Правды»).
Омская область.

В мире науки

Улетел от динозавров

Птенец одного из первых видов птиц, живших на Земле примерно 127 млн лет назад, найден палеонтологами в одном из окаменевших пластов, сообщает агентство «Регнум» со ссылкой на научный журнал ***«Нэйче коммьюникейшнз».***

«ДАННАЯ НАХОДКА вместе с десятками других, найденных по всему миру, позволяет нам заглянуть в мир древних птиц, живших во времена динозавров», — сообщил Луис Чиаппе из Национального исторического музея в Лос-Анджелесе (США).

По его словам, отличительные черты современных пернатых появились у древних животных более 100 млн лет назад.

Однако единого мнения среди палеонтологов о причинах появления оперения не существует: некоторые склоняются к версии, что крылья возникли в процессе эволюции как средство спасения от динозавров, другие говорят о необходимости оперения для обогрева тела или для привлечения самок.

Найденные останки птенца сохранились в хорошем состоянии благодаря идеальным условиям — в месте, где погиб птенец, почти полностью отсутствовали кислород и другие агрессивные вещества.

Палеонтологи полагают, что если им удастся обнаружить ещё больше останков птенцов древних пернатых, то они смогут объяснить их эволюцию, причины появления крыльев, перьев и других отличительных черт.

Ранее палеонтологи из Китая, Австрии и Канады заявили о том, что они обнаружили остракоду (ракообразное существо) мелового периода, сохранившуюся в янтаре.

«Красная Линия» представляет

ТЕЛЕКАНАЛ КРАСНАЯ ЛИНИЯ RLINE.TV

Уважаемые телезрители!

Телеканал «Красная Линия» осуществляет своё вещание более чем в 50 регионах Российской Федерации.

Телеканал «Красная Линия» можно смотреть в интернете. На него легко зайти через сайт ЦК КПРФ (Kprf.ru). В любой поисковой системе (Яндекс, Мейл и т.д.) наберите www.rline.tv или просто «Красная Линия», и вы уже на нашем сайте. Новости, программа передач, онлайн-трансляция и любые программы телеканала к вашим услугам. Через сайт телеканала можно также отправить письмо в редакцию.

Мы представлены во всех социальных сетях российского интернета.

Если вы хотите смотреть «Красную Линию» по телевидению, то можете написать или позвонить своему кабельному оператору с просьбой включить нас в предоставляемый вам пакет вещания.

Наш телеканал можно смотреть в Smart-приложениях для ТВ, во всех интернет-приложениях и интернет-кинотеатрах, включая MEGOGO, DIVAN-TV, Vintera.ru, Zoom TV, Perrs TV, Бонус ТВ.

Телевизионная программа на неделю

Понедельник, 5 ноября

5.00 100-летию комсомола посвящается... Премьера. Документальный фильм «Комсомол. Назад в будущее» 12+
6.00 100-летию комсомола посвящается... Художественный фильм **«Конец императора тайги»** 12+
8.00 Художественный фильм **«Судьба барабанщика»** 12+
10.00 Дискуссионный клуб «Точка зрения» 12+
11.00 Художественный фильм **«Сказка о царе Салтане»** 12+
12.40 Художественный фильм **«Хлеб, золото, наган»** 12+
13.55 Документальный фильм «Хозяин земли русской» 12+
14.30 Художественный фильм **«Поэма о крыльях»**. 1—2-я серии 12+
17.20 Художественный фильм **«Победитель»** 12+
19.00 Дискуссионный клуб «Точка зрения» 12+
20.00 Художественный фильм **«Олеко Дундич»** 12+
22.15 Документальный фильм «Время цвета». Фильм первый. «Цвет чёрный» 12+
23.00 Художественный фильм **«Золотой эшелон»** 12+
1.00 Художественный фильм **«Хлеб, золото, наган»** 12+
2.20 Документальный фильм «Хозяин земли русской» 12+
3.00 Художественный фильм **«Поэма о крыльях»**. 1—2-я серии 12+

Вторник, 6 ноября

5.50 Художественный фильм **«Победитель»** 12+
7.40 Дискуссионный клуб «Точка зрения» 12+
8.40 Художественный фильм **«Олеко Дундич»** 12+
10.30 Документальный фильм «Время цвета». Фильм первый. «Цвет чёрный» 12+
11.10 Художественный фильм **«Золотой эшелон»** 12+
13.00 Художественный фильм **«Хлеб, золото, наган»** 12+
14.15 Документальный фильм «Хозяин земли русской» 12+
15.00 Художественный фильм **«Олеко Дундич»** 12+
17.00 Художественный фильм **«Победитель»** 12+
18.30 Художественный фильм **«Агония»**. 1—2-я серии 12+
21.20 Документальный фильм «Мы наш, мы новый...» 12+
22.00 Информационная программа «Темы дня»
22.15 Документальный фильм «Время цвета». Фильм второй. «Цвет белый» 12+
23.10 Дискуссионный клуб «Точка зрения» 12+
0.20 Художественный фильм **«Ленин в Польше»** 12+
2.00 Информационная программа «Темы дня»
2.15 Художественный фильм **«Агония»**. 1—2-я серии 12+

Среда, 7 ноября

4.10 Художественный фильм **«Агония»**. 1—2-я серии 12+
5.20 Документальный фильм «Мы наш, мы новый...» 12+
6.00 Дискуссионный клуб «Точка зрения» 12+
7.15 Документальный фильм «Время цвета». Фильм второй. «Цвет белый» 12+
8.00 Художественный фильм **«Ленин в Польше»** 12+
10.00 Информационная программа «Темы дня»
10.15 Документальный фильм «Мы наш, мы новый...» 12+
10.50 Дискуссионный клуб «Точка зрения» 12+
12.00 Художественный фильм **«Агония»**. 1—2-я серии 12+
15.00 Художественный фильм **«Ленин в Польше»** 12+
16.50 С Днём Великого Октября!!! Художественный фильм **«Поднятая целина»**. 1—3-я серии 12+
22.00 Информационная программа «Темы дня»
22.25 Документальный фильм «Время цвета». Фильм третий. «Цвет красный» 12+
23.05 Дискуссионный клуб «Точка зрения» 12+
0.05 Художественный фильм **«Запомните меня такой»** 12+
2.00 Информационная программа «Темы дня»
2.25 С Днём Великого Октября!!! Художественный фильм **«Поднятая целина»**. 1—3-я серии 12+

Четверг, 8 ноября

4.15 С Днём Великого Октября!!! Художественный фильм **«Поднятая целина»**. 1—3-я серии 12+
7.20 Дискуссионный клуб «Точка зрения» 12+
8.20 К дню рождения Олега Борисова... Художественный фильм **«Запомните меня такой»** 12+
10.00 Информационная программа «Темы дня»
10.25 Документальный фильм «Время цвета». Фильм третий. «Цвет красный» 12+
11.00 Дискуссионный клуб «Точка зрения» 12+
12.00 С Днём Великого Октября!!! Художественный фильм **«Поднятая целина»**. 1—3-я серии 12+
17.10 Дискуссионный клуб «Точка зрения» 12+
18.10 Художественный фильм **«Оптимистическая трагедия»** 12+
20.20 Художественный фильм **«Казачья застава»** 12+
22.00 Информационная программа «Темы дня»
22.15 Премьера. Специальный репортаж «Строй цивилизованных кооператоров» 12+
22.40 Дискуссионный клуб «Точка зрения» 12+
0.00 Художественный фильм **«Человек на своём месте»** 12+
2.00 Информационная программа «Темы дня»
2.15 Художественный фильм **«Оптимистическая трагедия»** 12+

Пятница, 9 ноября

4.20 Художественный фильм **«Казачья застава»** 12+
6.15 Премьера. Специальный репортаж «Строй цивилизованных кооператоров» 12+
6.40 Дискуссионный клуб «Точка зрения» 12+
8.00 Художественный фильм **«Человек на своём месте»** 12+
10.00 Информационная программа «Темы дня»
10.20 Премьера. Специальный репортаж «Строй цивилизованных кооператоров» 12+
10.50 Дискуссионный клуб «Точка зрения» 12+
11.50 Художественный фильм **«Оптимистическая трагедия»** 12+
13.30 Художественный фильм **«Казачья застава»** 12+
15.00 Художественный фильм **«Человек на своём месте»** 12+
16.50 Дискуссионный клуб «Точка зрения» 12+
17.50 Художественный фильм **«Испытательный срок»** 12+
19.35 Художественный фильм **«Три дня в Москве»**. 1—2-я серии 12+
22.00 Информационная программа «Темы дня»
22.20 «Телесоскоб» 12+
22.50 Дискуссионный клуб «Точка зрения» 12+
0.00 Художественный фильм **«Дело №306»** 12+
2.00 «Телесоскоб» 12+
2.30 Художественный фильм **«Испытательный срок»** 12+

Суббота, 10 ноября

4.15 Дню милиции посвящается... Художественный фильм **«Три дня в Москве»**. 1—2-я серии 12+
6.45 «Телесоскоб» 12+
7.15 Дискуссионный клуб «Точка зрения» 12+
8.15 Дню милиции посвящается... Художественный фильм **«Дело №306»** 12+
10.00 Информационная программа «Темы дня»
10.15 «Телесоскоб» 12+
10.40 Дискуссионный клуб «Точка зрения» 12+
11.40 Дню милиции посвящается... Художественный фильм **«Испытательный срок»** 12+
13.20 Дню милиции посвящается... Художественный фильм **«Три дня в Москве»**. 1—2-я серии 12+
15.40 Дискуссионный клуб «Точка зрения» 12+
16.40 Художественный фильм **«Визит к Минотавру»**. 1—5-я серии 12+
1.00 Дискуссионный клуб «Точка зрения» 12+
2.00 Художественный фильм **«Адъютант его превосходительства»**. 1—5-я серии 12+

Воскресенье, 11 ноября

4.00 Художественный фильм **«Адъютант его превосходительства»**. 1—5-я серии 12+
9.30 Документальный фильм «Хозяин земли русской» 12+
10.00 Дискуссионный клуб «Точка зрения» 12+
11.05 Специальный репортаж «Строй цивилизованных кооператоров» 12+
11.35 Художественный фильм **«Дети Дон-Кихота»** 12+
13.00 Художественный фильм **«Срок давности»** 12+
14.35 Художественный фильм **«Без срока давности»** 12+
16.10 Художественный фильм **«Дело «пёстрых»** 12+
18.00 Дискуссионный клуб «Точка зрения» 12+
19.00 Специальный репортаж «Строй цивилизованных кооператоров» 12+
19.35 Художественный фильм **«Срок давности»** 12+
21.00 Художественный фильм **«Без срока давности»** 12+
22.50 Художественный фильм **«Дело «пёстрых»** 12+
0.15 Художественный фильм «Дети Дон-Кихота» 12+
2.00 Дискуссионный клуб «Точка зрения» 12+
3.05 Специальный репортаж «Строй цивилизованных кооператоров» 12+
3.35 Художественный фильм **«Срок давности»** 12+

Целина человеческих душ

Великая Октябрьская социалистическая революция. Могла ли она быть иной? В конце XIX века в русской деревне проживало более 80 процентов населения. Крестьяне, обманутые реформой Столыпина, разорённые и обескровленные войной, не могли и не хотели жить по-старому. Многовековая крестьянская мечта о собственной земле, о справедливой жизни была услышана большевиками. Советский период стал закономерным продолжением всей российской истории. А главным достижением советской цивилизации явился советский человек. Гражданин, работающий на благо страны и гордящийся результатами своего труда.

● *Кадры из фильма «Поднятая целина»*

Как удалось создать такого человека? Роман Михаила Шолохова «Поднятая целина» посвящён трагическим, меняющим судьбы и многовековой уклад жизни событиям — коллективизации на Дону и движению 25-тысячников. Поднятая целина — это поистине целина человеческих душ.

Писатель вспоминал: «Я писал книгу по горячим следам, в 1930 году, когда ещё были свежи воспоминания о событиях, происходивших в деревне и коренным образом перевернувших её: ликвидация кулачества как класса, сплошная коллективизация, массовое движение крестьянства в колхозы».

В 1960 году на экраны страны вышел фильм «Поднятая целина», снятый по мотивам романа режиссёром Александром Ивановым. Мастер собрал в картине звёздный ансамбль: Евгений Матвеев, Пётр Глебов, Игорь Дмитриев, Евгений Лебедев, Николай Крючков, Людмила Хитяева. Лента стала лидером проката того года, а Макар Нагульнов в исполнении Евгения Матвеева — поистине народным героем и всеобщим любимцем.

В кадре и за кадром

Садовая антиутопия

В июле 2012 года к столице присоединили огромную территорию Подмосковья, которую назвали Новой Москвой. Её площадь 1480 квадратных километров, почти в полтора раза больше «старой Москвы». Но стали ли эти квадратные километры по-настоящему городскими? Конечно, нет. В местных деревеньках по утрам поют петухи, речки по весне выходят из берегов, а леса совсем не похожи на столичные парки. А ещё здесь много садовых товариществ, которые в тёплое время года заполняются новомосковскими дачниками. Кто-то строит на участках добротные дома и проводит в них со своими семьями круглый год. О повседневной жизни в одном из таких товариществ рассказали в специальном репортаже журналисты телеканала «Красная Линия».

● *За фасадами уютных домиков кипят нешуточные страсти.*

В САДОВОМ некоммерческом товариществе «Щербинка», расположенном недалеко от района Южное Бутово, близ реки Пахры, сменили председателя. Сменили шумно, со скандалом. А до этого больше года пытались выяснить, куда делись платежи за электричество, общие взносы на газификацию, благоустройство территории и прочие нужды товарищества. Кому только не писали с просьбой разобраться: и полицейскому начальству, и генеральному прокурору, и депутатам Государственной думы, и даже самому президенту. Только заниматься проблемами садового товарищества никто не захотел.

Как рассказала журналистам дачница Ольга Варгина, председатель правления «Щербинки» Андрей Перепелов деньги с садоводов собирал часто и помногу, но при этом ни за что не расписывался. Поэтому и к ответу его теперь привлечь трудно. Женщина и сама не понимает, как такое могло получиться. Вроде бы все члены садового товарищества люди взрослые, с богатым жизненным опытом. Многие работали в государственных структурах, у некоторых в прошлом служба в правоохранительных органах. Каждый по отдельности человек благоразумный, но все вместе годами отдавали собственные деньги непонятно кому и за что.

● *Садоводы держат совет: как противостоять мошенничеству?*

Садовое товарищество «Щербинка» было создано после войны, в далёком уже 1949 году. Участки выделяли работникам Московского станкостроительного завода имени Серго Орджоникидзе. Рабочие завода приезжали сюда коллективами, на открытых грузовиках, вместе распахивали землю, возились на огородах, сажали деревья и кустарники. Заборов между участками тогда не было, они появились гораздо позже. А поначалу жили очень дружно, доверия между людьми было гораздо больше, чем в наши дни.

К сожалению, люди того славного поколения уже ушли из жизни. Сегодня в «Щербинке» их дети, внуки и правнуки. Дачница Елена Чекменёва говорит, что такого позора с пропавшими деньгами, какой приключился здесь год назад, в советское время не могло быть в принципе.

— Понимаете, наши родители были коллективистами, — объясняет она специальному корреспонденту Андрею Дружинину. — Всё у всех на виду, открыто, без обмана. Жили, конечно, беднее, чем сегодня, когда многие возвели коттеджи за высокими заборами. Зато жили честно, благородно, с достоинством.

Андрей Перепелов, тот самый, что пропал с деньгами садоводов, бегал по посёлку ещё мальчишкой. Вырос у всех на виду. В 1990-х стал успешным коммерсантом и в садовом товариществе пользовался уважением. Перепелову доверяли. А как же иначе: доверять соседям тут было принято с самого первого дня. И вот этим-то доверием он и распорядился в собственных интересах.

— Его никто не контролировал, люди просто не понимали, зачем это нужно, — объясняет Алексей Попов, который исполняет в товариществе обязанности бухгалтера. — Никто и подумать не мог, что Андрей способен нас обмануть.

Поговорить с самим Перепеловым журналистам не удалось. Свою собственность в садовом товариществе он продал, по старым адресам в Москве не проживает, а по его известным телефонным номерам дребезжит автоответчик.

На газификацию посёлка председатель собрал шесть миллионов рублей. Потом сказал, что нужно заплатить ещё. На подведение газа садоводы сдавали ему от пятидесяти до четырёхсот тысяч рублей. При этом через кассу товарищества денежные средства не проводились. Но никаких работ по газификации посёлка как не было, так и нет.

Семьи, живущие в «Щербинке» круглый год, сегодня отапливают свои дома кто как может: кто электричеством, кто углём, а кто по старинке — дровами. Виктория Щербакова — многодетная мать. Её домочадцы были очень рады переехать из тесной квартиры в Южном Бутове в собственный просторный дом. А теперь вроде бы новый повод для «радости»: в истории с Перепеловым Щербаковы потеряли не как другие — четыреста тысяч рублей, а всего сто. Конечно, для многодетной семьи это огромные деньги. Но могло быть и хуже, говорит Виктория. Сосед Щербаковых Сергей Кучин, кстати, бывший милиционер, отдал председателю двести пятьдесят тысяч рублей, все свои сбережения, к тому же ещё и залез в долги. Как теперь быть, не знает.

После того как Перепелова погнали из руководителей товарищества, садоводы «Щербинки» организовали ревизию. И выяснили, что из сданных ими за два года девяти с лишним миллионов рублей задокументировано только 180 тысяч. Главный бухгалтер Алексей Попов уверен, что остальное пошло на личные нужды председателя.

— Он ведь коммерсант, имеет свои фирмы, ведёт строительство. Ему есть на что потратить наши деньги, — невесело вздыхает обманутый мужчина.

А между тем, как выяснилось, только за электричество члены товарищества «Щербинка» задолжали около девяти миллионов рублей. Именно на такую сумму выставило им счёт «Мосэнерго». А теперь угрожает отключить должников от сети. Все 250 участков.

Для людей, которые круглый год живут на территории товарищества и отапливаются электричеством, это катастрофа. Кстати, если отключат сеть, то в домах не будет и воды, ведь её из общей скважины качает электронасос.

Пока новое руководство «Щербинки» разбиралось со счетами, из небытия вдруг возник экс-председатель правления Перепелов. Нет, живьём его никто из членов товарищества не видел. Зато на доске объявлений при въезде на общую территорию появилось извещение о том, что он считает своё переизбрание незаконнным и намерен обратиться в связи с этим в суд. Тем временем в социальных сетях развернулась самая настоящая информационная война. У Перепелова появилась группа поддержки. Этого бедолагу якобы никак нельзя считать мошенником на доверии, а весь сыр-бор с его переизбранием не что иное, как сведение личных счётов.

Заявления в полицию обманутые садоводы подали ещё в октябре 2017 года. В управлениях внутренних дел по Троицкому и Новомосковскому административным округам эти заявления приняли. А потом дело заглохло. Ни письменного разъяснения, ни внятного ответа на телефонные звонки. От личных встреч с пострадавшими представители органов внутренних дел отказываются.

Житель «Щербинки», бывший милиционер Сергей Кучин, хорошо знает: правоохранительные органы в такого рода случаях обязаны письменно уведомить заявителей о том, что проводят проверку. Почему они этого до сих пор не сделали, он не понимает. Об истинных причинах, как и другие его соседи, лишь догадывается. Люди говорят, что, вероятно, готовится рейдерский захват территории товарищества. Уж больно лакомое это место рядом с московским районом Южное Бутово для разного рода коммерсантов. Щербинцы превращение своей жизни в садовую антиутопию считают преждевременным. События в СНТ очень напоминают произвол, творящийся в России, только в уменьшенном масштабе. А противостоять ему можно лишь в борьбе.

Специальный репортаж «Садовая антиутопия» смотрите на сайте телеканала «Красная Линия» по адресу http://www.rline.tv.

Полосу подготовил Юрий Мелитонян.

Точка зрения

«Прилетели...»

Гражданская авиация становится не по карману России, которая движется в сторону третьестепенных государств, заявил в эфире программы «Точка зрения» на телеканале «Красная Линия» председатель наблюдательного совета Института демографии, миграции и регионального развития Юрий Крупнов.

«ЛЮДИ В РОССИИ уже привыкли к тому, что летать очень дорого и самолёт недоступен, тогда как в США ежегодно перевозят до одного миллиарда авиапассажиров, — сказал он. — Объясняется всё просто: у страны нет своей авиационной промышленности. Более 90 процентов гражданских самолётов в России либо иностранные, либо собраны по большей части из иностранных деталей».

Для исправления ситуации необходимо кардинальное изменение общей политики, научно-технической политики, политики авиапрома, считает эксперт. В первую очередь нужно обозначить причины, мешающие развитию авиационной промышленности: недостаток квалифицированных кадров, отсутствие системы подготовки специалистов, неотлаженность контроля и ответственности на всех уровнях.

«Научно-техническая и инженерная сферы страны находятся в катастрофическом состоянии. На примере авиации и авиапрома это наиболее заметно», — сказал Юрий Крупнов. Он предложил создать в России министерство авиации, которое отвечало бы за производство отечественных самолётов и занималось организацией авиамаршрутов.

Программу «Точка зрения» («Прилетели...») смотрите на сайте телеканала «Красная Линия» по адресу http://www.rline.tv.

ТЕЛЕВИДЕНИЕ

ПОНЕДЕЛЬНИК, 5 НОЯБРЯ

ПЕРВЫЙ КАНАЛ

6.00, 10.00, 12.00 Новости
6.10 «Россия от края до края»
6.50 **«ДЕТИ ДОН КИХОТА»**
8.20 **«ПОЛОСАТЫЙ РЕЙС»**
10.15 ДОстояние РЕспублики: Джо Дассен»
12.15 «Однажды в Париже. Далида и Дассен» 12+
13.30 Праздничный концерт «25 лет «Авторадио»
15.35 **«БРИЛЛИАНТОВАЯ РУКА»**
17.30 «Русский ниндзя»
19.30 «Лучше всех!»
21.00 «Время»
21.20 **«МАЖОР»** 16+
22.20 **«КОНТРИБУЦИЯ»** 12+
1.40 **«THE ROLLING STONES». OLE, OLE, OLE»** 16+
3.40 «Мужское / Женское» 16+

РОССИЯ 1

5.00 **«ДНЕВНИК СВЕКРОВИ»** 12+
13.20 **«ЗИНКА-МОСКВИЧКА»** 12+
17.30 Большой праздничный бенефис Елены Степаненко «Свободная, красивая…» 16+
20.00 Вести
21.00 **«ГОДУНОВ»** 16+
23.15 «Вечер с Владимиром Соловьёвым» Специальный выпуск 12+
2.00 **«СОФИЯ»** 16+

ТВЦ

5.10 **«СКАЗАНИЕ О ЗЕМЛЕ СИБИРСКОЙ»** 6+
7.00 **«МОЯ ЛЮБИМАЯ СВЕКРОВЬ. МОСКОВСКИЕ КАНИКУЛЫ»** 12+
10.40 «Спасите, я не умею готовить!» 12+
11.30, 0.00 События
11.45 «Людмила Чурсина. Принимайте меня такой!» 12+
12.35 **«ЧИСТО МОСКОВСКИЕ УБИЙСТВА. ВТОРОЕ ДЫХАНИЕ»** 12+
14.30 «Московская неделя»
15.00 «Хроники московского быта. Женщины первых миллионеров» 12+
15.55 «90-е. Секс без перерыва» 16+
16.45 «Прощание. Георгий Юнгвальд-Хилькевич» 16+
17.35 **«БАРЫШНЯ И ХУЛИГАН»** 12+
21.10, 0.15 **«ДОМ НА КРАЮ ЛЕСА»** 12+
1.15 **«ШРАМ»**12+
4.15 **«ИВАН БРОВКИН НА ЦЕЛИНЕ»** 12+

НТВ

5.10 **«СОБАЧЬЕ СЕРДЦЕ»** 0+
8.00, 10.00, 19.00 Сегодня
8.20 **«БЕЛОЕ СОЛНЦЕ ПУСТЫНИ»** 0+
10.20, 19.25 **«ДИНОЗАВР»** 16+
20.20 **«ЛЕГЕНДА О КОЛОВРАТЕ»** 12+
22.30 «Артист». Концерт Михаила Шуфутинского 12+
0.55 **«ЖИЗНЬ ТОЛЬКО НАЧИНАЕТСЯ»** 12+
4.20 **«МОСКВА. ТРИ ВОКЗАЛА»** 16+

РОССИЯ К

6.30 **«ВЕСНА»**
8.20 «Так сойдёт!» «Ну, погоди!»
9.20 «Обыкновенный концерт с Эдуардом Эфировым»
9.45, 0.35 **«КОРОНА РОССИЙСКОЙ ИМПЕРИИ, ИЛИ СНОВА НЕУЛОВИМЫЕ»**
12.00 «Радужный мир природы Коста-Рики»
12.50 XV Международный фестиваль «Москва встречает друзей»
14.10 «Сергей Щукин. История одного коллекционера»
15.05 **«МУЗЫКАЛЬНАЯ ИСТОРИЯ»**
16.30 «Пешком…». Москва русско-стильная
17.00 «Песня не прощается… 1976—1977»
18.25 **«НАШ ДОМ»**
20.00 «Эпоха Никодима»
21.25 **«ЛЕДЯНОЕ СЕРДЦЕ»**
23.05 «Звёздный дуэт. Легенды танца». Гала-концерт звёзд мирового бального танца в Государственном Кремлёвском дворце
2.50 «Дочь великана». Мультфильм для взрослых

ЗВЕЗДА

6.10 **«СЛУШАТЬ В ОТСЕКАХ»** 12+
9.00, 13.00, 18.00, 23.00 Новости дня
9.15, 13.15 «Не факт!» 6+
18.25 «Карибский кризис» 12+
19.05 «Атомный проект» 12+
19.45 **«ЗВЕЗДА»** 12+
21.45 Праздничный концерт, посвящённый столетию Главного разведывательного управления Генерального штаба Вооружённых сил Российской Федерации
23.20 **«ДОРОГА НА БЕРЛИН»** 12+
1.00 **«ШЕСТОЙ»** 12+
2.40 **«ПРАВДА ЛЕЙТЕНАНТА КЛИМОВА»** 12+
4.20 **«ПОД КАМЕННЫМ НЕБОМ»** 12+

ВТОРНИК, 6 НОЯБРЯ

ПЕРВЫЙ КАНАЛ

5.00 «Доброе утро»
9.00, 12.00, 15.00, 18.00, 3.00 Новости
9.15 «Сегодня 6 ноября. День начинается»
9.55, 3.05 «Модный приговор»
10.55 «Жить здорово!» 16+
12.15, 17.00, 18.25, 1.00 «Время покажет» 16+
15.15, 4.00 «Давай поженимся!» 16+
16.00, 2.00 «Мужское / Женское» 16+
18.50, 0.00 «На самом деле» 16+
19.50 «Пусть говорят» 16+
21.00 «Время»
21.30 **«МАЖОР»** 16+
22.30 «Большая игра» 12+
23.30 «Вечерний Ургант» 16+

РОССИЯ 1

5.00, 9.15 «Утро России»
9.00, 11.00, 14.00, 20.00 Вести
9.55 «О самом главном» 12+
11.25, 14.25, 17.00, 20.45 Вести. Местное время
11.40 «Судьба человека с Борисом Корчевниковым» 12+
12.50, 18.50 «60 минут» 12+
14.40 **«ДУЭТ ПО ПРАВУ»** 12+
17.25 «Андрей Малахов. Прямой эфир» 16+
21.00 **«ГОДУНОВ»** 16+
23.15 «Вечер с Владимиром Соловьёвым» 12+
2.00 **«ЛИКВИДАЦИЯ»** 16+

ТВЦ

6.00 «Настроение»
8.10 «Доктор И…» 16+
8.45 **«СОЛДАТ ИВАН БРОВКИН»** 0+
10.35 «Леонид Харитонов. Отвергнутый кумир» 12+
11.30, 14.30, 19.40, 22.00 События
11.50 **«ЧИСТО АНГЛИЙСКОЕ УБИЙСТВО»** 12+
13.40 «Мой герой. Татьяна Никитина» 12+
14.50 «Город новостей»
15.05 **«ПУАРО АГАТЫ КРИСТИ»** 12+
16.55 «Естественный отбор» 12+
17.45 **«ТЕНЬ СТРЕКОЗЫ»** 12+
20.00 «Петровка, 38» 16+
20.20 «Право голоса» 16+
22.30 «Осторожно, мошенники! Криминальная прислуга» 16+
23.05 «Свадьба и развод. Людмила Гурченко и Иосиф Кобзон» 16+
0.00 События. 25-й час
0.30 «Хроники московского быта. Женщины первых миллионеров» 12+
1.20 **«ОТПУСК»** 16+
2.50 **«БАРЫШНЯ И ХУЛИГАН»** 12+

НТВ

5.05 **«ОСНОВНАЯ ВЕРСИЯ»** 16+
6.00 «Деловое утро НТВ» 12+
8.20 «Мальцева»
9.10, 10.20 **«МУХТАР. НОВЫЙ СЛЕД»** 16+
10.00, 13.00, 16.00, 19.00, 0.00 Сегодня
11.15 **«ДЕЛО ВРАЧЕЙ»** 16+
13.25 «Чрезвычайное происшествие»
14.00, 16.30 «Место встречи»
17.15 «ДНК» 16+
18.15, 19.40 **«КУБА»** 16+
21.00 **«НЕУЛОВИМЫЕ»** 16+
23.00 **«МОРСКИЕ ДЬЯВОЛЫ. СМЕРЧ. СУДЬБЫ»** 16+
0.10 «Поздняков» 16+
0.20 «Октябрь live» 12+
1.35 «Место встречи» 16+
3.25 «НашПотребНадзор» 16+
4.10 **«МОСКВА. ТРИ ВОКЗАЛА»** 16+

РОССИЯ К

6.30, 7.00, 7.30, 8.20, 10.00, 15.00, 19.30, 23.10 Новости культуры
6.35 «Пешком…». Москва обновлённая
7.05, 20.05 «Правила жизни»
7.35, 22.20 **«СИТА И РАМА»**
8.30, 16.25 **«ДВА КАПИТАНА»**
10.15 «Наблюдатель»
11.10 «Жизнь и смерть Чайковского»
12.05 «Первые в мире». «Трамвай Пироцкого»
12.20, 18.40, 0.10 «Тем временем. Смыслы» с Александром Архангельским
13.05 «Культурный отдых»
13.35 «Мы — грамотеи!»
14.15 «Лютики-цветочки»
15.10 «Пятое измерение». Авторская программа Ирины Антоновой
15.40 «Белая студия»
17.50 Мастера исполнительского искусства. Николай Цнайдер
19.45 «Главная роль»
20.30 «Спокойной ночи, малыши!»
20.50 «Битва за Днепр». Авторский фильм Валерия Тимощенко
21.35 «Искусственный отбор»
23.30 «Владимир Дмитриев. Выбор любви или выбор пути…»
1.00 «Андрей Туполев»
1.40 Мастера исполнительского искусства. Джошуа Белл

ЗВЕЗДА

6.00 «Сегодня утром»
8.00 «Политический детектив» 12+
8.25, 9.15, 10.05 **«СНАЙПЕР. ОРУЖИЕ ВОЗМЕЗДИЯ»** 16+
9.00, 13.00, 18.00, 23.00 Новости дня
10.00, 14.00 Военные новости
12.40, 13.15, 14.05 **«ЗВЕЗДА»** 12+
15.00 **«ДОРОГА НА БЕРЛИН»** 12+
17.05 «Жизнь в СССР от А до Я. Охота за дефицитом» 12+
18.40 «Легенды госбезопасности. Виталий Бояров. Игра со многими неизвестными» 16+
19.35 «Легенды армии» с Александром Маршалом». Иосиф Рапопорт 12+
20.20 «Улика из прошлого». «Допинговые войны. История громкого разоблачения» 16+
21.10 «Специальный репортаж» 12+
21.35 «Открытый эфир» 12+
23.15 «Между тем» с Наталией Метлиной 12+
23.45 «Крылатый космос. Стратегия звёздных войн. Космический трофей Второй мировой» 12+
0.35 «Крылатый космос. Стратегия звёздных войн. Летающие лапти. Путь на орбиту» 12+
1.25 **«СЛЕДСТВИЕ ВЕДУТ ЗНАТОКИ»** 16+
4.50 «Неизвестные самолёты»
5.30 «Перелом. Хроника Победы» 12+

СРЕДА, 7 НОЯБРЯ

ПЕРВЫЙ КАНАЛ

5.00 «Доброе утро»
9.00, 12.00, 15.00, 18.00, 3.00 Новости
9.15 «Сегодня 7 ноября. День начинается»
10.00 Москва. Красная площадь. Торжественный марш, посвящённый 77-й годовщине парада 7 ноября 1941 года
10.55 «Парад 1941 года на Красной площади» 12+
12.15, 17.00, 18.25, 1.00 «Время покажет» 16+
15.15, 4.00 «Давай поженимся!» 16+
16.00, 2.00 «Мужское / Женское» 16+
18.50, 0.00 «На самом деле» 16+
19.50 «Пусть говорят» 16+
21.00 «Время»
21.30 **«МАЖОР»** 16+
22.30 «Большая игра» 12+
23.30 «Вечерний Ургант» 16+
3.05 «Модный приговор»

РОССИЯ 1

5.00, 9.15 «Утро России»
9.00, 11.00, 14.00, 20.00 Вести
9.55 «О самом главном» 12+
11.25, 14.25, 17.00, 20.45 Вести. Местное время
11.40 «Судьба человека с Борисом Корчевниковым» 12+
12.50, 18.50 «60 минут» 12+
14.40 **«ДУЭТ ПО ПРАВУ»** 12+
17.25 «Андрей Малахов. Прямой эфир» 16+
21.00 **«ГОДУНОВ»** 16+
23.15 «Вечер с Владимиром Соловьёвым» 12+
2.00 **«ЛИКВИДАЦИЯ»** 16+

ТВЦ

6.00 «Настроение»
8.10, 10.45, 11.50, 15.05, 2.45 **«БИТВА ЗА МОСКВУ»** 12+
10.00 Москва. Красная площадь. Торжественный марш, посвящённый 77-й годовщине Парада 7 ноября 1941 года. Прямая трансляция
11.30, 14.30, 19.40, 22.00 События
14.50 «Город новостей»
16.55 «Естественный отбор» 12+
17.45 **«ТЕНЬ СТРЕКОЗЫ»** 12+
20.00 «Петровка, 38» 16+
20.20 «Право голоса» 16+
22.30 «Линия защиты» 16+
23.05 «Хроники московского быта. Трагедия Константина Черненко» 12+
0.00 События. 25-й час
0.30 «Прощание. Георгий Юнгвальд-Хилькевич» 16+
1.15 **«ПУАРО АГАТЫ КРИСТИ»** 12+

НТВ

5.00 **«ОСНОВНАЯ ВЕРСИЯ»** 16+
6.00 «Деловое утро НТВ» 12+
8.20 «Мальцева»
9.10, 10.20 **«МУХТАР. НОВЫЙ СЛЕД»** 16+
10.00, 13.00, 16.00, 19.00, 0.00 Сегодня
11.15 **«ДЕЛО ВРАЧЕЙ»** 16+
13.25 «Чрезвычайное происшествие»
14.00, 16.30, 1.25 «Место встречи» 16+
17.15 «ДНК» 16+
18.15, 19.40 **«КУБА»** 16+
21.00 **«НЕУЛОВИМЫЕ»** 16+
23.00 **«МОРСКИЕ ДЬЯВОЛЫ. СМЕРЧ. СУДЬБЫ»** 16+
0.10 «Октябрь live» 12+
3.20 «Квартирный вопрос» 0+
4.15 **«МОСКВА. ТРИ ВОКЗАЛА»** 16+

РОССИЯ К

6.30, 7.00, 7.30, 8.20, 10.00, 15.00, 19.30, 23.10 Новости культуры
6.35 «Пешком…». Москва усадебная
7.05, 20.05 «Правила жизни»
7.35, 22.20 **«СИТА И РАМА»**
8.25 «Первые в мире». «Буран» Лозино-Лозинского»
8.40, 16.25 **«ДВА КАПИТАНА»**
10.15 «Наблюдатель»
11.10, 1.10 «ХХ век». «Булат Окуджава в программе «Зелёная лампа». 1988
12.20, 18.40, 0.25 «Что делать?» Программа Виталия Третьякова
13.05 «Культурный отдых»
13.35 «Эскиз Вселенной Петрова-Водкина»
14.15 «Пять вечеров до рассвета»
15.10 «Библейский сюжет»
15.40 «Саги. Нескучная классика…» с Диной Кирнарской и Гедиминасом Тарандой
17.40 «Цвет времени». Марк Шагал
17.50 Мастера исполнительского искусства. Рено Капюсон
19.45 «Главная роль»
20.30 «Спокойной ночи, малыши!»
20.45 «Русский мир Ивана Тургенева». Авторский проект Игоря Золотусского
21.40 «Абсолютный слух». Альманах по истории музыкальной культуры
23.30 «Сила мечты. Октябрьская революция сквозь объектив киноаппарата»
2.20 «Евгений Павловский. Как выживать в невидимых мирах»
2.45 Цвет времени. Ж.-Э. Лиотар. «Прекрасная шоколадница»

ЗВЕЗДА

6.00 «Сегодня утром»
8.20, 9.15, 10.05, 12.50, 13.15, 14.05 **«МАЙОР ПОЛИЦИИ»** 16+
9.00, 13.00, 18.00, 23.00 Новости дня
10.00, 14.00 Военные новости
17.05 «Жизнь в СССР от А до Я. Брак по расчёту и без» 12+
18.40 «Легенды госбезопасности. Фёдор Щербак. Чернобыльский отсчёт…» 16+
19.35 «Последний день». Виктор Тихонов 12+
20.20 «Секретная папка» 12+
21.10 «Специальный репортаж» 12+
21.35 «Открытый эфир» 12+
23.15 «Между тем» с Наталией Метлиной 12+
23.45 «Крылатый космос. Стратегия звёздных войн. Рождение «Бурана» 12+
0.35 **«СЛЕДСТВИЕ ВЕДУТ ЗНАТОКИ»**
4.20 **«ОНА ВАС ЛЮБИТ»**

ЧЕТВЕРГ, 8 НОЯБРЯ

ПЕРВЫЙ КАНАЛ

5.00 «Доброе утро»
9.00, 12.00, 15.00, 18.00, 3.00 Новости
9.15 «Сегодня 8 ноября. День начинается»
9.55, 3.05 «Модный приговор»
10.55 «Жить здорово!» 16+
12.15, 17.00, 18.25, 1.00 «Время покажет» 16+
15.15, 4.00 «Давай поженимся!» 16+
16.00, 2.00 «Мужское / Женское» 16+
18.50, 0.00 «На самом деле» 16+
19.50 «Пусть говорят» 16+
21.00 «Время»
21.30 **«МАЖОР»** 16+
22.30 «Большая игра» 12+
23.30 «Вечерний Ургант» 16+

РОССИЯ 1

5.00, 9.15 «Утро России»
9.00, 11.00, 14.00, 20.00 Вести
9.55 «О самом главном» 12+
11.25, 14.25, 17.00, 20.45 Вести. Местное время
11.40 «Судьба человека с Борисом Корчевниковым» 12+
12.50, 18.50 «60 минут» 12+
14.40 **«ДУЭТ ПО ПРАВУ»** 12+
17.25 «Андрей Малахов. Прямой эфир» 16+
21.00 **«ГОДУНОВ»** 16+
23.15 «Вечер с Владимиром Соловьёвым» 12+
2.00 **«ЛИКВИДАЦИЯ»** 16+

ТВЦ

6.00 «Настроение»
8.10 «Доктор И…» 16+
8.40 **«ДЕДУШКА»** 12+
10.55 Большое кино. «Экипаж» 12+
11.30, 14.30, 19.40, 22.00 События
11.50 **«ЧИСТО АНГЛИЙСКОЕ УБИЙСТВО»** 12+
13.40 «Мой герой. Екатерина Маркова» 12+
14.50 «Город новостей»
15.05, 1.15 **«ПУАРО АГАТЫ КРИСТИ»** 12+
16.55 «Естественный отбор» 12+
17.45 **«СЕВЕРНОЕ СИЯНИЕ»** 12+
20.00 «Петровка, 38» 16+
20.20 «Право голоса» 16+
22.30 «Обложка. Громкие разводы» 16+
23.05 «Актёрские драмы. Остаться в живых» 12+
0.00 События. 25-й час
0.30 «90-е. Секс без перерыва» 16+
2.50 **«БИТВА ЗА МОСКВУ»** 12+

НТВ

5.00 **«ОСНОВНАЯ ВЕРСИЯ»** 16+
6.00 «Деловое утро НТВ» 12+
8.20 «Мальцева»
9.10, 10.20 **«МУХТАР. НОВЫЙ СЛЕД»** 16+
10.00, 13.00, 16.00, 19.00, 0.00 Сегодня
11.15 **«ДЕЛО ВРАЧЕЙ»** 16+
13.25 «Чрезвычайное происшествие»
14.00, 16.30 «Место встречи»
17.15 «ДНК» 16+
18.15, 19.40 **«КУБА»** 16+
21.00 **«НЕУЛОВИМЫЕ»** 16+
23.00, 0.10 **«МОРСКИЕ ДЬЯВОЛЫ. СМЕРЧ. СУДЬБЫ»** 16+
1.15 «Место встречи» 16+
3.05 «Дачный ответ» 0+
4.15 **«МОСКВА. ТРИ ВОКЗАЛА»** 16+

РОССИЯ К

6.30, 7.00, 7.30, 8.20, 10.00, 15.00, 19.30, 23.10 Новости культуры
6.35 «Пешком…». Москва железнодорожная
7.05, 20.05 «Правила жизни»
7.35, 22.20 **«СИТА И РАМА»**
8.25 «Первые в мире». «Синяя птица» Грачёва»
8.40, 16.25 **«ДВА КАПИТАНА»**
10.15 «Наблюдатель»
11.10, 1.00 ХХ век. «Искренне ваш… Роман Карцев». 1992
12.20, 18.45, 0.20 «Игра в бисер» с Игорем Волгиным. «Евгений Водолазкин. «Лавр»
13.05 «Культурный отдых»
13.35 «Абсолютный слух». Альманах по истории музыкальной культуры
14.15 «Асса. Кто любит, тот любим»
15.10 Пряничный домик. «Калевала»
15.40 **«2ВЕРНИК2»**
17.45 Мастера исполнительского искусства. Дэниэл Хоуп
19.45 «Главная роль»
20.30 «Спокойной ночи, малыши!»
20.45 «Русский мир Ивана Тургенева». Авторский проект Игоря Золотусского
21.40 «Энигма. Ильдар Абдразаков»
23.30 «Хрустальная ночь. Еврейский погром — 1938»
2.10 Мастера исполнительского искусства. Николай Цнайдер

ЗВЕЗДА

6.00 «Сегодня утром»
8.20, 9.15, 10.05, 12.50, 13.15, 14.05 **«МАЙОР ПОЛИЦИИ»** 16+
9.00, 13.00, 18.00, 23.00 Новости дня
10.00, 14.00 Военные новости
17.05 «Жизнь в СССР от А до Я. Общепит. Дайте жалобную книгу!» 12+
18.40 «Легенды госбезопасности. Григорий Григоренко. Ас контрразведки» 16+
19.35 «Легенды космоса». Павел Беляев 6+
20.20 «Код доступа» 12+
21.10 «Специальный репортаж» 12+
21.35 «Открытый эфир» 12+
23.15 «Между тем» с Наталией Метлиной 12+
23.45 «Крылатый космос. Стратегия звёздных войн. Буран» над миром» 12+
0.35 **«СЛЕДСТВИЕ ВЕДУТ ЗНАТОКИ»**
4.25 **«СЕМЬ ЧАСОВ ДО ГИБЕЛИ»** 6+
5.35 «Москва фронту» 12+

ПЯТНИЦА, 9 НОЯБРЯ

ПЕРВЫЙ КАНАЛ

5.00 «Доброе утро»
9.00, 12.00, 15.00, 18.00 Новости
9.15 «Сегодня 9 ноября. День начинается»
9.55, 3.30 «Модный приговор»
10.55 «Жить здорово!» 16+
12.15, 17.00, 18.25 «Время покажет» 16+
15.15, 4.30 «Давай поженимся!» 16+
16.00, 2.35 «Мужское / Женское» 16+
18.50 «Человек и закон» 16+
19.55 «Поле чудес» 16+
21.00 «Время»
21.30 «Голос. Перезагрузка» 16+
23.30 «Вечерний Ургант» 16+
0.25 «Duran Duran»: История группы» 16+
1.40 «В наше время» 12+
5.20 «Контрольная закупка»

РОССИЯ 1

5.00, 9.15 «Утро России»
9.00, 11.00, 14.00, 20.00 Вести
9.55 «О самом главном» 12+
11.25, 14.25, 17.00, 20.45 Вести. Местное время
11.40 «Судьба человека с Борисом Корчевниковым» 12+
12.50, 18.50 «60 минут» 12+
14.40 **«ДУЭТ ПО ПРАВУ»** 12+
17.25 «Андрей Малахов. Прямой эфир» 16+
21.00 «Юморина» 16+
23.30 «Мастер смеха» 16+
1.20 **«ЗА ЛУЧШЕЙ ЖИЗНЬЮ»** 12+

ТВЦ

6.00 «Настроение»
8.00 **«СЕМЬ СТАРИКОВ И ОДНА ДЕВУШКА»** 0+
9.40, 11.50 **«КРАСОТА ТРЕБУЕТ ЖЕРТВ»** 12+
11.30, 14.30, 19.40 События
14.50 «Город новостей»
15.05 «Обложка. Громкие разводы» 16+
15.40 **«СИЦИЛИАНСКАЯ ЗАЩИТА»** 12+
17.35 **«ОТПУСК»** 16+
19.20 «Петровка, 38» 16+
20.05 **«ЧИСТО МОСКОВСКИЕ УБИЙСТВА. СЕМЕЙНЫЙ БИЗНЕС»** 12+
22.00 «В центре событий»
23.10 Тамара Глоба в программе «Жена. История любви» 16+
0.40 «Задорнов больше, чем Задорнов» 12+
2.00 **«ТЕНЬ СТРЕКОЗЫ»** 12+
5.05 «Экипаж» 12+

НТВ

5.00 **«ОСНОВНАЯ ВЕРСИЯ»** 16+
6.00 «Деловое утро НТВ» 12+
3.20, 10.20 **«МУХТАР. НОВЫЙ СЛЕД»** 16+
10.00, 13.00, 16.00, 19.00 Сегодня
11.15 **«ДЕЛО ВРАЧЕЙ»** 16+
13.25 «Чрезвычайное происшествие»
14.00, 16.30, 1.40 «Место встречи» 16+
17.10 «ДНК» 16+
18.10 «Жди меня» 12+
19.35 «ЧП. Расследование» 16+
20.00 **«КУБА»** 16+
21.00 **«НЕУЛОВИМЫЕ»** 16+
23.00 **«ЭКСПЕРТ»** 16+
1.05 «Захар Прилепин. Уроки русского» 12+
3.30 «Таинственная Россия» 16+
4.20 **«МОСКВА. ТРИ ВОКЗАЛА»** 16+

РОССИЯ К

6.30, 7.00, 7.30, 8.20, 10.00, 15.00, 19.30, 23.10 Новости культуры
6.35 «Пешком…». Москва Цветаевой
7.05 «Правила жизни»
7.35, 22.25 **«СИТА И РАМА»**
8.25, 17.30 «Мировые сокровища». «Подвесной паром в Португалете. Мост, качающий гондолу»
8.45, 16.25 **«ДВА КАПИТАНА»**
10.15 **«ЧЛЕН ПРАВИТЕЛЬСТВА»**
11.55 «Острова». Вера Марецкая
12.50 «Культурный отдых»
13.20 «Хрустальная ночь. Еврейский погром — 1938»
14.15 «Чучело. Неудобная правда»
15.10 «Письма из провинции». Село Кижинга (Бурятия)
15.40 «Энигма. Ильдар Абдразаков»
17.50 «Мастера исполнительского искусства». Джошуа Белл
19.00 «Никита Долгушин. Сказка его жизни»
19.45 200 лет со дня рождения Ивана Тургенева. **«МЕСЯЦ В ДЕРЕВНЕ».** Спектакль Российского государственного академического театра им. Ф. Волкова. Режиссёр Е. Марчелли
23.30 «Клуб «Шаболовка, 37»
0.25 **«ИНТЕРЕСНАЯ ЖИЗНЬ»**
2.00 «Искатели». «Последний схрон питерского авторитета»
2.45 Цвет времени. Эль Греко

ЗВЕЗДА

6.10, 9.15, 10.05, 11.35, 13.15, 14.05, 18.40, 23.15 **«РОЖДЁННАЯ РЕВОЛЮЦИЕЙ»** 6+
9.00, 13.00, 18.00, 23.00 Новости дня
10.00, 14.00 Военные новости
2.05 **«ГЕРОИ ШИПКИ»**
4.25 «Москва фронту» 12+
4.45 «Неизвестные самолёты»

СУББОТА, 10 НОЯБРЯ

ПЕРВЫЙ КАНАЛ

6.00, 10.00, 12.00 Новости
6.10 «Россия от края до края»
6.40 Фигурное катание. Гран-при 2018. Прямой эфир из Японии
8.10 «Играй, гармонь любимая!»
9.00 «Умницы и умники» 12+
9.45 «Слово пастыря»
10.15 «Любовь Полищук. Последнее танго» 12+
11.10 «Теория заговора» 16+
12.15 «На 10 лет моложе» 16+
13.10 «Идеальный ремонт»
14.15 «Михаил Задорнов. Умом Россию не поднять» 12+
16.00 «Кто хочет стать миллионером?»
17.30 Праздничный концерт в Государственном Кремлёвском дворце
19.40, 21.20 «Сегодня вечером» 16+
21.00 «Время»
23.00 «Михаил Задорнов. Кому на Руси жить?!» 12+
0.45 **«БОРСАЛИНО И КОМПАНИЯ»** 12+
2.50 «Мужское / Женское» 16+
3.40 «Модный приговор»
4.40 «Контрольная закупка»

РОССИЯ 1

5.00 «Утро России. Суббота»
8.40 Местное время. Суббота 12+
9.20 «Сто к одному»
10.10 «Пятеро на одного»
11.00 Вести
11.20 Вести. Местное время
11.40 «Смеяться разрешается»
12.50 **«НЕТАЮЩИЙ ЛЁД»** 12+
15.00 «Выход в люди» 12+
16.15 Субботний вечер с Николаем Басковым
17.50 «Привет, Андрей!» 12+
20.00 Концерт, посвящённый Дню сотрудника органов внутренних дел Российской Федерации. Прямая трансляция из Государственного Кремлёвского дворца
22.15 **«СЕРДЕЧНЫЕ РАНЫ»** 12+
2.20 **«ЛИЧНОЕ ДЕЛО МАЙОРА БАРАНОВА»** 12+
4.15 **«ЛИЧНОЕ ДЕЛО»** 16+

ТВЦ

5.35 «Марш-бросок» 12+
6.05 «АБВГДейка» 0+
6.35 **«СЕМЬ СТАРИКОВ И ОДНА ДЕВУШКА»** 0+
8.15 «Православная энциклопедия» 6+
8.40 «Выходные на колёсах» 6+
9.15 «Задорнов больше, чем Задорнов» 12+
10.55, 11.45 **«СИЦИЛИАНСКАЯ ЗАЩИТА»** 12+
11.30, 14.30, 23.40 События
13.00, 14.45 **«НЕРАСКРЫТЫЙ ТАЛАНТ-2»** 12+
17.15 **«КУПЕЛЬ ДЬЯВОЛА»** 12+
21.00 «Постскриптум»
22.10 «Право знать!» 16+
23.55 «Право голоса» 16+
2.40 «Свадьба и развод. Людмила Гурченко и Иосиф Кобзон» 16+
3.20 «Хроники московского быта. Трагедия Константина Черненко» 12+
4.00 «Удар властью. Эдуард Лимонов» 16+
4.40 «Актёрские драмы. Остаться в живых» 12+
5.20 «Линия защиты» 16+

НТВ

5.10 «ЧП. Расследование» 16+
5.45 «Звёзды сошлись» 16+
7.25 «Смотр» 0+
8.00, 10.00, 16.00 Сегодня
8.20 «Зарядись удачей!» 12+
9.25 «Готовим с Алексеем Зиминым» 0+
10.20 «Главная дорога» 16+
11.00 «Еда живая и мёртвая» 12+
12.00 «Квартирный вопрос» 0+
13.05 «Поедем, поедим!» 0+
14.00 «Крутая история. Дипломат без галстука» 12+
15.05 «Своя игра» 0+
16.20 «Однажды…» 16+
17.00 «Секрет на миллион». Николай Дроздов 16+
19.00 «Центральное телевидение»
20.35 **«ПЁС»** 16+
23.55 «Международная пилорама» 18+
0.50 «Квартирник НТВ у Маргулиса». Группа «АФФИНАЖ» 16+
1.55 «Неожиданный Задорнов» 12+
3.40 «Таинственная Россия» 16+
4.25 **«МОСКВА. ТРИ ВОКЗАЛА»** 16+

РОССИЯ К

6.30 «Библейский сюжет»
7.05 **«ЦВЕТЫ ЗАПОЗДАЛЫЕ»**
8.45 «Слонёнок». «Терем-теремок». «Он попался!» «Ну, погоди!»
9.45 «Передвижники. Григорий Мясоедов
10.15 **«ЗЕМЛЯ САННИКОВА»**
11.50 «Земля людей». «Кумандинцы. Лебединый народ»
12.15 «Научный стенд-ап»
13.05, 1.05 «Шпион в дикой природе»
14.00 «Пятое измерение». Авторская программа Ирины Антоновой
14.30 **«ВРАТАРЬ»**
15.40 «Больше, чем любовь». Лев и Валентина Яшины
16.25 «Энциклопедия загадок». «Принц чёрного золота»
16.55 Премьера. Большой балет
19.20 **«ОДНАЖДЫ ПРЕСТУПИВ ЗАКОН»**
21.00 «Агора». Ток-шоу с Михаилом Швыдким
22.00 «Миллионный год»
22.50 **«2ВЕРНИК2»**
23.35 **«СОРВАНЕЦ»**
2.00 «Искатели». «Неизвестный реформатор России»
2.45 «Квартира из сыра». Мультфильм для взрослых

ЗВЕЗДА

5.25 **«ДВЕНАДЦАТАЯ НОЧЬ»**
7.05 **«ВЕСЁЛЫЕ РЕБЯТА»**
9.00, 13.00, 18.00, 23.00 Новости дня
9.15 «Легенды цирка с Эдгардом Запашным». Анатолий Рубан 6+
9.40 «Последний день». Юрий Богатырёв 12+
10.30 «Не факт!» 6+
11.00 «Улика из прошлого». «Фальшивомонетчик №1. Гений из гаража» 16+
11.50 «Загадки века с Сергеем Медведевым. Леди Диана. Путь в вечность» 12+
12.35 «Специальный репортаж» 12+
13.15 «Секретная папка. Подвиг генерала Карбышева» 12+
14.00 «Десять фотографий». Аркадий Инин 6+
14.50 «Советские группы войск. Миссия в Европе. Центральная группа войск» 12+
16.05 **«ПРОПАВШИЕ СРЕДИ ЖИВЫХ»** 12+
18.10 «Задело!» с Николаем Петровым
18.25, 23.20 **«ПРОФЕССИЯ — СЛЕДОВАТЕЛЬ»** 12+
1.40 **«ИЗ ЖИЗНИ НАЧАЛЬНИКА УГОЛОВНОГО РОЗЫСКА»** 12+
3.30 **«УЛИЦА МЛАДШЕГО СЫНА»** 6+

ВОСКРЕСЕНЬЕ, 11 НОЯБРЯ

ПЕРВЫЙ КАНАЛ

5.25, 6.10 Фигурное катание. Гран-при 2018. Прямой эфир из Японии
6.00, 10.00, 12.00 Новости
7.05 «Россия от края до края»
7.45 «Часовой» 12+
8.15 «Здоровье» 16+
9.20 «Непутёвые заметки» 12+
10.15 «Пелагея. «Счастье любит тишину» 12+
11.10 «Теория заговора» 16+
12.15 «Михаил Пуговкин. «Боже, какой типаж!» 12+
13.10 **«СВАДЬБА В МАЛИНОВКЕ»**
15.00 «Три аккорда» 16+
17.00 «Русский ниндзя»
19.00 «Лучше всех!»
21.00 «Толстой. Воскресенье»
22.30 «Клуб Весёлых и Находчивых» 16+
0.40 **«ИСХОД: ЦАРИ И БОГИ»** 16+
3.30 «Модный приговор»
4.25 «Контрольная закупка»

РОССИЯ 1

5.05 Субботний вечер с Николаем Басковым
6.40 «Сам себе режиссёр»
7.30 «Смехопанорама» Евгения Петросяна
8.00 «Утренняя почта»
8.40 Местное время. Воскресенье
9.20 «Сто к одному»
10.10 «Когда все дома с Тимуром Кизяковым»
11.00, 20.00 Вести
11.20 «Юмор! Юмор! Юмор!!!» 16+
13.40 «Далёкие близкие» с Борисом Корчевниковым 12+
14.55 **«ОПАВШИЕ ЛИСТЬЯ»** 12+
18.50 «Всероссийский открытый телевизионный конкурс юных талантов «Синяя Птица»
22.00 Москва. Кремль. Путин
23.00 «Воскресный вечер с Владимиром Соловьёвым» 12+
0.30 **«ДВЕ ЖЕНЩИНЫ»** 12+
2.50 **«ПЫЛЬНАЯ РАБОТА»** 16+

ТВЦ

5.50 **«УРОК ЖИЗНИ»** 12+
7.55 «Фактор жизни» 12+
8.30 «Петровка, 38» 16+
8.40 **«ЧЕЛОВЕК-АМФИБИЯ»** 0+
10.40 «Спасите, я не умею готовить!» 12+
11.30, 0.30 События
11.45 **«ЧИСТО МОСКОВСКИЕ УБИЙСТВА. СЕМЕЙНЫЙ БИЗНЕС»** 12+
13.35, 5.30 «Смех с доставкой на дом» 12+
14.30 Московская неделя
15.00 «Хроники московского быта. Безумная роль» 12+
15.50 «90-е. Уроки пластики» 16+
16.40 «Прощание. Юрий Богатырёв» 16+
17.30 Праздничный концерт к Дню сотрудника органов внутренних дел 6+
19.00 **«ЗОЛОТАЯ ПАРОЧКА»** 12+
20.55 **«ОПАСНОЕ ЗАБЛУЖДЕНИЕ»** 12+
0.45 **«НЕРАСКРЫТЫЙ ТАЛАНТ-2»** 12+
4.00 **«СЕВЕРНОЕ СИЯНИЕ»** 12+

НТВ

5.15 «ЧП. Расследование» 16+
5.40 «Центральное телевидение» 16+
7.20 «Устами младенца» 0+
8.00, 10.00, 16.00 Сегодня
8.20 «Их нравы» 0+
8.35 «Кто в доме хозяин?» 16+
9.25 «Едим дома» 0+
10.20 «Первая передача» 16+
10.55 «Чудо техники» 12+
11.50 «Дачный ответ» 0+
13.00 «НашПотребНадзор» 16+
14.00 «У нас выигрывают!» 12+
15.05 «Своя игра» 0+
16.20 «Следствие вели…» 16+
18.00 «Новые русские сенсации» 16+
19.00 «Итоги недели»
20.10 «Звёзды сошлись» 16+
22.00 «Ты не поверишь!» 16+
23.00 «Филипп Киркоров. Моя исповедь» 16+
0.15 **«НА ДНЕ»** 16+
3.00 «Идея на миллион» 12+
4.10 **«МОСКВА. ТРИ ВОКЗАЛА»** 16+

РОССИЯ К

6.30 «Энциклопедия загадок». «Принц чёрного золота»
7.05 **«ЧЛЕН ПРАВИТЕЛЬСТВА»**
8.50 «Гадкий утёнок». «Малыш и Карлсон». «Карлсон вернулся»
9.50 «Обыкновенный концерт с Эдуардом Эфировым»
10.20 «Мы — грамотеи!»
11.00 **«ОДНАЖДЫ ПРЕСТУПИВ ЗАКОН»**
12.35 «Первые в мире». «Люстра Чижевского»
12.50 «Письма из провинции». Село Кижинга (Бурятия)
13.15, 1.20 Диалоги о животных. Московский зоопарк
13.55 «Книги, заглянувшие в будущее». «Александр Беляев»
14.25 **«СОРВАНЕЦ»**
15.55 «Первые в мире». «Видеомагнитофон Понятова»
16.10 Леонард Бернстайн. «Что такое лад?»
17.10 «Пешком…». Москва. 1930-е
17.35 «Ближний круг»
18.30 «Романтика романса». Евгений Дятлов
19.30 Новости культуры с Владиславом Флярковским
20.10 **«ЗЕМЛЯ САННИКОВА»**
21.40 «Белая студия»
22.20 К 100-летию со дня окончания Первой мировой войны. Концерт во имя мира. Трансляция из Версаля
0.05 **«ВРАТАРЬ»**
2.00 «Кот и Ко». «Как один мужик двух генералов прокормил». Мультфильмы для взрослых

ЗВЕЗДА

5.10 **«АЛЕКСАНДР МАЛЕНЬКИЙ»** 6+
6.55 **«ЛЬВИНАЯ ДОЛЯ»** 12+
9.00 «Новости недели» с Юрием Подкопаевым
9.25 «Служу России!»
9.55 «Военная приёмка» 6+
10.45 «Политический детектив» 12+
11.10 «Код доступа» 12+
12.00 «Скрытые угрозы» с Николаем Чиндяйкиным «Боевые вирусы. Украина под прицелом» 12+
13.00 Новости дня
13.35 «Специальный репортаж» 12+
14.00 **«СНАЙПЕР-2. ТУНГУС»** 12+
18.00 Новости. Главное
18.45 «Легенды советского сыска» 16+
23.00 «Фетисов» 12+
23.45 **«МИССИЯ В КАБУЛЕ»** 12+
2.35 **«КОНТРУДАР»** 12+
4.10 **«ЧАСТНАЯ ЖИЗНЬ»** 12+

Учредители — журналистская организация АНО «Редакция газеты «Правда», Коммунистическая партия Российской Федерации

Главный редактор Б.О. КОМОЦКИЙ

Редакционная коллегия: В.П. ВИШНЯКОВ (ответственный секретарь), В.С. КОЖЕМЯКО, Т.Н. СМИРНОВА.

Свидетельство о регистрации в Федеральной службе по надзору за соблюдением законодательства в сфере массовых коммуникаций и охране культурного наследия ПИ № ФС77-18563 от 25 октября 2004 г. (Прежний рег. № 1064 от 29 августа 1991 г., ПИ № 77-9115 от 18 мая 2001 г. и ПИ №77-16382 от 13 октября 2003 г.)
www.gazeta-pravda.ru, www.kprf.ru
Электронный адрес: pravda@cnt.ru, pravda@nsv.ru

АДРЕС РЕДАКЦИИ И ИЗДАТЕЛЯ: Москва, улица «Правды», дом 24. Для писем: 127137, Москва, а/я 22, редакция газеты «Правда».

ТЕЛЕФАКС: 8-499-257-11-08.

ТЕЛЕФОНЫ: Приёмная — 8-499-257-47-39, 257-52-13. Служба распространения — 8-499-257-47-72. Отдел рекламы — 8-499-257-44-56.

Номер набран и свёрстан в компьютерном центре АНО «Редакция газеты «Правда». Отпечатано в АО «ПК «Экстра М», 143405, Московская область, Красногорский р-н, г. Красногорск, автодорога «Балтия», владение 1, дом 1. Газета печатается в Москве, Санкт-Петербурге, Воронеже, Иркутске, Краснодаре, Минеральных Водах, Новосибирске, Челябинске.
Тип. № 18-10-00283.
Подписной индекс 50102. Общий тираж 100 300.
Подписано в печать **01.11.2018.** 1 2 3 4 5 6 7 8
По графику: **в 18.00.** Фактически: **в 18.00.**