Пролетарии всех стран, соединяйтесь!

ПРАВДА

Газета основана 5 мая 1912 года В. И. ЛЕНИНЫМ

Орган Центрального Комитета КПРФ

№11 (30654) 16+ 2—5 февраля 2018 года ● Цена свободная

За социальную справедливость!

3 февраля Центральный, Московские городской и областной комитеты КПРФ и ряд других левых партий и движений организуют демонстрацию и митинг в рамках Всероссийской акции «За социальную справедливость».

Обращаем внимание участников акции на изменение места и времени сбора.

Сбор участников — с 11.30 на Суворовской площади.

Сталинградский подвиг светит нам

Второе февраля 75 лет назад ознаменовалось победным завершением величайшей битвы за нашу Советскую Родину

Слово писателя-фронтовика

Юрий БОНДАРЕВ

Мы помним и завещаем не забывать никогда

ГИТЛЕР и его подручные не таких результатов ждали от солдат своей ударной армии.

Разочаровал, просто подвёл их Паулюс.

Утром 31 января пришла последняя радиограмма из гитлеровской ставки с пышным текстом о производстве Паулюса в генерал-фельдмаршалы. Это было скрытое приглашение к самоубийству. Паулюс всё понял, но нашёл другой выход — плен.

В тот же день он отправил Гитлеру радиограмму чрезвычайно короткого содержания: «У дверей русский...»

Наш генерал и переводчик стояли возле двери штаба Паулюса в подвале разбитого в центре Сталинграда универмага...

* * *

Так закончилась эта невиданная в истории войн битва, эти первые Канны целой немецкой армии. Это поражение было символическим могильным крестом, замаячившим над ореолом непобедимости фашистской Германии.

...А мы помним всё. Мы и нашим потомкам завещаем не забывать, какой ценой создавался коренной поворот у Сталинграда.

Помним суровый и беспощадный приказ «Ни шагу назад!» Приказ Наркома обороны Сталина за номером 227 от 28 июля сорок второго года. Отступать дальше — загубить себя, загубить Родину...

И невероятным усилием, беспредельным мужеством, невиданной стойкостью наши воины перемалывали отборные полки и дивизии врага.

В дымящихся развалинах огромного города шёл бой не на жизнь, а на смерть. Рушились стены, горела разлившаяся по Волге нефть. Визг пикирующих самолётов смешивался со скрежетом танков, тысячи разрывов сливались в сплошной грохот, и порой казалось почти немыслимым, что человек может выжить, выстоять в этом море огня. На Мамаевом кургане к концу боёв было больше металла, чем земли.

Победа под Сталинградом была не просто победой, она была историческим подвигом. А подлинная мера всякого подвига может быть справедливо оценена только тогда, когда мы до конца представим себе, в какой обстановке он был свершён.

* * *

Обстановка была в те дни очень грозной.

Продолжалась блокада Ленинграда, враг ещё стоял в 170 километрах от Москвы. Гитлеровцы вторглись в предгорья Кавказа.

23 августа 1942 года они прорвались к Волге.

Немцы бросили в Сталинградское сражение больше половины всех своих танковых и без малого две трети всех пехотных частей, сражавшихся на Восточном фронте.

Когда началось контрнаступление, против наших войск был сосредоточен миллион вражеских солдат. К дню капитуляции Паулюса немецко-фашистские войска, разгромленные в междуречье Волги и Дона, потеряли убитыми, ранеными и пленёнными свыше 800 тысяч человек. Передний край войны передвинулся на несколько сот километров к западу. Но для того чтобы всё это свершилось, армии, сражавшиеся в Сталинграде, должны были выдержать, вынести на себе неимоверную тяжесть многомесячных оборонительных боёв за каждую пядь земли.

Мы говорим «Дом Павлова» — и представляем сотни домов, ставших настоящими неприступными крепостями.

Мы говорим «Остров Людникова» — и вспоминаем десятки других островков сталинградской земли, в самые критические дни удержанных мужеством наших солдат и офицеров.

Мы говорим «защитники Сталинграда» — и думаем не только о солдатах, но и о тех, кто рыл под бомбёжками окопы и противотанковые рвы, кто работал на сталинградских заводах уже под огнём, до последней минуты.

Мы говорим «Победа!» — и вспоминаем всех, кто добыл её. Это была победа великого советского народа. Это была победа советского военного искусства. Под руководством Верховного Главнокомандующего И.В. Сталина большой вклад в эту победу внесли выдающиеся военачальники Г.К. Жуков, А.М. Василевский, Н.Ф. Ватутин, Н.Н. Воронов, А.И. Ерёменко, Р.Я. Малиновский, И.С. Конев, К.К. Рокоссовский, В.И. Чуйков, М.С. Шумилов и другие. Это была победа мастерства командиров корпусов, дивизий, полков, батальонов, рот и батарей. Это была победа высокого боевого духа нашей армии. И мы знаем, как много сделали для неё армейские партийные организации, члены военных советов, начальники политорганов, наши самоотверженные политработники. Это они — генералы, офицеры, солдаты — сражались и победили в Сталинграде и пронесли наше победоносное Знамя до столиц освобождённой Европы, до поверженного фашистского Берлина.

* * *

...В этой битве не только были перемолоты отборные гитлеровские войска. Здесь выдохся наступательный порыв и был сломлен воинственный дух фашизма. Начался распад фашистского блока. Даже для людей, одурманенных нацистской пропагандой, колокольный звон общегосударственного траура, официально объявленного Гитлером в феврале 1943 года, прозвучал предвестником поражения. День траура фашистской Германии стал днём надежды для всех людей мира. Слово «Сталинград» передавалось из уст в уста как пароль сопротивления, пароль победы.

После битвы на Волге война длилась ещё более двух лет, предстояло ещё многое вынести и многое совершить. Но ход событий уже был определён.

Продолжение темы на 3-й и 6-й страницах.

Павел ГРУДИНИН:

«Сильная страна — это прежде всего сильные регионы»

Вечером 31 января завершился визит П.Н. Грудинина в Республику Башкортостан. Народный кандидат в президенты РФ встретился с избирателями в переполненном зале Дворца молодёжи в Уфе.

ОТКРЫЛ ВСТРЕЧУ первый секретарь Башкирского рескома КПРФ Ю.Г. Кутлугужин. Он рассказал, что в зале присутствуют не только представители Башкирии, но и делегации коммунистов Татарстана и Пермского края. Затем перед участниками встречи выступил заместитель Председателя ЦК КПРФ Ю.В. Афонин. Он отметил, что Павла Николаевича Грудинина вся страна знает по его реальным делам. И только он может составить на выборах конкуренцию действующему президенту, потому что выдвинут широкой коалицией коммунистических, левых и народно-патриотических сил. Ю.В. Афонин пообещал сделать всё, чтобы ни один голос избирателей республики не был украден.

Телеведущий, журналист, общественный деятель М.Л. Шевченко отметил, что мы все являемся лишь приложением к той кормушке, из которой едят чиновники. Изменить эту ситуацию может только Павел Николаевич Грудинин.

Затем слово для выступления было предоставлено народному кандидату, который отметил, что «сильная страна — это прежде всего сильные регионы». Поэтому необходимо пересмотреть бюджетную политику, когда львиная доля налоговых отчислений поступает в федеральный центр.

П.Н. Грудинин рассказал о своей программе «20 шагов», в основу которой положены принципы социальной справедливости. «В самой богатой стране мира не может быть такого числа бедных», — подчеркнул Павел Николаевич.

Руководитель пресс-службы ЦК КПРФ А.А. Ющенко напомнил, что против нашего кандидата развязана мощная информационная война. Однако никакая грязь к нему не прилипает, потому что он по-настоящему народный кандидат.

В поддержку народного кандидата также выступили руководитель Башкирского регионального отделения ПДС НПСР Е.И. Романчиков, первый секретарь Татарстанского рескома КПРФ Х.Г. Миргалимов, первый секретарь Удмуртского рескома КПРФ В.П. Бодров. Затем П.Н. Грудинин ответил на многочисленные вопросы из зала. После чего участники встречи совместно исполнили пролетарский гимн «Интернационал». «Грудинин — наш президент!» — дружно скандировал переполненный зал.

На этом рабочий визит завершился. Следующий адрес маршрута народного кандидата — Свердловская область.

Руслан ТХАГУШЕВ.
Пресс-служба ЦК КПРФ.
Фото **Сергея СЕРГЕЕВА.**

Остановить антиконституционные действия в Подмосковье!

Заявление III (январского) пленума ЦК КПРФ

Административная реформа в Подмосковье, начавшаяся в 2014 году, отмечена множеством скандалов, давлением и имитацией публичных слушаний. Реформа местного самоуправления, требующая взвешенного подхода, детальной проработки и, главное, согласия жителей, превратилась в спецоперацию. Она проводится с использованием жёсткого административного нажима на глав и депутатов Советов депутатов муниципальных образований.

Такое положение дел вызвало широкое возмущение среди жителей Подмосковья. Однако власти региона не только продолжили порочную практику проведения реформы, но и пошли дальше. Московская областная дума 18 января 2018 года приняла беспрецедентный областной закон «Об организации местного самоуправления на территории Можайского муниципального района». По сути, она поставила областной закон выше Конституции РФ и федерального законодательства. Документом объединяются территории всех поселений Можайского района, создаётся городской округ. Все поселения района утрачивают статус муниципальных образований. Этим же законом ликвидируется сельское поселение Борисовское, прекращены полномочия его органов и должностных лиц.

Совет депутатов сельского поселения Борисовское Можайского муниципального района не принимал решения о поддержке указанных инициатив. Кроме того, поселение Порецкое Можайского муниципального района 27 декабря 2017 года отозвало своё согласие на объединение и вхождение в городской округ.

Московской областной думой принят закон, который нарушает требования к порядку проведения территориальных преобразований и изменения границ муниципальных образований, полностью игнорирует мнение населения Борисовского. Дума взяла на себя не предусмотренные Конституцией РФ и федеральным законодательством полномочия. Своим решением она разрывает единое правовое пространство Российской Федерации. Такие действия создают прецедент по разрушению органов местного самоуправления и будут иметь крайне негативные последствия для области и страны в целом.

У нас нет сомнений в причинах беспрецедентного шага, предпринятого властями Московской области. Они пошли на него, чтобы ликвидировать Совет депутатов сельского поселения Борисовское, избранный в сентябре 2017 года и полностью состоящий из представителей КПРФ.

Решительно требуем отмены антиконституционного закона, который создаёт пример произвола и ведёт к правовому нигилизму. Протестуем против незаконных методов ведения политической борьбы. Обращаемся к органам государственной власти Российской Федерации, Генеральной прокуратуре РФ с призывом потребовать от властей Московской области соблюдения Конституции РФ и федерального законодательства. Мы заявляем, что будем добиваться соблюдения законности всеми доступными правовыми методами.

Время выбирать «Правду»

Во всех почтовых отделениях России проводится подписка на газету «Правда» на март— июнь 2018 года.

Наш индекс остаётся прежним — 50102.

ISSN 0233-4275

Решили подарить отраву

Адреса сопротивления

Во Владимирской области 27 января состоялся митинг протеста. Свыше 1500 возмущённых жителей города Киржача вышли высказать свой решительный протест против создания в их районе мусорного полигона площадью 1200 гектаров. Инициатором и организатором этой по-настоящему народной акции стал районный комитет КПРФ.

В ВЫСТУПЛЕНИЯХ ОРАТОРОВ звучали слова возмущения действиями властей. Многие люди держали в руках транспаранты с требованиями не допустить создания на их земле огромной свалки и привлечь к ответственности чиновников, которые задумали «подарить» району мусорный полигон, даже не спросив жителей об этом. То, что он отравит окружающую среду, заразит грунтовые воды и подвергнет опасности лес и поля, сомнения не вызывает. Митинговавшие были крайне возмущены тем, что создание полигона лоббируется людьми, которые живут в Московской области и не имеют отношения к их району.

На митинге выступил глава администрации района Михаил Горин, который попытался успокоить собравшихся и оправдать собственное бездействие. Но его слабые аргументы вызвали лишь недовольство митинговавших горожан. В конечном итоге он был освистан и ретировался. Киржачане в очередной раз убедились: чиновник отстаивает интересы большого капитала, закрывая глаза на беды народа. Одним из требований митинга стал призыв к отставке М. Горина.

В своём выступлении член фракции КПРФ в Законодательном собрании Владимирской области Лариса Емельянова обратила внимание на то, что заявления власти расходятся с реальными делами. Первый секретарь Киржачского райкома КПРФ Андрей Голованов добавил, что у депутатского корпуса района нет никакого диалога с местными жителями. По его мнению, власти всех уровней не реагируют на протесты граждан. Их борьбу чиновники стараются представить как чью-то провокацию.

Итогом митинга стала единогласно принятая резолюция, подтверждающая, что жители города и района готовы идти до победы в борьбе с «мусорным произволом» администрации и партии «Единая Россия».

Пресс-служба Владимирского обкома КПРФ.

Социальный диагноз

Идём в гору... в чиновничьих отчётах

На днях были опубликованы официальные данные «Мониторинга социального самочувствия» РАНХиГС, в соответствии с которыми число бедного населения в России на конец 2017 года вплотную приблизилось к цифре 20 миллионов человек (19 млн 200 тысяч). Это ни много ни мало — 13,1% населения страны. Причём в категорию беднейшей части населения были включены только те люди, которые получают заработную плату, пенсии либо пособия ниже прожиточного минимума.

НАПОМНИМ, что прожиточный минимум для трудоспособных граждан России составляет 11160 рублей, для детей — 10181 рубль, а для пенсионеров — 8496 рублей.

В реальности же дела обстоят даже значительно хуже, чем в статистике. Что, например, можно купить за целый месяц на 11 тысяч рублей? Даже в сельской местности, где люди давно уже привыкли жить в основном за счёт урожая с собственных огородов, этих денег хватит на самый минимум.

Такая картина подтверждается ещё одним опросом, который провёл холдинг «Ромир» в конце прошлого года. В соответствии с его результатами каждая пятая семья в стране считает своё финансовое положение плохим или очень плохим. А 4% опрошенных признались, что «еле сводят концы с концами».

Похожим оказалось и исследование, проведённое Высшей школой экономики (ВШЭ). По его данным, 29% опрошенных в силах покупать только продукты питания, а с приобретением, например, одежды уже возникают трудности. «Даже на еду» денег не хватает у 8% респондентов. Не правда ли, кричащие цифры?

Только не для чиновников, регулярно представляющих по своим ведомствам нынешним главе правительства и президенту очень бодрые отчёты. Их официальные бумаги трубят о том, что дела в России идут в гору, экономика неуклонно растёт, заработная плата увеличивается. Одним словом, всё просто замечательно и можно с уверенностью смотреть в завтрашний день. А число бедных людей в стране при этом неуклонно растёт. Ведь в чиновничьих отчётах нет ни слова о произволе в сфере ЖКХ, практически полном отсутствии возможностей для населения получить квалифицированную бесплатную медицинскую помощь при засилье медицинских услуг на коммерческой основе, постоянном росте цен и, соответственно, инфляции, легко «пожирающей» тот самый «рост заработной платы», о котором рапортуют авторы чиновничьих отчётов.

Удивительно то, что упомянутые бодрые министерские реляции, представляющие собой самый настоящий обман, фактически принимаются на веру теми, кому они адресованы. Складывается впечатление, что всех во власти всё устраивает. Прямо как у Пушкина, писавшего: «обмануть меня не трудно!.. Я сам обманываться рад».

Впрочем, обманываться ли? Ведь те, кто читает такие отчёты, с реальным положением дел, несомненно, отлично знакомы...

Да и граждан России, особенно живущих на черте бедности или за ней, обманывать уже не получается. Они верят только правде той жизни, на которую их обрекла нынешняя власть.

Всеволод НАДЕЖДИН.

● ***Митинг протеста против тарифов ЖКХ.***

Антинародное хозяйство

Офшорные триллионы и таможенные дыры

Любая избирательная кампания начинается с серьёзного анализа сложившейся ситуации. Только на его основе можно разработать надёжную программу действий на ближайшее будущее. Тем более нужно осмысление положения в стране накануне президентских выборов. Сегодня мы предлагаем оценить ситуацию в отечественной экономике. Впрочем, сразу появляется вопрос: а есть ли основания считать её отечественной?

ПОЧТИ ВСЁ ЧТО В ПРОШЛЫЕ ГОДЫ было построено нашими отцами и дедами и досталось новым собственникам менее чем за 1% балансовой и 0,1% реальной стоимости сегодня России не принадлежит. Предприятия зарегистрированы в офшорах. Если бы завтра все офшорные зоны были закрыты, бюджет нашей страны был бы как минимум вдвое больше. Ведь миллиарды от «распилов», «откатов» и «заносов» большей частью прячутся в зарубежных банках в офшорах. Туда же идут дивиденды, размеры которых зачастую существенно превышают фонд оплаты труда всех работающих на зарегистрированных за рубежом российских металлургических комбинатах, шахтах и других предприятиях.

Президент России неоднократно произносил речи о преодолении офшорной зависимости и о необходимости принудительной деофшоризации системообразующих российских компаний. Но сформированное им правительство словно не слышит этих указаний. Или они изначально предназначались не для исполнения, а для введения в заблуждение легковерных россиян? А как иначе понять тот факт, что формально инициированный президентом проект постановления о деофшоризации получил в кабинете министров... отрицательное заключение. Чиновники пришли к выводу, что «принудительные меры перевода широкого круга системообразующих организаций в юрисдикцию РФ создадут значительные риски для экономики страны... Риски возникнут из-за ослабления конкурентных позиций на мировых рынках и неисполнения контрактов во внешнеэкономической сфере».

Это, кстати, повторил в своём докладе первый заместитель главы правительства Игорь Шувалов. А может, собака зарыта в том, что речь идёт о 199 юридических лицах, на которые приходится 70% валового национального дохода? В этот список входят «Алроса», «Газпром», «Башнефть», «Норникель», «Роснефть», крупнейшие розничные сети, сотовые операторы и другие компании. Может быть, их интересы куда ближе нынешней власти, чем интересы России? Ведь выход из офшоров заставит перечислять в бюджет порядка 5—6 триллионов рублей ежегодно. Кто же отдаст добровольно такой куш?

Или возьмём другую сферу, с которой каждодневно взаимодействуют наши соотечественники. Засилье иностранного капитала в пищевой промышленности угрожает продовольственной безопасности России. Его доля уже составляет 60% и продолжает устойчиво расти. Иностранным компаниям принадлежат предприятия, производящие такие «исконно российские» молочные продукты, как «Домик в деревне», «Весёлый молочник», «Простоквашино», «Растишка», воду «Ессентуки», соки «Фруктовый сад», «Любимый», «Тонус», «Я», «Добрый», пиво «Кружка и бочка», «Юбилейное», «Охота», «Три медведя», «Балтика», «Невское», «Жигулёвское», «Клинское» и «Сибирская корона», шоколад «Воздушный» и «Российский» (со слоганом «Россия — щедрая душа»), конфеты «Белочка», «Мишка на севере», «Причуда» и «Коркунов», мороженое «48 копеек», и многие другие.

Отечественные компании пока сохраняют лидерство на рынках мясопереработки и хлебобулочных изделий, однако в данных сегментах также прослеживается поглощение более мелких компаний крупными корпорациями, в том числе западными.

Более половины всех семян сельскохозяйственных культур Россия закупает за рубежом, как и племенной скот. Примерно 30% инкубационных яиц поставлялось по импорту. В 1990 году Россия не закупала ни одного яйца, при этом потребность населения в них вполне удовлетворялась.

Российское руководство, несмотря на громогласные заявления, за истекшие санкционные годы даже в одной отрасли — сельском хозяйстве — так и не сумело обеспечить импортозамещение и осуществить реальный переход к национальному производству с опорой на собственные силы.

Большинство торговых сетей также принадлежат иностранцам: «Ашан» (более 220 магазинов) — Франции, «О'кей» (более 100) — Люксембургу, «Пятёрочка» (более 5500), «Перекрёсток» (более 600), «Карусель» (более 80) и «SPAR» (более 300) — Нидерландам, «Метро» (более 80) — Германии, «Лента» (более 150) и «Семья7я» (более 500 магазинов) — Британским Виргинским островам и т.д.

Почти 100% угля, железной руды, меди, золота, никеля, металлов платиновой группы, серебра, кобальта, бокситов, молибдена, магнезита добывают на нашей, российской территории... иностранные (большей частью зарегистрированные в офшорах) компании. Всё участие государства в добывающей промышленности России сводится к владению Калининградским янтарным комбинатом, «ПГХО» (добыча урана), «Алросой», «Роснефтью» и «Газпромом», которые, с учётом дочерних компаний, добывают весь российский уран, янтарь (официальный), около половины нефти, 75% газа и все алмазы. Да и эти предприятия в той или иной мере пользуются офшорами. Все остальные ресурсы в России добываются офшорными или иностранными компаниями.

По оценке аналитиков «Сбербанк КИБ», на иностранных инвесторов приходится около 70% акций российских компаний, находящихся в свободном обращении... В целом же треть активных инвесторов в России представляют фонды из США, а ещё треть — фонды из Европы.

В целом иностранцам принадлежит не менее 65% крупных российских производств, в том числе в энергетическом машиностроении — 95,2%; в цветной металлургии — 76,6%; в чёрной металлургии — 67,7%; в железнодорожном машиностроении — 75,4%; в химической промышленности — 50,7% и т.д.

Нефть и газ — главные источники доходов бюджета сегодняшней России. Мы используем эти источники неудовлетворительно. Значительная часть экспортируемой нефти идёт «мимо кассы», не попадая даже в сводки Росстата и Федеральной таможенной службы (ФТС) об экспорте.

Например, по данным ООН, полученным от ФТС РФ, в 2015 году Россия поставила в США нефтепродуктов на 3 миллиарда долларов. В то же время по данным, представленным США, стоимость поставок из России в 2015 году составила 9 миллиардов долларов. Соотношение данных по поставкам нефтепродуктов в Германию составило соответственно 10,9 миллиарда и 27,1 миллиарда долларов. Налицо цирковой трюк: этим двум странам было поставлено из России нефтепродуктов в 2,6 раза (!), или на 22,2 миллиарда долларов (1,36 триллиона рублей по среднегодовому курсу Центробанка РФ в 2015 году) меньше, чем они... получили из России. Понятно, что покупателю врать здесь невыгодно. Следовательно, обманывали российские поставщики: они имели возможность прикарманить выручку за нефть, не прошедшую по таможенным документам.

Даже этих средств с избытком хватило бы, чтобы удвоить расходы на образование, науку, культуру, кинематографию, здравоохранение, физкультуру и спорт, на которые в сумме в 2015 году было потрачено 1,22 триллиона рублей.

Межведомственная комиссия, созданная в 2015 году при Государственной думе, установила, что из-за неэффективности работы таможни бюджет только в 2013 году потерял 2,5 триллиона рублей причитающихся государству таможенных пошлин и налога на добавленную стоимость (НДС). В результате директора ФТС сняли и... перевели на новую ответственную работу.

Между тем меры, предлагаемые для уменьшения контрабанды и коррупции на таможне, очень простые: Федеральная таможенная служба с применением «зеркальной статистики» должна обосновывать и подтверждать документами разницу своих данных и данных, представляемых странами-партнёрами.

К этому надо добавить, что наши главные нефтегазовые компании работают крайне неэффективно. Например, «Роснефть» в 2016 году показала выручку в 74,4 миллиарда (5 триллионов рублей) против 226,1 миллиарда у «Эксон Мобил». Однако в «Роснефти» работают 295,8 тысячи человек, тогда как в американской компании заняты всего 71,1 тысячи сотрудников. Это соответствует разрыву в выручке на одного занятого в 12,6 раза. Ещё менее эффективно работает «Газпром»: там выручка на одного занятого в 25 раз ниже, чем у того же «Эксон Мобил».

Мы предлагаем ввести государственную собственность на природные ресурсы России (например, как в странах ОПЕК) и изменить порядок взаимодействия российского государства с добывающими компаниями: право добычи нефти, газа и других полезных ископаемых следует давать компаниям на конкурсной основе с фиксированной платой за единицу добываемого ими сырья. При этом сырьё остаётся в собственности государства, которое продаёт его за рубеж и внутри страны по разумным ценам без использования офшоров и посредников. И не нужны никакие НДПИ (налог на добычу полезных ископаемых), СРП (соглашение о разделе продукции), НДД (налог на добавленный доход) и пр. Кстати, именно на таких условиях наши компании («Лукойл», «Газпромнефть» и др.) работают за рубежом.

Тогда российские фирмы будут заинтересованы в снижении издержек производства и повышении производительности труда. В результате реализации этой меры можно будет снизить вдвое тарифы на энергоресурсы (бензин, дизтопливо, электроэнергию, тепло и т.д.). Одна только эта мера позволит увеличить доходы казны более чем на 3 триллиона рублей. Ещё столько же российская таможня может добавить в бюджет за счёт пресечения контрабанды и незаконного возмещения НДС во внешней торговле.

* * *

Мы обратили внимание на две, вероятно, самые существенные и самые острые проблемы экономики современной России. Их нельзя обойти во время нынешней избирательной кампании. Во-первых, потому, что их решение позволит улучшить совершенно неудовлетворительное хозяйственное положение в стране. Во-вторых, отношение к этим проблемам — это надёжный показатель отношения к национальным, народным интересам нашего Отечества.

Василий СИМЧЕРА.
Доктор экономических наук, профессор, заслуженный деятель науки РФ.

Михаил АБРАМОВ.
Кандидат технических наук, президент экспертно-аналитического центра «Модернизация».

В помощь пропагандистам

Завершается рассылка коллективным подписчикам очередного №6(101) журнала Коммунистической партии Российской Федерации «Политическое просвещение».

НОМЕР открывают материалы, раскрывающие черты Карла Маркса как человека. Читатели могут ознакомиться с ответами на вопросы анкеты, составленной его дочерьми и получившей название «Исповедь». Одновременно публикуются автобиографические заметки «Беглый очерк беспокойной жизни» супруги гениального мыслителя и революционера — Женни Маркс.

Первый заместитель Председателя ЦК КПРФ И.И. Мельников в концентрированном виде информирует о результатах Единого дня голосования-2017.

Доктор философских наук, профессор С.Н. Мареев предлагает содержательное исследование «Октябрьская революция: роль народных масс и личности в истории». Член ЦК Компартии Украины Г.К. Крючков (Киев) рассматривает юбилей Великого Октября в контексте современной идеологической борьбы.

95-летию образования СССР посвятил методические советы кандидат философских наук, доцент В.Ф. Грызлов.

К 100-летию несокрушимой и легендарной Советской Армии в журнале напечатаны декреты Совнаркома об организации Рабоче-Крестьянской Красной Армии и о социалистическом Рабоче-Крестьянском Красном Флоте. Внимательное чтение этих документов позволит лучше уяснить ситуацию в стране, её международное положение в начале 1918 года.

Стоит обратить внимание на глубокий анализ проблем современной аграрной политики в работе доктора философских наук, профессора В.И. Староверова и кандидата социологических наук, доцента И.В. Староверовой.

Под рубрикой «С рабочего стола социолога» А.А. Беленок (Киев) представляет свои наработки на тему «Лихие девяностые»: взгляд из сегодняшнего дня». Кандидат военных наук А.Я. Маначинский (Киев) сделал упор на вопросы военно-политической ситуации на Украине.

В журнале опубликованы переводы работ итальянских авторов: Д. Бурджио (Милан) «Краткие заметки о марксизме и «китайском нэпе» и М. Пондрелли (Болонья) «Образ Китая в итальянских СМИ».

Завершает номер статья Ю.П. Белова (Ленинград) «Жириновщина», перепечатанная из газеты «Правда». Это — хорошее подспорье нашим пропагандистам и агитаторам в борьбе с антикоммунизмом и политическим позёрством.

Рекомендуем партийным комитетам обстоятельно проанализировать состояние коллективной подписки на журнал «Политическое просвещение». Условия удобные для парторганизаций, уточнить их можно по телефонам: моб. 8-916-117-70-18, 8(495) 692-37-54.

Марина КОСТИНА.
Главный редактор журнала «Известия СКП—КПСС».

Народный мандат

Слагаемые авторитета

Недавно в информагентствах Ростова-на-Дону разгорелась дискуссия... о нарушении прав депутатов городской Думы. Дело в том, что народным избранникам не выдали пропуска на вход в здание через хозяйственную дверь. И теперь спешащим на заседания членам постоянных комиссий, вышедшим из служебных и собственных лимузинов у хозяйственного входа, нужно было идти порядка 50 метров до парадного. Неудобство — да. Потеря драгоценного времени — да. Но ещё и нарушение прав, так как водителям их лимузинов привилегия входа через хозяйственную дверь была дарована. Вот и появились недовольные. Пресса тут же затеяла дискуссию. Спросили и Игоря Нестеренко, председателя комитета по образованию, науке и культуре. Кандидат в члены ЦК КПРФ, секретарь областного комитета по идеологии уложил свой комментарий в одну фразу: «Я в Думу хожу через парадный вход, поскольку добираюсь на автобусе, а в обсуждении не вижу смысла, так как у меня другие приоритеты».

ПРИОРИТЕТЫ простые: заниматься конкретными делами в интересах граждан.

Скажем, от предшественников депутатам нынешнего VI созыва досталась проблема финансирования льготного питания детей из малообеспеченных семей.

— Норматив, утверждённый в 2014 году, составлял 49 рублей для учеников 1—4-х классов и 55 рублей для учеников 5—11-х классов, — рассказывает Игорь Нестеренко. — В то время как порция плова, не входящая в меню льготного питания, в школьной столовой стоила 68 рублей. А вот жидкий «льготный» суп напоминал кипячёную воду с добавлением лука, моркови и картофеля.

За два года, по данным Ростовстата, стоимость минимального набора продуктов питания в Ростовской области увеличилась на 16,33%. Провели депутаты областной Думы, члены постоянной комиссии по образованию, науке и культуре, рейд по общеобразовательным школам, познакомились с работой столовых и буфетов. Изучили «сопутствующие проблемы»: повышение тарифов на воду, отопление и электроэнергию. «Отточили» аргументы на слушаниях. И на заседании Думы постановление было принято практически без замечаний: финансирование льготных обедов увеличили не на предложенные 20, а на все 40 процентов. Так что, шутили приглашённые на заседание Думы работники образования, в социальный обед можно иногда включить и плов.

Сейчас члены постоянной комиссии, которой руководит коммунист Игорь Нестеренко, готовятся обсуждать состояние школьных спортивных сооружений. И вопрос этот актуален не только потому, что в донской столице будут проводиться игры чемпионата мира по футболу. Спортзалы и простейшие плоскостные сооружения находятся в неприглядном состоянии и далеко не всегда отвечают требованиям, предъявляемым к местам проведения досуга жителей микрорайонов. Когда-то, в советские годы, подобная проблема была решена в Первомайском районе. Большинство жилого фонда микрорайонов принадлежало знаменитому заводу «Ростсельмаш», предприятие оказывало шефскую помощь школам, детским садам, клубам и кинотеатрам. Ныне средств, заложенных в бюджете города, на ремонт спортсооружений не хватает.

— Потому и в «сельмашевских» школах спортивные площадки находятся в «убитом» состоянии, — сетует Игорь Нестеренко, окончивший когда-то с золотой медалью подшефную «Ростсельмашу» общеобразовательную школу, а потом и заводской втуз. — В последние годы сокращается величина собственных доходов города, так что внести в проект бюджета статью о ремонте площадок на школьных стадионах — дело нелёгкое.

Но и не «глухое». Скажем, по плану был проведён ремонт школы №106, расположенной в Пролетарском районе. Преобразились и само здание, и прилегающая территория. Уложено искусственное покрытие на футбольном поле, обновлены волейбольная, баскетбольная площадки и игровой городок для младших школьников. Вот только если раньше, до капитального ремонта, школьные спортивные площадки были центром досуга всего микрорайона, то теперь на спортивные площадки и мышь не проскользнёт: все ворота закрыты на замок. Забота о сохранности имущества похвальна, но всё же плоскостное спортивное сооружение — не музейный экспонат, к которому нельзя прикасаться. Вот на стадионе соседней 91-й школы и бегают, и прыгают, и играют в футбол. А дорогостоящее искусственное покрытие — не разбито.

Как и положено народному избраннику, Игорь Николаевич много времени уделяет решению бытовых проблем избирателей. Они зачастую не требуют финансовых вложений, а только человеческого участия. Вот, скажем, в одном микрорайоне провели ремонт придомовой территории. Хорошее дело, но после ремонта на территории участились подтопления. Обращались жильцы в органы муниципального управления, но в ответ приходили только отписки. И никто из чиновников не удосужился прийти на место события. Депутат Нестеренко пришёл. И увидел, что строители переусердствовали, забетонировав сток воды. Убрали причину — и подтопления прекратились. Или вторая такая «мелочь»: жители обратились в администрацию района с просьбой спилить во дворе сухое дерево. И только после запроса депутата «проблемное» дерево было убрано.

В основном же на голову чаще «сваливаются» проблемы намного сложнее, чем неспиленное сухое дерево. Например, недавно в одной из школ обвалился потолок. Выяснилось, что ремонт в здании запланирован, но на отдалённую перспективу. И вот члены постоянной депутатской комиссии во главе со своим председателем отправились в незапланированный объезд общеобразовательных школ. Результатом обследования стал новый график проведения ремонтных работ, который зависит от фактического состояния классных комнат, а не от «связей» и авторитета директора.

Именно из таких конкретных дел и складывается авторитет как отдельного коммуниста, так и партии в целом.

Алексей ХОРОШИЛОВ.
(Соб. корр. «Правды»).

г. Ростов-на-Дону.

● ***Игорь Нестеренко*** (справа) ***с председателем совета общественной организации «Союз офицеров КПРФ» генерал-лейтенантом запаса Григорием Фоменко и главным редактором газеты «Донская искра» Евгением Сухоруковым.***

Фото **автора.**

Заметки по поводу

Неужели «второй хлеб» станет деликатесом?

Как в нашей стране обстоит дело с обеспечением граждан «вторым хлебом», то есть картошкой? Этим вопросом задалась Счётная палата РФ. Оказалось, не лучшим образом. Россия отстаёт во внутреннем производстве картофеля от установленных самим же государством показателей. Проверка показала, что уровень самообеспечения этими клубнями по итогам 2017 года составляет 90,7% при пороговом значении не менее 95%, что зафиксировано в Доктрине продовольственной безопасности.

ПРИ ТОМ, что касается картофеля, тут Россия явно не бедствует. Растёт он у нас хорошо, и по его производству мы занимаем третье место в мире. Собираем примерно 30 млн тонн в год. Впереди только Китай — около 89 млн тонн в год, и Индия — 45 млн тонн.

Тем не менее поставки картошки на внутренний рынок стабильно падают с каждым годом. По сравнению с 2016 годом самообеспеченность России картофелем упала на 7%, а в 2015-м была на целых 15% выше, чем сегодня. В докладе Счётной палаты РФ отмечается, что причина тому — сокращение посевных площадей в 1,7 раза и уменьшение количества индивидуальных хозяйств — на 18,7 млн единиц за последние 10 лет.

Однако суть проблемы не только в этом — главное, по заключению ведомства, это дефицит овощехранилищ, что собственно и подтвердил министр сельского хозяйства РФ Александр Ткачёв. По его информации, в настоящее время в стране имеется примерно 3 тыс. овощехранилищ, рассчитанных на хранение 7 млн тонн сельхозпродукции. Дефицит ёмкости хранилищ составляет 3 млн тонн. Не хватает места для 1,2 млн тонн картофеля.

Не секрет, что основная часть хранилищ была построена в советское время. Конечно, неплохо бы их заменить новыми, построенными по современным стандартам. Но удовольствие это дорогое. Окупаются такие хранилища в течение 3—5 лет и не каждому хозяйству по карману. Помощь государства тут была бы весьма кстати, но оно с нею явно не спешит. Властями было заявлено, что на строительство и модернизацию овоще- и плодохранилищ в 2016 году будет выделено 3 млрд рублей. В действительности же ограничились 350 млн рублей.

Это очень мало, утверждают эксперты, а без полноценной поддержки дело с места не сдвинется. Поэтому, каков бы ни был урожай картофеля, часть его до покупателя не доходит — пропадает из-за отсутствия условий для хранения.

Тем временем институт конъюнктуры аграрного рынка (ИКАР) спрогнозировал существенное повышение цен на картошку в первом полугодии 2018 года. Главной причиной подорожания станет то, что запасы отечественного картофеля закончатся раньше обычного из-за прошлого холодного лета. Впрочем, картошке не привыкать к взлёту цен: в апреле 2017 года цены на неё уже достигали максимальных значений за последние пять лет, прибавив около 20% за год. Отметим, что клубнеплод обычно дорожает в первой половине года: к январю с российских прилавков исчезает местный картофель, снова он появляется только в июне, а вместо него нишу занимает импортный, который, разумеется, дороже. Но без этого, видимо, в настоящее время не обойтись. И вряд ли такой ситуацией не воспользуется торговля. Неужели же «второй хлеб» для рядового потребителя окажется деликатесом?

Елена КРАСНОЛУЦКАЯ.

ПЯТЬ МЕСЯЦЕВ В ОГНЕ СТАЛИНГРАДА

К 75-летию разгрома немецко-фашистских войск на Волге

Мы уже писали об огненном октябре в обороне Сталинграда — месяце критической опасности, когда врагу удалось проломить оборону советских войск и захватить Тракторный, прилегающие заводские посёлки и выйти здесь к Волге. Группа войск полковника С.Ф. Горохова была отрезана от основных сил 62-й армии. Теперь с трёх сторон был противник, а сзади — Волга, достигавшая здесь ширины более двух километров. Войска 62-й армии оказались разрезаны на три части.

Момент был сложным. На Сталинградский фронт прибыл начальник Генерального штаба А.М. Василевский. Первоначально срок начала контрнаступления трёх советских фронтов был намечен на 20 октября 1942 года. По оценке Ставки ВГК, противник переживал кризис наступления, а его оборона была недостаточно организована и оборудована. Именно теперь настала самая подходящая пора нанести мощный удар по врагу. Однако наши фронты ещё не успели сосредоточить необходимые для контрнаступления войск материальные средства. А.М. Василевский должен был доложить в Москву, что операция не готова, и вместе с тем, продолжая подготовительную работу, не упустить время, которое предоставляло советскому командованию возможность опередить противника и сломить его, прежде чем он приобретёт способность успешно нам противодействовать. Начало контрнаступления перенесли на 10 ноября. Но и новый срок оказался в условиях той обстановки нереальным… Пришлось опять всё рассчитывать и ещё раз докладывать. Положение оставалось до крайности напряжённым, но расчёты показали, что время ещё играет нам на руку, и момент перехода Сталинградского фронта в контрнаступление вторично был отложен, на этот раз на 20 ноября 1942 года.

А.М. Василевский, оказавшись в такой обстановке, был очень заинтересован в стойкости группы Горохова, приковывавшей к себе силы 14-го танкового корпуса немцев. В документах Ставки ВГК того времени запечатлелась огромная тревога: как бы немцы не раскусили наши планы и не вывели 16-й танковую дивизию в резерв. От Ерёменко, Чуйкова, Шумилова Ставка требовала не давать покоя врагу. Каждый день необходимо было подтверждать, что все немецкие дивизии к исходу суток остаются в разведанных нами районах. Москве такие донесения направлялись дважды в сутки.

Последний бросок врага

Мероприятие оперативной маскировки

Ставка ВГК в октябре — ноябре 1942 года скрытно готовила силы для грандиозного контрнаступления трёх советских фронтов с целью полного сокрушения немецко-фашистской группировки на Дону и на Волге. Пока втайне вызревало грядущее возмездие, Ставка ВГК требовала от войск Сталинградского фронта, особенно его 64-й и 62-й армий, жёсткой, активной обороной приковать к городу как можно больше немецких дивизий, измотать, обескровить их и тем самым не позволить гитлеровским генералам выкраивать резервы для парирования предстоящего контрнаступления советских войск.

Поэтому и на участке обороны группы Горохова, то есть на самом северном фланге всего фронта и 62-й армии, командование Сталинградского фронта предприняло 31 октября — 1 ноября высадку в районе Латошинки десанта, а 11 ноября — наступление в сторону СТЗ, на Кирпичный завод. Как предполагал В.А. Греков, эти действия и подтолкнули Паулюса и Рихтгофена на усиление натиска: 2.11.42 г. — в Спартановке; 11.11.42 г. — у Людникова — Горишного; 17—19.11.42 г. — в Рынке всеми силами 16-й танковой дивизии с целью очистить берег от Рынка до «Красного Октября».

В исторической литературе обычно утверждается, что десант у Латошинки должен был «улучшить положение» группы Горохова, зажатой с трёх сторон гитлеровцами и изолированной от других сил 62-й армии. Высказываются даже сожаления, что «десант не был поддержан группой полковника Горохова с юга, а с севера — 99-й СД».

Однако почему так вышло? Да потому, что штаб фронта, непосредственные организаторы этого десанта, сравнительно длительно готовя эту операцию и ставя ему задачу по овладению Латошинкой, держали её в глубоком секрете, в том числе и от штаба группы войск Горохова. Дело в том, что 19 октября 1942 года поступило жёсткое ограничение в адрес командующего Сталинградским фронтом Ерёменко со стороны Ставки за подписями Сталина и Василевского: «Ставка ВГК категорически запрещает Вам впредь пересылать (шифром) какие бы то ни было соображения по плану операции, передавать и рассылать приказы по предстоящим действиям. Все планы операции по требованию Ставки направлять только написанными от руки и с ответственным исполнителем. Приказы на предстоящую операцию командующим армиями давать только лично по карте». Также следует учесть, что последовало оно всего три дня спустя после отправки в адрес командующего 62-й армией Сталинградского фронта В.И. Чуйкова «колючего» запроса с требованием немедленно донести о причинах «столь быстрого оставления войсками армии района Сталинградского тракторного завода...».

Небывалое требование соблюдать исключительные меры секретности в отношении планируемых операций по контрнаступлению проливает свет и на взаимосвязь действий десанта в Латошинке с подготовкой к началу контрнаступления под Сталинградом. А после острастки по соблюдению исключительных мер секретности «с переляку», как писал В.А. Греков, так неумно засекретили заодно Латошинский десант, в том числе и от тех, кто мог принять участие в общей скоординированной операции. Поэтому подготовка Латошинского десанта не могла получить какого-либо отражения в служебной переписке. В целях скрытности к разработке операции был привлечён только штаб 300-й СД, который должен был осуществить эту операцию. Никаких письменных документов не издавалось, все распоряжения отдавались устно.

Но во фронте хорошо продумали правдоподобную легенду прикрытия истинной задачи Латошинского десанта. Всем десантникам внушали, и они с горячей убеждённостью повторяли друг другу, а потом цедили сквозь зубы на допросах пленившим их гитлеровцам: «...Истекает кровью героическая группа полковника Горохова... Гибнет стрелковая бригада...». Об этом же говорится и в других документах, например, «Боевые действия 300-й СД в 1942 г.», в документах ВВФ.

Таким образом, в разумный и убедительный замысел организаторов десанта проникли не многие историки. В целом же Ставка мудро отвлекла внимание Вейхса (командующий группой армий «Б») и Паулюса от истинного направления готовившегося удара группировок севернее и южнее Сталинграда. Десантом в Латошинке командующий фронтом А.И. Ерёменко дополнительно затуманил немцам понимание намерений советского командования. Так что во фронтовом масштабе попытка 300-й СД высадить десантные роты в Латошинке, вероятно, принесла какие-то дезориентирующие противника результаты.

Итак, Латошинский десант явился мероприятием оперативной маскировки, отвлечения внимания от подготовки Донфронта к контрнаступлению (за 17 дней до контрнаступления). Противник здорово всполошился. Он подтянул в район Томилин — Акатовка в течение ночи на 2 ноября с целью не допустить увеличения нашего десанта свыше полка пехоты с танками, артиллерией, миномётами. Сосредоточил в балке Сухая Мечётка до четырёх батальонов мотопехоты с 30 танками.

События той операции, не лучшим образом спланированной и организованной, стали с самого начала развиваться не по принятому плану. Горькая правда состоит в том, что с высадившимися подразделениями первого эшелона десанта не оказалось артиллерии — только стрелковое оружие. Не допустил противник высадки артиллерии и со вторым эшелоном десанта. Ко всем бедам с десантом руководство дивизии и полка не имело устойчивой связи. «Вспомните, — писал В.А. Греков ветерану-гороховцу А.И. Щеглову, — как артиллерия нашей 124-й бригады вела борьбу с вражескими танками в Спартановке и Рынке целых три месяца. Как уничтожение каждого танка требовало сосредоточить прицельный огонь нескольких пушек, противотанковых ружей и бесстрашных, наиболее ловких, физически крепких метателей гранат и бутылок с зажигательной смесью. Ничего этого не могли применить десантники против большого количества танков, брошенных немцами против десанта. Противник не позволил десантникам подняться из-под берегового откоса, а тем более пробиться на дорогу из Ерзовки на Орловку, как абсурдно и бездоказательно заявляют некоторые авторы. Берег Волги в районе Латошинки стал большой братской могилой героев-десантников».

В планировании и организации Латошинского десанта были допущены серьёзные недостатки. Погрузку стрелковых подразделений и артиллерии на суда следует признать безграмотной: орудия погрузили на одно судно, боеприпасы к ним — на другое. В результате гибели судна орудия остались без боеприпасов. Плохо, а точнее — никак, было организовано взаимодействие между силами десанта и артиллерией 300-й СД, что привело к срыву поддержки десантников огнём артиллерии дивизии. Корректировщики артогня при высадке десанта были убиты, а дублёры не предусмотрены. Левобережная артиллерия дивизии лишилась возможности вести прицельный огонь в Латошинке.

В человеческом плане судьба десанта в Латошинку стала трагедией с неоправданными жертвами. Большинство бойцов погибли или оказались в плену, а потом растворились во времени и пространстве. Среди погибших и пропавших без вести насчитывалось около 30 офицеров и политработников Красной Армии. Однако жертвы эти, несмотря на имевшиеся ошибки в планировании и организации десанта, не были напрасны, а дерзость, сверхчеловеческое самопожертвование советских людей в этом десанте заслуживают справедливого доброго слова.

● *«За Родину! За Сталина!» Бой в обороне стрелкового батальона В.Я. Ткаленко длился 18 часов. Противник был уничтожен или отброшен на исходные позиции.*

Но, запутав противника, Латошинский десант не только не улучшил, а наоборот, осложнил положение группы Горохова. Яростный штурм обороны Горохова в первые дни и середине ноября — это реакция, ответ противника, встревоженного возможностью активизации советских сил севернее СТЗ. 14-й танковый корпус Паулюса имел задачу овладеть Спартановкой и Рынком. А железным правилом у немецкого командования было, не теряя времени, на любой успех противника немедленно отвечать контратаками сухопутных и воздушных сил. Вполне вероятно, что немцы всерьёз приняли Латошинский десант. Наша активность неподалёку от Латошинки вызвала нервозность у немецких генералов, заставила командование 6-й армии, срочно собрав силы, решительно ударить по группе Горохова уже 2 ноября, то есть на третий день после попытки высадиться в Латошинке. 2 ноября 1942 года противник проводит мощную авиаконтрподготовку по одной Спартановке. Целый день пикировщики и штурмовики немецкой, итальянской и румынской принадлежности терзали оборону обеих бригад в Спартановке. С.Ф. Горохов вспоминал: «2 ноября сражение началось с новой силой. Гитлеровцы, видимо, рассчитывали теперь смять нас, подавить мощью огня. В 7 часов утра, после остервенелого огневого налёта артиллерии и миномётов, началась бомбёжка, которая продолжалась 10 часов подряд. Лишь изредка на 10—15 минут открывались в небе «окна». Наши штабы насчитали в тот день до 1500 самолётовылетов на район обороны бригады. Сколько было светлого времени, столько и бесновались вражеские самолёты над Спартановкой, совершая «психическую атаку» с воздуха всеми наличными силами бомбардировочной и штурмовой авиации. В тот день погибли командир 149-й стрелковой бригады подполковник Болвинов и другие боевые товарищи. Вот таким образом обернулась «помощь Горохову» со стороны десанта, как об этом толкуют не постигшие сути авторы. Какое уж тут улучшение положения группы Горохова! Латошинский десант группу Горохова ничем не укрепил. Да и не было у него потребности в аварийном порядке просить о подмоге. Больше того, командующий фронтом оценил боеспособность группы достаточной не только для устойчивой обороны, но и для наступательных действий на северную оконечность Тракторного завода.

Такое наступление было предпринято 11 ноября двумя левофланговыми батальонами группы Горохова через Мокрую Мечётку на СТЗ. Атака пехоты началась вслед за ударом фронтовых бомбардировщиков. Цели им были назначены во фронте. Существенным продвижением наступление не увенчалось. Как и в Латошинском десанте одного батальона 300-й стрелковой дивизии, повторных атак не предпринималось. Следовательно, в обеих наступательных попытках целью было поднять сумятицу, дезориентировать противника, отвлечь его внимание от места и времени сосредоточения фронтовой наступательной группировки.

Следует подчеркнуть, что увлечение (и отвлечение) генералитета противника идеей уничтожить последние «ядовитые гнёзда большевистского сопротивления» в Сталинграде хотя и тяжело сказалось на положении защитников гороховских рубежей, но наилучшим образом способствовало выполнению замыслов советского командования. Как выяснилось позже, самонадеянный генералитет армии Паулюса в самых общих чертах «сигнализировал» начальству о накоплении советских войск. Но что касается вероятных сроков начала контрнаступления и возможных участков прорыва наших войск, то штабы Паулюса и 14-го танкового корпуса допустили грубейшие просчёты. Недаром немецкие авторы мемуаров о Сталинграде обычно обходят молчанием конфуз с выключением 16-й танковой дивизии из своевременного противодействия советскому контрнаступлению. Иначе как объяснить то, что немецкое командование додумалось за два дня до начала контрнаступления втянуть эту танковую дивизию в ближние бои с советскими пехотинцами, непоколебимо оборонявшими тракторозаводские посёлки Рынок и Спартановку?!

Схватка в тумане

Как будто затаились гитлеровцы в своих землянках, когда наши солдаты и офицеры праздновали 25-ю годовщину Великого Октября. Впрочем, настороженность, готовность к любым неожиданностям наблюдались и у нас, и у них. Но ничего существенного не возникло. Уж очень измотали непрерывные бои октября. Вскоре растаял первый снежок, а затем снова выпал и накрыл израненную землю белым покрывалом. По Волге пошла шуга (сало, по-местному), затем начался ледоход, дни были короткие и туманные. Смиренная затаённость противника тревожила штаб и политотдел Горохова. Возвышенности западнее Латошинки, Рынка и Спартановки лишали нас возможности хотя бы что-то подсмотреть в передвижении войск противника.

А тут ещё наши разведчики потеряли 16-ю танковую дивизию противника. Уже в пятидесятые годы прошлого столетия из книги разведчика 6-й армии Паулюса Иоахима Видера «Я выжил в Сталинграде. Катастрофа на Волге» стало известно о решении Паулюса после неудачи в Спартановке в октябре — начале ноября бросить основные силы 14-го танкового корпуса для окончательной ликвидации нашей обороны сперва в Рынке, а потом и в Спартановке. Для этого в середине ноября 1942 года 16-ю танковую дивизию где-то в верховьях Сухой Мечётки пополнили, одели и обули по-зимнему, отремонтировали технику и приготовили для внезапного удара на Рынок, пообещав вслед за тем вывести из боёв для зимовки на Дону, в районе Калача.

Как писал после войны в своих воспоминаниях бывший комбат 2-го батальона 124-й бригады Вадим Ткаленко, «в начале ноября в заводском районе на протяжении нескольких дней гудела сплошная канонада. Там шёл жестокий бой. Против нашего батальона противник вёл себя пассивно. Был получен приказ мелкими группами атаковать врага, чтобы не давать ему возможности перегруппировать свои части. В этих незначительных боях мы захватили пленных, которые показали, что части противника понесли большие потери, что они дожидаются смены и должны уехать на отдых в Германию. Южнее нас бой стал тише. С 15 ноября действия немцев против батальона активизировались».

С 5 по 15 ноября никаких серьёзных действий гитлеровцы не предпринимали. Разведка Горохова вскрыла накопление противником сил со стороны Латошинки. Ежедневно разведчики сообщали: перед правым флангом обороны бригады накапливается пехота с артиллерией и танками. Немцы производили перегруппировку сил и подброску свежих. Но ожидавшегося, согласно «Солдатскому вестнику», 7 ноября «генерального» штурма гороховских рубежей не последовало. К 16 ноября на многих участках обороны противник вновь активничал огнём, вёл разведку боем. Усилились налёты вражеской авиации. Фашистские самолёты бомбили левый берег и острова, где находилась артиллерия группы Горохова. В целом было понятно, что немцы что-то готовят. И всё же начальник разведки 124-й бригады считал, что у врага теперь недостаточно сил для организации крупного наступления. Словом, в штабе бригады не придали этим известиям особого значения. Потребовали лишь усилить наблюдение, бдительность на переднем крае.

На деле, как выяснилось впоследствии, противник был обеспокоен явно возросшей активностью на Северном участке обороны Сталинграда на фоне неясной общей информации о накоплении резервов Красной Армии. Потеряв всякое терпение, гитлеровское командование решило одним мощным ударом смять оборону, сбросить гороховцев в Волгу, выйти в тылы всей группы и покончить с осточертевшей бригадой. Для этого оно сосредоточило целую дивизию против одного батальона 124-й бригады. Перед фронтом 124-й бригады немцы скрытно расположили в обороне 94-ю пехотную дивизию, а 16-ю танковую дивизию всеми её наличными силами бросили в наступление с целью ликвидировать нашу оборону в посёлке Рынок, а затем и в Спартановке.

17 ноября «потерянная» 16-я танковая дивизия врага внезапно и грозно дала о себе знать в Рынке. Внезапность противнику удалась вполне. ...Раннее утро. Ещё темно. Всё кругом погружено в густой туман. Тишина. Без единого выстрела отборные штурмовые группы немцев бесшумно кинжалами вырезали или захватили живыми заспавшееся боевое охранение 1-й роты лейтенанта П.Т. Кашкина. По Сухой Мечётке враг направился на южную окраину Рынка, к Волге, вглубь нашей обороны. Под покровом непроглядного ноябрьского тумана в посёлок Рынок незаметно просочилось более роты солдат противника. Движение немцев было обнаружено уже в центре Рынка за второй траншеей. Противник вышел в тыл ротам оборонявшегося здесь стрелкового батальона Ткаленко.

На переднем крае ещё не знали, что у них в тылу, в Рынке, около 5 часов утра уже разгорался бой штабных работников, командиров и связных с прорвавшимися фашистами. К отпору врагу в тылах батальона присоединились связисты, оружейные мастера, повозочные и повара. В тот самый первый период ликвидации противника, как вспоминали ветераны, сражались так, что приходилось стрелять во врага практически в упор. Так начался бой в Рынке, который длился в общей сложности 18 часов подряд и окончился в 23 часа. Немцы применяли танки, артиллерию, неоднократно предпринимали новые атаки пехотой. Против одного-единственного стрелкового батальона бригады полковника Горохова действовали 16-я бронетанковая дивизия в составе 64-го и 79-го мотополков, 16-го мотобатальона, 2-го танкового полка, 16-го артполка, а также сапёрное усиление.

Немногословный и точный в изложении фактических событий С.Ф. Горохов вспоминал об этом бое так: «17 ноября немцы организовали решительное наступление. По показаниям пленных, перед фашистами была поставлена задача: 17—18—19 ноября ликвидировать нашу группу. Положение было крайне тяжёлое. Отдельные группы 16-го разведбатальона 16-й танковой дивизии противника прошли по Сухой Мечётке до Волги. Их вооружением были пистолеты, гранаты, кинжалы. Со стороны Латошинки на нас были брошены немецкие танки в большом количестве. ...Я вспоминаю разговор по телефону с товарищами Ерёменко, Чуйковым, Гуровым, которые интересовались создавшимся положением. Приказав крепко держаться и бить немцев, они мне обещали через два-три дня оказать такую помощь, о которой я и не мечтаю.

Сражение продолжалось весь день. В схватку вступили все наши повара, писари, бойцы тыловых служб. Я бросил в бой последнее, что у меня оставалось, — 150 автоматчиков и столько же сапёров. В результате боёв немецкие танки были отброшены. ...К вечеру немцев выбили из Рынка, положение было восстановлено. В ночь с 20 на 21 ноября немцы сняли 16-ю танковую дивизию и бросили её в район Калача».

Немецкий автор «Истории 16-й танковой дивизии» Вольфганг Вертен мрачно охарактеризовал итоги наступления: «Атака немецких частей на Рынок провалилась. Очень большие потери понесла дивизия в этих боях. Уже более 4000 её солдат и офицеров было похоронено». А ведь против дивизии, наступавшей с 25 танками под командованием графа фон Дона, оборонялся всего лишь усиленный стрелковый батальон. Бывший офицер-разведчик 6-й армии Паулюса Иоахим Видер в своих воспоминаниях под броским названием «Я выжил в Сталинграде. Катастрофа на Волге» (кстати, взятый в плен близ Спартановки) так свидетельствует о финале наступательных усилий армии Паулюса: «...в середине ноября командование армии... потребовало продолжать изнуряющие наступательные бои по окончательному овладению всей территорией Сталинграда и берегом Волги. После достигнутых вначале кратковременных успехов все атаки захлебнулись, принеся лишь тяжёлые, невосполнимые потери... Такая же судьба постигла и 14-й танковый корпус, которому была поставлена задача ликвидировать русский плацдарм севернее Тракторного завода в районе Рынка и Спартановки».

Бесславно закончилось последнее наступление зарвавшихся захватчиков на волжском берегу. Очередное испытание гороховцев на твёрдость в обороне завершилось нашей крупной победой. И нам эта победа досталась дорогой ценой. В том бою 2-й стрелковый батальон понёс тяжёлые утраты. Общие потери убитыми и ранеными составили около 200 человек. Произведённая проверка личного состава показала, что в подразделениях батальона осталось около одной трети от штатного расписания.

Последний бросок на Рынок дорого обошёлся противнику. Около 650 его солдат и офицеров полегли на скатах балки Сухая Мечётка, на улицах посёлка Рынок, перед нашими передовыми позициями в сторону Латошинки. Только на минном поле на этом направлении брошенная в бой гитлеровская танковая часть потеряла восемь машин. В поисках удобных подходов она напоролась на наши противотанковые огневые точки и в расстройстве отступила. После того как был восстановлен наш передний край, противник снова пытался в нескольких местах прорвать нашу оборону, но всё безрезультатно. Неся большие потери, он отходил на исходные рубежи. К концу дня положение было полностью восстановлено. Оставшихся и прорывавшихся вновь в посёлок солдат противника наши подвижные группы планомерно уничтожали. В результате из Рынка к своим не вернулся ни один немец. Все они остались на этой непокорённой земле, за исключением десятка пленных, да и то раненых. Всего противник потерял 650 человек убитыми и 17 танков, девять из них были сожжены.

В политическом смысле сохранение в наших руках Спартановки и Рынка для всего мира, да и для войск армии Паулюса означало, что Гитлер, его пропагандистская кухня заврались, что полностью Сталинградом фашисты не овладели, что город-герой борется, а враг бессилен сломить даже одинокий гороховский оборонительный утёс, изолированный на четырёх километрах берега Волги между Донским и Сталинградским фронтами. Удержание двух тракторозаводских посёлков группой Горохова было тогда равнозначно и крупному оперативно-тактическому и политическому успеху всей Сталинградской обороны. В октябре — ноябре 1942 года Ставка ВГК скрытно от врага готовила свои силы для грандиозного контрнаступления трёх советских фронтов с целью полного сокрушения немецко-фашистской группировки на Дону и на Волге.

Как позже выяснилось, командование гитлеровских войск располагало некоторыми разведданными о подходе резервов Красной Армии. Но, вероятно, генералитет армии Паулюса не сумел правильно оценить предназначение этих резервов. Что бы там ни писали после войны битые гитлеровские генералы, а контрнаступление советских фронтов обрушилось на войска Паулюса как снег на голову. Это подтверждает тот факт, что всего за двое суток (!) до начала сокрушающего контрнаступления советских фронтов командование 14-го танкового корпуса ринулось в самоубийственную авантюру против группы Горохова. То было самое последнее наступление немцев в Сталинграде.

Алексей ШАХОВ.

Продолжение следует.

Начало в №114, 117, 120, 128, 131, 134, 137, 140, 143 за 2017 г. и в №2, 5, 8 за 2018 г.

人民网 russian.people.cn People` s Daily Online

Народный Китай: свершения, задачи, цели

Реализация китайской мечты неотделима от неустанных усилий молодёжи

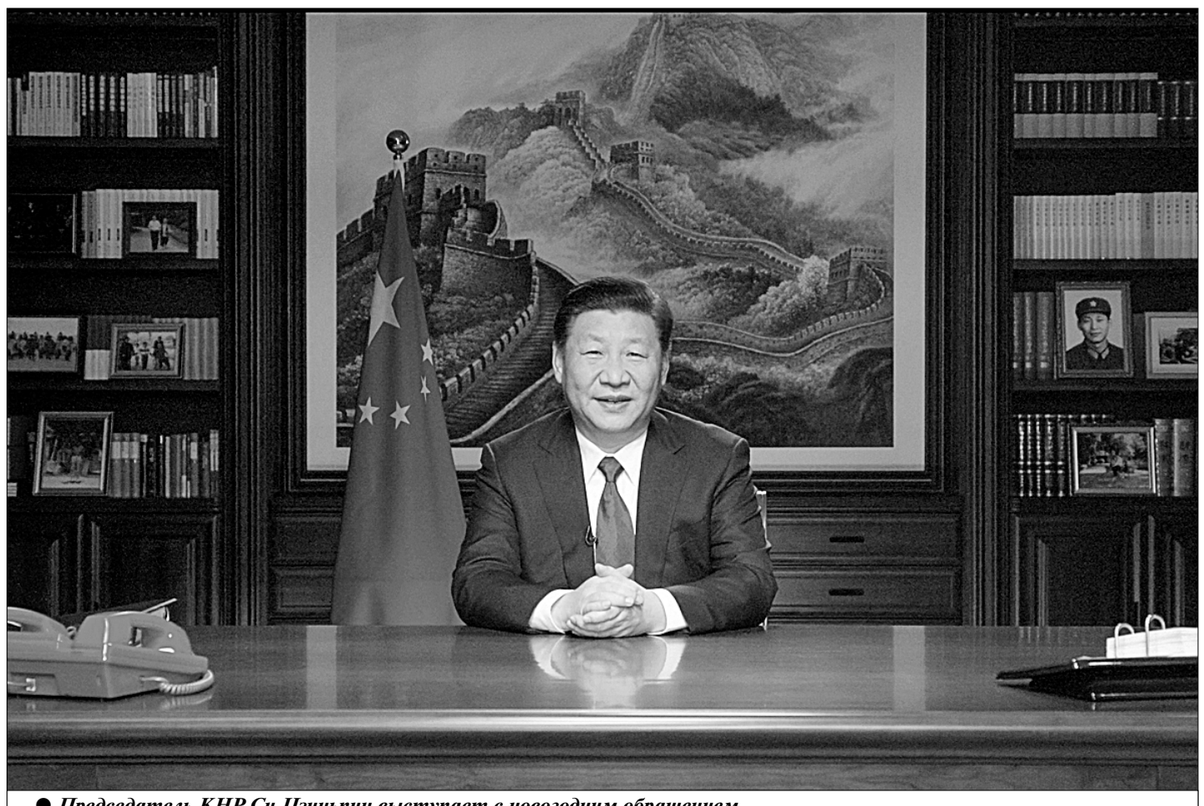

● *Председатель КНР Си Цзиньпин выступает с новогодним обращением.*
Фото: **корреспондент агентства «Синьхуа» ДИН ЛИНЬ.**

Ответное письмо председателя КНР Си Цзиньпина китайским студентам МГУ им. М.В. Ломоносова

ЗДРАВСТВУЙТЕ! Я был рад получить ваше письмо, которое позволило мне почувствовать вашу гордость за крепнущую, наращивающую свой потенциал Родину. Более того, я осознал, насколько искренне обучающиеся за рубежом студенты стремятся к прогрессу своей страны.

60 лет назад председатель КНР Мао Цзэдун встретился с китайскими студентами в вашем университете. Он сказал: «Молодые люди похожи на утреннее солнце, вся надежда возлагается на ваши плечи». Молодёжь с мечтами, способностями и ответственностью обеспечивает благоприятные перспективы для страны и даёт надежду народам. Осуществление китайской мечты по возрождению китайской нации связано с усилиями каждого молодого поколения.

Я надеюсь, что вы продолжите славную традицию обучения за рубежом и служения Родине, будете целеустремлёнными, будете усердно учиться и как можно скорее станете выдающимися специалистами, чтобы передать приобретённые вами знания стране и её народу, а также для того, чтобы свет молодости освещал дорогу к осуществлению мечты.

В преддверии Нового года я передаю вам, всем студентам за рубежом тёплые и искренние поздравления.

Си ЦЗИНЬПИН.

Из письма китайских студентов МГУ председателю КНР Си Цзиньпину

НЕДАВНО китайские студенты, обучающиеся в МГУ, написали письмо председателю КНР Си Цзиньпину, в котором они рассказали о своих впечатлениях от изучения материалов XIX Всекитайского съезда КПК, выразили стремление к прогрессу и решимость принести свои умения и знания на службу Отечеству и народу.

В письме говорится: «В докладе XIX Всекитайскому съезду КПК Вы возложили надежду на молодёжь. Если молодёжь находится на подъёме, то и страна на подъёме, если молодёжь сильная, то и страна сильная. Если у молодёжи есть идеалы, есть умение, есть готовность брать на себя любую задачу, то страна имеет перспективу, нация имеет надежду. Китайская мечта была, есть и будет. Это мечта нашего и более молодого поколения».

Мы чётче, подчёркивают китайские студенты, определили наши цели: будем прилагать все усилия для великого возрождения китайской нации, потому что реализация этой мечты неотделима от неустанной борьбы молодёжи, долг обязывает молодёжь идти до конца.

Также в письме говорится: «Учёба в России оставляет приятные воспоминания. Высокий уровень развития китайско-российских отношений, всестороннего стратегического взаимодействия и партнёрства позволил двусторонним связям достичь своей исторической высоты. Сопряжение «Одного пояса — одного пути» и Евразийского экономического союза открыло для нас широкую платформу для действий. Мы будем твёрдо придерживаться идеалов и убеждений, иметь возвышенные устремления, следовать реальности, упорно двигаться вперёд, прилежно учиться, заводить друзей, чтобы стать глашатаями китайской культуры и практиками идеи социализма с китайской спецификой».

● *Китайские студенты, получающие образование в МГУ, изучают ответное письмо председателя КНР Си Цзиньпина.*
Фото: **ЮЙ СИНЬЦЗЮНЬ.**

Десять важных для КНР событий 2018 года

1. 40 лет с начала проведения политики реформ и открытости

Председатель КНР Си Цзиньпин в сентябре прошлого года на Деловом форуме стран БРИКС отметил, что в 2018 году пройдут торжественные мероприятия по случаю 40-летия начала проведения политики реформ и открытости в Китае.

В декабре 1978 года в ходе заседания 3-го пленума ЦК Компартии Китая 11-го созыва было выдвинуто предложение о смещении центра работы партии и государства к экономическому строительству, а также об осуществлении исторического решения о политике реформ и открытости. Именно тогда, с момента становления нового Китая, был сделан великий поворотный шаг, который обладает огромным значением.

2. В ходе «двух сессий» будет избран новый состав государственных руководителей

Ожидается, что в марте в Пекине пройдёт первая сессия Всекитайского собрания народных представителей (ВСНП) 13-го созыва. На ней будет избран новый состав государственных руководителей.

Открытие первой сессии Всекитайского комитета Народного политического консультативного совета Китая (ВК НПКСК) 13-го созыва также планируется в марте 2018 года.

3. На 2-м пленуме ЦК КПК 19-го созыва было принято предложение о внесении поправок в Конституцию

В январе в Пекине прошёл 2-й пленум ЦК КПК 19-го созыва, на котором было принято предложение о внесении поправок в ряд статей Конституции страны.

4. Утверждение стратегического планирования по подъёму деревни

В докладе XIX Всекитайского съезда КПК впервые было упомянуто о «стратегии подъёма деревни», которая стала важным решением Центрального комитета КПК. В 2017 году в ходе Центрального рабочего совещания по вопросам экономики стратегия по подъёму деревни стала одним из восьми важных пунктов в продвижении высококачественного развития. Более того, было выдвинуто научное утверждение стратегического планирования подъёма деревни.

5. Четыре дипломатических мероприятия в Китае

В настоящее время идёт подготовка к форуму китайско-африканского сотрудничества.

С 8 по 11 апреля на острове Хайнань состоится Боаоский Азиатский форум.

В июне в Циндао пройдёт 18-й саммит Совета глав государств Шанхайской организации сотрудничества.

С 5 по 10 ноября в Национальном выставочном центре в Шанхае будет организована первая Китайская международная импортная ярмарка.

6. Появится закон о контроле

В декабре 2017 года на 31-й сессии Постоянного комитета ВСНП 12-го созыва было принято решение о подаче на рассмотрение в ходе первой сессии ВСНП 13-го созыва закона о контроле и надзоре.

По всей стране продвигаются пилотные проекты по реформированию инспекционной системы, утверждается упорядоченное продвижение работы в рамках закона о контроле. Это реформирование станет стратегическим планированием строгого внутрипартийного управления в условиях новой эпохи, а также ключевой мерой по борьбе с коррупцией.

7. Закон об экологии — настоятельная необходимость

1 января в Китае вступил в силу закон о налоге для защиты окружающей среды, согласно которому будет взиматься экологический налог, а плата за сброс загрязняющих веществ будет отменена. Госсовет КНР выпустил оповещение, в котором чётко отмечено, что налог для защиты окружающей среды будет входить в доходы, направляемые местным правительствам.

Также 1 января вступил в силу «Проект реформирования системы возмещения экологического ущерба», таким образом, по всей стране будет осуществляться пилотная система возмещения экологического ущерба.

8. Аппарат «Чанъэ-4» произведёт первую в мире мягкую посадку на обратную сторону Луны

Задачи «Чанъэ-4» были обозначены и подтверждены на заседании группы руководителей по Лунной программе Китая, а также официально начали осуществляться. Планируются два запуска «Чанъэ-4» в рамках Лунной программы Китая: в первой половине года будет запущен ретранслятор, а во второй половине — исследовательский зонд.

9. Единое руководство ЦК КПК и Центрального военного совета КНР вооружённой полицией

Согласно «Решению ЦК КПК о регулировании руководства вооружённой полицией», с 1 января вооружённая полиция Китая переходит под единое руководство Центрального комитета Компартии Китая и Центрального военного совета КНР.

10. 60 лет с момента основания Гуанси-Чжуанского и Нинся-Хуэйского автономных районов

В 2018 году исполняется 60 лет с момента основания Гуанси-Чжуанского и Нинся-Хуэйского автономных районов.

(«Жэньминьван»).

Культура собаки в Китае

Совсем скоро — 16 февраля — наступит год Собаки по китайскому лунному календарю. Собака является верным другом человека, считается животным, которое понимает людей и особенно преданно им.

В многочисленной древнекитайской литературе немало записей о собаках и культуре их разведения и использования. Согласно археологическим раскопкам по всему миру, собака — одно из первых животных, которое приручил человек. В Китае история приручения собаки насчитывает почти 8-тысячелетнюю историю.

● *Недавно в Нанкине открылась выставка «Собаки в живописи».* Фото: **СУ ЯН.**

● *Вырезанный детьми узор на бумаге в честь Года собаки.*
Фото: **ДИН ГЭНЬХОУ.**

● *Украшения и сувениры на праздник Чуньцзе широко продаются по всему Китаю.*
Фото: **ГО ЦЗЮНЬФЭН.**

Тотемный культ

Фетишизация животных была распространённым духовным явлением в древнем Китае. Люди тогда жили в суровых условиях, они искали покровительство духов для того, чтобы снискать удачу и избежать бед, таким образом и зародилась культура поклонения животным, одним из которых стала собака. Есть божество — получеловек и полусобака, люди называют его «божеством собаки».

Раньше некоторые народы воспринимали собаку в качестве тотема, например, маньчжуры и нанайцы рассматривали это животное как духа-защитника, после смерти собаки проводилось торжественное погребение. Маньчжуры запрещали убивать собак, не разрешали изготавливать и носить одежду из собачей шкуры. Во многих древних письменных источниках сохранились записи о тотеме-собаке.

В народной культуре китайцев изображения собаки можно встретить в новогодних гравюрах на дереве, бумажных вырезках, скульптурах, на глиняных изделиях, вышивках, керамических сосудах и жилых домах. Всё это отражает любовь людей к животным.

Поклонение собаке

Собака является одним из наиболее часто используемых животных в ритуалах древних людей. В эпоху династии Чжоу даже была профессия «псарь», который специально управлял придворными псами.

Погребение

В Китае насчитывается длительная история обычая погребения собак. Ещё в неолитическую эпоху собак хоронили вместе с людьми, к эпохе Инь и Шан погребение собак с людьми уже стало обычаем. В гадальных надписях на костях и черепашьих панцирях неоднократно упоминались погребальные предметы в виде собаки, более того, их количество было немалым. Цель захоронения собак вместе с людьми заключалась в защите погребённого и отпугивании злых духов. Позднее в народе стали использовать чучело собаки, этот обычай дошёл до сегодняшних дней и соблюдается в отдельных районах страны.

Подношения и подарки

В разных регионах мира существует огромное количество пород собак. В древнекитайских письменных источниках говорится, что в эпоху династии Шан собаки некоторых пород преподносились в качестве подарка, а иногда в уплату дани. Мастиф был известной породой в период династии Цинь, сегодняшний тибетский мастиф является его потомком. Собак такой породы много на Западе.

Собака для компании

Вслед за постепенным развитием сельского хозяйства Китая широкое распространение получило собаководство. Сейчас люди разводят собак главным образом «для компании». Вслед за общественным развитием стало больше состоятельных людей, иметь породистых собак в качестве домашних друзей стало модной тенденцией. В целом, согласно записям в древнекитайских источниках о культуре собаководства, можно отметить, что явления, связанные с собакой, оказали большое влияние на китайскую культуру и обычаи. Древние люди даже приписали этому животному дух лояльности, например, при обучении китайцы говорят, что нужно быть преданным стране и друзьям, служить, как конь и собака, иными словами, служить верой и правдой.

Легенда: «небесный пёс» съел Луну

Собака — хороший друг человека, а «небесный пёс», наоборот, дьявол, которого боятся люди. Известное в китайском народе «лунное затмение» — история о том, как «небесный пёс» съел Луну. Поэтому во время лунного затмения люди используют ударные инструменты, чтобы спасти Луну. Сильный звук ударных инструментов пугает «небесного пса», который выпускает Луну обратно.

(«Жэньминьван»).

Вести с Украины

Первый шаг к объединению

В последний день января главы Луганской и Донецкой народных республик Леонид Пасечник и Александр Захарченко подписали протокол о намерениях тесного сотрудничества в экономике и создания единого таможенного пространства.

ОБ ЭТОМ ГОВОРИТСЯ в сообщении пресс-службы администрации руководителя ДНР. Кроме того, в рамках протокола также было подписано соглашение о сотрудничестве между государственным предприятием «Донецкая железная дорога» и государственным унитарным предприятием «Луганская железная дорога», согласно которому планируется взаимодействие этих предприятий в вопросах грузоперевозок и пассажирского железнодорожного транспорта.

Как заявил Захарченко, таким образом было положено начало новому этапу отношений ДНР и ЛНР. «Эти документы — старт нового этапа развития отношений между нашими республиками. Благодаря им наше экономическое взаимодействие будет развиваться и крепнуть. Протокол о намерениях позволит более плотно сотрудничать, что покажет всем нашим врагам: мы едины и неделимы. Нам нечего делить. У нас один народ, одна земля, одна задача», — подчеркнул глава ДНР.

«Подписанный протокол будет полезен для наших экономик и не допустит политических спекуляций на теме взаимодействия наших территорий. И, безусловно, станет гарантом социальной стабильности наших республик», — подтвердил в свою очередь Пасечник.

Местные обозреватели более осторожно оценивают подписание протокола. Так, создатель медийного проекта WarGonzo Семён Пегов надеется, что соглашение упростит жизнь людям, занимающимся малым бизнесом, в первую очередь тем, кто пытается наладить торговлю между двумя республиками. Между Луганском и Донецком реально работала таможня, и для того чтобы провезти, например, какие-то товары из России через ДНР в ЛНР, нужно было пройти две процедуры таможенного досмотра.

Вместе с тем Пегов считает объединение ДНР и ЛНР не таким простым процессом. «Это равноправный диалог в правовом поле независимых государств... Да, жители ЛНР и ДНР хотят этого, но есть также понимание, что объединение не произойдёт в ближайшее время, — сказал он. — Возможно, если бы ЛНР и ДНР были объединены на первоначальном этапе, то сейчас было бы легче. Но в 2014 году это не произошло, а теперь уже сформированы юридические системы, в двух республиках автономно работают силовые подразделения... Сейчас должна быть проведена просто колоссальная бюрократическая работа, чтобы объединение ЛНР и ДНР состоялось».

ВПОСЛЕДНЕЕ время ситуация в Донбассе привлекает внимание разных международных инстанций. На встрече в Дубае 26 января помощник президента России Владислав Сурков и спецпредставитель госдепартамента США по Украине Курт Волкер не смогли прийти к единому мнению по украинскому закону о реинтеграции Донбасса. Затем в ходе телефонного брифинга из Нью-Йорка Волкер сделал ряд противоречивых заявлений. Во-первых, в Вашингтоне считают, что Москва не сделала «абсолютно ничего» для урегулирования кризиса в Донбассе. Во-вторых, одновременно и «украинская сторона должна выполнить минские соглашения». И, в-третьих, как отметил Волкер, необходима реализация принятого Верховной Радой закона об особом статусе Донбасса.

Как можно совместить совершенно противоположные по содержанию решения, остаётся загадкой.

Свой брифинг в Краматорске провёл и первый заместитель председателя специальной мониторинговой миссии ОБСЕ на Украине Александр Хуг. По его сообщению, в прошлом году в Донбассе было зафиксировано 400 тысяч случаев нарушения режима прекращения огня, а также 478 жертв среди гражданского населения, среди них — 40 детей. Кроме того, миссия «зафиксировала более 4 тысяч случаев, когда тяжёлое вооружение танков, миномётов, артиллерийских систем, реактивных систем залпового огня находилось там, где его не должно быть».

Специальная мониторинговая миссия также зафиксировала строительство новых окопов и перемещение военной техники по обе стороны линии столкновения. Также была задокументирована активность сторон по учениям.

В Донбассе действует своя комиссия по фиксации военных преступлений, которая ведётся с самого начала боевых действий на территории ДНР. «Часть работы нашей комиссии заключается в том, чтобы донести до всего мира правдивую информацию. В Международный уголовный суд нашими специалистами были направлены в общей сложности 585 материалов, должным образом оформленных. На сегодняшний день комиссия имеет ответ по 332 материалам о том, что они приняты к изучению. Это очень большая наша победа. Потому что в 2015 году у нас материалы не принимали», — заявила член комиссии по фиксации военных преступлений украинских властей в Донбассе Елена Шишкина.

«Если собрать все факты, которые известны международным организациям, то уже можно говорить о необходимости создания Международного трибунала по преступлениям Украины против жителей Донбасса», — сделали вывод участники телемоста.

Что касается Александра Хуга, то обратило на себя внимание его заявление о том, что миссия ОБСЕ сворачивает в марте свою деятельность на востоке Украины. Выступая в эти дни в Мариуполе, он сказал, что «сворачивание миссии ОБСЕ связано с иностранными миротворцами и планируемой Украиной «горячей фазой миротворческой операции». Ранее представитель Украины в Трёхсторонней контактной группе Ольга Айвазовская заявила, что Порошенко и украинские дипломаты работают над механизмом введения миротворцев в Донбасс «не по сценарию Кремля».

Похоже, что киевский режим собрался поменять вывеску «АТО» на вывеску «Миротворческая операция», чтобы с зарубежной помощью организовать решительное наступление на ЛНР и ДНР. В США уже затянули песню о 20-тысячной армии вооружённых «миротворцев», которые разместятся в Донбассе, выйдя на границу с Россией.

ПОДВОДЯ в Минске итоги заседания Контактной группы по урегулированию конфликта на востоке Украины, постпред РФ в этой группе Борис Грызлов призвал Киев полностью снять экономическую и инфраструктурную блокаду региона. «Мы призываем Киев отказаться от силового сценария и предпринять реальные, действенные шаги в экономической, гуманитарной и политической сферах», — заявил он.

Как бы в ответ на призыв Грызлова Киев прекратил подачу воды в Луганскую народную республику. «30 января в 12.10 по московскому времени без предупреждения была прекращена подача воды с Петровской насосной станции Попаснянского водоканала», — заявили сотрудники предприятия «Луганськвода». С украинской стороны информацию подтверждает издание LIGA.net со ссылкой на собственные источники в Луганском энергетическом объединении.

В.М.Т.

Международное обозрение

Не допустить самого популярного политика к власти и закрепить реванш правых сил. Такова цель очередного приговора, вынесенного экс-президенту Бразилии Луле да Силве. В Венесуэле назначена дата президентских выборов. Оппозиция собирается использовать это событие для дестабилизации страны.

Год решающих битв

Судилище над правдой

Значение наступившего 2018 года для судеб Латинской Америки трудно переоценить. В целом ряде стран региона пройдут выборы. Жителям Венесуэлы предстоит избрать главу государства, кубинцы будут голосовать за депутатов парламента. Некоторые же страны, среди которых Бразилия, Мексика, Колумбия, Парагвай и Коста-Рика, ожидают одновременно президентские и парламентские выборы.

Их результаты определят будущее континента на много лет, став своего рода переломным моментом в ожесточённой борьбе правых и левых сил, прогрессивной и неоколониальной повестки дня. Какой путь выберет Латинская Америка — в интересах широких масс народа или узкой кучки компрадорской буржуазии, тесно связанной с Вашингтоном? Чаша весов склоняется то в одну, то в другую сторону. Успех правых в Бразилии и Аргентине стал серьёзным испытанием для «Социализма XXI века», стратегии социально-экономических преобразований, осуществляемых рядом стран региона. С другой стороны, левым силам удалось отбить атаки и одержать серию важных побед в Венесуэле, Эквадоре, Никарагуа. Даже там, где капитал, казалось бы, взял верх, ширится народное движение против либеральных реформ.

Драматизм грядущим политическим схваткам придаёт тот факт, что правый лагерь не собирается вести честную борьбу. Уже сейчас в ход идут подкуп, ложь буржуазных СМИ и прямое насилие. Это показали недавние выборы в Гондурасе, где победу едва не одержал кандидат от левой коалиции Сальвадор Насралла. Соединённые Штаты, считающие страну собственной вотчиной, дали полную свободу действий своему ставленнику — президенту Хуану Эрнандесу. В результате последний получил нужные цифры, а выступления оппозиции были жестоко подавлены. Погибло более 30 человек.

Схожий сценарий готовится в Мексике. По всем опросам, на выборах 1 июля убедительную победу одержит левоцентристское Движение национального возрождения и его руководитель Лопес Обрадор. Однако уже сейчас против политика стряпаются грязные пропагандистские поделки. Например, о работе на Обрадора... российских спецслужб.

Ещё более напряжённая ситуация сложилась в Бразилии, где 7 октября одновременно состоятся парламентские и президентские выборы. Пройди они справедливо, их триумфатором, вне всякого сомнения, стал бы бывший глава государства Луис Инасиу Лула да Силва. Но этого-то и страшатся допустить силы, пришедшие к власти в результате импичмента Дилме Руссефф в 2016 году.

Полгода назад суд приговорил политика к девяти с половиной годам заключения. Его обвинили в получении квартиры от строительной компании якобы в обмен на некие административные услуги. Никаких документальных доказательств этого нет. Напротив, адвокаты да Силвы установили, что квартира несколько лет назад была заложена компанией для покрытия долгов и никак не могла быть оформлена на имя экс-президента.

Получив заказ на осуждение да Силвы, судебная система отвергает все доводы защиты. 24 января Федеральный региональный суд в Порту-Алегри рассмотрел апелляцию адвокатов политика. Город фактически объявили на осадном положении. Воздушное пространство было закрыто, на крышах заняли позиции снайперы, в акваторию вошли военные корабли. Так власть продемонстрировала страх перед народом, собравшимся для поддержки своего лидера.

Выступая на многотысячном митинге, да Силва заявил, что только смерть сможет заставить его отказаться от борьбы за более справедливое общество. В свою очередь, руководитель Компартии Бразилии (КПБ) Лучиана де Оливейра назвала преследование экс-президента продолжением государственного переворота и элементом новой колонизации страны. По словам коммунистов, власти хотят лишить права голоса десятки миллионов бразильцев.

Как и следовало ожидать, суд второй инстанции не только подтвердил, но и ужесточил приговор. Срок заключения увеличен до 12 лет. У Лулы да Силвы изъят паспорт, ему запрещено покидать Бразилию. Но арестовать народного трибуна власти пока не могут. Точку в процессе должен поставить Федеральный верховный суд. Неясными остаются и перспективы участия политика в выборах, поскольку решение о допуске к ним принимает специальный орган — Верховный избирательный суд.

Вернуть страну народу

В ближайшие месяцы страну ждёт предельно жёсткое политическое противостояние. Правительство Мишела Темера стремится закрепить либеральный реванш, уничтожая все достижения предшественников. Из программы семейных пособий для бедных исключены почти 5 миллионов человек. Снизилась минимальная заработная плата, на 20 лет заморожен рост расходов на образование и здравоохранение. Если за 15 лет нахождения у власти да Силвы и Дилмы Руссефф из бедности вышли 36 миллионов бразильцев, то за полтора года правления Темера туда вернулись 12,6 миллиона.

В программу приватизации включены электростанции, дороги, аэропорты и морские терминалы. Отстаивая права корпораций и крупных землевладельцев, власть не гнушается применением оружия. В штате Пара уничтожаются лагеря, в которых нашли приют тысячи крестьянских семей, лишённых помещиками земли. Во время одной из таких операций были убиты 10 местных жителей. Всего же за 2017 год в Бразилии погибли свыше полусотни социальных активистов.

Очередное преступление против народа запланировано на 19 февраля. В этот день проправительственные фракции попытаются протащить через парламент реформу, увеличивающую пенсионный возраст и сокращающую выплаты пожилым людям. Кабинет Темера оказывает давление на депутатов и сам испытывает нажим со стороны иностранного капитала. Международное рейтинговое агентство «Стэндард энд пурс» снизило суверенный рейтинг Бразилии из-за задержки пенсионной реформы. Это откровенное вмешательство усиливается с каждым днём. Западные корпорации и СМИ на ура восприняли решение суда по да Силве. «Подтверждение приговора станет ещё одной вехой в борьбе с коррупцией», — написало американское агентство «Блумберг». При этом зарубежные покровители Темера все как один закрывают глаза на чудовищную коррупцию в его правительстве.

Отдавать страну на окончательное разграбление отечественной и иностранной буржуазии массы не собираются. По всей Бразилии создаются Народные комитеты в защиту демократии, цель которых — дать толчок общенациональной дискуссии по главным проблемам страны. В их работе участвуют оппозиционные партии, профсоюзы, массовые Движение безземельных крестьян и Движение бездомных рабочих.

Главной задачей Народных комитетов на ближайшую перспективу является защита права да Силвы на участие в выборах. Эта кампания уже перешагнула границы Бразилии. Под обращением «Выборы без Лулы — мошенничество» подписались более 100 тысяч писателей, художников, учёных, артистов, социальных активистов по всему миру. Среди них — американский философ Ноам Хомский, экс-президенты латиноамериканских государств Кристина Киршнер, Рафаэль Корреа и многие другие.

О намерении выдвинуть политика в президенты сообщила и его Партия трудящихся. В конце января начался очередной этап «Каравана надежды» — серии турне да Силвы и его сторонников по Бразилии. На этот раз они посетят штаты Парана, Санта-Катарина и Риу-Гранди-ду-Сул.

В одном ряду с Партией трудящихся выступают коммунисты. Их фракция в парламенте ведёт борьбу с либеральными реформами. Недавно она подала иск в Верховный суд о неконституционности приватизации. Кандидат в президенты от КПБ Мануэла д'Авила призывает к радикальному изменению курса. «2018 год даёт нам шанс остановить демонтаж государства и вернуть страну народу. Нам не нужно правительство, обслуживающее исключительно интересы бизнеса. Когда доходы пяти человек больше, чем богатства половины населения, — это ненормально», — заявила она на встрече с металлургами в штате Минас-Жерайс. Прогрессивные силы Бразилии понимают, какими бедами чревато сохранение действующей власти, и готовы к решающим битвам ради будущего страны.

В защиту социализма!

Одним из немногих государств, выступивших в поддержку Лулы да Силвы, стала Венесуэла. МИД страны назвал неприемлемым то, что «бразильские правые в сговоре с влиятельными СМИ манипулируют судебными органами».

Для самой Венесуэлы прошлый год не был простым. Оппозиция открыто взяла курс на переворот, опираясь на самую активную поддержку из-за рубежа. В попытках задушить правительство Николаса Мадуро капиталистические державы усиливают блокаду. В начале января новые санкции ввели США, 22 января к ним присоединился Евросоюз. Ограничения поставили под угрозу жизни тысяч людей. Так, финансовая блокада не позволила Венесуэле вовремя закупить инсулин и лекарства от малярии.

Невозможно подсчитать количество статей и телесюжетов, в которых руководству страны грозили неминуемым крахом. К этому злорадному хору присоединились и многие российские СМИ. Но из всех испытаний правительство Венесуэлы вышло достойно. Созыв Национального учредительного собрания выбил козыри из рук оппозиции. Поражением правых завершились региональные выборы в октябре. Сторонники правительства возглавили 19 из 23 штатов. Успех был повторён на муниципальных выборах в декабре. Левая коалиция «Великий патриотический полюс» смогла победить в 93 процентах муниципалитетов и провести мэров 308 городов из 335.

Несмотря на сложную экономическую ситуацию, не в последнюю очередь вызванную саботажем сторонников оппозиции, Каракас выполняет все социальные программы. В 2017 году государством было построено 570 тысяч единиц жилья, распределённого среди нуждающихся. Наладили свою работу комитеты снабжения и производства, через которые осуществляется централизованное распределение товаров первой необходимости. Свыше 16 миллионов граждан получили специальные удостоверения с QR-кодом, позволяющие сделать социальную помощь более эффективной и оперативной.

Впереди — новые сражения. 23 января Национальное учредительное собрание постановило, что президентские выборы в стране должны пройти до 30 апреля. На следующий день Николас Мадуро сообщил о своём желании вновь побороться за высший государственный пост как «кандидат от рабочего класса». Официальное выдвижение должно пройти 4 февраля, когда в Каракасе соберётся съезд Единой социалистической партии Венесуэлы.

Готовится и оппозиция. Но не к честному соревнованию за власть, а к очередной попытке её захвата. В конце прошлого года оппозиционный альянс «Круглый стол» демократического единства» обещал выдвинуть на выборах единого кандидата. В последние дни, однако, всё громче раздаются призывы бойкота и непризнания результатов голосования. Как заявил 25 января президент Мадуро, «правительство США, олигархи из Боготы (столица Колумбии. — **С.К.**) и коррумпированное правительство Испании приказали оппозиции выйти из избирательного процесса, потому что она проиграет». На это указывает и саботаж переговоров с правительством. На очередную встречу, которая должна была пройти 18 января в Доминиканской Республике, оппозиция отказалась присылать делегацию.

Вместо поиска путей урегулирования ситуации в стране противники власти идут на её обострение. Вряд ли случайными стали и произошедшие почти одновременно пожары на двух крупнейших нефтеперерабатывающих заводах — «Амуай» и «Кардон». С подобными диверсиями Венесуэла в последние годы сталкивается регулярно.

В этих условиях Коммунистическая партия, входящая в левую коалицию, призывает к ряду безотлагательных мер. На недавней пресс-конференции руководство КПВ охарактеризовало социально-экономическую ситуацию в стране как сложную, провоцируемую высокой инфляцией, нехваткой ряда продуктов и спекуляцией со стороны буржуазии. Коммунисты выступают за увеличение промышленного производства, которое сможет снизить зависимость от импорта, а также предлагают создать государственную корпорацию, ответственную за ввоз и распределение ключевых продуктов и лекарств. «Мы настаиваем на том, чтобы правительство взяло на себя контроль над валютными операциями и национализировало банки, которые остаются главным источником обогащения для национальной буржуазии», — заявил генеральный секретарь ЦК КПВ Оскар Фигуэра.

Положение в стране и свою позицию относительно президентских выборов Компартия собирается обсудить на XIV съезде, который состоится в ближайшие недели. Угрозу суверенитету коммунисты считают очень серьёзной и призывают союзников мобилизовать силы для отпора внутренним и внешним врагам курса на социализм.

Сергей КОЖЕМЯКИН.
Политический обозреватель.

Белорусский пример

● *Городская эстафета технических идей «Дети. Техника. Творчество», сообщает БЕЛТА, прошла в Могилёве на базе средней школы №21 в рамках республиканского конкурса научно-технического творчества учащихся «ТехноИнтеллект». Учащиеся 25 школ и учреждений дополнительного образования Могилёва представили свои научные разработки, проекты, модели-копии, а также технические устройства. Организаторами выступили отдел образования и туризма Могилёвского горисполкома и многопрофильный центр по работе с детьми и молодёжью «Юность».* Фото **Олега ФОЙНИЦКОГО.**

Пульс планеты

● ***БРАЗИЛИЯ.*** **В Бразилии продолжаются акции в поддержку экс-президента страны Луиса Инасиу Лулы да Силвы, пользующегося наибольшей поддержкой избирателей, несмотря на то, что суд второй инстанции оставил в силе и даже ужесточил вынесенный ему приговор за коррупцию и отмывание денег. При этом треть избирателей заявили, что вообще не пойдут голосовать: разочарованные чередой коррупционных скандалов, они не видят достойного кандидата. Тем временем Лула да Силва ждёт решения суда высшей инстанции и всё ещё полон решимости принять участие в выборах главы государства 7 октября.**

● ***ВАРШАВА.*** **Польский сенат одобрил законопроект, вводящий наказание за ложные, по мнению местных властей, обвинения поляков в причастности к холокосту. Речь не только о корректности формулировок вроде «польских концлагерей», которые предлагается заменить на «лагеря на территории Польши». Документ затрагивает и участие польских националистов в еврейских погромах. В 90-х годах XX века были обнародованы свидетельства непосредственной причастности польских националистов к целому ряду еврейских погромов, ранее приписывавшихся гитлеровцам. Несколько лет назад президент Александр Квасьневский принёс извинения за это. Однако нынешний лидер Польши Анджей Дуда назвал подобные обвинения ложью.**

● ***КАИР.*** **Президент Египта Абдель Фаттах ас-Сиси объявил о намерении баллотироваться на второй срок. Выборы главы государства пройдут в стране в марте. Подводя итоги своего первого президентского мандата ас-Сиси сообщил, что за минувшие четыре года в Египте было возведено 11 тысяч предприятий в различных отраслях производства, инфляция упала с 35% до 22%, а общий объём прямых иностранных инвестиций в экономику страны с середины 2014 года до настоящего времени составил около 5,7 млрд долларов.**

(По сообщениям информагентств подготовила Алёна ДУНАЕВА).

По страницам зарубежной печати

Удар «по ошибке» недопустим

«СОГЛАСНО заключению оборонного аналитического центра, кибератака способна привести к тому, что Британия или другая страна, располагающая ядерным оружием, по ошибке нанесёт удар», — пишет корреспондент английской газеты **«Таймс»** Дебора Хейнс.

Журналистка цитирует доклад Королевского института международных отношений: «Киберуязвимости в системах и структурах ядерных вооружений представляют собой целый ряд опасностей и рисков. В лучшем случае цифровая небезопасность систем ядерных вооружений, вероятно, подорвёт уверенность в военном потенциале и инфраструктуре ядерного оружия».

«В худшем случае кибератаки могут привести к умышленной дезинформации и непреднамеренному применению ядерного оружия. В период кризиса потеря доверия к возможностям ядерного оружия может повлиять на процесс принятия решений, подорвать веру в ядерное сдерживание и в особенности в распространение средств ядерного сдерживания в странах-союзницах», — говорится в докладе.

Ядерное оружие разрабатывалось до появления продвинутых компьютерных технологий, и «в результате нынешняя ядерная стратегия часто упускает из вида широкое использование цифровой технологии в ядерных системах», цитирует издание.

В документе говорится, что ядерные державы обязаны принять меры по снижению киберрисков в структуре своих систем управления, контроля и коммуникации, подчёркивает издание.

(Inopressa.ru).

Тяжкая участь бельгийских котов

Если бы по итогам 2018 года выбирали самых несчастных животных, то одними из главных претендентов на это звание стали бы бельгийские коты и кошки. Дабы избежать дальнейшего непомерного роста населения мяукающих пушистиков, власти королевства решили их кастрировать.

СОГЛАСНО принятому бельгийским парламентом закону, коты и кошки будут подвергаться обязательной стерилизации в целях контроля популяции этих животных. Причём оскопление не обойдёт стороной ни бродячих, ни домашних котов. Власти Бельгии не справляются с быстро растущим населением мяукающих четвероногих, кошачьи приюты переполнены, и специалистам приходится регулярно проводить эвтаназию животных.

Закон об обязательной стерилизации уже вступил в силу в Брюсселе с 1 января 2018-го.

В Валлонии мера будет применяться с 1 января будущего года, а во Фландрии с датой начала экзекуций пока не определились.

Против принудительного кастрирования домашних питомцев высказался ряд обществ защиты прав животных. После введения новой меры оставлять полноценными кошек смогут лишь зарегистрированные владельцы, занимающиеся их разведением. Всем остальным придётся посетить ветеринара для проведения процедуры стерилизации.

Елена МОРОЗОВА.

Криминал

Албанский наркокартель процветает

Албания по-прежнему остаётся основным источником незаконной торговли марихуаной в странах Европейского союза, говорится в новом ежегодном докладе Европола.

ПОЛИЦЕЙСКАЯ служба ЕС констатирует: преступные группы в Старом Свете зарабатывают по 24 млн евро в год от контрабанды кокаина и героина. В докладе также выражается обеспокоенность распространением на рынке новых видов опасных синтетических наркотиков. Отмечается, что только 1% от средств, вырученных от продажи наркотических веществ, удаётся конфисковать властям. Также эксперты Европола подчёркивают, что некоторые из преступных групп,

занимающихся контрабандой наркотиков, имеют связи с терроризмом.

Вместе с тем Европол ставит амбициозную задачу: в сотрудничестве со всеми странами полностью ликвидировать незаконное производство и оборот наркотических веществ на территории Европейского союза к 2020 году.

Албанский наркокартель, информирует агентство «Регнум», — один из самых известных в мире, он уже много лет контролирует, по различным оценкам, до 75% рынка героина в Западной Европе и около 50% рынка в США. Кроме того, сотни гектаров площадей в Албании заняты посевами конопли. Производство марихуаны здесь ведётся фактически в промышленных масштабах, и власти страны не могут противодействовать этому.

Из проведённого албанским телеканалом News24 в 2016 году журналистского расследования стало известно, что в стране действуют два секретных аэропорта, с которых марихуана самолётами отправляется в Италию, а затем в другие страны ЕС.

В октябре 2017-го итальянская полиция направила правоохранительным органам Албании более 400 страниц материалов, из которых следовало, что в торговлю наркотиками вовлечены государственные служащие, близкие к премьер-министру Албании Эди Раме, а также бывший министр внутренних дел Саимир Тахири. Данная информация вызвала политический скандал в Стране горных орлов. Оппозиция выступила с требованием об отставке Эди Рамы. Сам премьер отрицает все обвинения в свой адрес, заявляя, что правительство эффективно борется с усилением влияния наркомафии и экстремистских группировок. А это в свою очередь вызывает противодействие со стороны международных преступных сообществ и связанных с ними лиц в среде политической элиты Албании.

Никита КОРТУНОВ.
Фото **с сайта rs.img.com.ua**

Сталинградский подвиг светит нам

Сорок третий.
Сталинград.
Февраль…
День и ночь в степи
метёт пурга.
Русского штыка
и танка сталь
Подавила хищного
врага.
Ти-ши-на…
Колонна пленных
вдаль
Растянулась, может,
на версту…
О, февраль!
Короткий наш
февраль,
Обозначивший побед
черту…

В сердце у нас

И всё ж — Сталинград!

Заметки участника битвы на Волге

ЭТИМ своим началом вступления в сталинградскую поэму «Тётка Марья» я попытался нарисовать картину утра второго февраля тысяча девятьсот сорок третьего года на северо-западной окраине Сталинграда. Именно утра и именно второго дня короткого февральского месяца.

То, что оборонительные и наступательные операции Сталинградской битвы завершились, мы, солдаты, поняли ещё во второй половине первого февраля. Как-то в одночасье перестали бить пушки различного калибра, умолкли пулемёты, строчившие напропалую. В различных местах «котла» хлопали лишь одиночные выстрелы. Их причину мы выяснили позднее: ярые эсэсовцы-фашисты сводили счёты с жизнью.

Первые колонны пленных, выходившие из Сталинграда, я увидел с крыши окраинного дома, куда давал проволочную связь командиру дивизии полковнику Георгию Ивановичу Анисимову, ставшему в этот день генерал-майором. То был последний наблюдательный пункт комдива нашей 252-й стрелковой в ходе всей Сталинградской битвы. Он стал и моим наблюдательным пунктом.

С одной стороны, я видел понурые колонны сдавшихся в плен немецких вояк, одетых во что попало, обутых в неуклюжие огромные «снегоходы», как эти бахилы на сапогах называли наши солдаты. С другой — ликующих воинов Красной Армии, отмечавших свою заслуженную победу...

* * *

Однако вернёмся в сентябрь сорок второго года.

Наша 252-я стрелковая дивизия, сформированная в самом начале войны из москвичей и жителей Подмосковья, принимавшая активное участие в Московской битве, освободившая 16 декабря сорок первого года областной центр Калинин (ныне Тверь), а затем ряд других городов и сёл Калининской области, получившая первую благодарность от Верховного Главнокомандующего, в один из сентябрьских дней сорок второго года влилась в 66-ю армию Сталинградского фронта. Задача одна: ни шагу назад! И ещё, уже по возможности: попытаться прорваться к станции Гумрак, в районе которой расположен Сталинградский аэропорт. Немецкие самолёты-стервятники буквально висли над позициями и нашей армии, и соседней, прижатой к Волге, 62-й.

Утром над нами появилась «рама» — самолёт-разведчик. Сфотографировав боевые позиции дивизии, улетела. А через час-полтора уже летели к нам бомбардировщики — начинался грохот от многих десятков рвущихся на земле бомб. Затем один из бомбардировщиков бросал пустую, во многих местах продырявленную бочку, которая издавала душераздирающий вой.

И это происходило чуть ли не каждый день. Когда же наши зенитчики поражали вражеский самолёт и он дымящим факелом врезался в землю, мы все готовы были аплодировать.

Бои в районе Грачёвой балки проходили в основном днём, но иногда и ночью. Немцы вынуждены были перенаправить часть своих резервов, предназначенных для того, чтобы спихнуть в Волгу 62-ю армию генерала Василия Ивановича Чуйкова, против 66-й армии, в том числе и против нашей дивизии. Но воины 252-й, выполняя приказ Родины, не отступили ни на шаг.

Заместитель редактора дивизионной газеты «Боевая красноармейская» Сергей Тельканов в своём стихотворении «Грачёвая балка» написал:

Война здесь тогда обошлась
с нами круто,
Бросала в нас тонны
свинца и тротила.
Почти полдивизии
за трое суток
Она, как бурьян,
беспощадно скосила.

Двадцать пятая годовщина Великой Октябрьской социалистической революции — 7 ноября — запомнилась многими событиями. Прежде всего тем, что меня, командира отделения роты связи, комсорга взвода, недавно награждённого медалью «За боевые заслуги», приняли в Коммунистическую партию. А вскоре нашу 252-ю ночью вывели с передовой во второй эшелон и приказали скрытно от противника, ночами, свершить стовосьмидесятикилометровый марш на север, в район станицы Клетской, откуда 19 ноября и началась наступательная операция Сталинградской битвы.

Дивизия наша вошла в 65-ю армию генерала Павла Ивановича Батова, теперь уже Донского фронта под командованием Константина Константиновича Рокоссовского. А так как она располагалась на стыке двух армий — 65-й и 21-й генерала Ивана Михайловича Чистякова, то вплоть до 2 февраля дивизия трижды переходила из одной армии в другую и завершила Сталинградскую битву в 21-й армии, получив вторую благодарность от Верховного Главнокомандующего. Первую — после завершения окружения врага.

У меня, повторюсь, постоянно дававшего связь на наблюдательный пункт командира дивизии, дежурившего там до конца боя, многое сохранилось в памяти. И, конечно, первый наступательный бой у Клетской на Дону, когда дивизия, сломив сопротивление врага, пленив большую группу его солдат, вышла на степной простор.

Вспоминаются также не менее упорные бои за хутор Вертячий на том же Дону. Хитрым манёвром один из полков переправился по хлипкому льду на противоположный берег реки, зашёл в тыл противника и тем самым обеспечил положительный исход боя за хутор. Воины полка получили благодарность от командующего Донским фронтом. Многие были награждены орденами и медалями.

Но особенно запомнились бои в районе высоты 120.5, к которой полки дивизии подошли с запада 25 января, за неделю до окончательной победы на берегах Волги.

Высота представляла сильное укрепление с огневыми точками под бронебойными колпаками. Брать такую крепость в лоб — это значило понести огромные потери. Тогда командир дивизии, пока ещё полковник Анисимов, приказал быстро сформировать штурмовые группы, в каждую из которых включить взвод автоматчиков, одну-две 76-миллиметровые пушки для стрельбы прямой наводкой по каждой из амбразур врага и отделение сапёров с подрывными зарядами и дымовыми шашками. Но и это не всё. В штурмовые группы были включены по одному танку для поддержки и прикрытия самих штурмовых групп.

Всё это позволило уже к 29 января овладеть высотой, прикрывающей Сталинград, и сходу ворваться на северо-западную окраину города.

Я видел то, что осталось на поле боя. Рядами стояли сотни автомашин, бронетранспортёров, орудий, тягачей, и повсюду лежали трупы вражеских солдат.

Впереди был первый февральский день великой Сталинградской битвы — канун её завершения, когда и наступила долгожданная для нас тишина, о которой я написал в начале этих заметок.

* * *

Нет, не случайно избрал я заголовок моих заметок — «И всё ж — Сталинград!». В шестидесятые годы прошлого столетия, в период правления Хрущёва, горько было расставаться со вполне логичным именем города на Волге, давшего название величайшей в истории битве. Не было волгоградской битвы. Была битва Сталинградская. Я так и не привык называть этот город на Волге Волгоградом. Для меня он и ныне Сталинград.

Мне часто вспоминаются беседы с замечательным русским советским писателем, Героем Социалистического Труда, лауреатом Государственной премии СССР, участником битвы на Волге Михаилом Николаевичем Алексеевым. Было это в канун пятидесятилетия нашей Великой Победы. Мы, группа вышедших на пенсию московских журналистов — участников Великой Отечественной войны, начали работать над трёхтомником «Живая память». Михаил Николаевич по нашей просьбе готовил обширное вступление для него, которое назвал «Подвиг на века». Помню его слова:

— Мне хочется написать книгу «Мой Сталинград», но ни Сталинграда, ни Сталинградской битвы вроде бы нет и в помине. Появился город-герой Волгоград. Но справедливо ли это? Потому пишу отдельные главки возможной книги, а сам думаю: может, вернётся всё-таки законное и гордое имя прославленного города...

Горько было слушать эти слова широко известного писателя. Впрочем, книгу «Мой Сталинград» Михаил Николаевич написал.

* * *

В 2004 году я подготовил краткие заметки «Сталинград — другого имени нет». В них, в частности, говорилось о том, что в Александровском саду в Москве, рядом с могилой Неизвестного солдата, возвышаются гранитные обелиски, на коих выбиты имена городов-героев. Среди них есть обелиск со словом «Волгоград». И когда я и мои однополчане дважды в году приходим в Александровский сад поклониться павшим героям Сталинградской битвы, то возлагать цветы приходится почему-то на обелиск со словом «Волгоград», а не «Сталинград». Конечно же, души наши охватывает горечь: ведь мы защищали Сталинград, а не Волгоград. Зачем отнимать у нас гордое имя?!

Примерно так я писал эти заметки. Они были опубликованы в «Правде» за 20—25 февраля 2004 года.

А в один из летних дней того же года я услышал информацию о том, что президент страны распорядился сменить на обелиске слово «Волгоград» на слово «Сталинград».

Не стану утверждать, что мои заметки стали поводом к этому. Многие сталинградцы тоже стучали в кремлёвские ворота. Замечу лишь, что нам этого мало. Нам нужно возвращение городу его героического имени, нужна отмена навязанного псевдонима.

* * *

В конце января 2013 года, в канун семидесятилетия Сталинградской битвы, мне позвонили из Совета ветеранов войны и труда Западного административного округа Москвы:

— Вы и группа других участников Сталинградской битвы, проживающих в нашем округе, приглашены в Кремль, возможно, в Георгиевский зал. О дне и времени сообщим.

Итак, мы в Георгиевском зале. Люстры сияют яркими огнями. Большие круглые столы накрыты по-праздничному. И вошёл в зал президент России. Он обратился к нам с приветственной речью.

Затем президент направился к нашему столу, за которым напротив меня сидела пожилая женщина в праздничном костюме с орденами и медалями. Ей в этот день исполнилось 90 лет. Президент поздравил её, вручил цветы и подарок.

Вот тогда встал я:

— Владимир Владимирович, вы сделали хорошее дело.

— Какое? — слышу в ответ.

— В Александровском саду по вашему указанию на гранитном обелиске было заменено слово «Волгоград» на слово «Сталинград».

— Верно, было...

— Так сделайте то же самое с городом на Волге!

Президент, не ответив, пошёл раздавать автографы столпившимся у нашего стола гостям приёма.

Я ничего не прибавил, как ничего и не убавил. Что было, то было. Но проблема возвращения городу-герою его исторического имени, увы, осталась. Почему же? Не потому ли, что в нём слышится имя Сталина, нашего Верховного Главнокомандующего? Однако город-герой на Волге дал название самой величайшей битве и в нашей Отечественной, и во Второй мировой войнах — Сталинградской. Имена Московской, Ленинградской, Курской, Корсунь-Шевченковской битвам тоже дали города. А Волгоградской-то битвы не было.

Нас, сталинградцев, становится всё меньше и меньше. Так будем же настойчивыми приверженцами возвращения имени городу-герою на Волге! Это наш долг перед ушедшими товарищами, а также внуками и правнуками, которым мы завещаем нашу Великую Победу.

Игорь ГРЕБЦОВ.
Член Союза писателей и Союза журналистов России.
г. Москва.

Один из когорты несломленных

Останется примером навсегда

Честь и слава нашей школы — её учащиеся и учителя, ставшие героями Великой Отечественной войны. Среди них — Дмитрий Асеев, выпускник 1941 года, секретарь школьной комсомольской организации, погибший при защите Сталинграда. О нём мне хочется сегодня рассказать.

15 октября 1975 года был открыт мемориал на Мамаевом кургане города-героя, где на одном из гранитных знамён увековечено имя и нашего Дмитрия. Ему и другим воспитанникам школы, ушедшим защищать Родину, посвящён школьный Музей боевой славы, начало которого положено в 1965 году, к 20-летию Великой Победы.

КАКОВ ЖЕ он был, Дмитрий Асеев, ставший примером для сотен выпускников нашей школы? Он прожил короткую, но яркую жизнь, оставшись в памяти не только родных и близких, но также в сердцах тех, кто учил его и учился вместе с ним.

Родился 21 августа 1923 года. В 1941-м, экстерном сдав экзамены за курс средней школы, по призыву комсомола поступил в Люберецкое военное инженерное училище и в том же году досрочно окончил его. Погиб, как я уже сказала, смертью героя в боях за Сталинград. Вот и вся недолгая жизнь, а потом — бессмертие длиною в вечность.

О Дмитрии рассказывают не только краткие биографические сведения, но и его дневники, фронтовые письма, воспоминания его друзей. Вот пишет, например, В. Карпельцева: «Помню нашу поездку в Ленинград. Мне тогда было 12 лет. Перед ужином в вагоне я заснула. Проснулась — и вижу пачку сухарей у изголовья. Это обо мне Митя позаботился...»

Или такие строки воспоминаний: «Был он секретарём комсомольской организации школы, но для всех нас и просто «наш Митя». Весёлый и находчивый, прямой и требовательный, вежливый и приветливый. Он любил песни и любил петь их. Он мог танцевать без устали, а зимой первый заводила катания с гор. А ещё он был влюблён в физику».

Его любимый учитель физики Е.Г. Андрианова вспоминает: «Он не боялся внезапного вопроса, ему не требовалась подсказка товарищей. Внимательно слушал объяснение учителя, готовый сделать вывод, записать новую формулу, помочь в демонстрации опыта. Ответы его были обстоятельны, с добавлением, взятым из дополнительной литературы».

ДМИТРИЙ готовился защищать Родину. Он стал обладателем значков «Готов к ПВХО (противохимической обороне)» 1-й ступени и «Готов к санитарной обороне» тоже 1-й ступени. Его аттестат об окончании школы (сдал экзамены экстерном 24 апреля 1941 года) отражает большой и напряжённый труд: 14 отличных оценок из 17.

В письме своей любимой учительнице из военного училища от 8 августа 1941 года Дмитрий пишет: «Что смогу я написать о себе? Что учусь, что учёба идёт хорошо, что работаю опять по комсомолу и имею благодарности — но ведь всё это в порядке вещей. Работать надо, так как я комсомолец. Скоро Ваш воспитанник будет защищать Родину от Гитлера, от диких орд, топчущих нашу землю. Елена Григорьевна, что делает эта гадость! И это «культурный» Запад... Бить их надо беспощадно, не жалея! И мы подмажем скоро им пятки. Я обязуюсь, что буду бить Гитлера так, как занимался по физике 4 года у Вас».

А вот из письма от 4 декабря 1941 года, адресованного домой: «Я в таком роде войск, о котором не мечтал и не думал. Называется — «воздушная пехота»...»

26 января 1942 года «Дорогой папа! Фашисты убили двух моих товарищей-лейтенантов, зверски замучили бывшую одноклассницу, убили мать и отца друга-лейтенанта Белоусова. За эти зверства я буду бить их со всем умением и знаниями, которые имею. Мой взвод будет поднимать в воздух гитлеровские колонны и пускать под откос поезда. Если же в этой великой войне я погибну, то знай, что твой сын честно служил делу партии, делу комсомола, делу русского народа, что твой сын парашютист-десантник не был предателем, а был до конца дней своих русским человеком, величием которого я и ты, папа, так гордились».

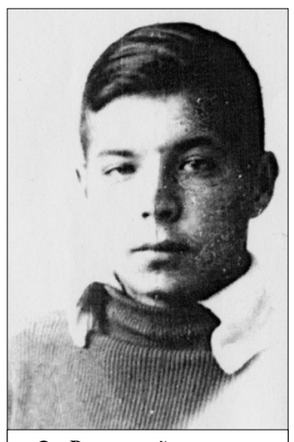

● *Рязанский школьник-комсомолец Митя Асеев.*

7 августа 1942 года. «Присвоили звание гвардейца. Еду защищать Сталинград!»

21 августа 1942 года. «Уже вторую неделю на передовой. Я видел, как погибли десятки замечательных людей, я теперь знаю, почему немцы, как огня, боятся гвардейского значка».

21 августа 1942 года, из письма любимой девушке-однокласснице: «Дорогая Валюшка! Сегодня день моего рождения — сегодня мне 19 лет. Как мало жил, как мало наслаждался жизнью, её прелестями. Ох! Жить да жить бы мне!

Умирать не хочется, но Родина зовёт на жертву. Пусть умру я, но останутся десятки и сотни счастливых, как ты, за которых погибну я...

Пишу эту записку под бомбёжкой немцев. Орут гады: «Русь! Сдавайсь!»... Но ты вспоминай Митьку Асеева, который любил и помнил тебя до последней минуты жизни. Целую тебя. Желаю счастья. Митька».

26 сентября 1942 года, из письма отцу: «Дорогой папа! Не надо слёз — ты должен гордиться сыном, он никогда тебе и Родине не изменил и не изменит. Смерть — это эпилог любой борьбы, любой жизни, а не всякий может хорошо и честно умереть. Лучше смерть героя-борца, чем смерть одиночки-индивидуалиста.

> ***«Да, мы были простыми смертными, и мало кто уцелел из нас, но все мы выполнили свой патриотический долг до конца перед священной матерью-Родиной».***
>
> **(Строки мемориала на Мамаевом кургане в Сталинграде).**

Умереть на посту дороже и лучше, чем смерть на постели больным. Не надо слёз, дорогой мой батя. Побольше сил, бодрости, уверенности и закалённости духа.

Вспоминай своего Митьку как хорошего и честного сына, гордись тем, что он умер за тебя, мать, братьев. За Родину.

Воспитай на моё место ещё одного такого же, как я, такого же большевика и гражданина, как ты.

Целую тебя крепко, великий мой батя, и прижимаю к горячему сердцу. Твой Митька».

ЖЕЛЕЗНУЮ стойкость и высокое мужество среди тех, кто защищал город-герой, проявила преобразованная из 1-го воздушно-десантного корпуса 37-я гвардейская стрелковая дивизия генерала В.Г. Жёлудева. В составе батальона этой дивизии сражался и погиб Дмитрий Асеев.

2 октября 1942 года командующий 62-й армией генерал-лейтенант В.И. Чуйков приказал занять и прочно оборонять рубеж западнее Сталинградского тракторного завода. Перед подразделениями 37-й гвардейской дивизии действовали три пехотные дивизии врага, усиленные значительным количеством танков.

● *Дмитрий Асеев — лейтенант-гвардеец, защитник Сталинграда.*

В боевом донесении В.Г. Жёлудев сообщал: «В результате 15-дневных боёв 37 гв. стрелковая дивизия понесла потери до 90%».

Старший брат Дмитрия — Евгений Иванович (тоже участник Великой Отечественной войны, а позднее в звании генерал-майора служивший в политотделе Министерства обороны СССР, умер в октябре 1981 г.) писал нам в школу в одном из своих писем: «...10—15 октября 1942 г. в Сталинграде сложилось особо критическое положение. Особенно тяжело было 14—15 октября. Остатки 37-й гв. дивизии, покрывшие себя неувядаемой славой, вместе с рабочим батальоном СТЗ вели бои за завод, а он у самого берега Волги. Севернее тракторного завода, буквально с ним рядом, существовал маленький лесопильный завод и при нём был посёлок. Батальон, где служил Митя, укомплектованный лучшими коммунистами и комсомольцами, вёл бой за него, и большинство погибли, среди них был Дмитрий. В кармане его гимнастёрки, простреленной автоматной очередью, друзья нашли залитый кровью комсомольский билет, фотокарточки близких ему людей и неотправленные письма отцу Ивану Дмитриевичу и Валентине».

Родители его получили извещение: «...в бою за социалистическую Родину, верный воинской присяге, проявив мужество и героизм, убит 15 октября 1942 г.». Получили потом и медаль «За оборону Сталинграда» — посмертную награду их сына.

ТАКИХ судеб в истории Великой Отечественной войны огромное множество. «Никто не забыт, ничто не забыто!» — говорим мы, выражая свою искреннюю благодарность тем, кто с оружием в руках защищал нашу Родину и нашу жизнь.

В Пантеоне на Мамаевом кургане Сталинграда среди тысяч имён защитников есть лейтенант Д.И. Асеев. В Центральном музее Вооружённых Сил хранится простреленный и окровавленный его комсомольский билет. Фотография Дмитрия — в Музее истории ВДВ г. Рязани, о нём рассказывают экскурсоводы.

О герое-комсомольце, погибшем в самый разгар Сталинградской битвы, повествуют и стенды в нашем школьном Музее боевой славы. Здесь многочисленные документы, мемориальная доска около класса, где он учился, знамя школьной комсомольской организации обвивает лента с его именем. Звучит его имя и на торжественных наших мероприятиях. Для многих поколений воспитанников школы его жизнь была и будет достойным примером.

Светлана ГАРАМОВА.
Руководитель Музея боевой славы школы №7, заслуженный учитель РФ.
г. Рязань.

Шахматы

Под редакцией международного гроссмейстера Константина Чернышова

Шахматы в Афганистане

В 2001 году по распоряжению своего лидера Муллы Мохаммада Омара талибы запретили ввозить в страну 30 видов «антиисламских товаров», в том числе шахматы, карты, лак для ногтей, губную помаду и шейные платки.

В СПИСОК ТОВАРОВ, противоречащих законам шариата, вошли фейерверки, статуэтки, каталоги одежды, открытки с изображением людей, музыкальные инструменты и аудиокассеты. Также в Афганистан нельзя было ввозить CD-диски, видеокассеты, тарелки для спутникового телевидения и парики, сделанные из человеческих волос.

С тех пор в стране многое изменилось: 12 декабря 2017 года президент ФИДЕ Кирсан Илюмжинов прибыл в столицу Исламской Республики Афганистан Кабул. Здесь он встретился с президентом национальной Шахматной федерации Алмазом Захид Хаджи Мохаммадом, который, кроме того, является старшим советником президента страны и спецпредставителем по делам национального единства. Президент национальной Шахматной федерации высоко оценил успехи и заслуги Илюмжинова на посту президента ФИДЕ.

«Шахматы в Афганистане имеют большую историю, и, несмотря на трудности, нам удалось сохранить традиции», — отметил глава афганской Шахматной федерации. Стороны обсудили различные аспекты двустороннего сотрудничества, особо подчеркнув важность программы «Шахматы в школах». В беседе принял участие представитель министерства образования Афганистана.

Особой вехой в истории национальной Шахматной федерации станет проведение весной 2018 года в Кабуле Кубка стран Центральной Азии. Это соревнование уже проходило в Узбекистане, Кыргызстане, Казахстане, Таджикистане. Теперь очередь принимать столь важное для региональных шахмат первенство дошла и до афганской столицы.

Контакты между нашими странами имели особое значение. Вот фрагмент заметки из всесоюзной шахматно-шашечной газеты «64» за 30 марта 1936 года «Игра в шахматы по афганским правилам»: «Посетивший недавно СССР министр иностранных дел Афганистана г-н Файз Мухаммадхан является большим любителем шахматной игры и одним из видных шахматистов Афганистана. За время пребывания министра в Ленинграде он сыграл несколько лёгких партий с заместителем дипломатического агента НКИД в Ленинграде т. Ильиным-Женевским по афганским правилам. Афганские правила отличаются от европейских следующим: пешки во всех случаях, в том числе и со своего первоначального поля, ходят вперёд только на одно поле; пешка, достигшая восьмого поля, превращается не в любую фигуру, а только в фигуру своей вертикали (то есть белая пешка, достигшая поля a8, превращается только в ладью, достигшая поля b8 — только в коня и т.д.). Рокировка отсутствует, вместо неё существует так называемый скачок короля, то есть король один раз в течение партии, если он в этот момент не стоит под шахом, может сделать ход коня, причём необязательно со своего первоначального места. Во всём остальном правила игры соответствуют европейским».

Возможно, что Александр Фёдорович напомнил тогда своему сопернику по матчу, что его, Ильина-Женевского, родной брат Фёдор Раскольников, также известный революционер, был полномочным представителем РСФСР (а затем и СССР) в Афганистане, кстати, первом государстве, признавшем (ещё в 1919 году!) Советскую Россию.

А вот фрагмент из партии моего доброго друга мастера ФИДЕ из Афганистана Захирутдина Азефи:

З. Азефи — Дж. Варик
Олимпиада, 1998 г.

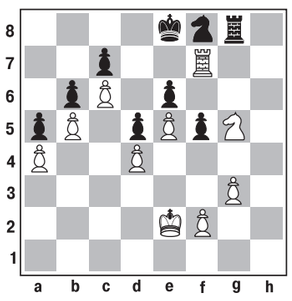

Ход белых.

42. **Лxf8+ Лxf8** 43. **Кxe6 Лf7** 44. **Kf4 Кре7** 45. **Kxd5+ Кре6** 46. **Kf4+**, и белые выиграли.

Кроссворд

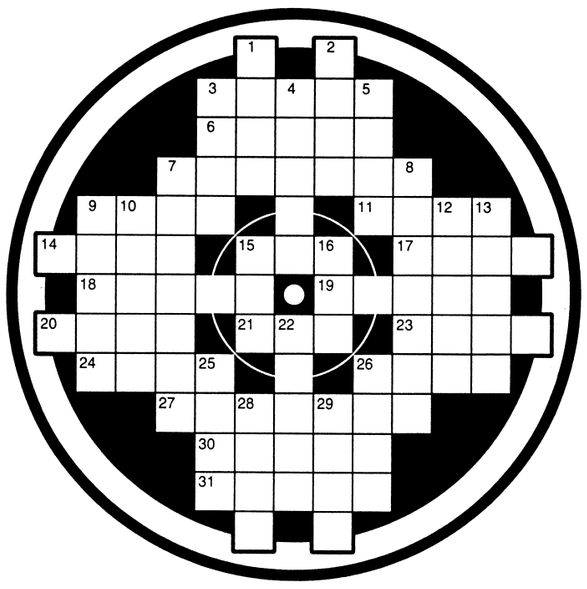

По горизонтали: 3. Музыкально-драматическое произведение. 6. Жанр эпической художественной литературы. 7. Место для безопасного пересечения пешеходами улицы или дороги. 9. Впадает в Каспийское море. 11. Предприятие железнодорожного транспорта. 14. Химический элемент. 15. Договор, соглашение в Древней Руси. 17. Доспехи воина в средние века. 18. Один из Ионических островов. 19. Паразитирующий на деревьях вечнозелёный кустарник. 20. Дорожный знак. 21. Повар на судне. 23. Типографский сплав (*устар.*). 24. В греческой мифологии — бог войны. 26. Созвездие Южного полушария. 27. Участник Гуситских войн в Чехии, революционер. 30. Большая ящерица. 31. Курорт на Чёрном море.

По вертикали: 1. Словесное состязание. 2. Полная неудача, провал. 3. Областной центр в Российской Федерации. 4. Персонаж русской сказки. 5. Электрод. 7. Вид ограждения. 8. Выборный представитель государства, коллектива, организации. 9. Медленно передвигающийся моллюск (*прост.*). 10. Несущий винт вертолёта. 12. Холодное оружие. 13. Гурт овец. 15. Пресноводное или морское животное. 16. Портовое сооружение. 22. Часть конструкции моста. 25. Приток реки Дунай. 26. Бобовое растение. 28. Кредитно-финансовое учреждение. 29. Насыщенный раствор соляных озёр.

Ответы на кроссворд, опубликованный в №8

По горизонтали: 5. «Хованщина». 8. Дидро. 9. Недра. 11. Окапи. 13. Телетайп. 14. Частушка. 15. Брандспойт. 18. Кабардинец. 20. Иллюминатор. 25. Автострада. 27. Траектория. 29. «Накануне». 32. «Баядерка». 34. Зефир. 35. Жижка. 36. Ореол. 37. Тендряков.

По вертикали: 1. Европий. 2. Инвар. 3. Лисичка. 4. Шиллинг. 5. Хота. 6. Анис. 7. Орешник. 10. Стерх. 12. Бабеф. 16. Спирт. 17. Тумба. 18. Канат. 19. Рюрик. 21. Эвены. 22. «Москвич». 23. Поярков. 24. Жираф. 26. Дрезина. 28. Рубрика. 30. Ушат. 31. Сфера. 33. Яков.

«Красная Линия» представляет

ТЕЛЕКАНАЛ КРАСНАЯ ЛИНИЯ RLINE.TV

Уважаемые телезрители!

Телеканал «Красная Линия» осуществляет своё вещание более чем в 50 регионах Российской Федерации.

Телеканал «Красная Линия» можно смотреть в интернете. На него легко зайти через сайт ЦК КПРФ (Kprf.ru). В любой поисковой системе (Яндекс, Мейл и т.д.) наберите www.rline.tv или просто «Красная Линия», и вы уже на нашем сайте. Новости, программа передач, онлайн-трансляция и любые программы телеканала к вашим услугам. Через сайт телеканала можно также отправить письмо в редакцию.

Мы представлены во всех социальных сетях российского интернета.

Если вы хотите смотреть «Красную Линию» по телевидению, то можете написать или позвонить своему кабельному оператору с просьбой включить нас в предоставляемый вам пакет вещания.

Наш телеканал можно смотреть в Smart-приложениях для ТВ, во всех интернет-приложениях и интернет-кинотеатрах, включая MEGOGO, DIVAN-TV, Vintera.ru, Zoom TV, Perrs TV, Бонус ТВ.

Телевизионная программа на неделю

Понедельник, 5 февраля

3.30 Художественный фильм **«Сказка о царе Салтане»** 12+
5.10 Классный час. Художественный фильм **«Враги»** 12+
6.50 Документальный фильм «Модель Сталина». Фильм 3-й. «Испытание войной» 12+
8.25 Художественный фильм **«Пять минут страха»** 12+
10.00 Дискуссионный клуб «Точка зрения» 12+
11.00 Специальный репортаж «Город ждёт» 12+
11.30 Художественный фильм **«Сказка о царе Салтане»** 12+
13.10 Классный час. Художественный фильм **«Враги»** 12+
15.50 Документальный фильм «Модель Сталина». Фильм 3-й. «Испытание войной» 12+
16.20 Художественный фильм **«Пять минут страха»** 12+
17.35 Дискуссионный клуб «Точка зрения» 12+
18.40 Художественный фильм **«Фронт без флангов».** 1—2-я серии 12+
22.00 Информационная программа «Темы дня»
22.15 Документальный фильм. Фильм 1-й. «Пролетариат. В поисках истины» 12+
22.55 Дискуссионный клуб «Точка зрения» 12+
23.45 «Стоит заДУМАться» 12+
0.00 Художественный фильм **«Перехват»** 12+
2.00 Информационная программа «Темы дня»
2.15 Художественный фильм **«Фронт без флангов».** 1—2-я серии 12+

Вторник, 6 февраля

3.45 Художественный фильм **«Фронт без флангов».** 1—2-я серии 12+
6.15 Документальный фильм. Фильм 1-й. «Пролетариат. В поисках истины» 12+
6.55 Дискуссионный клуб «Точка зрения» 12+
7.45 «Стоит заДУМАться» 12+
8.00 Художественный фильм **«Перехват»** 12+
10.00 Информационная программа «Темы дня»
10.15 Документальный фильм. Фильм 1-й. «Пролетариат. В поисках истины» 12+
10.55 Дискуссионный клуб «Точка зрения» 12+
11.55 Художественный фильм **«Фронт без флангов».** 1—2-я серии 12+
15.15 «Стоит заДУМАться» 12+
15.40 Художественный фильм **«Перехват»** 12+
17.40 Дискуссионный клуб «Точка зрения» 12+
18.30 Художественный фильм **«Фронт за линией фронта».** 1—2-я серии 12+
22.00 Информационная программа «Темы дня»
22.15 Документальный фильм. Фильм 2-й. «Марксизм и диктатура пролетариата» 12+
22.40 Дискуссионный клуб «Точка зрения» 12+
23.40 Премьера. Специальный репортаж «Ничего святого» 12+
0.15 Художественный фильм **«Два бойца»** 12+
2.00 Информационная программа «Темы дня»
2.15 Художественный фильм **«Фронт за линией фронта».** 1—2-я серии 12+

Среда, 7 февраля

3.45 Художественный фильм **«Фронт за линией фронта».** 1—2-я серии 12+
6.15 Документальный фильм. Фильм 2-й. «Марксизм и диктатура пролетариата» 12+
6.35 Дискуссионный клуб «Точка зрения» 12+
7.35 Премьера. Специальный репортаж «Ничего святого» 12+
8.10 Художественный фильм **«Два бойца»** 12+
10.00 Информационная программа «Темы дня»
10.15 Документальный фильм. Фильм 2-й. «Марксизм и диктатура пролетариата» 12+
10.35 Дискуссионный клуб «Точка зрения» 12+
11.30 Художественный фильм **«Фронт за линией фронта».** 1—2-я серии 12+
15.30 Премьера. Специальный репортаж «Ничего святого» 12+
16.00 Художественный фильм **«Два бойца»** 12+
17.30 Дискуссионный клуб «Точка зрения» 12+
18.30 Художественный фильм **«Фронт в тылу врага».** 1—2-я серии 12+
22.00 Информационная программа «Темы дня»
22.20 Документальный фильм. Фильм 3-й. «Марксизм и «Теория твари» 12+
22.45 Дискуссионный клуб «Точка зрения» 12+
23.45 Специальный репортаж «Колыбель для народного предприятия» 12+
0.10 Художественный фильм **«Мичман Панин»** 12+
2.00 Информационная программа «Темы дня»
2.15 Художественный фильм **«Фронт в тылу врага».** 1—2-я серии 12+

Четверг, 8 февраля

4.30 К дню рождения Вячеслава Тихонова. Художественный фильм **«Фронт в тылу врага».** 1—2-я серии 12+
6.15 Документальный фильм. Фильм 3-й. «Марксизм и «Теория твари» 12+
6.35 Дискуссионный клуб «Точка зрения» 12+
7.35 Специальный репортаж «Колыбель для народного предприятия» 12+
8.10 К дню рождения Вячеслава Тихонова. Художественный фильм **«Мичман Панин»** 12+
10.00 Информационная программа «Темы дня»
10.15 Документальный фильм. Фильм 3-й. «Марксизм и «Теория твари» 12+
10.45 Дискуссионный клуб «Точка зрения» 12+
11.45 К дню рождения Вячеслава Тихонова. Художественный фильм **«Фронт в тылу врага».** 1—2-я серии 12+
15.15 Специальный репортаж «Колыбель для народного предприятия» 12+
15.45 К дню рождения Вячеслава Тихонова. Художественный фильм **«Мичман Панин»** 12+
17.15 Дискуссионный клуб «Точка зрения» 12+
18.10 К дню рождения Вячеслава Тихонова. Художественный фильм **«Оптимистическая трагедия».** 1—2-я серии 12+
22.00 Информационная программа «Темы дня»
22.15 Документальный фильм. Фильм 4-й. «Марксизм и слухи о его смерти» 12+
22.40 Дискуссионный клуб «Точка зрения» 12+
23.40 Премьера. Специальный репортаж «Варяг» 12+
0.05 Художественный фильм **«Секретная миссия»** 12+
2.00 Информационная программа «Темы дня»
2.15 К дню рождения Вячеслава Тихонова. Художественный фильм **«Оптимистическая трагедия».** 1—2-я серии 12+

Пятница, 9 февраля

4.30 К дню рождения Вячеслава Тихонова. Художественный фильм **«Оптимистическая трагедия».** 1—2-я серии 12+
6.15 Документальный фильм. Фильм 4-й. «Марксизм и слухи о его смерти» 12+
6.40 Дискуссионный клуб «Точка зрения» 12+
7.30 Премьера. Специальный репортаж «Варяг» 12+
8.15 Художественный фильм **«Секретная миссия»** 12+
10.00 Информационная программа «Темы дня»
10.15 Документальный фильм. Фильм 4-й. «Марксизм и слухи о его смерти» 12+
10.40 Дискуссионный клуб «Точка зрения» 12+
11.40 К дню рождения Вячеслава Тихонова. Художественный фильм **«Оптимистическая трагедия».** 1—2-я серии 12+
15.00 Премьера. Специальный репортаж «Варяг» 12+
15.30 Художественный фильм **«Секретная миссия»** 12+
17.00 Дискуссионный клуб «Точка зрения» 12+
18.00 Художественный фильм **«Дерсу Узала».** 1—2-я серии 12+
22.00 Информационная программа «Темы дня»
22.15 «Телесоскоб» 12+
22.40 Дискуссионный клуб «Точка зрения» 12+
23.40 «Стоит заДУМАться» 12+
0.10 Художественный фильм **«Ты — мне, я — тебе»** 12+
2.00 «Телесоскоб» 12+
2.15 Художественный фильм **«Дерсу Узала».** 1—2-я серии 12+

Суббота, 10 февраля

3.45 Художественный фильм **«Дерсу Узала».** 1—2-я серии 12+
6.00 Информационная программа «Темы дня»
6.15 «Телесоскоб» 12+
6.40 Дискуссионный клуб «Точка зрения» 12+
7.30 «Стоит заДУМАться» 12+
8.10 Художественный фильм **«Ты — мне, я — тебе»** 12+
10.00 Информационная программа «Темы дня»
10.15 «Телесоскоб» 12+
10.40 Дискуссионный клуб «Точка зрения» 12+
11.30 Художественный фильм **«Дерсу Узала».** 1—2-я серии 12+
14.50 «Стоит заДУМАться» 12+
15.20 Художественный фильм **«Ты — мне, я — тебе»** 12+
17.00 Дискуссионный клуб «Точка зрения» 12+
18.00 Художественный фильм **«Особняк на Зелёной»** 12+
19.35 Художественный фильм **«Перехват»** 12+
20.55 Художественный фильм **«След Сокола»** 12+
22.35 Ток-шоу «Точка зрения» 12+
23.35 Специальный репортаж «Колхозный уклад» 12+
0.05 Художественный фильм **«Заключённые»** 12+
2.00 Художественный фильм **«Особняк на Зелёной»** 12+

Воскресенье, 11 февраля

3.30 Художественный фильм **«Перехват»** 12+
4.55 Художественный фильм **«След Сокола»** 12+
6.35 Дискуссионный клуб «Точка зрения» 12+
8.00 Специальный репортаж «Колхозный уклад» 12+
8.25 Художественный фильм **«Заключённые»** 12+
10.00 Дискуссионный клуб «Точка зрения» 12+
11.00 Специальный репортаж «Варяг» 12+
11.30 Художественный фильм **«Васёк Трубачёв и его товарищи»** 12+
13.10 Классный час. Художественный фильм **«Анна на шее»** 12+
14.50 Документальный фильм «Модель Сталина». Фильм 4-й. «Новые возможности» 12+
15.25 Художественный фильм **«Тегеран-43».** 1—2-я серии 12+
18.00 Дискуссионный клуб «Точка зрения» 12+
19.00 Специальный репортаж «Варяг» 12+
19.30 Художественный фильм **«Васёк Трубачёв и его товарищи»** 12+
21.10 Классный час. Художественный фильм **«Анна на шее»** 12+
22.50 Документальный фильм «Модель Сталина». Фильм 4-й. «Новые возможности» 12+
23.25 Художественный фильм **«Тегеран-43».** 1—2-я серии 12+
2.00 Дискуссионный клуб «Точка зрения» 12+
3.00 Специальный репортаж «Варяг» 12+

Его герои полны благородства

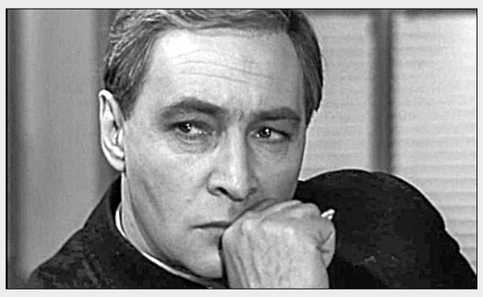

В 1975 году на советские экраны вышел военный фильм «Фронт без флангов». Он был снят по мотивам романа Семёна Цвигуна «Мы вернёмся». Главный герой романа — майор Млынский, в прошлом учитель, затем чекист. В первые дни войны он сумел из разрозненных, попавших в окружение сил Красной Армии создать боеспособный отряд, который громил противника в тылу. По признанию режиссёра Игоря Гостева, задумывался один фильм, но история и герои так полюбились зрителям, что пришлось снимать трилогию. Роль майора Млынского стала особенной в биографии Вячеслава Тихонова. «Девять лет продолжалась работа над фильмами трилогии, — вспоминал он. — Вместе с нашими героями мы прожили их жизнь — месяц за месяцем, год за годом, с трагического августа сорок первого до победной весны сорок пятого».

● *Кадр из фильма «Мичман Панин».*

Вячеслав Тихонов — народный артист СССР, лауреат Ленинской премии, лауреат Государственных премий СССР и РСФСР. Природа щедро одарила его и внешней привлекательностью, и внутренним благородством. Так сложилась кинематографическая судьба, что герои Тихонова — сплошь «благородные рыцари без страха и упрёка». К дню рождения любимого актёра телеканал «Красная Линия» представляет кинотрилогию о партизанах и военных разведчиках — «Фронт без флангов» (1975), «Фронт за линией фронта» (1977), «Фронт в тылу врага» (1981) и художественный фильм «Мичман Панин» (1960).

В кадре и за кадром

Карьера на карьере

Скоростное шоссе Москва — Санкт-Петербург начали строить шесть с половиной лет назад, в сентябре 2011 года. Завершить планировали к лету 2018-го, как раз к чемпионату мира по футболу. Дороги, по известному выражению классика, являются одной из двух главных бед России. Федеральная автомобильная трасса М11, как её обозначают в географических указателях, должна была показать иностранным гостям чемпионата, что с этой бедой в нашей стране справились: движение с европейским комфортом, без рытвин и ухабов, ширина от четырёх до десяти полос в каждом направлении, расчётная скорость — 150 километров в час.

● *Пора навести порядок с карьером, считает Сергей Иванов.*

ВСРОК дорогу протяжённостью 684 километра уже не построят. Не успеют. И понятно почему. Ещё на стадии проекта строительство оказалось в центре скандалов. Вначале возмущались защитники подмосковного Химкинского леса из-за того, что значительная часть деревьев подлежала вырубке. Властям удалось погасить протесты, однако вскоре начались скандалы с подрядчиками. Государство не платило по счетам, и фирмы одна за другой стали отказываться от контрактов.

О том, что дорога не будет готова к чемпионату мира по футболу, министр транспорта Максим Соколов объявил ещё в августе 2017 года. Но ответственных за срыв даже не пожурили. Министр умело отчитался, сказав, что ряд участков всё-таки построен, так что езжай — не хочу. И это действительно так, в чём убедилась съёмочная группа телеканала «Красная Линия», проехавшая по уже сданным в эксплуатацию участкам трассы. Однако странностей и проблем, связанных с этой дорогой, тоже хватает.

● *Разработка песчаного карьера идёт в десятках метров от жилых домов.*

На М11 съёмочная группа Дениса Берестова заехала со стороны подмосковного Зеленограда. Первый «ухаб» обнаружился уже на въезде. Запредельная плата отпугивает даже относительно благополучных москвичей: 800 рублей за проезд на легковом автомобиле от Москвы до Зеленограда и обратно. Неудивительно, что на трассе маячили всего три автомобиля, зато расположенное рядом Ленинградское шоссе было забито под завязку и практически стояло.

...Доехав до деревни Андрейково в Тверской области, съёмочная группа свернула налево, в сторону деревни Игнатово. Ещё совсем недавно эти места считались престижными. До областного центра всего 17 километров, зато природа — как в лучших национальных парках: первозданная красота, лес, озёра, чистейший воздух. Именно об этом мечтал Денис Жуков, когда переезжал в деревню Игнатово с семьёй из Твери, — чтобы дети дышали кислородом. Но не тут-то было. Сегодня вдыхать приходится всё больше не озон, а пары бензина и солярки.

— Младшей дочке недавно исполнился годик, — рассказывает Денис. — Думал, буду баюкать её днём в коляске на крыльце своего дома. Но куда там: теперь здесь с утра до ночи шум от экскаваторов и грузовиков. Нежданно-негаданно тут стали разрабатывать песчаный карьер. Песок и гравий идут на строительство платной дороги М11.

Ольга Романова — староста деревни Игнатово. Излагает съёмочной группе телеканала «Красная Линия» хронологию событий.

— 4 ноября прошлого года у выезда из леса установили передвижные бытовки. И сразу же начали вырубать лес. Когда мы спросили, что происходит, нам ответили, здесь будет песчаный карьер. Представляете, чуть ли не в 50 метрах от домов! Подмоет почву, и всё: деревня съедет в сторону карьера. Не будет нашей деревни! На месте близлежащего леса, которому так радовались Денис Жуков и его дети, теперь песок да глубокие ямы. И ведь официального разрешения на разработку карьера именно в этом месте жители Игнатово так и не увидели, как ни пытались.

Сергей Иванов — член инициативной группы деревни Игнатово. Один из самых въедливых — всё время задаёт вопросы. Он хочет, чтобы на эти вопросы ответила областная власть.

— Где официальное разрешение на разработку песчаного карьера площадью 26 гектаров? Почему постановление губернатора было подписано 4 ноября, а 9 уже выдали лицензию на добычу? Ведь за пять дней оформить необходимые документы нереально! Почему не было паспорта объекта при въезде на карьер? И почему сразу не указали: кто заказчик, кто подрядчик, почему не было контактных телефонов?

Вопросов у Сергея Иванова много. Причём на некоторые власти вроде бы уже ответили. Правда, каких трудов это стоило, лучше не вспоминать.

Жителям удалось выяснить, что добычу песка и песчано-гравийной смеси ведёт ГУП «Торжокское дорожно-ремонтное строительное управление». Песок, разумеется, идёт на строительство федеральной автотрассы М11. Это очень выгодно — до строящейся дороги всего четыре километра. Для подрядчиков дорожного строительства минимум затрат, максимум прибыли. Для жителей деревни — сплошные мучения.

Под руководством старосты Ольги Романовой и активиста Сергея Иванова составили обращение к губернатору Тверской области Игорю Рудене. Когда он приступал к исполнению своих обязанностей в сентябре 2016 года, то обещал навести порядок с песчаными карьерами во всей области. Их хотели организовать в одном месте, вдали от человеческого жилья, чтобы никому не мешать. Но получилось иначе: неразбериха с карьерами не исчезла, хотя появился областной монополист по добыче песка — ГУП «Торжокское ДРСУ». А у простых жителей возникли неожиданные проблемы.

— Для нас принципиально важно, чтобы карьер был удалён от деревни на расстояние 500 метров, — говорит Ольга Романова. — Чтобы выпутаться, власти приложили к официальным документам старый план деревни, сделанный ещё до того, как она сильно разрослась. Разве так можно?!

По словам старосты, власти обещают: на месте карьера со временем возникнет озеро, так что ни природа, ни жители не пострадают. Но в это здесь никто не верит.

— Какое озеро, если наша деревня располагается на самом высоком месте Тверской области? — недоумевает Ольга. — Перепад высоты с областным центром составляет 70 метров. Глубина скважин для водоснабжения у нас здесь минимум 35 метров. Что за озеро? Глупости всё это и обман!

Однажды в этих местах уже остановили незаконную разработку песчаного карьера. Тогда на сторону здешних активистов встала прокуратура. Что будет на этот раз, игнатовцы предсказывать не берутся. Есть ведь и негативный опыт. В районе соседней деревни Обухово и близ посёлка Бурашево несколько лет назад тоже добывали песок. И тогда убеждали, что на месте карьера возникнет озеро. Но теперь там ни песка, ни озера. Практически лунный пейзаж с огромными кратерами, заполненными строительным и бытовым мусором. Поэтому за своё будущее жителям Игнатово придётся бороться. В обращении к губернатору Игорю Рудене они так и написали: «Люди придут и лягут под ковш, раз компетентные органы бессильны!»

А ещё они напомнили «единороссу» Рудене о его предвыборных обещаниях. В 2016 году он уверял жителей Тверской области, что не только построит деловой центр «Тверь-Сити» и презентационный комплекс «Экспо-Тверь», взяв кредиты у московских банков, но и поднимет сельское хозяйство, сохранит леса, к решению хозяйственных вопросов будет подходить рационально и на законных основаниях. Но пока, как всем очевидно, это по каким-то причинам не получается.

Если потребуется, жители деревни Игнатово готовы выйти на борьбу против новоявленных «генералов песчаных карьеров». Не откликнется губернатор — готовы писать президенту и генеральному прокурору. В конце концов они могут смириться даже с тем, что на их комфорт и благополучие власти попросту наплюют. К такому обращению за последние годы люди привыкли, не удивляются. Не только в Тверской области — практически во всей России. Жители деревни Игнатово говорят о другом: начиная разработку песчаного карьера у них под носом, власть нарушила законы. Те самые законы, которые принимает «единороссовское» большинство в Государственной думе. Согласно этим законам, никакой добычи песка здесь быть не должно.

Прислушается ли власть к этим аргументам? А если не прислушается, то что делать? Неужели действительно ложиться под ковш?

Специальный репортаж «Карьера на карьере» смотрите на сайте телеканала «Красная Линия» по адресу http://www.rline.tv.

Полосу подготовил Юрий Мелитонян.

Премьера специального репортажа

«Ничего святого»

НА КУБАНИ разворачивается очередной виток ожесточённой борьбы за крестьянские земельные паи. В ход идут самые грязные приёмы. Крупный латифундист из Калининского района Краснодарского края воспользовался паями давно умерших людей для того, чтобы незаконно собрать урожай с земель, принадлежащих ООО «Кирилл-Агро» Юрия Масенко. Акционеры АО «Рассвет» с 2002 года пытаются оспорить решение суда о передаче своих паёв министерству обороны якобы для создания федерального казённого предприятия. Как утверждают владельцы земельных паёв, они этого сделать не могли физически, потому что постановление о создании ФКП было написано раньше, чем они получили свои земельные наделы. Тем временем кубанские фермеры на фоне рекордных урожаев не могут продать пшеницу, их просто не пускают в порты Новороссийска. Все против всех и каждый сам за себя. Законы дикого рынка тормозят развитие всего агропромышленного комплекса. О том, как разрушается инфраструктура богатых станиц, идёт речь в специальном репортаже «Ничего святого» на канале «Красная Линия».

Премьера специального репортажа состоится во вторник, 6 февраля, в 23.40.

ТЕЛЕВИДЕНИЕ

ПОНЕДЕЛЬНИК, 5 ФЕВРАЛЯ

ПЕРВЫЙ КАНАЛ

5.00 «Доброе утро»
9.00, 12.00, 15.00, 18.00, 3.00 Новости
9.15, 4.05 «Контрольная закупка»
9.50 «Жить здорово!» 12+
10.55 «Модный приговор»
12.15, 17.00, 3.05 «Время покажет» 16+
15.15 «Давай поженимся!» 16+
16.00 «Мужское/Женское» 16+
18.45 «На самом деле» 16+
19.50 «Пусть говорят» 16+
21.00 «Время»
21.30 **«ЧУЖАЯ ДОЧЬ»** 16+
23.30 «Вечерний Ургант» 16+
0.00 «Познер» 16+
1.00 **«ИЩЕЙКА»** 12+

РОССИЯ 1

5.00, 9.15 «Утро России»
9.00, 11.00, 14.00, 17.00, 20.00 Вести
9.55 «О самом главном» 12+
11.40, 14.40, 17.40, 20.45 Вести. Местное время
12.00 «Судьба человека» 12+
13.00, 19.00 «60 Минут» 12+
15.00 **«ТАЙНЫ СЛЕДСТВИЯ»** 12+
18.00 «Прямой эфир» 16+
21.00 **«ИДЕАЛЬНЫЙ ВРАГ»** 12+
23.50 «Вечер с Владимиром Соловьёвым» 12+
2.25 **«ПОЦЕЛУЙТЕ НЕВЕСТУ!»** 12+

ТВЦ

6.00 «Настроение»
8.00 **«БУДНИ УГОЛОВНОГО РОЗЫСКА»** 12+
9.45 **«НЕЖДАННО-НЕГАДАННО»** 12+
11.30, 14.30, 19.40, 22.00 События
11.50 «Постскриптум» 16+
12.55 «В центре событий» 16+
13.55 «Городское собрание» 12+
14.50 Город новостей
15.05 **«ОТЕЦ БРАУН»** 16+
16.55 «Естественный отбор» 12+
17.50 **«БАЛАБОЛ»** 16+
20.00 «Петровка, 38» 16+
20.20 «Право голоса» 16+
22.30 «Окраина совести» 16+
23.05 Без обмана. «Вялая история» 16+
0.00 События. 25-й час
0.35 «Право знать!» 16+
2.10 **«СТРАХ ВЫСОТЫ»**
4.00 **«ВЕРА»** 16+

НТВ

5.00, 6.05 **«СУПРУГИ»** 16+
6.00, 10.00, 13.00, 16.00, 19.00 «Сегодня»
7.00 «Деловое утро НТВ» 12+
9.00 **«МУХТАР. НОВЫЙ СЛЕД»** 16+
10.25 **«УЛИЦЫ РАЗБИТЫХ ФОНАРЕЙ»** 16+
13.25 «Чрезвычайное происшествие»
14.00, 16.30 «Место встречи»
17.00, 19.40 **«НЕВСКИЙ»** 16+
21.35 **«ИНСПЕКТОР КУПЕР»** 16+
23.40 «Итоги дня»
0.10 «Поздняков» 16+
0.20 **«СВИДЕТЕЛИ»** 16+
1.15 «Место встречи» 16+
3.15 «Таинственная Россия» 16+
4.00 **«ЧАС ВОЛКОВА»** 16+

РОССИЯ К

6.30, 7.00, 7.30, 8.00, 10.00, 15.00, 19.30, 23.50 Новости культуры
6.35 «Легенды мирового кино». Михаил Калатозов
7.05 «Карамзин. Проверка временем»
7.35 «Архивные тайны»
8.05 **«ПРОСТО САША»**
9.15 «Ораниенбаумские игры»
10.15, 17.45 «Наблюдатель»
11.10, 0.35 XX век. «Богема. Мария Миронова»
12.15 «Мы — грамотеи!»
12.55 «Бессмертнова»
13.50 «Чёрные дыры. Белые пятна»
14.30 «Библейский сюжет»
15.10, 1.40 Мастера фортепианного искусства. Григорий Соколов
16.15 «На этой неделе... 100 лет назад. Нефронтовые заметки»
16.40 «Агора»
18.45 «Больше, чем любовь». Георгий Флеров и Анна Подгурская
19.45 «Главная роль»
20.05 «Правила жизни»
20.30 «Спокойной ночи, малыши!»
20.45 «Помпеи. Жизнь, застывшая во времени»
21.40 «Сати. Нескучная классика...»
22.20 **«ТИХИЙ ДОН»**
23.05 «Заговор генералов»
0.10 «Магистр игры». «Чайка Чехова и Пруста»
2.50 «Эдуард Мане»

ЗВЕЗДА

6.00 «Сегодня утром»
8.00, 9.15, 10.05 **«ЯЛТА-45»** 16+
9.00, 13.00, 18.00, 23.00 Новости дня
10.00, 14.00 Военные новости
12.25, 13.15, 14.05 **«УЗНИК ЗАМКА ИФ»** 12+
18.40 «Колёса Страны Советов. Были и небылицы. Направления вместо дорог»
19.35 «Теория заговора» 12+
20.20 «Специальный репортаж» 12+
20.45 «Загадки века с Сергеем Медведевым. Михаил Лермонтов. Роковая драма» 12+
21.35 «Особая статья» 12+
23.15 «Звезда на «Звезде» с Леонидом Якубовичем 6+
0.00 **«РАЗ НА РАЗ НЕ ПРИХОДИТСЯ»** 12+
1.35 **«В ДОБРЫЙ ЧАС!»**
3.30 **«БОГАТЫРЬ» ИДЁТ В МАРТО»** 6+
5.10 «История военного альпинизма» 12+

ВТОРНИК, 6 ФЕВРАЛЯ

ПЕРВЫЙ КАНАЛ

5.00 «Доброе утро»
9.00, 12.00, 15.00, 18.00, 3.00 Новости
9.15 «Контрольная закупка»
9.50 «Жить здорово!» 12+
10.55 «Модный приговор»
12.15, 17.00 «Время покажет» 16+
15.15 «Давай поженимся!» 16+
16.00 «Мужское / Женское» 16+
18.45 «На самом деле» 16+
19.50 «Пусть говорят» 16+
21.00 «Время»
21.35 **«ЧУЖАЯ ДОЧЬ»** 16+
23.40 «Вечерний Ургант» 16+
0.15 **«ИЩЕЙКА»** 12+
2.10 **«ЧТО СКРЫВАЕТ ЛОЖЬ»** 16+
3.05 «Что скрывает ложь» 16+

РОССИЯ 1

5.00, 9.15 «Утро России»
9.00, 11.00, 14.00, 17.00, 20.00 Вести
9.55 «О самом главном» 12+
11.40, 14.40, 17.40, 20.45 Вести. Местное время
12.00 «Судьба человека» 12+
13.00, 19.00 «60 Минут» 12+
15.00 **«ТАЙНЫ СЛЕДСТВИЯ»** 12+
18.00 «Прямой эфир» 16+
21.00 **«ИДЕАЛЬНЫЙ ВРАГ»** 12+
23.50 «Вечер с Владимиром Соловьёвым» 12+
2.25 **«ПОЦЕЛУЙТЕ НЕВЕСТУ!»** 12+

ТВЦ

6.00 «Настроение»
8.00 «Доктор И...» 16+
8.35 **«БОЛЬШАЯ СЕМЬЯ»**
10.40 «Екатерина Савинова. Шаг в бездну» 12+
11.30, 14.30, 19.40, 22.00 События
11.50, 20.00 «Петровка, 38» 16+
12.05, 2.15 **«КОЛОМБО»** 12+
13.35 «Мой герой. Анна Банщикова» 12+
14.50 «Город новостей»
15.05 **«ОТЕЦ БРАУН»** 16+
16.55 «Естественный отбор» 12+
17.45 **«БАЛАБОЛ»** 16+
20.20 «Право голоса» 16+
22.30 «Осторожно, мошенники! Ушлый папа»16+
23.05 «Интервью с вампиром» 16+
0.00 События. 25-й час
0.35 «Хроники московского быта. Все мы там не будем» 12+
3.40 **«ВЕРА»** 16+
5.30 «Вся правда» 16+

НТВ

5.00, 6.05 **«СУПРУГИ»** 16+
6.00, 10.00, 13.00, 16.00, 19.00 «Сегодня»
7.00 «Деловое утро НТВ» 12+
9.00 **«МУХТАР. НОВЫЙ СЛЕД»** 16+
10.25 **«УЛИЦЫ РАЗБИТЫХ ФОНАРЕЙ»** 16+
13.25 «Обзор. Чрезвычайное происшествие»
14.00, 16.30 «Место встречи»
17.00, 19.40 **«НЕВСКИЙ»** 16+
21.35 **«ИНСПЕКТОР КУПЕР»** 16+
23.40 «Итоги дня»
0.10 **«СВИДЕТЕЛИ»** 16+
1.05 «Место встречи» 16+
3.05 «Квартирный вопрос» 0+
4.05 **«ЧАС ВОЛКОВА»** 16+

РОССИЯ К

6.30, 7.00, 7.30, 8.00, 10.00, 15.00, 19.30, 23.50 Новости культуры
6.35 «Легенды мирового кино». Одри Хёпберн
7.05 «Пешком...» Москва водная
7.35, 20.05 «Правила жизни»
8.10, 22.20 **«ТИХИЙ ДОН»**
8.55, 23.05 «Заговор генералов»
9.40, 19.45 «Главная роль»
10.15, 17.45 «Наблюдатель»
11.10, 0.50 XX век. «Вручение Государственных премий СССР 1977 года в области литературы, искусства и архитектуры»
12.15 «Чтоб играть на века...»
12.55 «Сати. Нескучная классика...»
13.35, 20.45 «Помпеи. Жизнь, застывшая во времени»
14.30 «Потаённое судно»
15.10, 1.55 Мастера фортепианного искусства. Даниил Трифонов
15.55 «Гроты Юнгана. Место, где буддизм стал религией Китая»
16.10 «Эрмитаж»
16.40 «2Верник2»
17.25 «Брюгге. Средневековый город Бельгии»
18.45 «Больше, чем любовь». Юрий Лотман и Зара Минц
20.30 «Спокойной ночи, малыши!»
21.35 «Искусственный отбор»
0.10 «Тем временем»
2.40 «Подвесной паром в Португалете. Мост, качающий гондолу»

ЗВЕЗДА

6.00 «Сегодня утром»
8.00, 9.15, 10.05, 12.50, 13.15, 14.05 **«РУССКИЙ ПЕРЕВОД»** 16+
9.00, 13.00, 18.00, 23.00 Новости дня
10.00, 14.00 Военные новости
17.30 «Не факт!» 6+
18.40 «Колёса Страны Советов. Были и небылицы. Московский донор Камского гиганта»
19.35 «Легенды армии с Александром Маршалом» 12+
20.20 «Теория заговора» 12+
20.45 «Улика из прошлого» 16+
21.35 «Особая статья» 12+
23.15 «Звезда на «Звезде» с Леонидом Якубовичем 6+
0.00 **«ШЕСТОЙ»** 12+
1.45 **«КОЛЛЕГИ»** 12+
3.45 **«РАЗ НА РАЗ НЕ ПРИХОДИТСЯ»** 12+
5.10 «История военного альпинизма» 12+

СРЕДА, 7 ФЕВРАЛЯ

ПЕРВЫЙ КАНАЛ

5.00 «Доброе утро»
9.00, 12.00, 15.00, 18.00, 3.00 Новости
9.15 «Контрольная закупка»
9.50 «Жить здорово!» 12+
10.55 «Модный приговор»
12.15, 17.00 «Время покажет» 16+
15.15 «Давай поженимся!» 16+
16.00 «Мужское / Женское» 16+
18.45 «На самом деле» 16+
19.50 «Пусть говорят» 16+
21.00 «Время»
21.35 **«ЧУЖАЯ ДОЧЬ»** 16+
23.40 «Вечерний Ургант» 16+
0.15 **«ИЩЕЙКА»** 12+
2.10 **«НА ОБОЧИНЕ»** 16+
3.10 «На обочине» 16+

РОССИЯ 1

5.00, 9.15 «Утро России»
9.00, 11.00, 14.00, 17.00, 20.00 Вести
9.55 «О самом главном» 12+
11.40, 14.40, 17.40, 20.45 Вести. Местное время
12.00 «Судьба человека» 12+
13.00, 19.00 «60 Минут» 12+
15.00 **«ТАЙНЫ СЛЕДСТВИЯ»** 12+
18.00 «Прямой эфир» 16+
21.00 **«ИДЕАЛЬНЫЙ ВРАГ»** 12+
23.50 «Вечер с Владимиром Соловьёвым» 12+
2.25 **«ПОЦЕЛУЙТЕ НЕВЕСТУ!»** 12+

ТВЦ

6.00 «Настроение»
8.15 «Доктор И...» 16+
8.45 **«СТРАХ ВЫСОТЫ»**
10.40 «Владимир Зельдин. Обратный отсчёт» 12+
11.30, 14.30, 19.40, 22.00 События
11.50, 20.00 «Петровка, 38» 16+
12.05, 2.20 **«КОЛОМБО»** 12+
13.35 «Мой герой. Евгений Кочергин» 12+
14.50 «Город новостей»
15.05 **«ОТЕЦ БРАУН»** 16+
16.55 «Естественный отбор» 12+
17.45 **«БАЛАБОЛ»** 16+
20.20 «Право голоса» 16+
22.30 «Линия защиты» 16+
23.05 «90-е. Весёлая политика» 16+
0.00 События. 25-й час
0.35 «Прощание. Марина Голуб» 16+
1.25 «Заброшенный замок. Воспитание нацистской элиты» 12+
3.50 **«ВЕРА»** 16+

НТВ

5.00, 6.05 **«СУПРУГИ»** 16+
6.00, 10.00, 13.00, 16.00, 19.00 «Сегодня»
7.00 «Деловое утро НТВ» 12+
9.00 **«МУХТАР. НОВЫЙ СЛЕД»** 16+
10.25 **«УЛИЦЫ РАЗБИТЫХ ФОНАРЕЙ»** 16+
13.25 «Чрезвычайное происшествие»
14.00, 16.30, 1.10 «Место встречи» 16+
17.00, 19.40 **«НЕВСКИЙ»** 16+
21.35 **«ИНСПЕКТОР КУПЕР»** 16+
23.40 «Итоги дня»
0.10 **«СВИДЕТЕЛИ»** 16+
3.05 «Дачный ответ» 0+
4.10 **«ЧАС ВОЛКОВА»** 16+

РОССИЯ К

6.30, 7.00, 7.30, 8.00, 10.00, 15.00, 19.30, 23.50 Новости культуры
6.35 «Легенды мирового кино». Эмиль Лотяну
7.05 «Пешком...». Москва дачная
7.35, 20.05 «Правила жизни»
8.10, 22.20 **«ТИХИЙ ДОН»**
8.55, 23.05 «Заговор генералов»
9.40, 19.45 «Главная роль»
10.15, 17.45 «Наблюдатель»
11.10, 0.50 «ГУМ»
12.10 «Национальный парк Дурмитор. Горы и водоёмы Черногории»
12.25 «Игра в бисер». «Поэзия Давида Самойлова»
13.05 «Искусственный отбор»
13.45 «Помпеи. Жизнь, застывшая во времени»
14.30 «Потаённое судно»
15.10, 1.45 Мастера фортепианного искусства. Рудольф Бухбиндер
15.55 «Грахты Амстердама. Золотой век Нидерландов»
16.15 «Магистр игры». «Чайка Чехова и Пруста»
16.40 «Ближний круг Николая Лебедева»
17.35 «Цвет времени». Камера-обскура
18.45 «Больше, чем любовь». Илья Мечников и Ольга Белокопытова
20.30 «Спокойной ночи, малыши!»
20.45 «Гутенберг и рождение книгопечатания»
21.40 «Абсолютный слух»
0.10 «О времени и о реке. Волга»
2.30 «Гении и злодеи». Александр Алехин

ЗВЕЗДА

6.00 «Сегодня утром»
8.00, 9.15, 10.05, 12.10, 13.15, 14.05 **«ГЛАВНЫЙ КАЛИБР»** 16+
9.00, 13.00, 18.00, 23.00 Новости дня
10.00, 14.00 Военные новости
16.20 «История морской пехоты России» 12+
18.40 «Колёса Страны Советов. Были и небылицы. В поисках движущей силы»
19.35 «Последний день» 12+
20.20 «Специальный репортаж» 12+
20.45 «Секретная папка» 12+
21.35 «Процесс» 12+
23.15 «Звезда на «Звезде» с Леонидом Якубовичем 6+
0.00 **«БЕЗ ПРАВА НА ПРОВАЛ»** 12+
1.35 **«ПОДВИГ ОДЕССЫ»** 6+
4.25 **«НОЧНОЙ МОТОЦИКЛИСТ»** 12+

ЧЕТВЕРГ, 8 ФЕВРАЛЯ

ПЕРВЫЙ КАНАЛ

5.00 «Доброе утро»
9.00, 12.00, 15.00, 18.00 Новости
9.15 «Контрольная закупка»
9.50 «Жить здорово!» 12+
10.55 «Модный приговор»
12.15, 17.00 «Время покажет» 16+
15.15 «Давай поженимся!» 16+
16.00 «Мужское / Женское» 16+
18.45 «На самом деле» 16+
19.50 «Пусть говорят» 16+
21.00 «Время»
21.35 **«ЧУЖАЯ ДОЧЬ»** 16+
23.40 «Вечерний Ургант» 16+
0.15 **«ИЩЕЙКА»** 12+
2.35 XXIII зимние Олимпийские игры в Пхёнчхане. Керлинг. Дабл-микст. Россия — Финляндия

РОССИЯ 1

5.00, 9.15 «Утро России»
9.00, 11.00, 14.00, 17.00, 20.00 Вести
9.55 «О самом главном» 12+
11.40, 14.40, 17.40, 20.45 Вести. Местное время
12.00 «Судьба человека» 12+
13.00, 19.00 «60 Минут» 12+
15.00 **«ТАЙНЫ СЛЕДСТВИЯ»** 12+
18.00 «Прямой эфир» 16+
21.00 **«ИДЕАЛЬНЫЙ ВРАГ»** 12+
23.50 «Вечер с Владимиром Соловьёвым» 12+
2.25 **«ПОЦЕЛУЙТЕ НЕВЕСТУ!»** 12+

ТВЦ

6.00 «Настроение»
8.15 «Доктор И...» 16+
8.45 **«ТЫ — МНЕ, Я — ТЕБЕ»** 12+
10.30 «Вячеслав Тихонов. До последнего мгновения» 12+
11.30, 14.30, 19.40, 22.00 События
11.50, 20.00 «Петровка, 38» 16+
12.05 **«КОЛОМБО»** 12+
13.40 «Мой герой. Юлия Ковальчук» 12+
14.50 «Город новостей»
15.05 **«ОТЕЦ БРАУН»** 16+
16.55 «Естественный отбор» 12+
17.45 **«БАЛАБОЛ»** 16+
20.20 «Право голоса» 16+
22.30 «Вся правда» 16+
23.05 «Актёрские драмы. Уйти от искушения» 12+
0.00 События. 25-й час
0.35 «90-е. Малиновый пиджак» 16+
1.25 «В постели с врагом» 12+
2.20 **«СПЕШИТЕ ЛЮБИТЬ»** 12+
4.05 **«ВЕРА»** 16+

НТВ

5.00, 6.05 **«СУПРУГИ»** 16+
6.00, 10.00, 13.00, 16.00, 19.00 «Сегодня»
7.00 «Деловое утро НТВ» 12+
9.00 **«МУХТАР. НОВЫЙ СЛЕД»** 16+
10.25 **«УЛИЦЫ РАЗБИТЫХ ФОНАРЕЙ»** 16+
13.25 «Чрезвычайное происшествие»
14.00, 16.30 «Место встречи»
17.00, 19.40 **«НЕВСКИЙ»** 16+
21.35 **«ИНСПЕКТОР КУПЕР»** 16+
23.40 «Итоги дня»
0.10 **«СВИДЕТЕЛИ»** 16+
1.05 «Место встречи» 16+
3.05 «НашПотребНадзор» 16+
4.05 **«ЧАС ВОЛКОВА»** 16+

РОССИЯ К

6.30, 7.00, 7.30, 8.00, 10.00, 15.00, 19.30, 23.50 Новости культуры
6.35 «Легенды мирового кино». Анук Эме
7.05 «Пешком...». Балтика крепостная
7.35, 20.05 «Правила жизни»
8.10, 22.20 **«ТИХИЙ ДОН»**
8.55, 23.05 «Заговор генералов»
9.40, 19.45 «Главная роль»
10.15, 17.45 «Наблюдатель»
11.10, 0.50 «Необходимая случайность»
12.15 «Что на обед через сто лет»
12.55 «Абсолютный слух»
13.35 «Гутенберг и рождение книгопечатания»
14.30 «Потаённое судно»
15.10 Мастера фортепианного искусства. Ланг Ланг
15.45 «Гении и злодеи». Александр Алехин
16.15 Моя любовь — Россия! «Праздник Лиго в Сибири»
16.40 «Линия жизни». Михаил Казиник
17.35 Цвет времени. Тициан
18.45 «Больше, чем любовь». Лев Ландау
20.30 «Спокойной ночи, малыши!»
20.45 «Происхождение Олимпийских игр»
21.40 «Энигма. Андраш Шифф»
0.10 «Чёрные дыры. Белые пятна»
1.50 Мастера фортепианного искусства. Андраш Шифф
2.45 «Лао-цзы»

ЗВЕЗДА

6.00 «Сегодня утром»
8.00, 9.15, 10.05 **«ГЛАВНЫЙ КАЛИБР»**
9.00, 13.00, 18.00, 23.00 Новости дня
10.00, 14.00 Военные новости
12.10, 13.15, 14.05 **«ОПЕРАТИВНАЯ РАЗРАБОТКА»** 16+
14.25 **«ОПЕРАТИВНАЯ РАЗРАБОТКА-2. КОМБИНАТ»** 16+
16.35 «Ту-160. «Белый лебедь» стратегического назначения»
17.25 «Не факт!» 6+
18.40 «Колёса Страны Советов. Были и небылицы. Легенда среднего класса»
19.35 «Легенды космоса» 6+
20.20 «Теория заговора» 12+
20.45 «Код доступа» 12+
21.35 «Процесс» 12+
23.15 «Звезда на «Звезде» с Леонидом Якубовичем 6+
0.00 **«ИНСПЕКТОР ГАИ»** 12+
1.40 **«ОСОБО ОПАСНЫЕ...»**
3.20 **«ВАС ОЖИДАЕТ ГРАЖДАНКА НИКАНОРОВА»** 12+
5.05 «Прекрасный полк. Матрёна» 12+

ПЯТНИЦА, 9 ФЕВРАЛЯ

ПЕРВЫЙ КАНАЛ

4.00 XXIII зимние Олимпийские игры в Пхёнчхане. Керлинг. Дабл-микст. Россия — Финляндия. Фигурное катание. Командные соревнования. Мужчины
7.30 «Доброе утро»
9.00, 12.00, 15.00, 18.00 Новости
9.15 XXIII зимние Олимпийские игры в Пхёнчхане. Фигурное катание
10.55 «Модный приговор»
12.15, 17.00 «Время покажет» 16+
15.15 «Давай поженимся!» 16+
16.00, 4.25 «Мужское / Женское» 16+
18.45 «Человек и закон» с Алексеем Пимановым 16+
19.55 «Поле чудес» 16+
21.00 «Время»
21.30 «Голос. Дети». Новый сезон
23.20 «Вечерний Ургант» 16+
0.15 «Городские пижоны». Премьера. «Джо Кокер» 16+
2.00 **«БОЛЬШАЯ ИГРА»** 16+
5.20 «Контрольная закупка»

РОССИЯ 1

5.00, 9.15 «Утро России»
9.00, 11.00, 14.00, 17.00, 20.00 Вести
9.55 «О самом главном» 12+
11.40, 14.40, 17.40, 20.45 Вести. Местное время
12.00 «Судьба человека» 12+
13.00, 19.00 «60 Минут» 12+
15.00 **«ТАЙНЫ СЛЕДСТВИЯ»** 12+
18.00 «Прямой эфир» 16+
21.00 **«ИДЕАЛЬНЫЙ ВРАГ»** 12+
0.50 **«ДЕРЕВЕНЩИНА»** 12+

ТВЦ

6.00 «Настроение»
8.00, 11.50 **«ПОХОЖДЕНИЯ НОТАРИУСА НЕГЛИНЦЕВА»** 12+
11.30, 14.30, 22.00 События
14.50 «Город новостей»
15.05 «Вся правда» 16+
15.40 **«СУМКА ИНКАССАТОРА»** 12+
17.35 **«ОПАСНЫЙ КРУИЗ»** 12+
19.30 «В центре событий»
20.40 «Красный проект» 16+
22.30 Ольга Арнтгольц в программе «Жена. История любви» 16+
0.00 «Вахтанг Кикабидзе. Диагноз — грузин» 12+
1.65 **«КОЛОМБО»** 12+
2.35 **«ОТЕЦ БРАУН»** 16+
3.30 «Петровка, 38» 16+
3.50 Без обмана. «Вялая история» 16+
4.35 «Вячеслав Тихонов. До последнего мгновения» 12+

НТВ

5.00, 6.05 **«СУПРУГИ»** 16+
6.00, 10.00, 13.00, 16.00, 19.00 «Сегодня»
7.00 «Деловое утро НТВ» 12+
9.00 **«МУХТАР. НОВЫЙ СЛЕД»** 16+
10.25 **«УЛИЦЫ РАЗБИТЫХ ФОНАРЕЙ»** 16+
13.25 «Чрезвычайное происшествие»
14.00, 1.00 «Место встречи» 16+
16.30 «ЧП. Расследование» 16+
17.00, 19.40 **«НЕВСКИЙ»** 16+
23.30 «Захар Прилепин. Уроки русского» 12+
0.00 «Мы и наука. Наука и мы» 12+
2.55 «Эффект домино. Февральская революция в судьбе России» 12+
4.05 **«ЧАС ВОЛКОВА»** 16+

РОССИЯ К

6.30, 7.00, 7.30, 8.00, 10.00, 15.00, 19.30, 23.15 Новости культуры
6.35 «Легенды мирового кино». Михаил Астангов
7.05 «Пешком...». Арзамас невыдуманный
7.35 «Правила жизни»
8.10 **«ТИХИЙ ДОН»**
8.55 «Заговор генералов»
9.40 «Главная роль»
10.20 **«ДУБРОВСКИЙ»**
11.45 «Натали. Три жизни Натальи Гончаровой»
12.45 «Гатчина. Свершилось»
13.30 «Происхождение Олимпийских игр»
14.30 «Потаённое судно»
15.10 Мастера фортепианного искусства. Андраш Шифф
16.00 «Энигма. Андраш Шифф»
16.40 «Письма из провинции»
17.10 «Царская ложа»
17.50 «Дело №. Святой доктор Евгений Боткин»
18.15 **«ТАЙНА ЗОЛОТОЙ ГОРЫ»**
19.45 «Линия жизни». Евгений Сидоров
20.45 **«ТРАВА ЗЕЛЕНЕЕ»**
22.35 «Научный стенд-ап»
23.35 «2Верник2»
0.25 **«РЕВЮ ЧАПЛИНА»**
2.15 «Мистер Пронька»

ЗВЕЗДА

6.00 **«ДВА ДОЛГИХ ГУДКА В ТУМАНЕ»** 6+
8.00, 9.15 **«БЕЗ ПРАВА НА ПРОВАЛ»** 12+
9.00, 13.00, 18.00, 23.00 Новости
9.50, 10.05 **«ИНСПЕКТОР ГАИ»** 12+
10.00, 14.00 Военные новости
11.30, 13.15 **«ТРЕВОЖНЫЙ МЕСЯЦ ВЕРЕСЕНЬ»** 12+
13.40, 14.05 **«ЛЬВИНАЯ ДОЛЯ»** 12+
16.00 **«ВТОРАЯ ЖИЗНЬ ФЁДОРА СТРОГОВА»** 16+
18.40, 23.15 **«ЕРМАК»** 16+
0.20 **«ЖЕНАТЫЙ ХОЛОСТЯК»** 12+
2.05 **«КРОМОВЪ»** 16+
4.25 **«УЧЕНИК ЛЕКАРЯ»** 12+

СУББОТА, 10 ФЕВРАЛЯ

ПЕРВЫЙ КАНАЛ

6.00, 10.00, 12.00 Новости
5.10 **«ВИОЛЕТТА ИЗ АТАМАНОВКИ»** 12+
8.00 «Играй, гармонь любимая!»
8.45 «Смешарики. Спорт»
9.00 «Умницы и умники» 12+
9.45 «Слово пастыря»
10.15 XXIII зимние Олимпийские игры в Пхёнчхане. Лыжные гонки. Женщины. Скиатлон
11.20 «Смак» 12+
12.10 **«ДЕЛО БЫЛО В ПЕНЬКОВЕ»** 12+
14.00 XXIII зимние Олимпийские игры в Пхёнчхане. Конькобежный спорт. Женщины. 3000 м. Шорт-трек. Мужчины. 1500 м. Финал. Женщины. 500 м. Квалификация. Женщины. 3000 м. Эстафета. Квалификация
17.00 «О чём молчал Вячеслав Тихонов» 12+
18.15 «Кто хочет стать миллионером?» с Дмитрием Дибровым
19.50, 21.20 «Сегодня вечером» 16+
21.00 «Время»
23.00 **«ДЕВУШКА В ПОЕЗДЕ»** 16+
1.00 **«ПЕРЕВОЗЧИК»** 16+
3.05 XXIII зимние Олимпийские игры в Пхёнчхане. Керлинг. Дабл-микст. Россия — Швейцария
5.00 «Контрольная закупка»

РОССИЯ 1

4.40 **«СРОЧНО В НОМЕР! НА СЛУЖБЕ ЗАКОНА»** 12+
6.35 Мультутро
7.10 «Живые истории»
8.00, 11.20 Вести. Местное время
8.20 Россия. Местное время 12+
9.20 «Сто к одному»
10.10 «Пятеро на одного»
11.00, 20.00 Вести
11.40 «Измайловский парк» 16+
14.05 XXIII зимние Олимпийские игры в Пхёнчхане. Биатлон. Женщины 7,5 км. Спринт. Санный спорт. Мужчины
16.10 **«ГОСТЬЯ ИЗ ПРОШЛОГО»** 12+
18.00 «Привет, Андрей!» 12+
21.00 **«МАТЬ ЗА СЫНА»** 12+
1.00 **«УЙТИ, ЧТОБЫ ОСТАТЬСЯ»** 12+
3.00 **«ЛИЧНОЕ ДЕЛО»** 16+

ТВЦ

5.35 «Марш-бросок» 12+
6.00 «АБВГДейка»
6.30 **«ТЫ — МНЕ, Я — ТЕБЕ»** 12+
8.15 «Православная энциклопедия» 6+
8.40 «Короли эпизода. Рина Зелёная» 12+
9.35 **«ОПАСНЫЙ КРУИЗ»** 12+
11.30, 14.30, 23.40 События
11.45 **«СУМКА ИНКАССАТОРА»** 12+
13.35, 14.45 **«МАЧЕХА»** 12+
17.25 **«ЖЕНЩИНА БЕЗ ЧУВСТВА ЮМОРА»** 12+
21.00 «Постскриптум»
22.10 «Право знать!» 16+
23.55 «Право голоса» 16+
3.05 «Окраина совести» 16+
3.40 «90-е. Весёлая политика» 16+
4.30 «Интервью с вампиром» 16+
5.15 «Актёрские драмы. Уйти от искушения» 12+

НТВ

5.00 «ЧП. Расследование» 16+
5.35 «Звёзды сошлись» 16+
7.25 «Смотр» 0+
8.00, 10.00, 16.00 «Сегодня»
8.20 «Их нравы» 0+
8.40 «Готовим с Алексеем Зиминым» 0+
9.15 «Кто в доме хозяин?» 16+
10.20 «Главная дорога» 16+
11.00 «Еда живая и мёртвая» 12+
12.00 «Квартирный вопрос» 0+
13.05 «Поедем, поедим!» 0+
14.00 «Жди меня» 12+
15.05 «Своя игра» 0+
16.20 «Однажды...» 16+
17.00 «Секрет на миллион». Сергей Соседов 16+
19.00 «Центральное телевидение»
20.00 «Ты супер!» 6+
22.35 «Ты не поверишь! 10 лет в эфире» 16+
23.30 «Международная пилорама» 18+
0.30 «Квартирник НТВ у Маргуписа», Группа «Мумий Тролль» 16+
1.40 **«ПАРАГРАФ 78»** 16+
3.25 «Поедем, поедим!» 0+
3.55 **«ЧАС ВОЛКОВА»** 16+

РОССИЯ К

6.30 «Библейский сюжет»
7.05 **«ТАЙНА ЗОЛОТОЙ ГОРЫ»**
8.15«Доктор Айболит»
9.35 «Святыни Кремля»
10.05 «Обыкновенный концерт с Эдуардом Эфировым»
10.35 **«МЕТЕЛЬ»**
11.55 Власть факта. «Россия и Балканы»
12.35 «О времени и о реке. Волга»
13.15 «Эрмитаж»
13.45 «Чаплин и Китон. Бродяга против человека без улыбки»
14.40 **«РЕВЮ ЧАПЛИНА»**
16.35 «Игра в бисер». «Абрам Терц. «Прогулки с Пушкиным»
17.20 «Куда исчез советский Диснейленд?»
18.05 «Кем работать мне тогда?»
18.50 «Мгновения славы»
19.30 **«МИЧМАН ПАНИН»**
21.00 «Агора»
22.00 **«КРИЗИС СРЕДНЕГО ВОЗРАСТА»**
23.35 Музыка итальянского кино «Сладкая жизнь». Рене Флеминг, Джошуа Белл и Нью-Йоркский филармонический оркестр
0.45 **«ПИРАТЫ ИЗ ПЕНЗАНСА»**
2.45 «Раз ковбой, два ковбой...»

ЗВЕЗДА

6.00 **«ВАС ОЖИДАЕТ ГРАЖДАНКА НИКАНОРОВА»** 12+
7.45 **«ГОСПОЖА МЕТЕЛИЦА»**
9.00, 13.00, 18.00, 23.00 Новости дня
9.15 «Легенды музыки» 6+
9.40 «Последний день» 12+
10.30 «Не факт!» 6+
11.00 «Загадки века с Сергеем Медведевым. Остров Даманский. Остановить врага» 12+
11.50 «Улика из прошлого». «Тайна перевала Дятлова» 16+
12.35 «Теория заговора» 12+
13.15 «Секретная папка. Газовая война. Начало» 12+
14.00 «Легенды кино» 6+
14.35 **«ДВЕНАДЦАТАЯ НОЧЬ»**
16.30, 18.25 **«ИНСПЕКТОР ЛОСЕВ»** 12+
18.10 «Задело!» с Николаем Петровым
21.15 **«КАЛАЧИ»** 12+
23.20 «Десять фотографий» 6+
0.05 **«ВТОРАЯ ЖИЗНЬ ФЁДОРА СТРОГОВА»** 16+
2.05 **«ДУРАКИ УМИРАЮТ ПО ПЯТНИЦАМ»**
4.00 «Перевод на передовой» 12+

ВОСКРЕСЕНЬЕ, 11 ФЕВРАЛЯ

ПЕРВЫЙ КАНАЛ

5.45, 6.10 «**ВИОЛЕТТА ИЗ АТАМАНОВКИ»** 12+
6.00, 10.00, 12.00 Новости
7.50 «Смешарики. ПИН-код»
8.00 «Часовой» 12+
8.35 «Здоровье» 16+
9.40 «Непутёвые заметки» с Дм. Крыловым 12+
10.15 «В гости по утрам» с Марией Шукшиной
11.15 «Дорогая передача»
12.15 «Теория заговора» 16+
13.15 «Наталья Варлей. «Свадьбы не будет!» 12+
14.15 XXIII зимние Олимпийские игры в Пхёнчхане. Биатлон. Мужчины. 10 км. Спринт. Фристайл. Женщины. Могул. Финал
17.15 «Я могу!» Шоу уникальных способностей
19.10 «Звёзды под гипнозом» 16+
21.00 «Время»
22.30 «Что? Где? Когда?» Дети XXI века
23.40 **«ПОЛИЦИЯ МАЙАМИ: ОТДЕЛ НРАВОВ»** 16+
2.00 **«УСПЕТЬ ДО ПОЛУНОЧИ»**
4.20 «Контрольная закупка»

РОССИЯ 1

4.00 XXIII зимние Олимпийские игры в Пхёнчхане. Фигурное катание. Командные соревнования: танцы (короткая программа), женщины (короткая программа), пары (произвольная программа)
8.35 Местное время. Вести — Москва. Неделя в городе
9.15 XXIII зимние Олимпийские игры в Пхёнчхане. Лыжные гонки. Мужчины 15 км+15 км. Скиатлон
11.10, 20.00 Вести
11.30 «Смеяться разрешается»
14.00 XXIII зимние Олимпийские игры в Пхёнчхане. Санный спорт. Мужчины 3-й и 4-й заезды. Фигурное катание. Командные соревнования
16.35 **«ДЕРЖИ МЕНЯ ЗА РУКУ»** 16+
22.00 «Воскресный вечер с Владимиром Соловьёвым» 12+
0.30 «Действующие лица с Наилей Аскерзаде» 12+
1.25 **«ЛЮБОВЬ И РОМАН»** 12+
3.20 «Смехопанорама»

ТВЦ

6.00 **«ЗАЙЧИК»**
7.45 «Фактор жизни» 12+
8.20 «Петровка, 38» 16+
8.30 **«СПЕШИТЕ ЛЮБИТЬ»** 12+
10.20 «Вахтанг Кикабидзе. Диагноз — грузин» 12+
11.30, 0.10 События
11.45 **«СЕРЫЕ ВОЛКИ»** 12+
14.00 «Смех с доставкой на дом» 12+
14.30 Московская неделя
15.00 «Хроники московского быта. Власть и воры» 12+
15.55 «90-е. Профессия — киллер» 16+
16.40 «Прощание. Япончик» 16+
17.35 **«КАМЕННОЕ СЕРДЦЕ»** 12+
21.30, 0.25 **«ПРОШЛОЕ УМЕЕТ ЖДАТЬ»** 12+
1.20 **«