Пролетарии всех стран, соединяйтесь!

ПРАВДА

Газета основана 5 мая 1912 года В. И. ЛЕНИНЫМ

Орган Центрального Комитета КПРФ

№52 (30549) 16+ 19—22 мая 2017 года ● Цена свободная

100-й год Великой Октябрьской социалистической революции

Сегодня в номере:

● **«Пятёрка» за пять главных дел**
Коммунисты России готовятся к XVII съезду КПРФ
— 2-я страница

● **Вопреки Конституции**
Очередное заседание суда над Компартией Украины сопровождалось пикетом сторонников КПУ
— 5-я страница

● **Телепрограммы на следующую неделю**
— 7—8-я страницы

Адреса сопротивления

Москвичи объединяются

17 мая у памятника «Героям революции 1905—1907 гг.» состоялся организованный МГК КПРФ и рядом других общественных организаций и движений митинг под лозунгом «Защитим Москву от градостроительного безумия! Сохраним экологию в Москве — сохраним нашу жизнь!» Одной из его целей стало объединение инициативных протестных групп граждан: обманутых дольщиков, градозащитников, экологических активистов, противников так называемой реновации и т.д.

ОТКРЫЛ акцию протеста её ведущий — секретарь Московского горкома КПРФ Владимир Родин. Он отметил, что данный митинг был запланирован как своеобразный итог тех массовых акций, которые прокатились по многим районам столицы.

На митинге присутствовали депутаты-коммунисты Госдумы и Мосгордумы Валерий Рашкин, Денис Парфёнов, Леонид Зюганов, Николай Зубрилин, Андрей Клычков.

Многочисленные плакаты и растяжки свидетельствовали о том, что слишком много накопилось проблем в стране, которые нынешние власти никак не могут решить.

Выступивший в начале мероприятия сопредседатель общественного комитета «Москвичи за троллейбус» Давид Бритвин рассказал о том, что столичные власти пытаются ликвидировать этот экологичный вид транспорта в Москве.

Депутат от фракции КПРФ в Мосгордуме Николай Зубрилин затронул несколько важных тем, в том числе высказался по поводу нашумевшей программы реновации.

Закон о реновации — это очередной репрессивный закон, направленный на увеличение рынка жилья в ущерб москвичей. Всего 60 дней даётся, причём в ультимативной форме, гражданам, чтобы определиться по поводу своего будущего, но, даже если люди скажут «нет», к их мнению всё равно не будут прислушиваться, и по решению суда они будут всё-таки насильно переселены.

Правительство Медведева должно уйти в отставку, ведь именно оно несёт ответственность за происходящее в стране, сказал в заключение Н. Зубрилин.

«Медведева в отставку!» — раздалось громогласное над площадью.

Руководитель фракции КПРФ в Мосгордуме Андрей Клычков призвал собравшихся — представителей разных инициативных групп — объединяться с целью совместной борьбы за свои права, ведь поодиночке добиться чего-то очень сложно. Он рассказал о проблемах обманутых дольщиков, которых на митинге было очень много, отметив, что «либо чиновники решают проблемы людей, либо надо делать так, чтобы они не были больше чиновниками».

О проблемах «точечной» застройки рассказал член инициативной группы против этого явления, житель района Покровское-Стрешнево Григорий Никифоров. Он сообщил о том, что в районе развёрнута беспрецедентная стройка, против которой вот уже пять месяцев борются жители: на месте двухэтажного детского сада планируется построить роскошные апартаменты премиум-класса с подземной парковкой, что угрожает жилым домам.

Депутат Госдумы, первый секретарь МГК КПРФ Валерий Рашкин также призвал поддерживать друг друга.

— Все мы понимаем, что объединены одной большой бедой — чёрствостью власти, — отметил Валерий Фёдорович. — Она не слышит людей, не хочет знать их нужды. Власть, отражающая интересы капитала, должна уйти. Нужно менять всю систему, и тогда будут услышаны все категории граждан.

Впереди Единый день голосования, и в наших силах изменить ситуацию. 10 сентября нужно сделать правильный выбор: в Москве будут избирать депутатов представительных органов местного самоуправления.

В заключение митинга, на котором было поднято множество проблем как депутатами всех уровней от КПРФ, так и простыми жителями, была принята резолюция.

Алёна ЕРКИНА.
Фото **автора.**

Кому — вершки, кому — корешки

ВНЕ ЗАВИСИМОСТИ от того, дешевеет ли «чёрное золото» или поднимается в цене, бензин в России только дорожает. Вряд ли это радует отечественных автолюбителей, зарплата которых ползёт вверх не так резво, как цены на топливных заправках.

Бензин в Смоленске, как и по всей стране, дорожает прямо на глазах, что особенно заметно на заправках «Роснефти». По данным на начало мая, цена литра бензина марки Аи-95 на заправках этой компании достигла отметки в 40 рублей. 16 мая у офиса компании «Роснефть» смоляне при поддержке регионального отделения КПРФ провели пикет с требованием прекратить грабительское повышение цен на бензин.

Как пояснил в беседе первый секретарь Смоленского горкома КПРФ Андрей Максимов, цель акции — привлечь к проблеме внимание властей и контролирующих органов.

Средняя зарплата в регионе — 15 тыс. рублей. В основном деньги уходят на питание и оплату коммунальных услуг. Повышение цен на топливо неминуемо приведёт к росту тарифов на проезд в городском транспорте, а также скажется на стоимости продуктового набора и товаров первой необходимости.

Зато, как уже писала «Правда» (№50), одиннадцать человек, входящих в правление компании «Роснефть», получили в первом квартале этого года суммарное вознаграждение в размере 1,97 млрд (!) рублей.

Сергей МУСЕНКО.
Соб. корр. «Правды» в Центральном регионе.

Встреча с журналистами

Предложены умные, конструктивные решения

Открывая 18 мая пресс-конференцию, посвящённую предстоящему в преддверии 100-летия Великого Октября XVII съезду Коммунистической партии Российской Федерации, который подведёт итоги работы партии за четыре последних года, Председатель ЦК КПРФ Г.А. Зюганов продемонстрировал журналистам предыдущий номер «Правды», где был опубликован Политический отчёт Центрального Комитета XVII съезду КПРФ.

В ЭТОМ ДОКУМЕНТЕ, по словам лидера Компартии, сконцентрирована оценка коммунистами России ситуации в мире, погружённом в глубочайший системный кризис, сложнейшей социально-экономической обстановки в нашей стране, а также опыта КПРФ в её борьбе за выход из кризиса, за коренные преобразования в обществе, за возвращение России на путь социализма. Предварительная публикация этого материала, по мнению Геннадия Андреевича, необходима для того, чтобы не только коммунисты и их сторонники ознакомились с опытом лучших партийных организаций, с программными векторами проводимой КПРФ политики, но все граждане нашей страны, заинтересованные в прекращении того издевательства над народом, к которому привели губительные «реформы», проводимые «партией власти» и госаппаратом в угоду толстосумам за счёт трудящихся, прониклись значимостью предлагаемых Компартией перемен.

Продолжая эту тему, заместитель Председателя ЦК КПРФ **Д.Г. Новиков** охарактеризовал предстоящий съезд как важнейшее событие в политической жизни страны, подчеркнув жёсткость содержащихся в отчёте оценок событий в стране и в мире. Дмитрий Георгиевич обратил внимание собравшихся на широту охваченных в документе проблем: особенностей положения и роли в общественной жизни России современного рабочего класса, сложившихся национальных отношений, молодёжного движения. Он подчеркнул, что на состоявшемся недавно Московском экономическом форуме даже из уст специалистов, считающих себя далёкими от политики, были высказаны оценки и предложения, созвучные с оценками и предложениями КПРФ, в частности, содержащимися в программе «Десять шагов к достойной жизни».

В этой связи Д.Г. Новиков напомнил, что возглавляемый КПРФ штаб протестного движения объединяет и организует деятельность десятков общественных организаций, не входящих в партию, но действующих в едином с нею направлении. К тому же среди 162 тысяч членов КПРФ немало ответственных руководителей предприятий и организаций, от которых непосредственно зависит ход дел в регионах и благосостояние людей труда и пенсионеров. В команде Компартии такие авторитетнейшие руководители, как губернатор Иркутской области С.Г. Левченко, губернатор Орловской области В.В. Потомский, мэр Новосибирска А.Е. Локоть и ряд других товарищей, занимающих ответственные посты. Значимость проводимой ими по мере возможности партийной политики трудно переоценить.

Д.Г. Новиков рассказал журналистам об усилиях партии по выстраиванию информационно-пропагандистской вертикали (более ста печатных изданий, телеканал «Красная Линия», объединяющий 6,5 миллиона зрителей), по организации системы политической учёбы коммунистов, что особенно важно сегодня, когда отмечен приток в партию молодёжи. «Мы против майданных переворотов, — заявил Д.Г. Новиков, — мы за коренные преобразования в социально-экономической политике».

О работе партии с подрастающей сменой, с пионерскими и комсомольскими организациями рассказал член Президиума, секретарь ЦК КПРФ **Ю.В. Афонин**. Он привёл ряд примеров того, как вчерашние красногалстучные активисты становились активными коммунистами, партийными вожаками. Важнейшим мероприятием года обещает стать Всемирный фестиваль молодёжи и студентов, который пройдёт в Москве и в Сочи в год 100-летия Великого Октября.

О растущих связях российских коммунистов с их зарубежными единомышленниками говорил член Президиума, секретарь ЦК КПРФ **Л.И. Калашников**. Они особенно важны, когда речь идёт о таких политически раскалённых регионах, как Украина и Сирия. К сожалению, по ряду причин, в том числе и материальных, на съезде на этот раз не будет зарубежных гостей. Но на празднование 100-летия Великого Октября партия широко распахнёт перед ними двери.

Отвечая на вопрос о кадровом обновлении партии, Г.А. Зюганов сообщил, что за последние четыре года 28 региональных организаций возглавили новые руководители. При этом важно, по мнению лидера КПРФ, сохранять верность традиции соединения в партийной работе опыта зрелых коммунистов и фонтанирующей энергии новичков.

Остановившись на подготовке КПРФ к выборам, Геннадий Андреевич подчеркнул, что в то время как власть занимается исключительно обиранием населения, коммунисты должны и могут предложить народу умные, конструктивные способы решения назревших задач. В этом — ключ к успеху на выборах.

Владимир ВИШНЯКОВ.
Фото **автора.**

Цитата

Российская сфера услуг — зеркало аномального расслоения общества. Так, 10% наиболее состоятельных жителей РФ тратят на медицинские услуги в 60 раз больше, чем 10% наименее обеспеченных граждан. Ещё больше разрыв между богатыми и бедными в оплате услуг учреждений культуры — 80 раз. В случае же оздоровительных услуг курортов и санаториев он достигает 200 раз, сообщают специалисты Аналитического центра при правительстве РФ. Как показывает исследование, после оплаты коммунальных и иных обязательных услуг у малообеспеченных граждан почти не остаётся денег на дополнительное лечение или культурный досуг. И опросы выявляют, что примерно каждому четвёртому жителю РФ уже не хватает средств даже на оплату коммунальных услуг.

Независимая газета, 17.05.2017.

Курьер новостей

Вычеркнули памятники

ВСЕЛЕ ОКТЯБРЬСКОЕ Челябинской области на Юбилейной площади стоят два памятника землякам-воинам, погибшим в годы Великой Отечественной войны. Как выяснилось на днях, в ходе прокурорской проверки установлено, что эти монументы не включены в реестр муниципальной собственности и отвечать за них некому. Ухода за памятниками никакого нет. Прокурор Октябрьского района потребовал от районной администрации устранить нарушения законодательства.

Абсурдный ремонт

ПРОГРАММА капитального ремонта многоквартирных домов в Нижегородской области и в Нижнем Новгороде доведена до полного абсурда. К такому выводу пришли члены депутатской группы областного Законодательного собрания, осуществляющей мониторинг мер, предпринимаемых Фондом капремонта при выполнении своих обязанностей. Выяснилось, например, что фонд принял решение отремонтировать газовое оборудование в доме №182 по улице Коминтерна, хотя он не газифицирован и в нём установлены электрические плиты. Фасад дома №168 по улице Коминтерна, построенного в 1937—1938 годах, несколько лет назад ремонтировался, но электропроводка не менялась с 1937 года. Вопреки надеждам жильцов, в здании вновь отремонтировали фасад, а старая проводка осталась на прежнем месте. Жильцы опасаются, что когда-нибудь из-за неисправной проводки дом сгорит вместе с обновлённым фасадом.

По сообщениям корреспондентов «Правды» и информагентств.

«Правда»: летопись революции

Начался кризис власти

После отречения императора от власти главным событием первого этапа Февральской революции была VII Всероссийская конференция партии большевиков. Её завершающим пунктом были выборы Центрального Комитета РСДРП в количестве 9 членов. Поскольку кандидатов в ЦК было значительно больше, то каждый делегат имел 9 голосов. В 46-м номере, вышедшем 2 (15) мая, «Правда» сообщала: «В ЦК были избраны 9 тт., а именно: Н. Ленин (из 109 — 104 гол.), Г. Зиновьев (101 гол.), К. Сталин (97), Ю. Каменев (95), Милютин (82), Ногин (76), Свердлов (71), Смилга (53), Фёдоров (48). Последние два выбранных, как не получившие абсолютного числа голосов, были утверждены общим собранием».

МАТЕРИАЛЫ Апрельской конференции были опубликованы на 3-й и 4-й страницах, а открывался номер статьёй В.И. Ленина **«Кризис власти»**. Вот её первые строки:

«Вся Россия помнит ещё дни 19—21 апреля (по старому стилю. — **В.Т.**), когда на улицах Петрограда готова была закипеть гражданская война.

21 апреля Временное Правительство написало новую якобы успокоительную бумажку, в которой «разъяснило» свою грабительскую ноту от 18 числа.

После этого большинство Испол. Комит. Совета Раб. и Солд. Депут. решило признать «инцидент исчерпанным».

Прошла ещё пара дней, и всплыл вопрос о коалиционном министерстве. Исполнительный Комитет разделился почти поровну: 23 — против коалиционного правительства, 22 — за. Инцидент оказался «исчерпанным» только на бумаге».

В заключение статьи — возможные варианты выхода из политического кризиса:

«Три пути предлагаются теперь русскому народу, дабы разрешить «кризис власти». Одни говорят: оставьте всё постарому, доверьтесь ещё больше Временному Правительству... без вас — на кого же мы останемся...

Другой путь: коалиционное министерство. Поделимте министерские портфели с Милюковым и Ко, введёмте в министерство несколько человек наших, и тогда пойдёт аж музыка не та.

Третий путь предлагаем мы: перемена всей политики Советов, отказ от доверия к капиталистам и переход всей власти к Советам Рабочих и Солдатских Депутатов. Перемена *лиц* ни к чему не приведёт, надо менять *политику*. Надо, чтобы у власти стал другой класс...»

В том же номере на последней странице информация последнего часа:

«Исполн. Ком. Сов. Р. и С. Д. поимённым голосованием решил вступление в министерство большинством 44 против 19, при 2 воздержавшихся. Против вступления говорил т. Зиновьев».

В 47-м номере «Правды» за 3 (16) мая тема кризиса власти занимает ведущее место. В статье «Защита империализма, прикрытая добренькими фразами» Ленин обвиняет Временное правительство в том, что оно «обманывает народ посулами об отказе от аннексий, на деле продолжая политику аннексий». В соседней статье «Печальный документ» он с сарказмом пишет о позиции Петросовета, возглавляемого меньшевиками, которые предлагают немецким пролетариям «изменить захватнический характер войны со стороны Германии». Вождь пролетариата, обращаясь к отечественным социал-соглашателям, интересуется: «Неужели вы не боитесь, что немецкие рабочие скажут: у нас ещё не вспыхнула революция, мы ещё не дошли до того, чтобы наши Советы Р. и С. Деп. открыто договаривались о власти с капиталистами?.. Вы..., граждане Чернов, Чхеидзе, Церетели, учились социализму и знаете хорошо, что революция ваша пока поставила у власти капиталистов... Чернов, Чхеидзе, Церетели окончательно скатились к защите русского империализма. Это — печальный факт, но факт».

В следующем номере, вышедшем 4 (17) мая, вопрос о кризисе власти по-прежнему активно обсуждается. Выразительно название статьи Сталина «Отставшие от революции». Её главный мотив ёмко выражен в следующем абзаце: «Призванный руководить революцией Петроградский Исполнительный Комитет беспомощно топчется на месте, отставая и отходя от масс, а кардинальный вопрос о взятии всей власти подменяет пустяковым вопросом о «кандидатурах» во Временное Правительство. Отставая же от масс, Исполнительный Комитет отстаёт тем самым от революции, затрудняя её движение».

Наконец, социал-предатели удостоились презрительного к себе отношения со стороны... правого фланга буржуазии. «Правда» перепечатала из «Биржевых ведомостей» заявление Гучкова под заголовком **«Гучков о «социалистах»**. Дело в том, что мелкобуржуазные политиканы типа Керенского стали распространять слухи, будто безоговорочную поддержку в обществе будет иметь так называемое *однородное социалистическое правительство*, состоящее из эсеров и меньшевиков. Вытесненный революционными массами из Временного правительства, октябрист, мечтавший о сохранении монархии с парламентскими подпорками, уверен, что **такие** социалисты и в «однородном правительстве» будут верно служить интересам буржуазии. Но при этом уточняет: «Я не сомневаюсь, что те, кто разделяет мировоззрение и идеалы Ленина, ещё более возненавидят своих вчерашних товарищей и друзей, так как увидят в них ренегатов». Ничего не скажешь: меткое определение.

Вопрос о кризисе власти «Правда» последовательно ведёт и в следующих номерах, так как его решение приобретает актуальность у всё более широких трудящихся масс. Более того, тема власти выходит на первое место в муниципальной избирательной кампании. Поэтому невозможно пройти мимо написанного Лениным **«Проекта наказа при выборах делегатов в Совет Рабочих и Солдатских Депутатов»**, напечатанного в воскресном 51-м номере за 7 (20) мая. В нём излагается позиция революционных рабочих и солдат, которую должен проводить их представитель в Совете.

Самый актуальный вопрос — о войне: «Нынешняя война, начатая царями, королями и некоронованными разбойниками-капиталистами, — грабительская война, несущая всем народам мира только смерть и разорение, а кучкам капиталистов — миллионы прибылей. Россия, свергшая самовластье царя, не свергла ещё ига капиталистов... Пока у власти не стали рабочие, солдаты, беднейшие крестьяне, которые действительно никого не хотят грабить, до тех пор мы проливаем свою кровь только за интересы кучки капиталистов и помещиков».

Другой ключевой вопрос — о земле: «Все земли — не только царские, удельные, монастырские, но и земли помещиков — должны перейти безвозмездно к крестьянам.

Крестьяне должны брать земли *немедленно* и делать запашки. Ждать до Учредительного Собрания, созыв которого ещё даже не назначен, нельзя...

Земли, равно как и живой и мёртвый инвентарь, надо брать *организованно под контролем* Советов Крестьянских Депутатов и Депутатов от Сельскохозяйственных Рабочих. Никаких беспорядков не допускать. Революционная дисциплина необходима. Солдаты с фронта должны посылать своих делегатов в Советы и Комитеты, под контролем которых будет отбираться помещичья земля».

Третьим в подготовленном Лениным «Наказе» стоит вопрос о труде: «Для всех рабочих и работниц в городах и деревнях должен быть введён 8-часовой рабочий день с таким увеличением рабочей платы, которое, по крайней мере, шло бы в уровень с дороговизной. Необходимо установить контроль Советов Рабочих и Солдатских Депутатов над производством и распределением продуктов».

А вот и главный вопрос дня — «О власти»: «Вся власть в стране должна принадлежать только Советам Рабочих, Солдатских, Крестьянских и пр. Депутатов... Никакого доверия «новому» правительству, ибо оно остаётся правительством капиталистов, никакой поддержки ему, ни копейки денег ему. Никакого доверия к... партиям, проповедующим соглашение с капиталистами и участие в правительстве капиталистов!»

Позиция в отношении полиции ясна и очевидна: «Мы ни в коем случае не должны допускать, чтобы полиция была восстановлена».

«О разрухе и дороговизне» — таков последний пункт наказа. Нет, он не содержал никаких «отраслевых программ» и иных «рекомендаций» буржуазной власти. В своём «Наказе» большевики, как говорится, брали быка за рога: «Временное Правительство, которое и теперь состоит в большинстве своём из капиталистов, не может успешно бороться против экономической разрухи. Оно оберегает барыши капиталистов и выгоды помещиков. Оно не хочет допустить, чтобы рабочие имели контроль над производством и распределением продуктов... *Вся власть Советам Рабочих и Солдатских Депутатов!*»

Так и хочется, чтобы этот наказ в основе своей был адресован сегодняшним депутатам Госдумы и региональных законодательных собраний. И чтобы наши избранники помнили о ленинском предупреждении: «Если наш теперешний депутат не разделяет изложенных здесь взглядов, мы просим его сложить свои полномочия и выберем другого товарища».

В эти же дни начался Всероссийский крестьянский съезд. Там тоже поднимался вопрос о власти, но на нём верховодили буржуазные элементы. Однако «Правда», начиная с 52-го номера, постоянно освещала работу крестьянского съезда.

Виктор ТРУШКОВ.

ISSN 0233-4275

Навстречу XVII съезду КПРФ

«Пятёрка» за пять главных дел

В партийных организациях Ростовской области подготовка к съезду КПРФ велась под знаком выполнения пяти главных дел. Итоги были подведены на областной партконференции. И получилось, что по всем пяти пунктам, а именно: рост партийных рядов, подписка на газеты, омоложение рядов, оплата членских взносов, добровольные пожертвования в фонд партии — твёрдую «пятёрку» получило местное отделение самого большого по территории Зимовниковского района. И тут же, на региональном форуме коммунистов, первому секретарю райкома-победителя Владимиру Кучеру был вручён орден «За заслуги перед партией».

ПЕРВЫМ секретарём райкома КПРФ Владимир Кучер был избран три года назад. Организация пребывала в «середняках»: трудно было степному району соперничать за высокие места в соревновании с компактными территориями центра области. А Зимовниковский район — это 5028 квадратных километров засушливой степи, 72 населённых пункта, объединённых в 11 сельских поселений с населением в 38190 человек. Побывать в каждом посёлке или хуторе — уже большое достижение, а создать в них партийные ячейки — задача сверхсложная.

— Но выполнимая, — сказал Владимир Кучер, и с этим выводом согласились члены райкома и секретари имевшихся двух первичек.

Решение принято, цель намечена. А дорогу, как известно, осилит идущий. Амбициозные планы зимовниковских коммунистов не остались незамеченными в областном комитете: райкому была выделена машина. И рабочий день первого секретаря, как во время посевной или уборочной, стал длиться от зари до зари. Появившиеся достижения прибавляли решимости. И пришёл тот день, когда в районе осталось одно «белое пятно» — слобода Верхнесеребряковка.

Секрет успешного выполнения поставленной задачи прост: Владимиру Фёдоровичу район хорошо известен, практически в каждом хуторе у него есть знакомые, товарищи, а то и друзья. Родился Кучер в посёлке Зимовники, здесь окончил школу, здесь же, в совхозе «Центральный», начал, как говорится, трудовую биографию. 20-летнему студенту-заочнику Донского федерального сельхозинститута доверили заведование молочно-товарной фермой. В 22 года он возглавил животноводческий комплекс, а в 24 — стал управляющим отделения совхоза. Вот лишь демократам он не пришёлся «ко двору». И как только коммунист Михаил Макаренко оставил пост главы района, должность управляющего — специалиста по строительству и капитальному ремонту — сократили. Но Владимир Фёдорович уже успел хорошо изучить и хозяйства, и работников. Эти знания пригодились при создании партийных ячеек.

● *Владимир Кучер всегда на связи.*

Лишь в слободе Верхнесеребряковка вышла заминка, где после развала градообразующего сельхозпредприятия многие старожилы уехали. Их место заняли переселенцы — дагестанцы, чеченцы, турки, которые в силу известных причин на контакт пока идут неохотно. Но коммунисты не стремятся форсировать события. Агитацию им помогают вести сами власти.

— Так что скоро и в Верхнесеребряковке появится красная ячейка, — твёрдо уверен Владимир Фёдорович. — Ведь люди помнят жизнь при социализме, когда они действительно были хозяевами своей земли.

Создать ячейки в каждом поселении — это полдела. Необходимо добиться, чтобы первички стали действенными, а это невозможно без роста их численности. Когда Владимир Кучер заступил на «вахту» первого секретаря, в районной организации было 52 коммуниста. Сейчас на учёте — 113. Крепкими стали первичные отделения в хуторе Камышев (секретарь Ирина Тицкая), в станице Кутейниковской (секретарь Надежда Кушнарёва), в посёлке Мокрый Гашун (секретарь Алла Мотовилова). Так уж получилось, что в большинстве первичек оказались у руля представители слабого пола, за что Владимира Кучера теперь иногда в шутку называют сторонником матриархата, в чём есть, кроме юмора, и чистая правда. Из сельских районов области мужчины разъехались на заработки. Их места занимают женщины, хранительницы домашнего очага.

Вот и дело восстановления комсомола в районе оказалось в женских руках. Секретарь первичного отделения Алла Александровна Мотовилова, в прошлом пионервожатая и культработник, создала в хуторе Мокрый Гашун пионерскую дружину. И в нынешнем году подросшим пионерам на областном торжественном сборе, на площади Ленина в Ростове-на-Дону, будут вручены комсомольские билеты. А с началом нового учебного года красногалстучные дружины появятся и в других хуторах и станицах района.

Но орден «За заслуги перед партией» вручён Владимиру Кучеру не только за успехи партийного отделения Зимовниковского района. Он ещё — секретарь-координатор обкома КПРФ, в зоне ответственности которого, помимо «своего» района, пять территорий. В Ремонтненском, Заветинском, Дубовском, Орловском и Мартыновском местных отделениях проблемы всё те же: омоложение руководящего состава и рост численности. В трёх районных отделениях — Мартыновском, Орловском и Дубовском — задача решена: первыми секретарями избраны коммунисты среднего возраста. И опять с перевесом в пользу матриархата: в Орловском районе Людмила Борзило, в Дубовском — Ашура Масаватаева.

— Ашура Нуховна — внучка Героя Советского Союза, совершившего подвиг при штурме Сапун-горы, — даёт ей характеристику Владимир Кучер. — Оценивая её работу, вспоминаешь слова «должен и сын героем стать, если отец герой». В этом году партотделение Дубовского района увеличилось на 14 новобранцев!

Словом, к проведению партийного съезда все шесть районных отделений выполнили задание по 10-процентому росту. Средний возраст их руководящего состава — самый молодой в масштабе области. Увеличилась подписка на газеты: «Правду», «Советскую Россию» и областную газету «Донская искра». Есть достижения и ещё на одном очень трудном участке работы — участии в выборных кампаниях.

Юго-восток области до сих пор был краем непуганых выборных манипуляторов. Здесь «рисовали» самые высокие в области проценты явки и заоблачные результаты поддержки кандидатов «партии власти». Но вот на прошлогодних выборах коммунисты смогли направить на каждый избирательный участок по пять своих представителей. Победить административный ресурс им пока не удалось: послушно проголосовали бюджетники и «обработанные» пенсионеры. Но «нарисовать» нужные цифры коммунисты-наблюдатели всё же не позволили: в районе явка составила всего 46%, тогда как в соседних, судя по отчётам, порядка 80%. И 10 коммунистов (второе место в области) стали депутатами поселенческих собраний. Увеличение численности партийных отделений зримо повлияло на рост авторитета коммунистов. Не только в глазах населения, но и чиновников.

Скажем, несколько лет назад глава Зимовниковского района Виктор Грянников коммунистов старался не замечать. Сейчас — другая ситуация. И глава администрации района, и глава администрации райцентра не только откликаются на просьбы, но и сами выходят на контакт, предлагая сотрудничество. Можно объяснить это тем, что к власти пришли новые лица. Но скорее всего, изменение позиции чиновников продиктовано переменами в обществе. Что ни говори, а в воздухе пахнет грозой!

Алексей ХОРОШИЛОВ.
(Соб. корр. «Правды»).
Зимовниковский район,
Ростовская область.

Фото **Евгения СУХОРУКОВА.**

Парламентский дневник

Очаги культуры на жёлтом топливе

Права человека, оказавшиеся в центре внимания парламентариев в ходе обсуждения 17 мая на пленарном заседании Госдумы доклада о деятельности Уполномоченного по правам человека, — тема больная и опасная. С одной стороны, российское общество всё сильнее сдавливается тисками бедности, материального расслоения, социального неравенства, с другой — беды эти, подхлёстываемые внешними и внутренними политическими и экономическими проблемами, умело используются иностранными агентами для подрыва стабильности в нашей стране.

НА ЭТО УКАЗАЛ в своём выступлении от фракции КПРФ **Сергей Гаврилов.** Он отметил, что в России действуют 45 квазиправозащитных некоммерческих организаций, среди которых есть и иностранные фонды, и средства массовой информации, и тоталитарные секты. Адекватным ответом им может быть только создание мощной правозащитной системы в нашей стране, считает депутат. А она, в свою очередь, напрямую зависит от экономической, бюджетной и финансовой политики государства, которая должна быть направлена на рост реальных доходов населения.

Депутаты привели возмутительные факты нарушения прав граждан. **Николай Коломейцев** и Сергей Гаврилов затронули вопрос невыплаты заработной платы. Накопленная задолженность по ней составляет 4,5 миллиарда рублей. **Алексей Куринный** заявил о систематическом неисполнении законов, гарантирующих гражданам доступное и бесплатное здравоохранение. В первую очередь это касается обеспечения лекарствами. 14 миллионов граждан имеют право на получение бесплатных лекарств. Но это обязательство государства из года в год финансируется лишь наполовину. Практически во всех регионах стало нормой приобретение больными в стационарах медикаментов за свой счёт. Уполномоченный по правам человека в РФ Татьяна Москалькова подтвердила: «Медицина практически стала платной, как и образование». Словом, куда ни кинь — всюду получается по русской пословице: «Вершено уставом, да верчено неправом». Сергей Гаврилов высказал ряд предложений по усилению института Уполномоченного по правам человека в РФ.

«Правительственный час» с министром культуры Владимиром Мединским расширил тему соблюдения прав российских граждан, в частности права на участие в культурной жизни. Из доклада чиновника явствовало, что в стране полным ходом идёт кинофикация регионов, в последние годы возник феномен «культурных очередей» на выставки шедевров живописи, музеи стали чуть ли не местами паломничества, а театральное искусство вплотную приблизилось к народу. Но можно ли сегодня говорить о духовном оздоровлении общества, которое должно происходить в соприкосновении человека с культурными ценностями, будь то литература, театральное и киноискусство, живопись и исторические памятники?

Министр, ссылаясь на данные ВЦИОМ, утверждает, что две трети зрителей, которых, по его словам, в последние годы стало больше, отметили улучшение качества российского кино. А может быть, «желтизна» уже настолько завладела сознанием, что под хруст попкорна и низкопробная поделка сойдёт за образец искусства? Известный кинорежиссёр коммунист **Владимир Бортко** утверждает, что недостаток финансирования и засилье американских фильмов стали причиной того, что на экране появляются такие ленты, где нет ни одного трезвого человека. Не является ли это доказательством того, что вкусы российского кинозрителя стали весьма невзыскательными? Бортко считает, что необходимо срочно исправлять ситуацию. Может быть, надо квотировать показ американских фильмов или вернуть Госкино — минкульт и Союз кинематографистов должны принять здесь какое-то совместное решение, подчеркнул известный кинорежиссёр.

Его коллега по цеху из «единороссовского» стана Станислав Говорухин увидел признаки деградации и в театре, когда в храм искусства боязно прийти со взрослеющими сыном или дочерью, потому что со сцены то и дело доносятся матерная брань или просто похабщина. Здесь количеством уж точно нельзя компенсировать качество.

При всех количественных достижениях, коими похвалялся министр, есть и существенные потери. По словам аудитора Счётной палаты РФ Александра Филиппенко, в 38 регионах снизилась численность творческих коллективов на 100 тысяч человек, в сельских библиотеках читателей стало меньше на 420 тысяч. Выступивший от фракции КПРФ **Сергей Шаргунов** обратил внимание на ликвидацию и самих библиотек: с 2000 по 2016 год количество этих очагов культуры сократилось с 51 до 38 тысяч. Оставляет желать лучшего и само комплектование библиотек, из которых практически исчезли так называемые толстые литературные журналы, а их место заняли бульварные издания. Говорили депутаты и о закрытии книжных магазинов, называя цифру: 2 тысячи книжных магазинов осталось на всю страну. Мединский признался: и того меньше. Аудитор Счётной палаты РФ Александр Филиппенко подверг критике реализацию федеральной программы по созданию туристических кластеров. Из запланированных на начало 2017 года к вводу 16 кластеров в полном объёме не введено ни одного.

Многое можно было бы предъявить идеологу «Единой России», севшему в министерское кресло: и наскоки на память основателя Советского государства В.И. Ленина, и прошлогоднюю историю с открытием в Санкт-Петербурге мемориальной доски гитлеровскому приспешнику Густаву Маннергейму, и пропитанное антисоветизмом и русофобией мифотворчество. Вместо этого из уст Сергея Шаргунова прозвучало примирительное: «Какие бы ни были у нас разногласия и споры, вы патриот нашего Отечества».

Депутаты воспользовались «правительственным часом» для решения некоторых, что называется, точечных, проблем. Как показывает практика, такое публичное обращение к чиновникам оказывается нередко более действенным, чем почтовая переписка и разговор в тиши правительственных кабинетов.

Денис Парфёнов передал министру культуры папку документов и 3300 подписей граждан в защиту общественного музея Рериха.

Михаил Щапов поставил перед министром вопрос о целесообразности проведения экологической экспертизы при реконструкции памятников деревянного зодчества в Иркутской области, как того требуют Градостроительный кодекс и закон «Об объектах культурного наследия». Это положение закона вместо того, чтобы сберегать объекты деревянного зодчества, которых здесь свыше сорока и почти четверть из них находится в аварийном состоянии, требуя срочной реставрации, бьёт по ним. В соответствии с федеральным законодательством, чтобы привести в порядок памятники, находящиеся на Байкальской природной территории, требуется прохождение экологической экспертизы. Затраты на один объект составляют около 1 миллиона рублей. По словам Михаила Щапова, экологическая экспертиза, безусловно, необходима для объектов, которые могут нанести вред экологии озера Байкал. Однако вызывает сомнения необходимость этой процедуры для объектов деревянного зодчества, которые существуют уже полтора века. Депутат задал министру вопрос: не стоит ли более эффективно тратить эти средства, пересмотрев требования федерального законодательства? Эти деньги можно направить на восстановление других памятников или на более нужные проекты по сохранению Байкала: например, очистку берегов от мусора, разработку проектов очистных сооружений. В конце концов, это вопрос эффективности расходования бюджетных, а значит, народных средств, отметил депутат.

Татьяна ОФИЦЕРОВА.

Страна Пионерия

Ленин в сердцах всех поколений

ВСЕЛЕ Нижнедевицк Воронежской области состоялось возложение цветов к памятнику В.И. Ленина и прошёл ставший уже традиционным приём в пионеры: красные галстуки были торжественно повязаны 40 ребятам из школы №1 и местной гимназии. Первый секретарь Нижнедевицкого райкома КПРФ, руководитель фракции КПРФ в райсовете М.И. Рукавицын напомнил, как под руководством В.И. Ленина большевики осуществили вековые мечты простых людей о справедливом обществе. При социализме наша страна была первой в космосе, науке, культуре. И чтобы жить достойно, мы должны всё это завоевать вновь. От молодых коммунистов выступила студентка Воронежского госуниверситета Камила Хайрулина. Она подчеркнула, что всё больше юношей и девушек вступают в КПРФ и участвуют в борьбе за права трудового народа.

Во время акции зашёл разговор и о планах администрации района перенести памятник вождю революции на другую сторону площади. Все собравшиеся — и взрослые, и дети, как и подавляющее большинство жителей райцентра, высказались категорически против этой затеи, посоветовав чиновникам потратить деньги на более насущные дела.

Пресс-служба
Воронежского обкома КПРФ.

Штаб протеста

Боевые праздники

ПРАЗДНИЧНЫЕ даты 1 и 9 Мая левопатриотическая оппозиция провела по всей стране мощно и ярко. И в это наряду с отделениями КПРФ большой вклад внесли и организации, входящие в состав Общероссийского штаба протестных действий. Об этом заявил, открывая 16 мая очередное заседание штаба, его руководитель, заместитель Председателя ЦК КПРФ Владимир Кашин.

Он отметил, что два этих великих для советских людей праздника в условиях нынешней России превратились в дни борьбы за интересы трудящихся. Коммунисты проводили их по-боевому с начала девяностых годов прошлого века, прорываясь не только через плохую погоду, холод и дождь, но и через дубинки омоновцев. И сегодня приходится преодолевать всякие законодательные запреты, чтобы продемонстрировать: коммунисты, сторонники партии остаются верны заветам тех, кто выходил на майские маёвки при царском режиме и сражался до последней капли крови на полях битв с фашистскими захватчиками.

Сегодня власти вроде бы отдают дань памяти ветеранам военных действий, но при этом абсолютно равнодушно относятся к тем, кто трудился в тылу, а затем восстанавливал страну из пепла. Не об этом ли говорит тот факт, что фракции КПРФ в Госдуме никак не удаётся пробить через заслон партии «Единая Россия» законопроект о «детях войны»? Складывается впечатление, что «единороссы» ждут, когда их останется совсем немного, вот тогда они смилуются и соблаговолят отдать «детям войны» должное. Фракция КПРФ в Госдуме при поддержке народных масс продолжает борьбу за то, чтобы им уделили внимание не когда-нибудь после, а сегодня, сказал в заключение В. Кашин.

Участники заседания обсудили вопросы проведения в регионах и Москве двух предстоящих массовых акций, посвящённых годовщине образования пионерской организации имени В.И. Ленина и Дню русского языка.

Валентин СИМОНИН.

Социальный диагноз

Пенсионеров обокрали

Два десятка вопросов было адресовано премьеру депутатами Госдумы после его недавнего отчёта на пленарном заседании нижней палаты российского парламента. Такого ещё не было! И невдомёк песнопевцам, с восторгом запустившим эту новость в телеэфир, что хорошему правительству столько вопросов после отчёта не задают. К тому же у народа претензий к кабинету министров гораздо больше тех двух десятков.

У ЖИТЕЛЕЙ микрорайона Зубчаниновка, что на краю Самары, есть не только вопросы, но и предложения. Секретарь общественного совета этого микрорайона Василий Маслов предлагает председателя Пенсионного фонда России господина Дроздова посадить на страховой пенсион, который выплачивается старикам в этом году. Срок «посадки» — двенадцать месяцев, чтобы почувствовал сполна, как ощутимо пенсия «выросла» по сравнению с прошлым годом. Ведь именно об этом он в начале года доложил премьеру.

Господину Медведеву В. Маслов предлагает вместо зарплаты выдавать ту же сумму в течение шести месяцев.

— Я считаю, что этого времени Дмитрию Анатольевичу хватит, чтобы проверить информацию по пенсионным вопросам, которую ему предоставляют для всенародного оглашения, — говорит Василий Дмитриевич.

Зубчаниновский пенсионер — человек деликатный. Кто другой мог бы заявить, что чиновники врут, ловчат, химичат, обирают народ. Наверняка был бы недалёк от истины. А Маслов объясняет действия председателя Пенсионного фонда всего лишь лукавством. Входит и в положение премьера, усматривая в его поведении только излишнюю доверчивость. Это типичный российский пенсионер, который верит в благие намерения чиновников. Однако и его допекло, поэтому и сел за расчёты. А затем с цифрами и фактами в руках выступил на заседании общественного совета Зубчаниновки.

Маслов сопоставил размер инфляции и рост страховой пенсии за два минувших года и пришёл к выводу, что в 2017 году она вырастет, как он выразился, лишь номинально. А в товарах и услугах, которые на неё можно купить, роста нет — сплошные убытки.

В качестве примера взял страховую пенсию неработающего пенсионера за 2015 год в сумме десять тысяч рублей. Уровень инфляции в том году был 12,9 процента. Чтобы её компенсировать, пенсия в 2016 году должна быть на те же 12,9 процента выше, чем в предыдущем. Но выросла она всего лишь на четыре процента. Пенсионеру, который получал десять тысяч рублей, недоплачивали примерно по 890 рублей в месяц. За весь минувший год недоплата составила десять с лишним тысяч рублей. Умножим на десятки миллионов пенсионеров и получим сотни миллиардов.

В этом году картинка ещё интереснее. Те пять тысяч, что выплатили всем пенсионерам в порядке компенсации за 2016 год, должны были, как считает Маслов, включить в базовую сумму прошлого года, от которой шло начисление на год текущий. Но не включили, ещё раз сэкономили на пенсионерах. Поэтому и он в своих расчётах за прошлый год те пять тысяч учитывать не стал. В этом году пенсия увеличена по уровню инфляции 2016 года всего на 5,4 процента.

Маслов сделал свои расчёты с учётом инфляции двух последних лет и начислил страховую пенсию в сумме 11 тысяч 899 рублей 66 копеек. Отнял от этой цифры страховую пенсию февраля этого года — она у пенсионера, который получал десять тысяч в 2015 году, равна 10961,6 рубля. Оказалось, что сейчас этого пенсионера «околпачивают» уже на 938 рубликов в месяц. Причём это будет преследовать его до гробовой доски и с учётом ежегодной инфляции всё больнее отражаться на его бюджете.

К такому выводу дотошный пенсионер пришёл после отчёта премьера на том заседании Госдумы. Правительство умыкнуло из народного кармана миллиарды рублей, но компенсировать в полной мере инфляцию 2015 года не собирается. Потому и возникает вопрос к премьеру и депутатам-«единороссам»: почему нарушается часть 1 статьи 7 Конституции России, где говорится, что политика государства должна быть направлена на создание условий, обеспечивающих достойную жизнь и свободное развитие человека? Где же, господа, свободное развитие, если с каждым годом пенсионерам жить всё труднее?

Общественный совет Зубчаниновки поддержал Маслова и решил обратиться к различным общественным организациям Самары, чтобы привлечь внимание к этой проблеме. А ещё попытался изучить возможность обращения в суд. Но Маслова и его коллег деликатно отфутболили везде, где они старались найти понимание и поддержку. В организации по защите прав человека сказали, что иск в суд не должен быть коллективным — только от каждого конкретного пенсионера. К этому и свелась вся «защита». Но это не проблема, желающие обратиться с иском найдутся.

В другом заведении Маслова горячо заверили, что проинформируют областное министерство социально-демографической и семейной политики о решении совета микрорайона по поводу начисления пенсий. Можно подумать, что там ничего об этом не знают и даже не догадываются. В третьей организации обещали обратиться за разъяснениями в Пенсионный фонд, где и заварили всю эту кашу. Никто в расчёты Маслова и вникать не стал, чтобы указать ему на возможные ошибки.

Понимание и поддержку он нашёл только в горкоме КПРФ, куда и пришёл после хождения по инстанциям, призванным защищать интересы пенсионеров. Коммунисты уже участвуют в судебном процессе, рассматривающем вопрос об ограничении поездок на городском транспорте по социальным картам.

— Мы окажем юридическую поддержку и пенсионерам, которые обратятся с иском по поводу нарушений их законных прав, — говорит первый секретарь Самарского обкома КПРФ Алексей Лескин.

Сам Маслов готов каждому сделать расчёты по его конкретной пенсии, ведь он по образованию экономист.

— Пенсионеров в России десятки миллионов. Неужели мы позволим обирать нас среди бела дня?

Это вопрос Маслова уже не к правительству — к каждому пенсионеру страны.

Александр ПЕТРОВ.
(Соб. корр. «Правды»).
г. Самара.

Валится из рук

Урожай не впрок

ЗАРУБЕЖНАЯ сельскохозяйственная служба (FAS) минсельхоза США опубликовала доклад, согласно которому Россия в 2016/2017 сельскохозяйственном году (с 1 июля 2016 года по 30 июня 2017 года) может лишиться мирового лидерства по экспорту пшеницы. Служба ожидает, что экспорт этой культуры составит 26,5 миллиона тонн, тогда как, по прогнозу минсельхоза США, поставки за рубеж пшеницы из Соединённых Штатов в этом сезоне должны составить 27,8 миллиона тонн.

Подобная перспектива, впрочем, не беспокоит российских экспертов рынка. Вариант потери Россией в 2016/2017 сельскохозяйственном году мирового первенства по экспорту пшеницы не исключён, но дело не в лидерстве. А вот то, что у крестьян могут остаться большие переходящие запасы, — это серьёзная опасность.

Некоторые эксперты вообще полагают, что зерновая отрасль России входит в структурный кризис. Налицо все признаки перепроизводства. Если приплюсовать к оставшимся запасам новый, ожидаемо хороший урожай (по прогнозам аналитического центра «ПроЗерно», в 2017 году он составит порядка 112 миллионов тонн, из них 66—67 миллионов тонн — пшеница), то образовавшийся избыток может реально обрушить рынок.

«Потеря лидерства не является критически значимым моментом для российского зернового сектора и производства. Редко кто остаётся постоянно на первом месте — раньше были Штаты, иногда их обгонял ЕС», — поясняет вице-президент Российского зернового союза Александр Корбут.

Экспертов в большей степени беспокоит, что излишки зерна окажут серьёзное давление на цены, что, в свою очередь, отрицательно отразится на доходах сельхозпроизводителей.

Российские аграрии пока чувствуют себя относительно неплохо и не готовы массово распродавать свои запасы. Однако некоторое снижение цен на зерно уже зафиксировано.

Елена КРАСНОЛУЦКАЯ.

Век Октября. Моя революция

Верность борьбе за будущее

Делегат XVII съезда КПРФ, секретарь Московского горкома партии по агитации и пропаганде, кандидат в члены ЦК КПРФ, депутат Госдумы Денис ПАРФЁНОВ в беседе с политическим обозревателем «Правды» Виктором КОЖЕМЯКО

Сегодняшний мой собеседник представляет молодое поколение КПРФ. Ему 29 лет, прошёл закалку в комсомоле, возглавлял одно из местных отделений партии в столице. А особенно широкую известность Денису Парфёнову принёс его внушительный успех на прошлогодних выборах в Государственную думу. Выдвинутый партией по одномандатному округу Москвы, он одержал знаковую победу и стал самым молодым депутатом во фракции КПРФ.

Я думаю, вполне понятен тот повышенный интерес, который вызывает у старших товарищей новое пополнение партийных рядов. Ведь оно призвано в XXI веке продолжить борьбу за дело всемирной значимости — дело Великого Октября. И в год 100-летия нашей социалистической революции, накануне очередного съезда Коммунистической партии Российской Федерации, мы с особым вниманием всматриваемся и вслушиваемся, какие они — те, кому предстоит дальше нести Октябрьскую эстафету. Говорю с одним из них.

Становление личности в пору смуты

— Попрошу сперва, Денис Андреевич, рассказать немного о своём жизненном начале.

— Я родился и вырос в Москве, всё время жил в районе Лианозово и в соседнем Бибиреве. Родители мои, как говорится, простые люди. Отец значительную часть своей жизни проработал шофёром на панелевозе, мать была медсестрой.

Учёба в трёх разных школах, но вот потом — МГУ. Это, конечно, для меня событие.

— Какой факультет?

— Поступал на философский, отделение политологии, кафедра экономической политики. Но пока учился, кафедру нашу переместили на факультет государственного управления, который, так получилось, я и окончил.

В комсомол вступил в 2005 году, когда мне было 18 лет, а через два года — в Коммунистическую партию. Было это как раз ровно десять лет назад.

— Вот тут возникает коренной, в моём представлении, вопрос: почему? То есть почему вы так решили — стать комсомольцем и затем коммунистом? В советские годы, когда партия коммунистов была правящей, — это одно, и совсем другое — в нынешнее время. Здесь, пожалуй, даже объяснения излишни. Если тогда членство в КПСС, можно сказать, повышало общественный статус, из-за чего, собственно, и стремились в партию, наряду с убеждёнными, по-настоящему идейными людьми, разного рода проходимцы и карьеристы, то теперь быть членом КПРФ — это почти наверняка повредить своей карьере. Для карьеры сегодня другая партия есть...

К тому же возникает ещё один вопрос: как складывалось у вас представление о советском времени? Ведь вы и всё ваше поколение фактически его уже не застали.

— Ну да, хоть я родился ещё в Советском Союзе (это год 1987-й), советской жизни по большому счёту не застал и, естественно, не мог ею проникнуться. Однако мне рассказывали про ту жизнь родители, дедушка и бабушка по материнской линии, с которыми я много времени проводил.

— А они кто?

— Да тоже простые советские люди, пролетарского происхождения. Дедушка — рабочий. Среди ближайших родных моих не было членов партии, но они любили и уважали свою страну, ясно понимали достоинства советского строя.

Вы же знаете, после 1991 года постоянно сравнивалось (и это продолжается до сих пор), как было и как стало. Так вот, сравнения, которые я слышал у себя дома, в основном были в пользу советского прошлого. Хотя о проблемах его и недостатках тоже честно говорилось, но хорошее явно и сильно перевешивало.

Вот это, я считаю, на самом начальном этапе моей жизни сыграло очень существенную роль в пробуждении интереса к тому, что такое был Советский Союз. Интерес требовал удовлетворения. А поскольку склонность к истории, другим общественным наукам у меня преобладала, я искал ответы на возникавшие вопросы в соответствующих книгах.

— Школа с её программами 1990-х — начала 2000-х годов вряд ли могла помочь вам в формировании советского мировоззрения. Учителя в большинстве тоже, наверное, быстренько стали антисоветчиками?

— Не сказал бы. Откровенной антисоветчицей у нас проявляла себя, пожалуй, только учительница физики, но на преподавании её предмета, к счастью, это не отражалось.

Насчёт программ вы правы. Например, изъяли из преподавания литературы многих лучших советских писателей, а появилось немало мусора, появился Солженицын. Однако несравнимо большее впечатление производили на меня русские классики с их антибуржуазностью, тягой к справедливости, сочувствием униженным и оскорблённым. К тому же наша Лариса Николаевна умела всё это замечательно до нас донести. Так что взгляд на литературу воспитывался, по-моему, больше правильный, советский.

— Но выходили вы и за пределы школьной программы?

— Конечно! Многое из прочитанного можно назвать, что ощутимо повлияло на меня. Больше всего читалось во время летних каникул, и вот особо выделю лето между девятым и десятым классами. Тогда разыскал я в нашей домашней библиотеке «Диалектику природы» Энгельса. Текст непростой для такого возраста, но книга меня увлекла, хоть и не всё пока понимал. Затем сразу взялся за «Положение рабочего класса в Англии» — тоже дома нашлась.

— Тоже Энгельс...

— Да, и опять не оторвался. А потом Маркс. Между десятым и одиннадцатым классами решил прочитать первый том «Капитала». Когда позднее, уже студентом университета, перечитывал этот труд, осознавалось, сколько поначалу мною было не понято. Но быстро дошло всё-таки, что марксизм — это не просто лозунги, а настоящая наука. К Марксу вскоре присоединился Ленин, за ним — Сталин...

Что значит сегодня стать коммунистом

— Чтение важно. Однако вокруг вас и лично с вами происходила жизнь, которая тоже на ваше сознание, полагаю, влияла. Вы же видели, чувствовали несправедливость этой жизни?

— Разумеется. Именно поэтому всё больше приходило понимание: надо не только читать, но и что-то делать.

— В каком направлении?

— В общественно-политической деятельности, так скажу. А чтобы более чётко определиться, я опять же искал. Походил на разные собрания и митинги. Помню, очень сильное впечатление осталось от митинга 9 Мая, организованного КПРФ в 2005 году на площади Белорусского вокзала. В том же году был на комсомольско-молодёжной акции «Антикапитализм-2005».

— А откуда узнавали об этих мероприятиях?

— Из Интернета. На сайте КПРФ следил за информацией, на других сайтах.

— Но КПРФ привлекала больше других?

— Постепенно убедился, что именно так. И созрело решение связать свою жизнь с этой партией. Начал с обращения в комсомол.

— Вы тогда уже учились в университете?

— На втором курсе. Мне 22 сентября 2005-го исполнилось 18, и после этого я направил своё электронное заявление на комсомольский сайт.

— И дальше?

— Позвонил мне будущий мой хороший товарищ Павел Михайлович Тарасов. Официально так начинает расспрашивать обо мне. А когда я сказал, что учусь в МГУ, официальность с него как рукой сняло. «Замечательно! — слышу. — Я тоже из МГУ..»

Пригласил поучаствовать в Народном референдуме по основным проблемам социально-политической жизни, который проводила в это время КПРФ. Естественно, я откликнулся. Стали приглашать на комсомольские собрания. А примерно через полгода вручили уже комсомольский билет.

— Скажите, а у вас при этом было понимание или хотя бы ощущение, что начинается какой-то принципиально новый этап вашей жизни?

— Безусловно. И ощущение, и понимание. Я ведь к тому времени для себя решил: если смогу быть комсомольцем, то обязательно стану и коммунистом. А какие высокие обязанности это накладывает, мне было ясно.

— Вполне возможно, что в своих мыслях вы тогда не уходили в исторические дали. Однако любой, кто решает стать комсомольцем и коммунистом, обозначает тем самым свою связь с нашей революционной историей. Вот я назвал вам в телефонном разговоре, как звучит рубрика, для которой предназначаю беседу с вами: «Век Октября. Моя революция». И мне показалось, что вам это пришлось по душе.

— Вы не ошиблись. «Моя революция» — это верно. Хорошо, что в житейской суете, в массе повседневных дел, забот и хлопот побудили найти время, чтобы ещё раз и поосновательнее задуматься, почему Великая Октябрьская социалистическая революция — моя.

— В детстве нашего поколения не было сомнений по такому вопросу. Только сожаление, что опоздали родиться и не успели принять участие в тех великих событиях. Конечно, на стороне красных. А ведь к тому времени, когда вы входили в жизнь, многие советские представления были уже перевёрнуты. Вот вы помните, откуда и какие появились у вас первые ассоциации с революцией?

— Наверное, всё-таки из детских книжек и мультиков советского времени. Была у меня, к примеру, книжка «Денискины рассказы», а в ней рисунок: мальчик в форме красноармейца Гражданской войны шашкой прогоняет буржуев с острова Свободы — из Республики Куба. Или мультик про Мальчиша-Кибальчиша. Запомнились кадры, как буржуины штампуют бесчисленное жестокое войско против Советской страны...

— Но потом, надеюсь, читали и книги Аркадия Гайдара?

— Это уже позднее.

— Сложность, как я представляю, была в том, что какие-то возникавшие позитивные образы революции постоянно сталкивались с пропагандой на эту тему сугубо негативной.

— Именно так. Всё происходило на стыке. Потому что и радио, и телевидение изо дня в день твердили своё, в том числе об Октябрьской революции, о Ленине, Сталине и т.д. Особенно врезался в память большой телевизионный фильм, показанный накануне президентских выборов 1996 года с целью противодействовать коммунисту Зюганову. Пугали возвращением большевиков и ужасами революции.

— Да ведь и до сих пор пугают!

— Согласен. Даже само слово «революция» сегодня крайне очернено. Ему придан прямо-таки отталкивающий смысл, приписывается всё самое плохое. Бунт — революция, переворот — революция, кровопролитие — революция, политическая нестабильность — снова революция...

— А тут ещё и появившиеся «оранжевые революции» пришли на помощь для дискредитации нашей истории. Параллели негодные, но вовсю пускаются в ход.

— Действительно, произошла подмена понятий. И многие уже побаиваются революции. Им кажется, что она сделает их жизнь не лучше, а хуже. Вот придут какие-то злодеи и отберут последнее, что человек ещё имеет. Отсюда и знакомая психология: быть в стороне от борьбы, не ввязываться ни в какие социальные схватки, избегать протестных действий.

Да, пожалуй, у большинства людей сегодня примитивное или грубо искажённое представление о революции. Но что же их в этом винить? Система образования и государственная пропаганда сделали всё, чтобы они именно так думали. Наша же задача, на мой взгляд, состоит в том, чтобы вернуть этому слову прежнее высокое звучание, чтобы люди поняли: для трудящихся революция — это вовсе не зло, а праздник истории, настоящее торжество справедливости.

Раскрыть глаза всем, что мы не в чистом поле народились

— Вы сейчас высказали серьёзный и весьма важный тезис. Задача очевидна. Однако давайте рассмотрим её с точки зрения реализации, учитывая и ваш опыт. Партия находится перед очередным своим съездом, когда особенно требуется выделить, где и в чём мы недорабатываем. Что скажете о доверенном вам идеологическом направлении? Чего здесь больше всего не хватает?

— Мы ещё не научились давать людям понятные и убедительные ответы на сложные вопросы, которые выдвигает жизнь. К сожалению, далеко не всегда и не у всех это получается, а между тем запрос в обществе колоссальный.

Согласитесь, политическая обстановка в стране за последнее время существенно усложнилась и продолжает усложняться. Простому человеку разобраться в ней очень трудно. Ведь что-то вроде бы правильное говорят чуть ли не все, начиная от Навального или Жириновского и кончая самой властью. Говорят, что нужно давать людям социальную защиту, бороться с коррупцией, что нужна справедливость и так далее и тому подобное.

В общем, без должной ориентировки запросто можно запутаться и оказаться вовсе не на той стороне, где надо бы. Альтернатива предлагается какая? С одной стороны — власть во главе с идеализированным президентом, а с другой — оппозиция, которая сплошь демонизируется. И вывод: хочешь блага своей стране — примыкай к власти, тогда всё будет хорошо.

— Мы-то понимаем, что нынешняя либеральная оппозиция не лучше, а в чём-то даже гораздо хуже власти. Но ведь и нас в общественном сознании к ним причисляют...

— Значит, нам необходимо ещё ярче, глубже, интереснее для людей заявлять о себе. Много тут предстоит сделать, очень много. И вот юбилей Октября в этом отношении, на мой взгляд, исключительно важен. Было бы правильно постараться придать этому событию общенациональный характер, привнести в него атмосферу праздника, убедительно показать, что эта дата чрезвычайно значима не только для нас, коммунистов, но и для всех людей в нашей стране.

● *Слово на митинге.*

В самом деле, ведь есть декреты и законы, принятые Советской властью, которые действуют до сих пор. Начиная от восьмичасового рабочего дня и до регулирования брачных отношений. Об этом и многом другом надо напоминать. Непрерывность исторического процесса, конечно же, включает выдающееся творчество большевиков, Ленина — социально-политическое и экономическое творчество, оказавшее могучее воздействие на весь мир.

— Именно под влиянием завоеваний Октября капиталисты Запада вынуждены были пойти на неслыханные уступки своему рабочему классу, и под тем же влиянием начала быстро рушиться эксплуататорская колониальная система.

— Особенно важно убедительнее раскрывать людям небывалый подъём нашей страны после социалистической революции, какого не знала история. В кратчайший срок по мощи своей мы стали первыми в Европе и вторыми в мире, одержали Победу в тяжелейшей войне и вышли в космос. Не признать всего этого нельзя, потому что это — реальные факты.

— Но чтобы принизить значение свершённого, бубнят о репрессиях, о жертвах, вытаскивая именно их на первый план и многократно преувеличивая. Можно это преодолеть?

— Нужно! В основном-то, при всех издержках и потерях, советская история поистине великая, достигнутое советским народом под руководством Коммунистической партии не имеет аналогов в мире.

— А что пытались внушить людям почти тридцать лет подряд?

— Вот и требуется сегодня донести до их сознания, что мы ведь не в чистом поле народились, а пришли к оставленному нам предшествующими поколениями. Прежде всего и больше всего — поколениями советскими.

Иногда думаешь: это ведь так легко понять. Достаточно посмотреть в окно, чтобы убедиться в истинности того, о чём я говорю. Страна по большому счёту живёт на основе созданного тогда, живёт, используя советское наследие. И это наследие можно посмотреть, пощупать, прикоснуться к нему. То есть для осознания его масштабов, по-моему, не надо даже специальные книжки читать — достаточно выйти и осмотреться по сторонам.

Однако же массированная антисоветская пропаганда сделала своё дело, и многие, словно слепые, не видят и не осознают даже реальность вокруг себя. Так вот, мы призваны помочь им раскрыть глаза.

Советские ценности включают в антисоветский контекст

— А вы обращаете внимание, что власть за последние годы довольно хитро маневрирует в своих идеологических ухищрениях?

— Ещё бы! Об этом говорится на каждом заседании нашей идеологической комиссии. Например, отметили такую тенденцию: попытки включения советских ценностей в антисоветский контекст.

— Очень точно схвачено и определено. Вроде бы парадокс, но так на самом деле и происходит.

— Давайте скажем о причинах. Не имея возможности сформулировать и предложить хоть сколько-нибудь вразумительную национальную идеологию, власть всячески цепляется за то, что объективно в той или иной степени близко народу.

Скажем, большинство наших людей любят свою Родину, являются искренними патриотами. Понимая, что на основе патриотизма можно расколотое общество хоть в какой-то мере объединить, власть использует именно это.

А какой тут самый мощный исторический факт, поднимающий чувства миллионов? Победа советского народа в Великой Отечественной войне. Верно же поётся: «Нет в России семьи такой, где не памятен свой герой». Отсюда «Бессмертный полк» и многое другое, что свято для наших соотечественников. И власть это «раскручивает» в своих интересах, придавая за последнее время торжествам в честь Дня Победы всё больший масштаб.

— Но, конечно, не очень-то звучит при этом, что Великая Победа — это Советская Победа. А про то, что истоки её в том самом Великом Октябре, 100-летие которого отмечается в нынешнем году, официальная пропаганда и вовсе глухо молчит.

— Мало того, доходит же до смешного. В прошлом году мне выпало впервые побывать на параде 7 ноября, и я был изумлён, что он по-прежнему позиционируется как... парад в честь парада. Даже без упоминаний, чему был посвящён исторический парад на Красной площади 7 ноября 1941 года, сыгравший колоссальную роль в достижении нашей Победы. Но ведь тогда отмечалась 24-я годовщина Великой Октябрьской социалистической революции, о чём теперь на параде позорно молчали. А мимо меня и других зрителей проходила техника того времени, на которой были эмблемы с чёрными двуглавыми орлами. Просто какой-то театр абсурда!

— Увы, далеко не единственное представление такого театра...

— В том-то и суть! С одной стороны, вроде бы создаётся культ Победы, чтобы объединить нынешний народ вокруг президента и Верховного Главнокомандующего для защиты страны. А с другой — власть замалчивает вопросы, неудобные для неё, но исключительно важные для правильного понимания того, почему мы победили. Кто был Верховным Главнокомандующим? Какая партия была руководящей в стране? На каких основах создавался Советский Союз и какие преобразования здесь удалось провести за время до тяжелейшей войны? Какие преимущества советского социализма перед капитализмом проявила та война?..

Вопросов таких много. А чтобы исчерпывающе ответить на них, не обойти Октябрьскую революцию 1917 года с её в полном смысле слова эпохальным значением.

— Академик Жорес Иванович Алфёров, нобелевский лауреат и ваш коллега по фракции КПРФ в Государственной думе, когда мы беседовали с ним на эту тему, сказал чётко: «Без Великого Октября не было бы Великой Победы». Абсолютная правда!

— Как правда и то, что не было бы без Великого Октября космического взлёта Юрия Гагарина. Но нынешняя власть эту правду честно не скажет, потому что она ей невыгодна. Значит, мы должны людям это сказать. И когда говоришь, люди вольно или невольно задумываются.

Считаю, это упрёк нам, что до сих пор у многих нет ясности, каким образом социалистическая революция связана с величайшими победами и достижениями нашей страны в XX веке. Несмотря на все ухищрения и фальсификации, призванные это скрыть или извратить, историческая истина в данном случае настолько неоспорима и убедительна, что донести её до наших современников не есть какая-то сверхсложная задача.

— Это вы заявляете, основываясь на своём личном опыте?

— В первую очередь. Да, нам всем надо лучше, активнее работать, чаще и откровеннее общаться с людьми, выходить в аудитории, где нас ждут, и стараться отвечать на вопросы, на которые, кроме нас, никто не ответит.

Чтобы люди поверили и доверили

— Скажите, а вам всегда удаётся то, о чём вы сейчас сказали? Имею в виду общение с людьми и ответы на их вопросы.

— Иногда больше удаётся, иногда меньше. Это и от слушателей зависит. Мне, например, запомнилась одна из встреч в Свиблове, где я сразу почувствовал определённый уровень политической грамотности людей, что, к сожалению, не часто бывает. А вот здесь разговор очень быстро наладился и как-то необычно интересно пошёл.

— Избирательная кампания стала, наверное, в этом смысле для вас хорошей школой?

— Научила многому.

— А сколько встреч вы провели?

— Больше двухсот, причём за достаточно сжатый срок. В кульминационное время бывало даже по пять встреч каждый день.

— Напряжённо. И что помогало такое напряжение выдержать?

— Во-первых, наша команда. У нас очень хорошая команда сложилась, и чувство локтя, плечо товарищей всегда умножают силы. А во-вторых... Не сочтите за громкие слова, но ни на минуту не оставляло сознание того, какую партию я представляю. Вообще, когда тяжело приходится, вспоминаешь своих предшественников и думаешь: они революцию совершили, страну отстояли в страшнейшей войне — так что значат твои трудности по сравнению с перенесённым ими?

— Другое время — и борьба другая. Но ведь борьба?

— В избирательной кампании у неё свои формы, а противники наши, как известно, не чураются ничего, даже самых подлых приёмов. Моим основным соперником оказался небезызвестный Олег Митволь — человек богатый, влиятельный, с большими связями и незаурядной наглостью. Просто поражала черноха, какой меня поливали. Нам удалось уже незадолго до голосования обезвредить склад, где против меня было заготовлено ещё 600 тысяч листовок и газет, представлявших кандидата-коммуниста в ужасном изображении. А всего они задействовали 11 видов чернушной продукции.

— Не помогло?

— Нет. Ни огромные деньги, ни все эти выдумки про меня, ни хамство на телевидении.

— Выходит, люди вам больше поверили. Вы ведь и живёте на территории этого избирательного округа?

— Да, одномандатный Медведковский округ столицы включал семь районов, в том числе моё Лианозово. Поэтому на каждой встрече мог людям говорить: я ваш сосед. Доверию это способствовало.

— Что ж, депутатом Государственной думы вы стали. Но неизбежен вопрос: а есть ли удовлетворение от этой работы? Насколько она способствует нашему общепартийному делу?

— Способствует, конечно. Хотя в определённых границах и при заданном пределе возможностей. Это известно, как известны и предупреждения Владимира Ильича о том, чтобы не допускать излишней увлечённости парламентской деятельностью, не погрязнуть в ней. Так что я считаю её пусть весомым, но всё же дополнением к основной партийной работе. Звучат с думской трибуны идеи нашей партии, мы разрабатываем и вносим свои законопроекты, критикуем и корректируем те, что предлагает власть. Корректируем в интересах людей труда, как, скажем, произошло с законопроектом о так называемой реновации, то есть о судьбе пятиэтажек...

— Серьёзная проблема! Затронула миллионы людей...

— Вы правы. И очень показательная в том смысле, что власть о простых людях не очень-то внимательно думает. Смотрите, вроде благое дело — улучшить народу жильё, а чем обернулось? Если бы не своевременное вмешательство в этот проект, было бы жуткое массовое недовольство. Нам совместно с нашими коллегами из Мосгордумы и другими депутатами пришлось разрабатывать целый пакет поправок — просто колоссальное количество! Иначе, я считаю, и нельзя было поступить, если забота об интересах людей для нас важна не на словах, а на деле.

— Часто к вам лично обращаются как к депутату?

— В среднем бывает примерно 8—10 телефонных звонков ежедневно плюс 3—4 электронных письма и обычные письма в приёмную Госдумы, плюс, когда проходят уличные встречи с избирателями или приём населения, тоже несколько обращений получается. В результате встреч нам дают наказы и мы пишем депутатские запросы. А если учесть, что каждый запрос в официальные органы требует основательной проработки, то объём усилий складывается значительный, и тут, как вы понимаете, без помощников не обойтись. Спасибо им.

— А благодарят ли вас люди, когда удаётся решить тот или иной их вопрос?

— Искреннее человеческое спасибо — самая большая награда за депутатские труды. Для меня, по крайней мере, это так.

Чего насущно требует партийная работа

— Денис Андреевич, но ведь после избрания в депутаты с вас не сняли и обязанности секретаря горкома партии по идеологии. Каково совмещать?

— Нелегко. Причём ещё раз повторю: основное — партийная работа, а депутатская — часть её и дополнение к ней. Значимое, но дополнение, а не замена. Само собой разумеется, что диапазон обязанностей и забот столичного отделения КПРФ чрезвычайно широкий. Наша связь с людьми на местах, с трудовыми коллективами, с инициативными группами, наша способность людей убедить и помочь им осознать свои классовые интересы, организовать на социальный протест, на борьбу — вот главное. Это повседневная и очень большая коллективная работа, которая даже не всегда поддаётся учёту.

— В том числе ваше направление — идеологическая работа?

— Тоже, конечно. Есть цифры, которые о чём-то говорят. Однако далеко не обо всём. Допустим, можно сказать, что за два года мы выпустили и распространили около 29 миллионов различных агитационных печатных материалов...

— Действительно так?

— Ну да, если точнее — 28 миллионов 700 тысяч. И это не считая того, что целевым образом выпускалось командами кандидатов под выборы. Говорю лишь о подготовленном непосредственно моими товарищами по горкому.

— Включая газету «Правда Москвы»?

— И её, и спецвыпуски. А есть ещё наш сайт в Интернете. Всё это и многое другое непросто даётся, но у нас в отделе по агитации и пропаганде, в наших редакциях подобрались хорошие, истинные коммунисты, которые по-настоящему радеют за наше партийное дело и заслуживают, по-моему, самых добрых слов.

— Слышал о вашей школе молодого коммуниста.

— Мы убедились, что новому партийному пополнению требуется какая-то начальная теоретическая подготовка. Ваш коллега по «Правде» профессор Виктор Васильевич Трушков, член горкома, именно этим и занимается. Впрочем, постоянно учиться призван каждый из нас. К сожалению, пока для многих это остаётся только благим пожеланием.

— Важнейшая проблема — партийное влияние среди рабочего класса, внесение социалистического сознания в пролетарскую массу. Этой фундаментальной задаче был посвящён специальный пленум ЦК КПРФ. Как выполняются его решения в Москве?

— Сдвиги некоторые есть. Однако пока, я бы сказал, на точечном уровне. То есть нашими товарищами установлена определённая связь с рядом рабочих коллективов — от «Молнии», «Большевички» до профсоюза лётного состава аэропорта Шереметьево...

— «Молния» — это научно-производственное объединение, где в своё время делался знаменитый «Буран»?

— Да-да. А «Большевичка» — швейное объединение. Можно и другие предприятия назвать, с коллективами которых мы так или иначе работаем. Но говорю о точечном уровне, потому что нет пока системы в этом насущнейшем деле. Поэтому и не выходят десятки тысяч рабочих на наши демонстрации и митинги, нет на большинстве предприятий массовой борьбы за трудовые права.

Хотя отдельные примеры такой борьбы есть. Вот, скажем, появился активный профсоюз работников общественного транспорта. Он возник на «Мосгортрансе» среди шофёров автобусного парка, и мы с ними взаимодействуем. Создаются профсоюзные ячейки в других подразделениях «Мосгортранса», уже заинтересовались их опытом товарищи из трамвайных парков.

Люди не хотят работать на неисправной технике, а их заставляют. Конечно, идёт борьба. Администрация вовсю давит на рабочих активистов. И некоторых приходится защищать, отстаивать с нашим участием. Так, недавно я выступал в суде на стороне рабочего, уволенного фактически за то, что он «связался» с профсоюзом. Удалось этого товарища на работе восстановить.

— Примите мои поздравления.

— Такие успехи воодушевляют людей. Решимость бороться у них возрастает. Но вот опять судебное дело против очередного рабочего «Мосгортранса» — значит снова нам надо товарища поддерживать и защищать...

— Что вы пожелаете читателям «Правды» в год 100-летия Великой Октябрьской социалистической революции?

— В разговорах с людьми разных возрастов и судеб иногда заходит речь о смысле жизни. И многие с огорчением говорят: «Я просто живу. Да, каждый день наполнен делами и заботами, но какой-то цели для себя не вижу».

Мне в этом отношении, наверное, повезло. Мечта о возрождении нашей общей Родины — СССР, о социалистической революции, о создании нового общества, свободного от пороков старого мира, о счастливой жизни для народа — всё это уже переросло в конкретную работу, стало смыслом и целью моей жизни. Ради этого полной мерой хочется жить, и даже в самые трудные минуты мысль о том, что есть возможность своими усилиями пусть хоть немного, но приблизить победу дела Коммунистической партии, помогает, вдохновляет, ободряет и придаёт сил. Ведь работа при этом уже не просто «груда дел, суматоха явлений», а служба, если хотите — служение.

Я верю, что наша партия, наш народ смогут преодолеть все трудности, внешние и внутренние, и мы вернём родную страну на путь социалистического возрождения. В год векового юбилея нашей Великой революции желаю всем моим единомышленникам, чтобы своей неустанной работой мы как можно скорее добились этого.

Пролетарии всех стран, соединяйтесь!

КОММУНИСТИЧЕСКОЕ БРАТСТВО ПЛАНЕТЫ

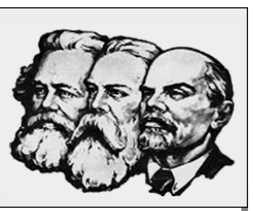

Октябрьский маршрут Индии

На вопросы «Правды» отвечает Генеральный секретарь Коммунистической партии Индии тов. Сураварам Судхакар Редди

— Как повлияли Великая Октябрьская социалистическая революция и опыт Советской власти в СССР на возникновение и развитие революционного марксизма-ленинизма в вашей стране?

— Октябрьская революция (в Индии её обычно называют русской революцией) и рабоче-крестьянская Советская власть сыграли ключевую роль в образовании и развитии нашей партии.

Ленинские идеи о революции и национально-освободительной борьбе фактически сформировали взгляды ряда индийских революционеров и представителей индийской молодёжи как в самой Индии, так и за её пределами. Некоторые из этих революционеров даже лично встречались с Лениным для того, чтобы изложить ему свои планы и взгляды и обсудить вопросы, касающиеся борьбы за независимость своей родины. Они также пытались понять природу социалистического строительства в России. Среди них были Бахукешвар Датт, раджа Махендра Пратап, Манабендра Рой, Д. Чаттопадхьяя и многие другие. Была даже предпринята попытка основать «коммунистическую партию Индии» в Ташкенте в 1920 году, но она завершилась неудачей.

Русская революция дала мощный толчок национально-освободительному движению в Индии. Борьба, которую Советская Россия вела против колонизаторов-империалистов, сыграла роль катализатора сопротивления колониальному владычеству Британской империи. Единство и борьба трудящихся масс в России за реальное строительство нового будущего послужили сигналом для индийцев, представлявших все слои населения, в особенности — трудящиеся классы нашего общества.

Русская революция 1917 года оказала сильное влияние на Индию и вызвала огромный интерес среди рабочего класса, крестьянства, образованного «среднего класса», интеллигенции и национальной буржуазии. Она оказала серьёзное воздействие на индийское движение за национальное освобождение. Она донесла до нашего народа идеи социализма и марксизма и разъяснила трудящимся массам долгосрочные цели их борьбы. Победа Октябрьской революции способствовала не только образованию Коммунистической партии Индии, но её революционные идеи получили более широкое распространение среди разных слоёв общества. Даже такие известные лидеры национально-освободительного движения, как Джавахарлал Неру, Рабиндранат Тагор, Субхас Чандра Бос, Бхагат Сингх и другие, глубоко и эмоционально восприняли идеи Октябрьской революции.

В крупных индустриальных центрах колониальной Индии не только стали появляться многочисленные коммунистические группы, но и начали издаваться социалистические и коммунистические журналы. Возникли профсоюзы и «группы действия». Пионеры коммунистического движения Ш.А. Данге, М. Сингаравелу, С.В. Гхате, П.Ч. Джоши, Сатья Бхакта, Музаффар Ахмед, Хасрат Мохани и другие способствовали распространению идей русской революции среди рабочих масс и образованных слоёв индийского общества.

Коммунистическая партия Индии была основана 26 декабря 1925 года. Её образование было результатом, с одной стороны, влияния идей русской революции, с другой — необходимости бороться за национальное освобождение Индии. Основополагающие документы КПИ опирались на марксистско-ленинское учение и социальный оптимизм, порождённый победой Октябрьской революции.

Коммунистическая партия Индии была основана в условиях, которые сильно отличались от ситуации в европейских странах. КПИ формировалась в ходе национально-освободительного движения за свободу и независимость Индии в условиях колониализма и империализма и была его неотъемлемой частью. Следовательно, индийские коммунисты вели классовую борьбу не только с целью добиться победы социализма. Не менее значимой их целью было освобождение Индии от колониального ига Британской империи.

В.И. Ленин теоретически обосновал наличие тесных связей между победой пролетариата в Советской России и национально-освободительным движением в колониях и полуколониях. На II конгрессе Коминтерна он настаивал на том, что коммунисты в колониях должны участвовать в борьбе за свободу и демократические права, даже если во главе этой борьбы стоят представители буржуазии. При этом, подчёркивал Ленин, коммунистам необходимо сохранять свой независимый статус и независимую позицию.

Таким образом, КПИ рассматривала классовую и национально-освободительную борьбу в диалектическом единстве. Более того, в условиях Индии сопротивление колониальному рабству Британской империи способствовало развёртыванию массовой борьбы труда с господством капитала.

КПИ создавала единый антиимпериалистический и антиколониальный фронт, куда входили представители рабочего класса и крестьянства, мелкие производители, образованный «средний класс», прогрессивная национальная буржуазия и другие социальные группы. КПИ искала союзников среди членов подпольных революционных групп типа Индийская социалистическая республиканская ассоциация Бхагата Сингха, КПИ во главе с генеральным секретарём тов. Джоши призвала к созданию национального фронта с участием революционеров из Индийского национального конгресса (ИНК) и Социалистической партии Конгресса (КСП).

Марксистско-ленинская тактика позволила КПИ внести важный вклад в борьбу за независимость, которую Индия получила в 1947 году.

— Как повлияла Великая Октябрьская социалистическая революция на становление вашей партии?

— Влияние идей Октябрьской революции ощущалось на протяжении всей истории Коммунистической партии Индии. В то же время можно выделить отдельные периоды истории, когда влияние Великого Октября проявлялось шире и глубже.

Во-первых, оно было исключительно значимо при образовании Всеиндийского конгресса профсоюзов (ВИКП) в 1920 году. Это было историческое событие как в смысле классовой, так и национально-освободительной борьбы. ВИКП был первой и в течение долгих лет единственной национальной профсоюзной организацией в Индии. Её создание явилось кульминацией долгого процесса развития рабочего движения, что и привело профсоюзы к объединению на общенациональном уровне. Они черпали вдохновение и извлекали теоретические и практические уроки из международной борьбы рабочего класса, в особенности из опыта революции в России. ВИКП был мощной организацией, которая сыграла очень большую роль в защите интересов индийского рабочего класса и одновременно в вовлечении индийских рабочих в национально-освободительную борьбу.

Было бы излишне говорить о том, что ВИКП и входившие в него простые рабочие были очень близки своим классовым собратьям в России — и практически, и теоретически, и эмоционально. Интересно отметить, что один из известных лидеров ВИКП, игравший активную роль в борьбе за национальную независимость Индии, Лала Лайпат Раи произнёс на организационном съезде ВИКП в 1920 году пламенную речь, в которой не только дал высокую оценку значению Октябрьской революции, но и выделил три её основных аспекта: классовую борьбу, уничтожение эксплуатации человека человеком и строительство социализма. Он призвал индийский рабочий класс взять на вооружение героическое начинание русских рабочих и крестьян: построить общество без эксплуатации труда капиталом. При этом первый президент ВИКП Лайпат Раи не был коммунистом.

Вторым периодом повышенного влияния идей Великой Октябрьской социалистической революции было время, непосредственно предшествовавшее образованию Коммунистической партии Индии в 1925 году. Тогда издатели, считавшие себя последователями КПИ, выпустили ряд журналов и иных периодических изданий, активно пропагандируя идеи и Практические достижения Русской революции.

— В какие периоды истории развития вашей партии она больше всего ощущала воздействие идей Великой Октябрьской социалистической революции?

— В 1929—1933 годах по всей Индии прокатились аресты. Британские колониальные власти, чтобы подавить нарастающее коммунистическое движение в стране, организовали Мирутский процесс. Они вынесли приговор 32 лидерам рабочего и профсоюзного движения. В заявлениях подсудимых на Мирутском судебном процессе явственно чувствовалось глубокое влияние Октябрьской революции. Процесс убедительно свидетельствовал о наличии тесных связей между национально-освободительным движением в Индии и влиянием на него достижений Советского Союза. Заявления индийских революционеров на суде показали, что они были прекрасно знакомы с ленинской стратегией и тактикой демократической революции.

Пример Октябрьской революции имел для индийских коммунистов особенно большое значение в 30-е и 40-е годы XX века, которые характеризуются наступлением фашизма и нацизма в Европе. В Индии ультраправой реакционной организацией был националистический Союз добровольных слуг родины (РСС). Это была (и есть) откровенно оголтелая религиозная организация, которая в годы британского правления стремилась расколоть борьбу за национальную независимость и направить её в религиозное русло, спровоцировав межконфессиональный конфликт между индусами, мусульманами, сикхами, христианами и представителями других религиозных конфессий. РСС был единственным проводником нацистской, фашистской идеологии. Его члены были единственной силой, которая не участвовала в борьбе за национальную независимость. Но сегодня их последыши выдают себя за «истинных» патриотов и объявляют другие политические силы, особенно коммунистов, «противниками борьбы за национальную независимость».

Коммунистическая партия Индии непрестанно разъясняла массам фашистскую сущность идеологии РСС и опасность, которую она таит в себе. КПИ была самым последовательным сторонником Советского Союза в его борьбе против фашизма. Она была в первых рядах тех, кто проводил неутомимую кампанию в защиту СССР как оплота и авангарда антифашистской борьбы во всём мире. Великая антифашистская борьба Советского Союза надолго оставила одинаково глубокий след в умах как простых людей, так и лидеров.

Одним из наиболее ярких проявлений распространения идей социализма в нашей стране было образование трёх крупнейших массовых организаций в 1936 году: Всеиндийской федерации студентов (AISF), Всеиндийского крестьянского союза «Кисан Сабха» и Ассоциации прогрессивных писателей Индии. Эти три организации испытали на себе очень сильное влияние русской революции и её идеалов, что нашло отражение в их деятельности, в частности — в издаваемой ими литературе. Они сформировали несколько поколений индийских революционеров, борцов за национальную независимость, социалистов и коммунистов. В 1943 году, в самый разгар Второй мировой войны, была основана массовая Ассоциация индийских народных театров (ИПТА). Она сыграла заметную роль в формировании антиимпериалистического сознания, стремления рабочих масс бороться за будущее общество справедливости. В этом стремлении их всегда вдохновляли социалистические преобразования, проведённые в Советском Союзе.

В послевоенные 1945—1947 годы в Индии произошло одно из самых крупных в истории национально-освободительного движения восстаний против британского владычества. Это было следствие Победы над фашизмом. Первые послевоенные годы были периодом солидарности Индии и Советского Союза. В Советском государстве и советских коммунистах народ Индии видел надёжных друзей в его борьбе за национальную независимость. В это время была создана общественная организация «Друзья Советского Союза».

Говоря о влиянии Великой Октябрьской социалистической революции в Индии, нельзя не отметить вооружённую борьбу в Телангане и восстание в Пуннапоре и Ваяларе. Их возглавляли индийские коммунисты. Историческое восстание рядового и старшинского составов в Королевском Военно-морском флоте Индии являлось частью национально-освободительного движения. Активное участие в нём коммунистов помогло КПИ повысить свой авторитет и расширить влияние в стране.

Все эти события ускорили исход британских правителей из Индии.

— Какое влияние оказывал реально существовавший советский социализм на общественно-политические процессы в Индии после достижения вашей страной независимости?

— Активное сотрудничество индийского народа с Советским Союзом, сложившееся в ходе борьбы за нашу национальную независимость против британских колониальных правителей, вышло на новый уровень после достижения суверенитета страной в 1947 году. Индийско-советские отношения трансформировались в дружбу наших государств.

Коммунистическая партия Индии выросла во вторую по влиянию мощную политическую силу в стране как в парламенте, так и вне его. Это стало очевидным после первых всеобщих выборов, проведённых в 1952 году, через 5 лет после достижения страной независимости. Выборы национального парламента и законодательных собраний штатов отразили глубокое прогрессивное влияние антиимпериалистической борьбы СССР и других социалистических стран против империализма и колониализма.

КПИ сохранила мощную опору среди промышленных рабочих и трудящихся деревни, особенно среди наиболее бедных крестьянских слоёв и растущего сельского пролетариата. Партия одновременно имела авторитет в рядах интеллигенции, студентов и молодёжи. Всеиндийский конгресс профсоюзов, Всеиндийский крестьянский союз «Кисан Сабха», Всеиндийская федерация студентов и другие массовые организации, с которыми тесно сотрудничала КПИ, имели широкую поддержку среди населения Индии. Все они высоко оценили достижения Советского Союза.

— Какой конкретный опыт советского социализма был особенно ценен для Индии?

— Индия успешно использовала в своём развитии многие экономические методы и социальные технологии, применявшиеся в Советском Союзе. КПИ выступала за тесное социально-экономическое, политическое и стратегическое сотрудничество между Индией и Советским Союзом, рассматривая его как важный фактор, во-первых, совместной борьбы против империализма, во-вторых, строительства сильной, независимой и самодостаточной экономики нашей страны. Основные её стратегические направления базировались на мощном государственном секторе с упором на создание базовых отраслей промышленности, в частности тяжёлого машиностроения, а также социально-производственной инфраструктуры.

Активное участие нашей страны в создании Движения неприсоединения, её следование знаменитым «курсом Неру» помогли молодому государству сформировать независимую антиимпериалистическую внешнюю политику, которая получила массовое одобрение на национальном уровне. КПИ и объединившиеся вокруг неё общественно-политические организации инициировали массовое движение за установление прочных индийско-советских хозяйственных связей, за развитие основных производственных мощностей с помощью СССР и других социалистических стран. Благодаря этому в стране были созданы чёрная металлургия, нефтепереработка и иные производственные мощности в Бхилаи, Бокаро, Барауни, Вишакхапатнаме, Матхуре и в ряде других городов. Они стали символами экономического и политического сотрудничества и дружбы наших стран.

Государственный сектор превратился в мощную силу в борьбе против монополии капитала. Этому способствовала национализация 14 крупнейших банков-монополистов в 1969 году, которая открыла новый путь к прогрессивному развитию. Госсектор стал основным в таких отраслях, как чёрная металлургия, тяжёлое машиностроение, энергетика, добыча и переработка нефти, железнодорожный, автомобильный и другой большегрузный транспорт. В целом тяжёлая промышленность, инфраструктура и большегрузный транспорт стали государственными. СССР сыграл решающую роль в строительстве новой индийской экономики, а КПИ выполнила роль активного катализатора в этом сотрудничестве. Премьер-министр Неру последовательно осуществлял политику развития экономики смешанного типа.

Сегодня мы боремся за сохранение и спасение этого великого наследия от постоянных и непрекращающихся нападок со стороны реакционных правых сил, которые хотят уничтожить всё прогрессивное, что было создано страной после достижения ею независимости. Между тем именно национальная политика неприсоединения и мирного сосуществования, принятая всем индийским обществом, и активная помощь Советского Союза существенно помогли Индии в формировании её антиимпериалистической позиции. КПИ активно боролась за проведение этой политики, которая стимулировала экономический рост страны в целом. Достижения СССР в области социалистического строительства, огромный прорыв в науке и технологиях, запуск первого спутника в 1957 году и первый полёт в космос Юрия Гагарина в 1961 году оказали глубокое воздействие на умы людей и послужили источником огромного вдохновения для прогрессивных и демократически мыслящих масс трудящихся и их лидеров. Дружба с Советским Союзом помогла сделать Индию сильной и самодостаточной, способной бороться против монополии капитала и реакционных правых сил. Советские достижения способствовали прогрессивной радикализации народных масс Индии. КПИ сыграла большую роль в этом процессе.

Между тем правые силы делали и делают всё возможное для того, чтобы саботировать активное развитие сотрудничества наших стран, в том числе в экономической области. Но широкое военное сотрудничество в борьбе с диктатурами в соседних странах (таких как Пакистан), поддержка освободительной войны в Бангладеш и другие факторы сдерживали военную интервенцию со стороны правых сил. Военное сотрудничество между СССР и Индией служило большим сдерживающим фактором для мирового империализма, возглавляемого США. КПИ очень гордится тем, что смогла отразить наступление правых реакционных и империалистических сил, возглавляемых США.

Индия превратилась из отсталой угнетённой нации в относительно сильную и независимую страну благодаря помощи вашей страны, благодаря сотрудничеству с ней. В этом смысле КПИ очень гордится своими достижениями.

— Каковы основные черты тактики вашей партии на нынешнем этапе? Как идеи и опыт Великой Октябрьской социалистической революции помогают вашей партии в её сегодняшней классовой борьбе?

— Следует отметить по крайней мере два аспекта, касающихся идей Октябрьской революции в контексте сегодняшней борьбы в Индии.

Во-первых, великий Ленин развил теорию демократической революции в эпоху империализма, которая сохраняет своё значение и в наши дни, когда появилось несколько новых признаков, которые не ограничили, а расширили фронт борьбы. Теория и практика демократической революции приобрели новые формы и глубину в условиях современной Индии. Совсем недавно КПИ приняла новую партийную Программу. Это — программа демократической революции в Индии, движения общества к будущему социализму. Мы сознаём, что предстоит долгий переходный период, предполагающий череду последовательных демократических преобразований. КПИ руководствуется идеями В.И. Ленина, изложенными в его известном основополагающем труде «Две тактики социал-демократии в демократической революции» и в работах, созданных в период 1915—1917 годов. Именно в них был разработан путь к победе Великой Октябрьской социалистической революции.

Другим важным вкладом Октябрьской революции в мировой прогресс было её тесное сотрудничество с национально-освободительными движениями в колониях и полуколониях.

КПИ считает, что в условиях XXI века самые широкие антиимпериалистические революции должны быть элементом современной демократической революции, в том числе в Индии.

Однако в современной Индии набирают силу тяготеющие к фашизму правые силы. Проанализировав результаты выборов 2014 года и приход к власти нового правительства, КПИ заявила, что это не было простой заменой правящей партии и одного правительства на другое, что нередко бывает после выборов. Впервые в истории независимой Индии к власти пришла правая реакционная религиозная партия. Её ядро — РСС — представляет собой организацию, исповедующую идеологию религиозного фашизма. Она грозится свести на нет все завоевания народа Индии после обретения ею независимости. Она навязывает деление общества по религиозному принципу, проповедуя религиозный фундаментализм. Сегодняшняя правящая партия взяла курс на религиозную фашизацию индийской истории и культуры, как и системы образования. Она стремится навязать свои идеологемы администрации, экономике, политике, всему обществу и даже подогнать под них индийскую Конституцию.

Угроза со стороны правых реакционных сил, склонных к фашизации, довлеет всё больше и больше над современной Индией. Поэтому наша партия будет стремиться объединить все прогрессивные, светские, демократические, левые силы для борьбы с этой угрозой.

Вопросы подготовил Виктор ТРУШКОВ, политический обозреватель «Правды».

Из российских политических партий систематически помогает только КПРФ

На вопросы «Правды» отвечает первый секретарь ЦК КПДНР Борис ЛИТВИНОВ

— Борис Алексеевич, какой была гуманитарная ситуация в Донбассе до того, как из России начала поступать помощь?

— К середине лета 2014 года гуманитарная ситуация в Донбассе стала критической. К этому времени у абсолютного большинства людей кончились личные сбережения и продуктовые запасы. К тому же летом 2014 года перестали работать банки. Мы, честно говоря, и не думали, что будет введено военное положение: до последнего надеялись на здравый смысл киевских правителей. После того как Украина перестала перечислять сюда деньги и прекратили работу банки, начался коллапс. Российской денежной единицы в ДНР ещё не было, нашу собственную не смогли внедрить, хотя к тому и готовились.

Вот в такой ситуации Россия начала поставлять гуманитарную помощь Донбассу. Конвои приходили как по линии МЧС РФ, так и по линии многих общественных организаций. Механизмы помощи были самые разные. Например, одно село направляло адресно помощь другому. Так, сёла Куйбышевского района Ростовской области поставляли продукты в Амвросиевский район ДНР. Партийная организация КПДНР в Харцызске установила побратимские отношения с саратовскими коммунистами, которые стали напрямую поставлять помощь. И таких примеров — масса.

— Получается, КПРФ с самого начала вооружённого конфликта оказывала поддержку народу Донбасса?

— Да, КПРФ включилась в эту работу на самой ранней стадии. Во-первых, российские коммунисты призвали правительство РФ признать право наших республик на самоопределение. Во-вторых, они объявили акцию помощи ДНР и ЛНР. Она прежде всего предназначалась тем жителям Донбасса, которые лишились крова или прибыли сюда с территорий, оккупированных вооружёнными силами Украины (ВСУ).

Первые конвои от КПРФ пошли в Луганскую народную республику. В 2014—2015 годах основная помощь поставлялась отрядам, которые отождествляли себя с коммунистическим движением, — скажем, Добровольческому коммунистическому отряду, входившему в бригаду Алексея Мозгового. Помощь в первую очередь шла туда, где говорили: «Мы — вместе с коммунистами». В Донецкую народную республику конвои от КПРФ начали поступать начиная с июня 2015 года, с 38-го конвоя, после того как я в Подмосковье, на территории совхоза им. Ленина, в присутствии Геннадия Андреевича Зюганова подписал от имени КПДНР соответствующий договор с КПРФ.

— Какие грузы получало население ДНР благодаря гуманитарным конвоям КПРФ?

— Гуманитарная помощь, собранная партийными отделениями КПРФ, включала в себя продукты питания, строительные материалы, одежду, игрушки, книги, учебники. Напомню: было целое воззвание школьников России помогать учебниками детям ДНР. Машины с грузом, собранным в большинстве регионов Центральной России, шли из Подмосковья, а одновременно с ними выходили машины с помощью жителей Ставропольского края, Карачаево-Черкесии, Северной Осетии, Кабардино-Балкарии... В итоге на территорию Донбасса заходило три, четыре, а иногда и пять машин. С Кавказа чаще всего поступала мука, а также минеральная вода, чему были очень рады наши бойцы, особенно в летний период. Из центральной части России шли в основном продукты питания и стройматериалы.

— В ЛНР помощь оказывалась военным подразделениям. А в ДНР?

— В Донецкой народной республике КПРФ взяла на себя миссию помогать внутренним войскам ДНР. Кстати, в МВД тоже было немало сторонников Коммунистической партии. Где-то до 45-го конвоя гуманитарная поддержка поступала в основном во внутренние войска. В конце 2015 года я попросил руководство КПРФ больше внимания уделить конкретным объектам. После этого российские коммунисты поставили много продуктов питания и медикаментов Первому военному госпиталю. Причём грузы от КПРФ адресно поступали сюда около десяти раз. Также было принято решение оказывать помощь нашим работникам культуры, в частности — Драматическому театру и библиотеке им. Крупской, в которую прежде всего доставлялись книги. А вот работники драмтеатра явно нуждались в продуктах питания: они жили прямо на рабочем месте, готовили на электрических печках, потому что их общежитие находилось под обстрелом.

Тогда же для оказания помощи мы выбрали целый район — Тельмановский. За ним были закреплены депутаты-коммунисты Народного совета ДНР, то есть я и покойный Вадим Зайберт, заместитель командира 1-й отдельной мотострелковой бригады. Тельмановский район сильно пострадал от обстрелов ВСУ (там и сейчас проходят боевые действия). КПРФ туда поставила много стройматериалов для детского садика, школы, роддома, а также для домов частного сектора. Совместно с российскими товарищами мы придумали, что там, где разбиты стёкла, надо вставлять прозрачный полистирол. Он очень хорошо себя показал: и тепло держит, и не лопается во время артобстрела. Он нормально стоит во время ударной волны, а когда попадают осколки, то остаётся лишь маленькая дырочка. Российскими коммунистами было поставлено также много одежды. Люди из разбитых сёл, расположенных вдоль реки Кальмиус, приезжали к нам и получали нужные им вещи.

В Горловку поставляли муку из Ставрополя. Местный горком КПДНР организовал там хлебопекарню, в которой пекли где-то полторы тысячи буханок в день. Этот хлеб шёл по социальным ценам. Если в магазине буханка хлеба стоила 14—16 рублей, то из гуманитарной муки — 8—9 рублей.

Когда министерство обороны ДНР начало строить укрепления, оно обратилось к нам за помощью, чтобы мы помогли получить цемент, древесно-стружечные плиты и другие стройматериалы. Стройматериалами, полученными от КПРФ, мы помогли обществу глухонемых, а также направили для возведения церкви в Ленинском районе Донецка.

— Борис Алексеевич, как сейчас обстоят дела с поставками гуманитарной помощи? Что изменилось на этом направлении?

— С октября 2016 года руководство ДНР изменило правила прохода гуманитарной помощи. Сегодня практически ни одна общественная организация не завозит сюда груз. Гуманитарная помощь теперь поступает только в МЧС. Из-за этого нового порядка наш договор с КПРФ автоматически потерял силу. Более полугода все конвои идут в МЧС ДНР. Как дальше распределяется груз, мы не знаем. Компартия ДНР не имеет возможности отслеживать этот процесс.

— Как вы оцениваете данное нововведение?

— По-моему, сделано это преждевременно. Государственная машина не всегда успевает произвести своевременный учёт нуждающегося населения и контроль по его обеспечению. Например, наши пенсионеры получают самый минимум — 2800 рублей. Я проконсультировался в министерстве труда и социальной политики и выяснил, что на территории ДНР из 2 миллионов 350 тысяч жителей около трёхсот тысяч человек нуждаются в помощи. Это — инвалиды, ветераны Великой Отечественной войны, матери-одиночки и многодетные семьи. Чтобы удовлетворить потребности нуждающихся, необходимо около 100 миллионов рублей в год. В республике для этих целей денег не хватает. Поэтому было бы целесообразно предоставлять возможность организациям, которые прошли проверку временем, принимать и распределять помощь. Нас дважды проверяла прокуратура, проверяло МЧС, и никогда к нам не было никаких претензий.

— По вашим подсчётам, скольким жителям Донбасса способен помочь один конвой КПРФ?

— В среднем один конвой КПРФ доставляет около 40 тонн груза. Средний паёк весит около пяти килограммов. Таким образом, можно обеспечить продуктовыми наборами около восьми тысяч человек. Возможно, в рамках ДНР и немного. Но ведь это проявление братской поддержки! Конечно, российские коммунисты не могут обеспечить всех нуждающихся, но помощь поставляют также МЧС РФ и другие организации.

— Есть ли нуждающиеся в гуманитарной помощи среди членов КПДНР?

— Среди членов нашей партии есть военнослужащие, ветераны, инвалиды. Все они тоже нуждаются в помощи. Если у нас была бы возможность и дальше принимать гуманитарные грузы, то мы в первую очередь оказывали бы им помощь.

Например, у нас есть партийная организация в Петровском районе Донецка, который находится на передовой и страдает от действий ВСУ. Её представители прекрасно знают, кто в какой помощи нуждается. Есть прифронтовые посёлки Александровка и Петровское. Там тоже имеются наши партийные организации. Коммунисты обращались к нам, чтобы мы помогли вещами, школьной формой и продуктами питания. Например, благодаря российским коммунистам и нашей работе все школьники Тельмановского района к 1 сентября 2015 года были одеты в школьную форму.

Харцызский горком партии обратился в ЦК КПДНР за помощью. В общежитии Харцызского трубного завода проживало 580 семей беженцев, и мы им оказывали помощь на протяжении полугода. В столовую общежития поставлялись продукты питания. В восемь социальных столовых Макеевки также поставлялись продукты питания. В своё время в Донецке в социальной аптеке мы бесплатно по рецепту врача выдавали лекарства. Были случаи, когда члены нашей партии вязали из доставленной одежды маскировочные сети для военных.

По линии КПРФ были доставлены пуанты для работников Театра оперы и балета. Сегодня вся балетная труппа танцует на пуантах, которые КПРФ привезла из мастерской Большого театра. Им этого хватит на два года. Раньше они производились в Киеве, но теперь оттуда ничего не поставляется. Ещё один пример — это многодетная семья Губарь из Макеевки. Мать умерла от болезни. С восемью детьми остался молодой отец, которому чуть больше тридцати лет. Он очень трудолюбивый. КПРФ поставила ему и его детям продуктов на полгода. Это и крупы, и макароны, и консервы, и мука. Также в донецкую больницу были доставлены кардиостимуляторы, которых в ДНР просто нет. Таких примеров можно приводить очень много.

В большинстве случаев из-за новых правил в республике помощь КПРФ нуждающимся членам КПДНР приостановлена. Например, в Краснодаре на складах местного крайкома КПРФ лежит около трёх тонн продуктов питания. Ранее они централизованно поставлялись конкретным партийным организациям. То, что у людей было в запасах, они собирали и передавали. Теперь эту продукцию завезти нельзя, потому что мы не имеем права её принимать.

Нуждающимся членам партии и её сторонникам теперь мы оказываем помощь только из личных средств. Подтверждением тому служит активная деятельность первого секретаря Макеевского горкома ЛКСМ ДНР Антона Саенко. Он со своими товарищами, собрав небольшую сумму денег из стипендий, проводит мероприятия для детей. Правда, клубу, где они собираются, Марьяна Наумова,известная спортсменка, недавно оказала помощь: нашла средства для его ремонта и закупки спортивного инвентаря.

— Тем не менее КПРФ продолжает оказывать помощь народу Донбасса, независимо от новых правил.

— Да, продолжает, как и прежде. Но сегодня, когда правила изменились, возможно, стоит от сбора продовольствия и других товаров перейти к сбору денежных средств. Это позволило бы экономить и на расходах по доставке груза. Так, один рейс обходится в 60—70 тысяч рублей. На эти деньги можно купить дополнительные продукты питания. А если учесть, что приходит несколько машин, то получается значительная сумма.

— А почему другие политические партии РФ не оказывают помощь Донбассу, как это делает КПРФ? Они же постоянно заявляют о своей солидарности.

— Мне приходилось иметь дело с другими политическими партиями России. В частности, со «Справедливой Россией». В качестве гуманитарной помощи они, например, предложили привезти дорогую икону. Однако, на мой взгляд, целесообразнее привезти продукты питания и стройматериалы. Один раз приехав сюда, можно очень долго показывать такой визит по телевизору, что и делается. Но нет систематической работы.

Или возьмём ЛДПР. Жириновский подарил «джип» одному из военных, о чём потом рассказывал полгода. Из всех политических партий РФ на постоянной основе помощь народу Донбасса оказывает только КПРФ.

Вопросы задавал Артур ЛЕНСКИЙ.

Вести с Украины

Вопреки Конституции

Более года длится рассмотрение Киевским апелляционным административным судом апелляции Компартии Украины на запрет её деятельности судом первой инстанции.

УЖЕ ТРАДИЦИОННО очередное заседание суда, состоявшееся 15 мая, сопровождалось пикетом сторонников Компартии, которые проводили свою акцию под лозунгами: «Нет — запрету КПУ!», «КПУ за мир!», «Руки прочь от КПУ!», «Партии войны к суду!», «Судите не КПУ, а коррупционеров!».

«На предыдущем заседании судьи просто опешили от присутствия в зале такого числа депутатов Европарламента, потому быстренько закрыли заседание и перенесли его на другой день. Но пусть судьи не забывают: Европа продолжает пристально следить за так называемыми киевскими демократами, убеждаясь, что на Украине по-прежнему попираются европейские ценности», — прокомментировал текущую ситуацию лидер украинского комсомола Михаил Кононович.

И на этот раз, чтобы поддержать коммунистов, в Киев приехала солидная группа европейских депутатов и юристов, которые рассматривают запрет политической партии как вопиющее нарушение прав и свобод граждан.

На состоявшемся заседании судьи заслушали показания руководителя Компартии Украины Петра Симоненко, отметившего, что данный судебный процесс имеет особое значение, так как на нём решается вопрос, будет ли действовать в стране крупная оппозиционная партия, выражающая интересы миллионов людей труда.

В своём выступлении Симоненко обратил внимание и на так называемый закон о декоммунизации, который противоречит Конституции Украины. О чём, кстати, в своих выводах заявило Главное научно-экспертное управление Верховной Рады, давшее оценку одиозному документу.

— Этот закон, по сути, запрещает участие незапрещённой Компартии в выборах, чем уже более трёх лет грубо нарушаются конституционные права и свободы значительной части украинских граждан. Конституционными предписаниями не предвидится возможность запрета любой идеологии (в том числе коммунистической). Так же и объединения граждан не могут быть запрещены путём принятия соответствующих законов только на основании того, что они исповедуют определённую идеологию, — заявил оппозиционный политик.

Напомнил лидер коммунистов и о выпаде министра юстиции Павла Петренко, ещё в 2014 году публично объявившего КПУ «преступной организацией». Другой пример: телеканал «1+1» дошёл до того, что обвинил Симоненко в том, будто он якобы лично отдал приказ о сожжении людей в одесском Доме профсоюзов. Лишь после двух лет судебной борьбы данная информация была признана недостоверной.

Кроме того, Симоненко привёл многочисленные факты репрессий против активистов Компартии. «По свидетельству господина Наливайченко, — сказал он, — для обеспечения иска было возбуждено более 400 уголовных дел против активистов КПУ и сочувствующих. Ни одно дело так и не было доведено до судебного разбирательства».

После того как коллегия судей заслушала выступление лидера Компартии Украины, заседание перешло к стадии дебатов, на которых выступили адвокаты КПУ.

КАК И ПРЕЖДЕ, на заседании присутствовала группа европейских политиков. На этот раз это были депутат Европейского парламента Жоао Пимента Лопес, представитель Международной ассоциации юристов-демократов в Совете ООН по правам человека Миколь Савиа и чешский юрист Честмир Кубат.

«Суд до сих пор не хочет анализировать многие доказательства, представленные моими коллегами, — отметила в своём комментарии Миколь Савиа. — Рассмотрение этого дела проходит с многочисленными нарушениями. Если будет подтверждено решение первой инстанции о запрете политической партии, это вызовет серьёзные последствия на международном уровне. Я уверена, что Европейский суд по правам человека отменит такое решение».

В позиции Европейского суда по правам человека уверен и Жоао Пимента Лопес: «Мы продолжаем нашу активную поддержку коммунистического движения на Украине, чтобы защитить историческую правду, демократию и верховенство права».

Следующее заседание суда пройдёт в конце мая.

В.М.Т.

Социальный протест за рубежом

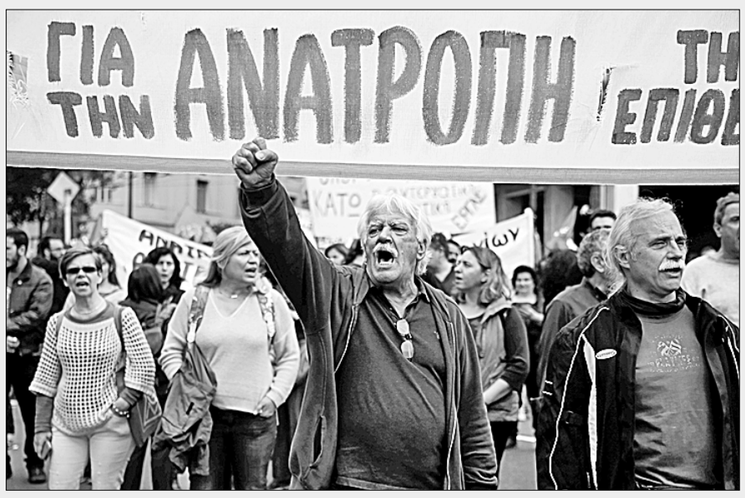

ГРЕЦИЯ парализована трёхдневной общенациональной забастовкой, участники которой протестуют против принятия очередных мер жёсткой экономии. Внесённый в парламент законопроект предусматривает новые сокращения зарплаты и пенсий с 2019 года, уменьшение социальных пособий, повышение налогов, возможность коллективного увольнения служащих.

«Власти предлагают ещё туже затянуть пояса, говоря о намечающемся экономическом росте. Но этот рост не для нас и наших детей, а для капиталистов, — цитирует манифестантов агентство «Рейтер». — С нас довольно: грабёж рабочих и пенсионеров зашёл слишком далеко».

Правительство согласилось на новые реформы в рамках сделки с международными кредиторами о выделении следующего пакета помощи. Летом Греция должна погасить задолженность в семь миллиардов евро. Этих денег у Афин нет. Избежать дефолта страна может, только получив новые заёмные средства, выполнив все условия ЕС, МВФ и ЕЦБ.

Фото **Рейтер.**

Выборы во Франции

Левое «сосуществование»

Неделю назад две крупнейшие левые силы Франции — Коммунистическая партия и движение «Франция непокорённая» начали кампанию по выборам в Национальную ассамблею, которую Жан-Люк Меланшон справедливо называет «третьим туром» президентских выборов.

СОЮЗ этих двух сил на президентских выборах впервые за много лет обеспечил прорыв единого кандидата левых Жан-Люка Меланшона, получившего 19,6% голосов. В настоящее время подобный союз не оформлен, выявившиеся разногласия не преодолены. Важно отметить, что цели ФКП и «Франции непокорённой» в избирательной кампании в высший законодательный орган страны практически не отличаются.

Поставить препятствия президенту Эммануэлю Макрону и его правительству, обрекающему Францию на грань «социальной войны», и добиться левого большинства в новом парламенте — такова главная задача. Об этом говорилось на национальных конференциях обеих сил, где при большом сборе активистов (с каждой стороны свыше тысячи человек) после дискуссий выступили лидеры Пьер Лоран и Жан-Люк Меланшон. Руководитель «Франции непокорённой» подчеркнул, что речь не идёт о продолжении личной кампании кого-либо, потому что «мы все кандидаты, имеющие одну цель — получить возможность управлять страной, сформировать левое большинство». «Урок, который мы получили на президентских выборах, состоит в том, чтобы продолжить наступление», — заявил он.

«Эти парламентские выборы являются решающей битвой, где ничего не написано заранее, и мы можем вмешаться и нарушить все предопределённые сценарии», — сказал со своей стороны Пьер Лоран. Он также призвал «преградить путь массовому проникновению Национального фронта в Национальную ассамблею», в чём он видит «главное препятствие на пути завоевания нового прогрессивного политического большинства в парламенте».

Оба лидера согласны в оценке основного противника — президента Макрона как политика, по словам Пьера Лорана, «обеспечивающего интересы финансовых рынков и работодателей и одного из авторов антисоциального проекта реформы Трудового кодекса» эпохи президента Франсуа Олланда. Президент Макрон «принёс в своём чемодане в Елисейский дворец закон о Трудовом кодексе, протащенный путём указа», подчеркнул Меланшон.

Как отмечает газета «Юманите», реальность такова, что предвыборного объединения левых не намечается, это зафиксировал Меланшон своей фразой: «сосуществование, но без альянса». И это стало заголовком одной из последних статей газеты. Разногласия, касавшиеся выступления под общим «лейблом» — названием «Франция непокорённая» и подписания общего устава кандидатов, остались непреодолёнными, о чём с огорчением говорили многие участники обеих конференций. Однако были сделаны исключения для некоторых известных и пользующихся всеобщим уважением кандидатов, таких как депутат парламента прежнего созыва, бывший национальный секретарь ФКП Мари-Жорж Бюффе, лидер группы партий «Ансамбль» Клементина Отан, один из лидеров EELV (Европа Левые Зелёные) Серхио Коронадо, представитель Реюньона Хагетт Белло и журналист Франсуа Риффин, которым не придётся столкнуться с кандидатом от «Франции непокорённой». Это движение поддерживает также ряд кандидатов-коммунистов на местах.

Новый этап предвыборных баталий разворачивается на фоне обострения социальной конфронтации. 16 мая Жан-Люк Меланшон посетил небольшой город Ля-Сутерен в центре Франции и поддержал рабочих обречённого на закрытие завода — производителя автозапчастей GM&S. Они угрожают разрушением завода, если, согласно плану, его закроют. Рабочие разрезали автогеном пресс, затем испортили ещё и другие станки; завод, где трудятся 280 человек, был также «заминирован» газовыми баллонами и канистрами с бензином. Местный лидер профсоюза ВКТ подчеркнул: людям надоело, что их держат за шутов. Газета «Юманите», отслеживающая ситуацию, написала, что «сотрудники GM&S настроены более решительно, чем когда-либо» и требуют встречи с новым президентом страны.

Выступая на следующий день в Марселе, Меланшон заявил: «Меня упрекали, когда я во время президентской кампании говорил: эта власть заставит вас харкать кровью. Теперь все в этом убеждаются».

Анна СЕМЁНОВА.

Очистить Пекин!

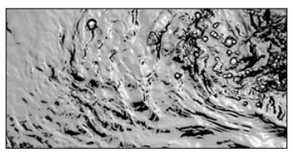

В СТОЛИЦЕ КНР 25 АПРЕЛЯ начата экологическая кампания, которая продлится 100 дней. Информацию об этом поместила газета «Жэньминь жибао», снабдив её снимком. В числе прочего будет проводиться надзор за качеством воды, проинспектированы производство, обработка, хранение, транспортировка и выбросы угольных и нефтепродуктов, наличие в городе нелегальных свалок мусора и отходов.

Кампания стала реакцией на инспекционную проверку, проведённую центральным правительством в конце 2016 года, в рамках которой было выявлено, в частности, что только один из 19 канализационных стоков в городе поддерживался в подобающем состоянии.

Команда инспекторов также обнаружила, что около 50 тысяч тонн непереработанных отходов ежедневно попадают напрямую в реку Наньша округа Чанпин.

Пекин — один из самых экологически неблагополучных городов КНР. Население мегаполиса постоянно страдает от загрязнений воздуха. Местные и центральные власти пытаются исправить положение не только административными мерами, но и путём внедрения новых «зелёных» технологий.

Пульс планеты

● *ПАРИЖ.* **Президент Франции Эммануэль Макрон завершил формирование своего правительства, которое возглавил 47-летний мэр Гавра, член партии «Республиканцы» Эдуар Филипп. Однопартиец Филиппа, депутат Брюно ле Мэр назначен министром экономики. Жак-Ив ле Дриан, занимавший при Франсуа Олланде пост министра обороны, теперь будет руководить МИД. Министром юстиции стал Франсуа Байру, лидер центристской партии «Демократическое движение», являвшийся одним из союзников Макрона во время предвыборной кампании. Всего в кабинет вошли 22 человека: 11 мужчин и 11 женщин.**

● *КАРАКАС — САН-КРИСТОБАЛЬ.* **Президент Венесуэлы Николас Мадуро направил 2600 военнослужащих в штат Тачира, где на этой неделе акции протеста оппозиции вылились в погромы, поджоги и ожесточённые столкновения с полицией. Несколько человек погибли, около 120 получили ранения. Кроме того, глава государства продлил действие чрезвычайного положения в экономике, введённого ещё в январе 2016 года.**

● *ЯМУСУКРО.* **Военные Кот-д'Ивуара, поднявшие 12 мая мятеж с требованием повышения размера премий, достигли компромисса с правительством и вернулись в казармы. Соглашение предусматривает немедленную выплату 8400 участникам бунта надбавок в размере 5 млн ивуарийских франков (8,4 тысячи долларов). В конце июня военнослужащие получат ещё 2 млн франков (около 3,4 тысячи долларов). Как уже писала «Правда», солдатские бунты по поводу выплаты денежного довольствия неоднократно вспыхивали с начала года. На этот раз лояльные президенту войска окружили мятежников и вынудили их пойти на компромисс.**

● *ЛЮКСЕМБУРГ.* **Евросоюз требует от Венгрии временно принять 1294 беженца в соответствии с системой квот, разработанной на уровне глав МВД ЕС в сентябре 2015 года. Однако эта страна до сих пор не взяла ни одного из них и укрепила свою южную границу. Венгрия и Словакия решили оспорить такую систему распределения мигрантов в Европейском суде, считая, что она может вступить в силу только после единогласного утверждения всеми странами-членами и одобрения Европарламентом. После судебных слушаний в Люксембурге Будапешт заявил, что с оптимизмом ждёт вынесения осенью вердикта в свою пользу. Но даже если Венгрия проиграет тяжбу, ей вряд ли придётся принять часть беженцев, поскольку система квот действует до сентября 2017 года.**

(По сообщениям информагентств подготовила Елена МОРОЗОВА).

На частников управы нет

ГОРОД-МУЗЕЙ НЕСЕБР, единственный в Болгарии включённый в список объектов Всемирного наследия ЮНЕСКО (1983 г.), уже в ближайшее время могут из него изъять.

Старый Несебр (часть большого города), раскинувшийся на маленьком полуострове, был местом древнего фракийского поселения Месембрия, существовавшего с начала первого тысячелетия до н.э. С античности до наших дней сохранились руины крепостной стены, башни, ворота, рельефы. Здесь проводятся археологические изыскания. При раскопках были, например, обнаружены развалины церкви IX века н.э., а также остатки византийских терм (античных бань в классическом стиле).

За последние несколько лет представители ЮНЕСКО не один раз посещали Несебр с инспекциями и констатировали: он продолжает терять исторический облик, в старом городе появляются всё новые и новые постройки. Более того, рядом, на Черноморском побережье, продолжают возводить высотные здания, чем вносят архитектурный диссонанс в окружающую среду.

Начиная с 2009 года официальные власти ведут борьбу с незаконными частными строениями. Однако все их предписания не выполняются. А при попытках снести незаконные строения начинаются настоящие войны, которые власти неизменно ...проигрывают.

Владо РАДЕВ.

Латинская Америка

Неграмотность плодит убийц

БРАЗИЛИЯ лидирует в Латинской Америке по числу населения, не умеющего читать и писать, — таких там 14%. За ней следует Гватемала с 12,3%, сообщает Национальный комитет по распространению грамотности (Conalfa). Для сравнения: в Гондурасе и Перу неграмотных 10%, в Никарагуа — 6, в Парагвае и Эквадоре — 5, в Чили — 4, в Коста-Рике и Боливии — 3, в Уругвае и Аргентине — 2.

Conalfa представила стратегию по ликвидации неграмотности, согласно которой в Гватемале планируется научить читать и писать в нынешнем году 202 тысячи 490 человек.

Отметим, что Гватемала — это крупнейшая по численности населения республика в Центральной Америке, более 60% которого составляют некоренные народы. Живёт страна трудно: 59,3% населения находится за чертой бедности, 75% — не имеет официального места работы. Гватемала охвачена коррупцией. Её территория используется в качестве транзитной зоны для незаконного оборота наркотиков. В стране один из самых высоких в мире уровень убийств.

(Пренса Латина).

Международное обозрение

Китай открывает путь в будущее

Прошедший в Пекине Международный форум «Один пояс — один путь» стал знаковым событием. Впервые после развала Советского Союза капиталистической глобализации выдвинута альтернатива — причём альтернатива мирового масштаба. Столкнувшись с перспективой потери своего господства, западные элиты пытаются подорвать формируемый политико-экономический полюс.

Сумерки европоцентризма

Одним из китов, на которых держится глобальная капиталистическая система, является европоцентризм. В основе этой концепции лежит утверждение, что путь, которым прошла западная цивилизация, является универсальным и единственно правильным. Все остальные страны и народы якобы идут той же дорогой, но по каким-то причинам отстали от «авангарда». Эта теория оправдывает как сам капитализм, так и его пятивековую экспансию. Она пытается убедить людей всей планеты, что рыночная экономика есть общая и конечная цель. Соответственно, «цивилизаторская миссия» капиталистических элит — это всего лишь «помощь», оказываемая «отстающим в развитии».

Однако столкновения с фактами европоцентристская концепция не выдерживает. Вплоть до XVII—XVIII веков Европа была не «центром» мира, а, скорее, его периферией. В экономическом, технологическом, политическом и культурном планах её на протяжении тысячелетий опережали совсем иные цивилизации. Как отмечают историки, вплоть до указанного времени поток инноваций — идей и материальных изобретений — шёл с востока на запад, а никак не наоборот.

Центральное место в этом «доевропейском» мироустройстве занимал Китай. Достаточно сказать, что многие технологические прорывы, которые мы привычно считаем европейскими (например, книгопечатание), были совершены именно в Китае. Эта же страна на протяжении многих столетий выступала одним из важнейших центров международной торговли. Во II веке до нашей эры открывается Великий Шёлковый путь. Караваны, впервые отправленные на запад императором У-ди, ознаменовали начало истории самого удивительного и продолжительного (почти два тысячелетия!) экономического явления. Благодаря ему на огромных пространствах Евразии происходил также обмен культурными и техническими достижениями.

Но доказательства несостоятельности европоцентризма можно найти не только в прошлом. Вопреки неолиберальному мифу о «конце истории» — полной и окончательной победы капитализма на всей планете, — на наших глазах происходит противоположный процесс. Миллионы людей и целые страны отказываются мириться с язвами неравенства, эксплуатации и моральной деградации, которые несёт с собой капиталистическая система. Человечеством востребованы другой строй и другие ценности.

И если до 1991 года цитаделью прогрессивных сил был Советский Союз, то после его уничтожения эта роль перешла к Китайской Народной Республике. Здесь не стали отказываться от социалистического пути развития. Как постоянно повторяют в Китае, к 2049 году — столетию образования КНР — в стране будет построено «могучее, богатое, демократическое, цивилизованное, гармоничное и модернизированное социалистическое государство».

Но форсировать события руководители Поднебесной не хотят. По их словам, для победы социализма должна быть создана материально-техническая база и поднят уровень жизни населения. Другими словами, движение к социализму состоит из нескольких этапов, и именно сейчас Китай находится в процессе перехода от одного из них к другому. На протяжении почти сорока лет страна делала ставку на максимальное развитие промышленного производства и создание экспортно ориентированной экономики. Свою задачу этот этап выполнил. Китай не только превратился из преимущественно крестьянской страны в индустриальную державу, но и стал локомотивом мировой промышленности. По словам известного китайского учёного, директора Центра исследования модернизации Китайской академии наук Хэ Чуаньци, тем самым страна завершила первичную модернизацию.

На очереди — следующий шаг, или вторичная модернизация. Новое поколение руководителей КНР во главе с Си Цзиньпином поставило задачу перехода от «количественного» развития к «качественному». Это подразумевает развитие высокотехнологичных, наукоёмких отраслей и, как итог, добавление к статусу лидера мировой промышленности статуса лидера инноваций. За три последних года на этом пути достигнуто немало. По данным Всемирной организации интеллектуальной собственности, Пекин уверенно занимает первое место по числу заявок на патенты, торговые знаки и промышленные образцы. За последний год их количество выросло на 45 процентов. Объём промышленного производства в высокотехнологичных отраслях только за первые два месяца нынешнего года вырос на 12,6 процента. Ещё выше темпы инвестиций в основной капитал этих отраслей — 18,4 процента. Китаю одна за другой покоряются сферы, прежде являвшиеся монополией нескольких высокоразвитых стран. И вот уже 5 мая совершает свой первый полёт магистральный авиалайнер C919, спроектированный и построенный в КНР..

Хор равных

Новый этап развития страны выразился и в другой тенденции. Осенью 2013 года Си Цзиньпин впервые выступил с двумя масштабными инициативами, предложив создать Экономический пояс Шёлкового пути и Морской Шёлковый путь XXI века. Позже они были объединены в одну стратегию, получившую название «Один пояс — один путь». Эта тема уже не раз затрагивалась «Правдой», поэтому достаточно будет напомнить наиболее важные пункты инициативы. «Один пояс — один путь» подразумевает прокладку сети экономических коридоров, включающих общие транспортные, инфраструктурные, промышленные проекты, а также зоны свободной торговли между Китаем и десятками стран Евразии и Африки.

По сути, речь идёт о формировании единого экономического пространства, но на принципах, противоположных капиталистической глобализации. Последняя строится на финансовом порабощении и деиндустриализации «третьих стран», а в качестве инструментов ею используются культурная и политическая экспансия. Неравенство — основа глобализации, её питательная среда.

Инициатива Пекина, напротив, нацелена на выравнивание экономического развития стран «Пояса и пути», её главным принципом провозглашено равноправие. Нелишним будет процитировать слова Александра Лукашенко, сказанные им на встрече с китайскими журналистами в начале мая. «Китай... не намерен навязывать свои интересы или заниматься торговой экспансией. Китай идёт... как дружественная страна, предлагая кредиты, инвестиции, самые передовые технологии», — заявил глава Белоруссии.

Но «Один пояс — один путь» — не просто экономический проект. Перед нами эскиз нового миропорядка, цель которого в Пекине определяют как осуществление мечты людей планеты о формировании общества с единой судьбой, как новую модель глобального управления, действующую в интересах большинства населения. «Хор, а не соло» — так кратко и образно объясняют в Китае. И если первоначально речь шла преимущественно о Евразии и частично об Африке, то теперь китайские власти всё чаще характеризуют стратегию как глобальный проект. «Китай не хочет очерчивать инициативу чёткими географическими границами, потому что эта стратегия по сути своей является инициативой международного сотрудничества», — заявил министр иностранных дел КНР Ван И.

Несмотря на довольно юный возраст, инициатива продвигается быстрыми темпами. В 20 странах вдоль нового Шёлкового пути появились 56 зон торгово-экономического сотрудничества, позволившие создать 180 тысяч рабочих мест. Со странами, поддержавшими стратегию, Пекином заключено свыше 130 соглашений о сотрудничестве в сфере транспортного сообщения. Китайские инвестиции в проекты «Пояса и пути» за три года превысили 50 миллиардов долларов.

Среди проектов, находящихся в стадии реализации, — Китайско-пакистанский экономический коридор, включающий строительство океанского порта Гвадар, 10 электростанций, современных шоссейных дорог и линий скоростного рельсового транспорта. В Белоруссии возводится совместный с Китаем индустриальный парк «Великий камень», где будут сосредоточены десятки высокотехнологичных производств. В Африке сдана в эксплуатацию построенная при поддержке КНР железная дорога Аддис-Абеба—Джибути, ставшая первой электрифицированной веткой на континенте. 15 европейских городов уже имеют прямое железнодорожное сообщение с Китаем...

Друзья и враги

И это — лишь отдельные штрихи грандиозной картины. Размах стратегии ярко отразил одноимённый Международный форум, прошедший в Пекине 14—15 мая. На нём присутствовали делегации из более чем ста стран мира, включая 29 глав государств и правительств, генерального секретаря ООН и руководителей других международных организаций. В течение двух дней обсуждалось будущее глобальной инициативы, причём обсуждалось предметно. В рамках форума было организовано шесть тематических заседаний по таким вопросам, как беспрепятственная торговля, финансовая интеграция, гуманитарные связи и т.д.

Как заявил в своей речи Си Цзиньпин, инициатива «постепенно превращается из концепции в действие, из замысла в реальность». «Мы находимся в отправной точке и готовы вместе отправиться в путешествие. Продвигаясь вперёд, имея общее видение, мы достигнем ещё большего единения, а развитие каждого принесёт пользу всем. Мы должны совместно создать платформу, способствующую... созданию справедливой и равноправной системы международной торговли», — подчеркнул Председатель КНР. По словам Си Цзиньпина, Китай дополнительно выделит 100 миллиардов юаней для Фонда Шёлкового пути, ещё 380 миллиардов будут направлены на различные проекты Экспортно-импортным банком и Государственным банком развития Китая.

Участвовавший в саммите Владимир Путин заявил о необходимости создания «большого евразийского партнёрства» путём сопряжения потенциалов «Пояса и пути», Шанхайской организации сотрудничества и ЕАЭС. Остаётся надеяться, что за этим последуют реальные решения: вплоть до сегодняшнего дня Кремль не спешил идти навстречу Китаю в реализации стратегии.

Итогом саммита стало подписание соглашений о сотрудничестве с 68 странами и международными организациями. Все они намерены участвовать в осуществлении инициативы. Делегации также приняли итоговое коммюнике, в котором подтверждается готовность продолжать работу с учётом мнений всех участников.

Саммит стал необходимой и очень важной ступенью развития «Пояса и пути». Как и любая стратегия такого масштаба, он миновал стадию поиска партнёров, многочисленных, но не всегда связанных между собой переговоров. Прошедший форум оформил переход от инициативы к конкретному проекту с чётким механизмом сотрудничества. Теперь уже можно уверенно говорить, что история однополярного мира во главе с США близка к концу.

Это достижение мирового значения не могло не вызвать ужаса и ненависти за океаном. После апрельского визита в США Си Цзиньпина Белый дом на словах сменил гнев на милость и заговорил о нормализации отношений. Лицемерная риторика Вашингтона не должна вводить в заблуждение. США, как обычно, в одной руке держат оливковую ветвь, а в другой — шестизарядный кольт. Одновременно со словами Трампа о том, что Председатель КНР «очень хороший человек», Пентагон поддержал пресловутую «Инициативу Азиатско-Тихоокеанской стабильности». Проект подразумевает развёртывание в регионе новых сил, модернизацию уже имеющейся военной инфраструктуры и проведение регулярных манёвров в целях «сдерживания Китая». На это будет затрачено по меньшей мере 7,5 миллиарда долларов.

В свою очередь, командование американской группировкой в Южной Корее заявило 2 мая, что система ПРО THAAD «готова к применению». В Пекине, напомним, считают, что целью этой системы является в первую очередь Китай. Глава Тихоокеанского командования Вооружёнными силами США Гарри Гаррис в то же время призвал пересмотреть Договор о ракетах средней и меньшей дальности. По его словам, «детали этого соглашения делают проблематичным противодействие китайским крылатым и баллистическим ракетам». Явно антикитайскую направленность имеют и планы Белого дома по значительному увеличению числа боевых кораблей ВМС.

Вряд ли случайно, что эти агрессивные выпады были сделаны накануне международного саммита. Вашингтон не хочет лишиться глобальной гегемонии, а потому пускает в ход все средства, чтобы если не остановить, то хотя бы максимально усложнить реализацию стратегии. Неудивительно, что на форуме отсутствовали представительные делегации не только из США, но и из государств — сателлитов Вашингтона.

Уверенную поступь инициативы «Один пояс — один путь» это не остановит. Пекинский форум запустил обратный отсчёт капиталистической глобализации. Возможность появления справедливого миропорядка, надежды на который почти истаяли после 1991 года, становится всё более реальной.

Сергей КОЖЕМЯКИН.

Что имеем — не храним

Судьба Политеха под вопросом

В 2013 году в Москве был закрыт на реконструкцию один из старейших научно-технических музеев мира — Политехнический, являющийся особо ценным объектом культурного наследия России, с которым в той или иной мере связаны научно-технические свершения Отечества, судьбы его инженеров и учёных. Важно помнить, что это не просто всемирно известный музей, а музей-памятник, переживший за короткий срок несколько войн и фундаментальных социально-экономических трансформаций, сохраняя память о них.

В ДАННЫЙ МОМЕНТ историческое здание музея модернизируется, подвергается реконструкции и реставрации. Музейный и библиотечный фонды пока размещены на территории Технополиса «Москва». Располагается Политех также в павильоне №26 на ВДНХ и в Культурном центре «ЗИЛ». Открытие музея после завершения всех работ было намечено на 2018 год.

За прошедшее с 2010-го время, когда было принято постановление правительства о проведении работ по Политеху, в СМИ разными авторами публиковались десятки различных сообщений о том, каков будет результат всех усилий, каким будет обновлённый музей. Однако, как отмечают ряд специалистов, широкого общественного обсуждения этих вопросов не было.

Общественность, памятуя о событиях семилетней давности, когда вокруг музея разгорелся настоящий скандал, связанный со сменой руководства и столкновением двух разных взглядов на концепцию развития музея, испытывает определённые опасения по поводу того, каким же будет обновлённый Политехнический. Не превратится ли он в одну большую бизнес-площадку, где собственно музею будет отводиться второстепенная роль? Не станет ли территория, занимаемая музеем в центре Москвы, на Новой площади, местом, где будут воплощаться идеи различных бизнес-проектов и коммерческих планов?

Чтобы понять, почему возникли эти опасения, следует вернуться назад, в 2009—2010 годы, когда, собственно, и начали разворачиваться события, о которых корреспонденту «Правды» рассказал бывший директор Политехнического музея Гурген Григорян, занимавший эту должность с 1986 по 2010 год. Это были весьма нелёгкие времена: начало перестройки, «лихие 90-е» и 2000-е годы. Выжить в 90-е, сохранить коллектив, не растерять славные традиции музея с более чем столетней историей, развивать деятельность в условиях, когда фактически отсутствовало государственное финансирование, удалось только благодаря сплочению всего музейного коллектива, совместному поиску решений.

Чтобы выжить, музей выступал соучредителем Товарно-сырьевой биржи, научно-производственной фирмы «Знание», вступил в партнёрские отношения с Военно-промышленной инвестиционной компанией и т.д. Арендные договоры с предоплатой позволяли музею развиваться, а не сворачивать свою деятельность. Была проделана большая работа по освобождению площадей Политехнического музея от сторонних организаций, вследствие чего расширились помещения под фондохранилище, улучшились условия хранения музейных экспонатов, значительно пополнилась коллекция музея, активизировалась его научная деятельность. За большой вклад в развитие отечественного музейного дела заслуженный деятель науки и техники, доктор технических наук, профессор Гурген Григорян был награждён орденом «За заслуги перед Отечеством» IV степени.

— Старое здание музея нуждалось в реставрации, и это было понятно всем, кто в нём работал, — говорит Г. Григорян. — Уже в те годы мы с коллективом начали разрабатывать вопрос о будущем музея, о перспективах его развития на годы вперёд.

Требовалась структура, которая была бы способна в органах госуправления поддерживать инициативы развития музея с позиции национальных интересов. Так в 2000-х возникла идея создания Попечительского совета Политехнического музея. Его первым председателем стал член правительства РФ Илья Клебанов, затем — руководитель Российского союза промышленников и предпринимателей Аркадий Вольский, принимавший большое участие в деятельности музея. Ну а после смерти Вольского совет возглавил академик РАН, инженер, государственный деятель Андрей Кокошин. В то же время было понятно, что выделяемых государством денег не хватает и нужно искать дополнительное внебюджетное финансирование. А. Кокошин его нашёл в лице Анатолия Чубайса, возглавлявшего корпорацию «Роснано». С этого момента в Политехническом начались тяжёлые времена.

На одном из заседаний Попечительского совета под председательством А. Кокошина, в состав которого на тот момент входили известные учёные, руководители крупных научно-технических организаций, деятели образования и культуры, была рассмотрена концепция развития музея, которую подготовили его сотрудники. Предлагалось на базе Политехнического создать федеральный центр инженерных искусств и технологий, сделав его главным российским музейным центром науки и техники. В рамках этих планов были намечены реконструкция исторического здания, обновление экспозиций, создание центра просвещения и инноваций международного уровня.

Одна из главных идей концепции заключалась в том, чтобы показать, какое участие Россия принимала и принимает в развитии технологий. Деятельность центра инженерных искусств и технологий должна была быть нацелена на стимулирование инновационного мышления, развития и поддержки инженерно-научного творчества, создание наукоёмких и экологически чистых производств, пропаганду исторического опыта российских инженерно-научных школ и разработок передовых технических идей. А в филиале музея — Центре коллекций — должна была бы демонстрироваться крупногабаритная техника, могли бы соревноваться моделисты, работать реставраторы.

Данная концепция развития музея была одобрена коллегией министерства культуры и Попечительским советом. Но опять же, были нужны деньги для реализации этих планов, тех, что выделяло государство, катастрофически не хватало. И тут на сцене появляется Анатолий Чубайс с деньгами и обещаниями облагодетельствовать музей. Фактически государственное управление Политехническим принял новый, предложенный А.Чубайсом Попечительский совет, а функции управляющей компании перешли учреждённому на средства Роснано Фонду развития Политехнического музея.

Между фондом и руководством музея в лице Григоряна начались разногласия. Как пишет Гурген Григорьевич в своей книге «Записки директора Политехнического музея», вышедшей в издательстве «Рубежи XXI», «фонд, располагая деньгами своего учредителя — Роснано, то есть деньгами госбюджета страны, пытался развернуть в музее свою, не согласованную с его планами деятельность. Сотрудники фонда делали попытки через голову дирекции управлять звеньями коллектива, устанавливать с сотрудниками музея трудовые отношения на предмет их служебной деятельности без согласования с руководителями этих сотрудников. Якобы от лица музея часто выступали во внешних организациях, в том числе и в госорганах, без какого-либо согласования с руководством музея».

Отношения накалялись, а тем временем в апреле 2010 года тогдашний президент РФ Д.А. Медведев неожиданно ставит перед музеем задачу «создания на базе Политехнического музея в г. Москве современного музея науки, применяющего самые современные музейные технологии». Руководство и сотрудники музея приняли решения соответственно переработать ту концепцию его развития, что была принята и одобрена Попечительским советом в январе 2009 года, но в разгар этой напряжённой работы музейщики получают очередной «сюрприз»: в июне 2010-го выходит приказ министра культуры под номером 332 «Об организации конкурса на разработку концепции создания на базе Политехнического музея в городе Москве музея науки», к участию в котором были допущены иностранные компании. То есть по сути вся проделанная до этого работа коллектива музея, на которую уже были затрачены деньги, оказалась невостребованной. Но работники, несмотря на недоумение, вызванное новой формулировкой и новыми задачами, продолжили дорабатывать проект.

Однако тучи продолжали сгущаться. И вскоре, спустя месяц, гендиректор музея Г. Григорян был уволен со своего поста. Меняется и состав Попечительского совета, состоявший из видных учёных и деятелей техники, уходят многие хорошо знающие специфику Политехнического музея люди, и на их место постепенно выдвигаются крупные чиновники и бизнесмены. В их числе первый заместитель председателя правительства РФ Игорь Шувалов; руководитель рабочей группы по созданию международного финансового центра при Совете при президенте РФ по развитию финансового рынка Александр Волошин; председатель правления ОАО «Роснано» Анатолий Чубайс; президент фонда «Сколково» Виктор Вексельберг; заместитель председателя правительства РФ Аркадий Дворкович и другие.

После увольнения Г. Григоряна поднялся невообразимый шум, сотрудники музея выступили с открытым письмом в защиту своего директора. Не помогло, и новым назначенцем на эту должность стал министр науки и технической политики РФ в 1990-х годах Борис Салтыков.

— Давать не просто знания молодому поколению, а учить размышлять, докапываться до самой сути, расширять кругозор — вот что всегда было главной задачей Политехнического музея, — продолжает Гурген Григорян. — Сотрудники понимали историю вещей, передавая эти знания посетителям, ведь для музейщиков экспонаты были не просто какими-то «железяками», которые стоят на полках и пылятся.

И тогда, чтобы закончить работу по созданию концепции, Г. Григорян принял решение остаться в Политехническом в качестве рядового сотрудника. Он проработал после увольнения с поста гендиректора ещё три года, сосредоточившись на научно-литературной работе, посвящённой истории музея. Опубликовал за это время восемь научных работ из более чем трёхсот, вышедших из-под его пера.

Конкурс на разработку концепции создания музея науки выиграла английская компания, а тогдашний министр культуры Александр Авдеев утвердил эту концепцию. То есть, несмотря на то, что она получила отрицательные отзывы со стороны экспертного сообщества, был принят именно этот документ. Среди негативно оценивших проект ещё до утверждения его министром были член-корреспондент РАН, директор Эрмитажа М.Б. Пиотровский, академик РАН Ю.В Гуляев от Союза научных и инженерных общественных объединений.

Писали письмо президенту РФ В. Путину с просьбой разобраться в ситуации и «не допустить фактического уничтожения музея как учреждения научно-просветительского, уникального и исторически ценного для России» и такие уважаемые люди, члены Попечительского совета Политехнического музея в 2001—2010 годах, как дважды Герой Советского Союза, лётчик-космонавт СССР А.П. Александров; заслуженный деятель науки РФ, доктор геолого-минералогических наук, профессор А.М. Городницкий; действительный член Академии наук воздухоплавания, доктор технических наук, профессор В.М. Чуйко. В послании была выражена тревога за будущее музея. В нём, в частности, говорилось, что «обещанное широкое экспертное обсуждение этих проектов не проводится, а публикуемые в СМИ материалы вызывают ощущение бесконтрольности развития событий, келейности вынашивания планов дальнейшего использования музея. При этом создаётся PR-шумиха вокруг проектов зарубежных авторов, однако, как нам известно, эти проекты, ориентированные на многомиллиардные бюджетные затраты, несмотря на серьёзную критику со стороны авторитетных экспертов, даже не рассматривались коллегией минкультуры, в ведении которого музей находится».

Сейчас общественность обеспокоена: каким предстанет в 2018-м обновлённый Политех? Не скажутся ли все эти скандалы, которые сопровождали его закрытие на реконструкцию, на его дальнейшей деятельности как культурно-просветительского учреждения? Не станет ли музей выгодным объектом недвижимости для привлечения капитала, где будут располагаться магазины, шоурумы, кафе, зоны для коммерческих технологических компаний и т.д.? Ряд экспертов высказали своё опасение по этому поводу.

— Политехнический музей — часть культурного богатства не только Москвы, но и всей России, — говорит архитектор, заместитель председателя Совета Академии архитектурного наследия академик Марк Гурари. — Планы отдать чуть ли не две трети площади здания, можно сказать, под банальную торговлю (а иначе и не назовёшь все эти планируемые магазины, кафе и прочее) вызывают серьёзную озабоченность. Если они воплотятся в жизнь, это будет означать только одно — понижение культурного уровня Москвы. «Ужимать» Политехнический ни в коем случае нельзя. Ни общественность, ни специалисты не знают ни о проекте, ни о программе реконструкции Политехнического. Нужно широкое обсуждение такого волнующего многих вопроса, как судьба особо ценного объекта культурного наследия, каким и является музей.

— К сожалению, сегодня сильные мира сего очень вольно обращаются с нашим культурным наследием, и тому множество примеров, — говорит член Союза архитекторов РФ, член Президиума Московского областного отделения Всероссийского общества охраны памятников истории и культуры Надежда Завьялова. — Политехнический — это гордость Москвы, то, что происходит вокруг него, вызывает тревогу. Музеи — это национальное самосознание народа. Нужно бережно относиться к их сохранению, и не допускать, чтобы они использовались каким-то иным способом.

Как будет выглядеть пространство Политеха после реконструкции, какие изменения произойдут? Как воплощается в жизнь концепция развития музея, разработанная английскими специалистами? Когда он откроется? Как идёт процесс реконструкции? Чем привлёк проект реконструкции здания японского архитектора Ишигами? Правда ли, что значительная часть площадей будет отдана магазинам, кафе, представительствам зарубежных фирм? На все эти вопросы корреспонденту «Правды» в пресс-службе Политехнического музея ответов не дали. Точные сроки окончания реконструкции, как было заявлено, пока неизвестны.

Алёна ЕРКИНА.

Шахматы

Под редакцией международного гроссмейстера Константина Чернышова

Слоны бывают разные...

Столичные археологи обнаружили на Пречистенке клад времён Ивана Грозного. Десять монет были спрятаны внутри полой костяной шахматной фигуры слона. Находку датируют серединой XVI века.

ШАХМАТНАЯ ФИГУРА была найдена в строительной траншее при замене газовых коммуникаций в рамках благоустройства по программе «Моя улица». Археологи ведут мониторинг всех ремонтных работ, связанных с разрытием грунта, которые могут затронуть культурные слои.

«В фигуре шахматного слона, выточенной из кости, были спрятаны 10 серебряных монет ручной чеканки. Общая сумма — пять копеек», — рассказал о находке руководитель департамента культурного наследия Москвы Алексей Емельянов. Он отметил, что все монеты, по предварительной оценке, были отчеканены в период 30-х—40-х годов XVI века. То есть они были в ходу во времена правления Ивана Грозного. Одна из серебряных монет была отчеканена на Тверском монетном дворе, а остальные девять — на Московском.

Костяная фигура слона полая внутри, она состоит из трёх частей, которые соединяются друг с другом с помощью резьбы. Скорее всего, точно такими же были и другие фигуры этого шахматного набора. Но их археологи не обнаружили. Если в каждой фигуре (в набор шахмат входят 32 фигуры) была подобная закладка, то общая сумма спрятанных денег могла достигать 160 копеек.

Археологи предполагают, что владелец шахматного набора не хотел хранить деньги в кубышке и спрятал их нестандартным способом в пустых костяных фигурах. Несмотря на то, что во времена Ивана Грозного небольшие серебряные монетки называли копейками, они имели высокую ценность. На одну такую копейку можно было купить гуся. А на 10 монет, которые были спрятаны в шахматной фигуре, их владелец мог купить небольшое стадо гусей.

В письменных источниках шахматы на Руси впервые упоминаются в Кормчей книге в 1262 году. Известно, что Иван Грозный умел играть в шахматы. По версии историка Николая Костомарова, 18 марта 1584 года именно во время шахматной партии с Борисом Годуновым царю стало плохо, и он вскоре скончался.

Найденные на Пречистенке шахматную фигуру и монеты очистили и покрыли защитными составами. Они сохранят почти 500-летние артефакты от разрушения. Сейчас принимается решение о передаче находки в музей. Не исключено, что клад пополнит коллекцию выставки археологических предметов, найденных во время работ по программе «Моя улица».

Работы по программе «Моя улица» начались в Москве весной. Однако археологический мониторинг, сопровождающий благоустройство, уже помог выявить множество удивительных находок. Среди них — тайная комната, или «слух», в основании стены Китай-города, а также более 150 исторических предметов быта москвичей, обнаруженных в районе Лубянки.

Вот вам и слон!

П. Харикришна — П. Свидлер
Москва, 2017 год

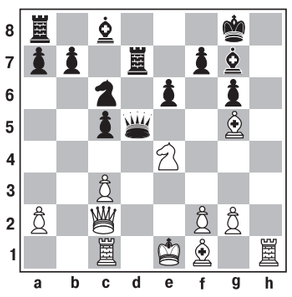

Ход чёрных.
19... Cxc3+!!

Совсем другой слон нанёс внезапный удар в свежей партии на этапе Гран-при ФИДЕ в Москве. Белые думали, что начали грозное наступление на чёрного короля. Но выстрел слона приводит к разгрому. Если отступить королём, то он попадает под вилку. Брать слона ферзём? Но чёрные заберут с шахом коня, а затем или разменяют ферзей, или просто перекроют линии нападения. Съесть его конём? Тогда ферзь уничтожает белого слона. Во всех вариантах белые остаются без большого количества пешек, что и привело их в партии к поражению.

Кроссворд

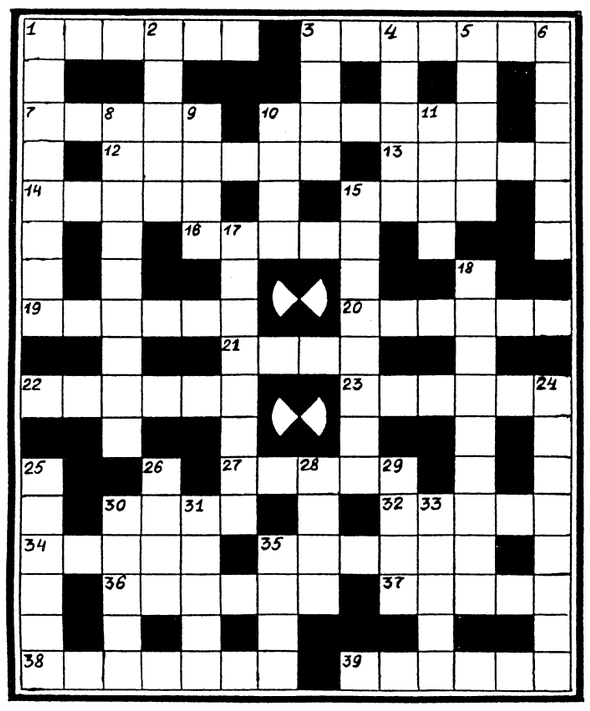

По горизонтали: 1. Город в США, ткань, танец, карточная игра. 3. Движение, процессия. 7. Расценка товаров, норма оплаты, порода собак. 10. Орган самоуправления, а также здание, где он помещался, в городах феодальной Западной Европы. 12. В доме древнего римлянина — холл с дырой в потолке. 13. Столица крупнейшего в мире — по населению — государства. 14. Арктическая утка, чернеть. 15. Индонезийский «остров тысячи храмов». 16. Сельскохозяйственная постройка. 19. Знак Зодиака — Лев (основной месяц). 20. Выкинуть, отмочить ... *(о неожиданном поступке, просторечн.)* 21. Русский живописец, автор панорам (1856—1928 гг.). 22. Говор, по которому легко узнать нижегородцев. 23. Десятидневка. 27. Не юный герой «Золотого ключика». 30. Крупная упаковочная мера *(спец.)*. 32. Мужская и женская одежда древних греков, чаще без рукавов. 34. Металл, на морозе превращающийся в серый порошок. 35. «... сокровищ» — роман Р. Стивенсона. 36. Путаница, канитель. 37. Объявление о будущих гастролях, спектаклях. 38. И языка нет, а правду скажет *(загадка)*. 39. Рабочая специальность.

По вертикали: 1. Раздел биологии. 2. В избе ни души, а кто-то вздыхает *(загадка)*. 3. След от раны. 4. Транспортное средство Бабы-яги. 5. Вздор, ложь *(по С. Ожегову)*. 6. «Над окошком месяц, под окошком ветер» *(автор)*. 8. Чертёжник, всегда изображающий Землю плоской. 9. Дугообразное сооружение. 10. На море — 1/32 окружности горизонта. 11. Ткань, в которой «оказываются» при долгах. 15. Халтурщик на производстве. 17. Русский сувенир. 18. Молоко для страдающего малокровием — это ... *(по Гиппократу)*. 24. Покруче жадности. 25. Пропиленное или прорубленное отверстие. 26. Из солода, хмеля и воды. 28. Естественная влага. 29. Природная краска жёлтого или красного цвета. 30. Победитель Льва *(по И. Крылову)*. 31. «Раздевание» одежды по швам. 33. В архитектуре: то же, что овы. 35. Проём, без которого не было бы нужды в шторах.

Ответы на кроссворд, опубликованный в №49

По горизонтали: 7. Орешник. 8. Прорубь. 11. Пикировка. 14. Румба. 15. Хмель. 16. Аргон. 19. Корзина. 20. Отжиг. 22. Абрис. 23. Наговор. 27. Крона. 28. Ирбис. 29. Корда. 33. Палисандр. 34. Онколог. 35. Вариант.

По вертикали: 1. Аррорут. 3. Пиния. 4. Трико. 6. «Обломов». 9. Пигмент. 10. Колли. 12. Абсорбент. 13. Орнитолог. 17. Изгиб. 18. Отгон. 21. Маринад. 24. Трепанг. 25. Аршин. 26. Одорант. 30. Капор. 31. Эдгар.

По дугам: 2. Эшелон. 5. Приток. 32. Опенок. 36. Братия.

11 дней календаря

21 мая

— 80 лет назад **была создана первая советская научно-исследовательская дрейфующая станция «Северный полюс-1»** под руководством И.Д. Папанина, положившая начало систематическому изучению бассейна Северного Ледовитого океана и Центральной Арктики. Ныне эта дата отмечается как День полярника.

— 75 лет назад **были учреждены нагрудные знаки «Гвардия», «Снайпер», «Отличный пулемётчик»** и др.

22 мая

— 105 лет назад родился **А.И. Скнарёв** (1912—1944) — штурман минно-торпедной авиации Северного флота, Герой Советского Союза (посмертно), совершивший в годы войны 133 боевых вылета. Погиб при выполнении боевого задания.

23 мая

— Открылся **XIII съезд РКП(б)** (23—31 мая 1924 г.). Это был первый съезд партии после смерти В.И. Ленина, на которую рабочий класс ответил массовым вступлением в ряды РКП(б) — Ленинским призывом.

— 1998 г. — состоялся **V (внеочередной) съезд КПРФ.** Он рассмотрел вопросы об отношении к курсу президента и нового правительства в условиях обострения социально-экономического кризиса, о внесении изменений и дополнений в Устав КПРФ и ряд других.

24 мая

— **День славянской письменности и культуры.**

— День рождения великого советского писателя **М.А. Шолохова** (1905—1984) — академика, дважды Героя Социалистического Труда, лауреата Ленинской, Сталинской и Нобелевской премий.

— 105 лет со дня рождения **М.А. Стельмаха** (1912—1983) — украинского советского писателя, общественного деятеля, академика АН УССР, Героя Социалистического Труда, лауреата Ленинской и Государственной премий СССР.

25 мая

— 80 лет назад **в Париже открылась Всемирная выставка искусств и техники.** Советский павильон венчала композиция «Рабочий и колхозница», названная западными критиками «величайшим произведением скульптуры XX века».

— 75 лет назад **на Челябинском тракторном заводе на средства уральской молодёжи была сформирована танковая колонна имени Челябинского комсомола,** принявшая участие в крупнейших сражениях Великой Отечественной войны.

26 мая

— Открылась **X Всероссийская конференция РКП(б)** (26—28 мая 1921 г.), решения которой сыграли большую роль в развёртывании и осуществлении ленинской новой экономической политики.

— 105 лет назад родился **Янош Кадар** (1912—1989) — первый секретарь ЦК Венгерской социалистической рабочей партии (с 1956 г.). В разные годы был в руководстве правительства Венгерской Народной Республики. Лауреат Международной Ленинской премии «За укрепление мира между народами».

— 110 лет со дня рождения **Г.Ф. Байдукова** (1907—1994) — генерал-полковника авиации, Героя Советского Союза. В 1936—1937 гг. участвовал в беспосадочных перелётах Москва — остров Удд и Москва — Северный полюс — США с В.П. Чкаловым и А.В. Беляковым. В Великую Отечественную войну командовал авиадивизией и авиакорпусом. Лауреат Государственной премии СССР.

27 мая

— 100 лет назад **В.И. Ленин прочитал лекцию «Война и революция» на Васильевском острове в Петрограде.**

28 мая

— 100 лет назад родился **Г.Т. Зацепин** (1917—2010) — российский физик, основатель научной школы теоретической и экспериментальной физики космических лучей, академик АН СССР и РАН, лауреат Ленинской, Сталинской премий и Государственной премии РФ.

— 110 лет со дня рождения **З.И. Воскресенской** (1907—1992) — советской разведчицы и писательницы. С 1930-х гг. служила во внешней разведке. С 1955 г. в отставке. Приобрела известность как автор книг для детей и юношества. Среди них — «Сердце матери» (о матери В.И. Ленина), «Пароль — «Надежда» (о Н.К. Крупской). Лауреат Государственной премии СССР.

29 мая

— 215 лет назад один из первых русских электротехников **В.В. Петров** (1761—1834) впервые публично продемонстрировал открытое им явление электрической дуги. Впоследствии он же указал на возможности практического применения своего открытия в плавке, сварке, получении металлов из руд и др.

30 мая

— 75 лет назад для руководства партизанским движением на временно оккупированных врагом территориях по решению ГКО **был создан Центральный штаб партизанского движения.**

— 105 лет со дня рождения **Л.И. Ошанина** (1912—1996) — советского поэта, автора популярных песен, лауреата Государственной премии СССР.

31 мая

— **День подразделений по делам несовершеннолетних МВД.** В этот день в 1935 г. было принято постановление СНК СССР и ЦК ВКП(б) «О ликвидации детской беспризорности и безнадзорности».

— 65 лет назад **состоялось открытие Волго-Донского канала,** соединившего пять морей европейской части страны.

— 125 лет со дня рождения **К.Г. Паустовского** (1892—1968) — советского писателя, мастера лирической прозы.

— 125 лет назад родилась **Е.М. Шатрова** (1892—1976) — народная артистка СССР. С 1932 г. актриса Малого театра. Снималась в фильмах «Ленин в Октябре», «Застава в горах» и др. Лауреат Сталинских премий.

Говорит и показывает «Красная Линия»

Уважаемые телезрители!

Телеканал «Красная Линия» осуществляет своё вещание более чем в 50 регионах Российской Федерации.

Телеканал «Красная Линия» можно смотреть в Интернете. На него легко зайти через сайт ЦК КПРФ (Kprf.ru). В любой поисковой системе (Яндекс, Мейл и т.д.) наберите www.rline.tv или просто «Красная Линия», и вы уже на нашем сайте. Новости, программа передач, онлайн-трансляция и любые программы телеканала к вашим услугам. Через сайт телеканала можно также отправить письмо в редакцию.

Мы представлены во всех социальных сетях российского Интернета.

Если вы хотите смотреть «Красную Линию» по телевидению, то можете написать или позвонить своему кабельному оператору с просьбой включить нас в предоставляемый вам пакет вещания.

Наш телеканал можно смотреть в Smart-приложениях для ТВ, во всех интернет-приложениях и интернет-кинотеатрах, включая MEGOGO, DIVAN-TV, Vintera.ru, Zoom TV, Perrs TV, Бонус ТВ.

Телевизионная программа на неделю

Понедельник, 22 мая

8.40 К Дню рождения пионерской организации им. В.И. Ленина. Художественный фильм **«Бей, барабан»**
10.00 Ток-шоу «Точка зрения»
11.00 К дню рождения Людмилы Касаткиной. Художественный фильм **«Операция «Трест».** 1—4 серии
16.40 К Дню рождения пионерской организации им. В.И. Ленина. Художественный фильм **«Бей, барабан»**
18.00 Ток-шоу «Точка зрения»
18.50 Художественный фильм **«У твоего порога»**
20.10 Художественный фильм **«Сохранить город»**
22.00 Информационная программа «Темы дня»
22.15 Ток-шоу «Точка зрения»
23.05 «Стоит заДУМАться»
23.20 «Телесоскоб». Ведущий — Антон Гришин
0.15 Вечер с Валентиной Серовой. Художественный фильм **«Девушка с характером»**
2.00 Информационная программа «Темы дня»
2.15 Художественный фильм **«У твоего порога»**

Вторник, 23 мая

4.45 Художественный фильм **«Сохранить город»**
6.05 Ток-шоу «Точка зрения»
7.00 «Стоит заДУМАться»
7.20 «Телесоскоб». Ведущий — Антон Гришин
7.40 Вечер с Валентиной Серовой. Художественный фильм **«Девушка с характером»**
10.00 Информационная программа «Темы дня»
10.15 Ток-шоу «Точка зрения»
11.15 Художественный фильм **«У твоего порога»**
12.40 Художественный фильм **«Сохранить город»**
14.10 «Стоит заДУМАться»
14.25 «Телесоскоб». Ведущий — Антон Гришин
14.50 Художественный фильм **«Девушка с характером»**
17.20 Ток-шоу «Точка зрения»
18.10 Фильмография режиссёра Константина Юдина. Художественный фильм **«Смелые люди»**
20.00 Фильмография режиссёра Константина Юдина. Художественный фильм **«Застава в горах»**
22.00 Информационная программа «Темы дня»
22.15 Ток-шоу «Точка зрения»
23.05 Специальный репортаж «Генбанк, которого нет»
23.35 Специальный репортаж «Обыкновенная история. Кимры»
0.15 Фильмография режиссёра Константина Юдина. Художественный фильм **«Сердца четырёх»**
2.00 Информационная программа «Темы дня»
2.15 Фильмография режиссёра Константина Юдина. Художественный фильм **«Смелые люди»**

Среда, 24 мая

4.10 Фильмография режиссёра Константина Юдина. Художественный фильм **«Застава в горах»**
6.15 Ток-шоу «Точка зрения»
7.15 Специальный репортаж «Генбанк, которого нет»
7.45 Специальный репортаж «Обыкновенная история. Кимры»
8.20 Фильмография режиссёра Константина Юдина. Художественный фильм **«Сердца четырёх»**
10.00 Информационная программа «Темы дня»
10.15 Ток-шоу «Точка зрения»
11.05 Фильмография режиссёра Константина Юдина. Художественный фильм **«Смелые люди»**
12.45 Фильмография режиссёра Константина Юдина. Художественный фильм **«Застава в горах»**
14.20 Специальный репортаж «Генбанк, которого нет»
15.00 Специальный репортаж «Обыкновенная история. Кимры»
15.30 Фильмография режиссёра Константина Юдина. Художественный фильм **«Сердца четырёх»**
17.05 К дню рождения Михаила Шолохова. Художественный фильм **«Поднятая целина».** 1—3 серии
22.00 Информационная программа «Темы дня»
22.15 Ток-шоу «Точка зрения»
23.00 Специальный репортаж «Осташков. Очерки провинциального города»
23.30 Специальный репортаж «Невеста без наряда»
0.10 К дню рождения Михаила Шолохова. Художественный фильм **«Судьба человека»**
2.00 Информационная программа «Темы дня»
2.15 К дню рождения Михаила Шолохова. Художественный фильм **«Поднятая целина».** 1—3 серии

Четверг, 25 мая

4.30 К дню рождения Михаила Шолохова. Художественный фильм **«Поднятая целина».** 1—3 серии
7.15 Ток-шоу «Точка зрения»
8.05 Специальный репортаж «Осташков. Очерки провинциального города»
7.45 Специальный репортаж «Невеста без наряда»
8.10 К дню рождения Михаила Шолохова. Художественный фильм **«Судьба человека»**
10.00 Информационная программа «Темы дня»
10.15 Ток-шоу «Точка зрения»
11.00 К дню рождения Михаила Шолохова. Художественный фильм **«Поднятая целина».** 1—3 серии
16.00 Специальный репортаж «Осташков. Очерки провинциального города»
16.25 К дню рождения Михаила Шолохова. Художественный фильм **«Судьба человека»**
18.30 К дню рождения Олега Даля. Художественный фильм **«Хроника пикирующего бомбардировщика»**
20.10 К дню рождения Олега Даля. Художественный фильм **«Отпуск в сентябре»**
22.00 Информационная программа «Темы дня»
22.15 Ток-шоу «Точка зрения»
23.15 Премьера. Специальный репортаж «Обыкновенная история. Зеленоград»
23.40 Специальный репортаж «День города»
0.05 К дню рождения Олега Даля. Художественный фильм **«Человек, который сомневается»**
2.00 Информационная программа «Темы дня»
2.15 К дню рождения Олега Даля. Художественный фильм **«Хроника пикирующего бомбардировщика»**

Пятница, 26 мая

4.30 К дню рождения Олега Даля. Художественный фильм **«Отпуск в сентябре»**
6.10 Ток-шоу «Точка зрения»
6.50 Премьера. Специальный репортаж «Обыкновенная история. Зеленоград»
7.30 Специальный репортаж «День города»
8.15 К дню рождения Олега Даля. Художественный фильм **«Человек, который сомневается»**
10.00 Информационная программа «Темы дня»
10.15 Ток-шоу «Точка зрения»
11.15 К дню рождения Олега Даля. Художественный фильм **«Хроника пикирующего бомбардировщика»**
12.40 К дню рождения Олега Даля. Художественный фильм **«Отпуск в сентябре»**
14.20 Премьера. Специальный репортаж «Обыкновенная история. Зеленоград»
15.00 Специальный репортаж «День города»
15.45 К дню рождения Олега Даля. Художественный фильм **«Человек, который сомневается»**
17.20 Ток-шоу «Точка зрения»
18.20 Посвящается Михаилу Шолохову. Художественный фильм **«Донская повесть»**
20.10 Посвящается Михаилу Шолохову. Художественный фильм **«Смертный враг»**
22.00 Информационная программа «Темы дня»
22.15 Ток-шоу «Точка зрения»
23.20 «Телесоскоб». Ведущий — Антон Гришин
0.15 Художественный фильм **«Первая Конная»**
2.00 «Телесоскоб». Ведущий — Антон Гришин
2.15 Посвящается Михаилу Шолохову. Художественный фильм **«Донская повесть»**

Суббота, 27 мая

3.45 Посвящается Михаилу Шолохову. Художественный фильм **«Смертный враг»**
6.00 Информационная программа «Темы дня»
6.15 Ток-шоу «Точка зрения»
7.05 «Телесоскоб». Ведущий — Антон Гришин
8.10 Художественный фильм **«Первая Конная»**
10.00 Художественный фильм **«Смелые люди»**
11.45 Художественный фильм **«Застава в горах»**
13.15 Премьера. Специальный репортаж «Обыкновенная история. Зеленоград»
13.45 Художественный фильм **«У твоего порога»**
15.15 Художественный фильм **«Сохранить город»**
17.15 Художественный фильм **«Спокойный день в конце войны»**
18.00 Художественный фильм **«Смелые люди»**
19.45 Художественный фильм **«Застава в горах»**
21.15 Премьера. Специальный репортаж «Обыкновенная история. Зеленоград»
21.45 Художественный фильм **«У твоего порога»**
23.15 Художественный фильм **«Сохранить город»**
1.15 Художественный фильм **«Спокойный день в конце войны»**
2.00 Художественный фильм **«Смелые люди»**
3.45 Художественный фильм **«Застава в горах»**

Воскресенье, 28 мая

5.15 Премьера. Специальный репортаж «Обыкновенная история. Зеленоград»
5.45 Художественный фильм **«У твоего порога»**
7.15 Художественный фильм **«Сохранить город»**
9.15 Художественный фильм **«Спокойный день в конце войны»**
10.00 Ток-шоу «Точка зрения»
10.50 Художественный фильм **«Донская повесть»**
12.20 Художественный фильм **«Смертный враг»**
14.00 Художественный фильм **«Человек, который сомневается»**
16.00 Художественный фильм **«Отпуск в сентябре»**
18.00 Ток-шоу «Точка зрения»
18.50 Художественный фильм **«Донская повесть»**
20.20 Художественный фильм **«Смертный враг»**
22.00 Художественный фильм **«Человек, который сомневается»**
0.00 Художественный фильм **«Отпуск в сентябре»**
2.00 Ток-шоу «Точка зрения»
2.50 Художественный фильм **«Донская повесть»**

К дню рождения Михаила Шолохова

«Говорить с читателем честно, говорить людям правду — подчас суровую, но всегда мужественную...» — призывал Михаил Шолохов в своей речи, произнесённой на церемонии вручения ему Нобелевской премии в 1965 году. Честность и правдивость — именно то, за что Шолохов, автор, наверное, самого главного романа советской литературы «Тихий Дон», и получил народное признание.

Имя Шолохова неразрывно связано с донским казачеством. Здесь, на Дону, он оказался в эпицентре противостояния белых и красных. «Поэты рождаются по-разному, — спустя много лет говорил писатель. — Я, например, родился из гражданской войны на Дону». Все кровопролитные события на «тихом» Дону были пережиты им до восемнадцати лет — он многое видел и во многом участвовал. В 19 лет вышел в свет его первый рассказ «Родинка», положивший начало сборнику «Донских рассказов», а спустя всего три года писатель закончил первый том гениального «Тихого Дона».

● *Кадр из фильма «Поднятая целина».*

Действие его следующего романа «Поднятая целина» также разворачивается на Дону. Шолохов вспоминал: «Я писал книгу по горячим следам событий, в 1930 году, когда ещё были свежи воспоминания о событиях, происходивших в деревне и коренным образом перевернувших её: ликвидация кулачества как класса, сплошная коллективизация, массовое движение крестьянства в колхозы».

За каждым историческим событием — Гражданская война, коллективизация, Великая Отечественная — Шолохов видел человека, его радости и горести, счастье и трагедии тех, чьи покалеченные судьбы ложатся в основу перемен.

24 мая, к дню рождения писателя, телеканал «Красная Линия» покажет экранизацию романа «Поднятая целина» и фильм Сергея Бондарчука, снятый по мотивам военного рассказа Михаила Шолохова, «Судьба человека».

Эксперт «Точки зрения»

Советская Украина жива!

9 мая почти по всей Украине прошла акция «Бессмертный полк». На улицы городов праздновать День Победы вышли 600 тысяч человек. Местные националисты при поддержке властей пытались сорвать праздник, устраивали провокации, однако достигли противоположного результата. В программе «Точка зрения» на телеканале «Красная Линия» знаковые события на Украине прокомментировал председатель Комитета государственного строительства Новороссии Владимир РОГОВ.

ПРИБЛИЖАВШИЙСЯ День Победы представители киевского режима ждали как день собственной смерти. И для этого были основания. Только по официальным данным аваковского МВД, на акции в честь Дня Победы на улицы украинских городов, контролируемые так называемыми киевскими властями, вышло до 600 тысяч человек. Вдумаемся в эти цифры: это несколько процентов взрослого населения, люди, которые не побоялись открыто продемонстрировать свою гражданскую и политическую позицию. К ним надо добавить и тех, кто не решился выйти на демонстрации и праздновал День Победы дома, в кругу семьи.

А людей запугивали до последнего, на улицах выстраивали кордоны из силовиков в полном обмундировании, вели видеосъёмку, фотографировали всех участников массовых мероприятий. Граждане не знали, как поведут себя полицейские: будут их защищать или, наоборот, бить. Но всё равно пришли почтить память своих отцов и дедов.

Для киевского режима 9 мая — страшная дата. Власть изо всех сил пытается вычеркнуть этот день из памяти народа, пичкает людей таблетками беспамятства. Но это не срабатывает. 9 мая в Днепропетровске, Запорожье, Киеве, Харькове, Одессе было поднято Красное Знамя Победы. Знамя, которое пытались объявить вне закона.

Это не получилось и уже не получится.

Давно известно: у того, кто помнит прошлое, есть будущее. У жителей образования, которое когда-то было Украиной, будущее есть, ведь они чтят память своих предков. А у киевского режима, который проводит себе историческое обрезание, будущего нет. Вообще, обрезание в разных формах стало для киевского режима любимой забавой. То он обрезает зарплату и пенсии, то поставки газа и электроэнергии, теперь — обрезает историческую память. Рано или поздно это доведёт его до окончательного самоубийства.

Программу «Точка зрения» («Советская Украина жива!») смотрите на сайте телеканала «Красная Линия» по адресу: http://www.rline.tv/programs/tochka-zreniya/.

В кадре и за кадром

Осташков. Очерки провинциального города

Город Осташков расположен на южном берегу озера Селигер. Того самого, близ которого, только с северной стороны, каждое лето проводят всероссийские молодёжные форумы с участием первых лиц государства, ведущих политиков, министров, депутатов и всевозможных знаменитостей. В советское время Осташков тоже не отставал в развитии. Был курортом республиканского значения: в городе благоустраивались парки, набережная, строились дома, школы, детские сады, асфальтировались дороги, развивалась лёгкая промышленность. Сегодня всё не так...

● *Дороги в Осташкове — ни пройти, ни проехать.*

В АПРЕЛЕ 2017-го Осташков посетила съёмочная группа специального корреспондента телеканала «Красная Линия» Дениса Берестова. В дорогу позвало обращение инициативной группы жителей города, которое они, как сигнал SOS, рассылали по многим адресам — не только в редакции, но и в Государственную думу, в прокуратуру, в другие федеральные органы власти. Правда, откликнулись лишь журналисты «Красной Линии» и депутаты фракции КПРФ.

А проблемы в Осташковском районе таковы, что просто жуть берёт. Из сообщений прессы известно, что за постсоветский период население города и района сократилось на треть. Деньги на благоустройство и ремонт запущенных дорог не выделяются. Однако к этому вроде бы уже привыкли. Но вот что написали в своём обращении возмущённые жители: «Руками прикормленных депутатов отстраняются от должности главы района, с нарушением закона продаются земельные участки, безнаказанно разворовываются бюджетные деньги, суд подконтролен полукриминальным структурам».

За этими обвинениями — документально подтверждённые факты. В последние годы руководители Осташковского района и города Осташкова не раз становились «героями» криминальной хроники. Началось с того, что в 2012 году главу района Андрея Косенко обвинили в превышении должностных полномочий. По версии следствия, он вынес противоправные постановления о передаче частным лицам четырёх земельных участков из состава земель особо охраняемых природных территорий озера Селигер. Правда, Тверской областной суд версию следствия почему-то не поддержал, и Косенко не наказали. Зато через год было вынесено судебное решение в отношении следующего главы Осташковского района Андрея Галахова. Его признали виновным «в умышленном причинении лёгкого вреда здоровью» и приговорили к штрафу в 16 тысяч рублей.

Потом «дела» пошли по нарастающей. В 2015 году попал под суд глава города Осташкова Николай Протасов, занимавший к тому времени кресло министра природных ресурсов Тверской области. В ходе разбирательства было установлено, что с 2008 по 2011 год, будучи главой города, Протасов незаконно приобрёл десять земельных участков, причинив государству ущерб более чем на 12 миллионов рублей. Его осудили по статье «Халатность» и оштрафовали на 2 миллиона рублей. По сути дела, лишь пожурили.

Зато другому главе Осташкова — Сергею Хлебородову правоохранительные органы предъявили куда более серьёзные претензии. И даже задержали, обвинив в хищении 85 миллионов рублей, предназначенных для финансирования программы расселения ветхого и аварийного жилья. Вокруг этого дела до сих пор ведётся нешуточная борьба.

Михаил Тузов — как раз один из тех, кто борется с преступниками и коррупционерами в Осташковском районе. Он убеждён, что Хлебородов — преступник и должен понести наказание. Но и против Тузова его противники сфабриковали уголовное дело, которое рассматривается уже второй год подряд. Он, будучи главой Осташковского района, всего лишь распорядился проложить временную теплотрассу в начале отопительного сезона — чтобы не размораживать детский сад и три жилых дома. Эти действия не нанесли никакого ущерба бюджету, а прокуроры района, области и даже Генеральной прокуратуры не нашли в действиях Тузова состава преступления. Однако статья «покушение на мошенничество» попрежнему висит над ним дамокловым мечом.

Местный депутат Владимир Петров уверен, что так называемое дело Тузова — это заказ. Заказ политический и коррупционный. Причина — в тех самых украденных 85 миллионах, выделенных на реализацию программы расселения ветхого и аварийного жилья.

Кстати, теплотрасса, которую распорядился построить Михаил Тузов, до сих пор успешно работает. Городские власти её эксплуатируют на все сто процентов. И к ним никто никаких претензий не имеет.

Сам Михаил Тузов объясняет происходящее в городе и районе просто и жёстко, но так, что становится страшно.

— Криминал пришёл во власть, — говорит Тузов. — В местные правоохранительные органы, в силовые структуры, в администрацию. Главная цель — распил бюджетных средств города, района, поселений.

Тузов прекрасно понимает, что аналогичным образом дела обстоят не только на южном берегу Селигера. Многие другие города и веси необъятной России точно так же, как и Осташков, могут претендовать на звание второй «Кущёвки».

Расследовать происходящее на берегах «Озера надежды», как иногда называют Селигер, журналисты телеканала «Красная Линия» будут ещё долго. Потому что расследовать здесь есть что. В ближайшее время в город и район направятся новые съёмочные группы «Красной Линии». «Озеро надежды» не должно давать надежду жуликам и коррупционерам.

Специальный репортаж «Осташков. Очерки провинциального города» смотрите на сайте телеканала «Красная Линия» по адресу: http://www.rline.tv.

Специальный репортаж

Малый бизнес под прессом чиновников

ЛОМАТЬ НЕ СТРОИТЬ. Компания «Консул», занимающаяся благоустройством в Зеленограде, оказалась под пристальным вниманием местных чиновников. За последние три месяца в офис компании приходили с проверкой 9 раз. Руководитель фирмы Евгений Степанов уверен: его бизнес попал под пресс властей, потому что он отказался участвовать в коррупционных схемах. О том, как малому бизнесу выстоять в войне с чиновниками, идёт речь в репортаже Дениса Берестова «Обыкновенная история. Зеленоград».

Премьеру специального репортажа смотрите на канале «Красная Линия» в четверг, 25 мая, в 23.15.

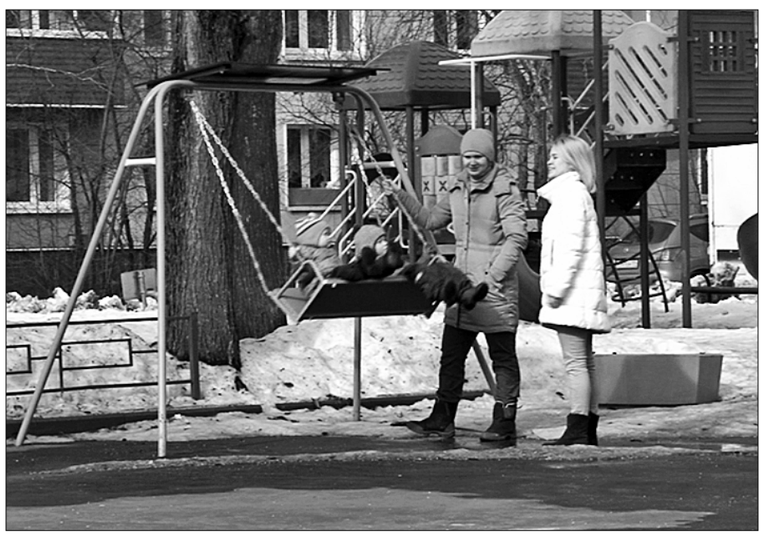

Полосу подготовил Юрий Мелитонян.

ТЕЛЕВИДЕНИЕ

ПОНЕДЕЛЬНИК, 22 МАЯ

ПЕРВЫЙ КАНАЛ

5.00 «Доброе утро»
9.00, 12.00, 15.00, 18.00, 1.00, 3.00 Новости
9.20, 4.15 «Контрольная закупка»
9.50 «Жить здорово!» 12+
10.55, 3.15 «Модный приговор»
12.15 «Наедине со всеми» 16+
13.20, 15.15 «Время покажет» 16+
16.00 «Мужское / Женское» 16+
17.00 «Давай поженимся!» 16+
18.40 «Первая Студия» 16+
19.50 «Пусть говорят» 16+
21.00 «Время»
21.30 **«ПЁТР ЛЕЩЕНКО. «ВСЁ, ЧТО БЫЛО…»** 12+
23.30 «Вечерний Ургант» 16+
0.00 «Познер» 16+
1.15, 3.05 **«ПЛОХАЯ МЕДИЦИНА»** 16+

РОССИЯ 1

5.00, 9.15 «Утро России»
9.00, 11.00, 14.00, 17.00, 20.00 Вести
9.55 «О самом главном» 12+
11.40, 14.40, 17.20, 20.45 Вести. Местное время
11.55 **«СКЛИФОСОВСКИЙ»** 12+
14.55 **«ТАЙНЫ СЛЕДСТВИЯ»** 12+
17.40 «Прямой эфир» 16+
18.50 «60 минут» 12+
21.00 **«КАПИТАНША»** 12+
23.15 «Специальный корреспондент» 16+
1.45 **«ДВЕ ЗИМЫ И ТРИ ЛЕТА»** 12+
3.45 **«ГЮЛЬЧАТАЙ»** 12+

ТВЦ

6.00 «Настроение»
8.00 **«СВЕРСТНИЦЫ»** 12+
9.40 **«ДЕТИ ПОНЕДЕЛЬНИКА»** 16+
11.30, 14.30, 19.40, 22.00 События
11.50 «Постскриптум» 16+
12.55 «В центре событий» 16+
13.55 «Линия защиты. Шест доброй воли» 16+
14.50 «Город новостей»
15.00 «Естественный отбор» 12+
15.55 «Городское собрание» 12+
16.45 **«ОРЛОВА И АЛЕКСАНДРОВ»** 16+
18.50, 4.15 «Откровенно» 12+
20.00 «Петровка, 38» 16+
20.20 «Право голоса» 16+
22.30 «Иран. Своя игра» 16+
23.05 «Без обмана». «Пельмень и братья» 16+
0.00 События. 25-й час
0.30 **«ЖЕНЩИНА В БЕДЕ-3»** 12+
5.10 «Алла Ларионова. Сказка о советском ангеле» 12+

НТВ

5.00, 6.05 **«ДОРОЖНЫЙ ПАТРУЛЬ»** 16+
6.00, 10.00, 13.00, 16.00, 19.00 Сегодня
7.00 «Деловое утро НТВ» 12+
9.00 **«МУХТАР. НОВЫЙ СЛЕД»** 16+
10.20 **«ЛЕСНИК»** 16+
12.00 «Суд присяжных» 16+
13.25, 18.30 «Чрезвычайное происшествие»
14.00 «Место встречи»
16.30 **«УЛИЦЫ РАЗБИТЫХ ФОНАРЕЙ»** 16+
19.40 **«МОРСКИЕ ДЬЯВОЛЫ. СМЕРЧ. СУДЬБЫ»** 16+
21.30 **«ПРОПАВШИЙ БЕЗ ВЕСТИ. ВТОРОЕ ДЫХАНИЕ»** 16+
23.35 «Итоги дня»
0.05 «Поздняков» 16+
0.15 **«ШЕФ»** 16+
3.05 «Тёмная сторона» 16+
4.00 **«ДОЗНАВАТЕЛЬ»** 16+

РОССИЯ К

7.00 Канал «Евроньюс»
10.00, 15.00, 19.30, 23.15 Новости культуры
10.15 «Наблюдатель»
11.15 **«КОЛОМБО»**
12.35 «Сергей Бонди. Огонь в очаге»
13.15 «Линия жизни». Алексей Кравченко
14.05, 23.35 «Эффект плацебо»
15.10 **«СЕМЕЙНЫЙ ЗАГОВОР»**
17.05 «Васко да Гама»
17.15 «Больше, чем любовь». Фёдор Шаляпин и Иола Торнаги
17.55, 0.55 П. И. Чайковский. «Времена года»
18.45 «Андрей Битов. Шаг в сторону от общего потока»
19.15 «Спокойной ночи, малыши!»
19.45 «Главная роль»
20.05 «Сати. Нескучная классика…»
20.45 «Правила жизни»
21.15 «Тем временем»
22.00 **«МИХАЙЛО ЛОМОНОСОВ»**
23.30 «Худсовет»
0.30 «Андрей Битов. Шаг в сторону от общего потока»
1.40 **«КАЗУС КУКОЦКОГО»** 16+
2.30 Произведения М. Равеля, М. де Фальи, А. Пьяццоллы

ЗВЕЗДА

6.00 «Сегодня утром»
8.00 «История военного альпинизма» 12+
9.00, 13.00, 18.00, 23.00 Новости дня
9.15, 10.05, 12.20, 13.15, 14.05 **«РОЖДЁННАЯ РЕВОЛЮЦИЕЙ»** 6+
10.00, 14.00 Военные новости
18.40 «Легенды госбезопасности. Дмитрий Медведев» 16+
19.35 «Теория заговора» 12+
20.20 «Специальный репортаж» 12+
20.45 «Загадки века. Русский муж Кристины Онассис» 12+
21.35 «Особая статья» 12+
23.15 «Легенды советского сыска» 16+
0.00 «Звезда на «Звезде» 6+
0.45 **«ГЕНЕРАЛ»** 12+
2.50 **«СТАРШИЙ СЫН»**

ВТОРНИК, 23 МАЯ

ПЕРВЫЙ КАНАЛ

5.00 «Доброе утро»
9.00, 12.00, 15.00, 18.00, 0.10, 3.00 Новости
9.20, 4.05 «Контрольная закупка»
9.50 «Жить здорово!» 12+
10.55, 3.05 «Модный приговор»
12.15 «Наедине со всеми» 16+
13.20, 15.15 «Время покажет» 16+
16.00 «Мужское / Женское» 16+
17.00 «Давай поженимся!» 16+
18.40 «Первая Студия» 16+
19.50 «Пусть говорят» 16+
21.00 «Время»
21.35 **«ПЁТР ЛЕЩЕНКО. «ВСЁ, ЧТО БЫЛО…»** 12+
23.35 «Вечерний Ургант» 16+
0.25 **«ЛЮБОВЬ ПО-ВЗРОСЛОМУ»** 16+

РОССИЯ 1

5.00, 9.15 «Утро России»
9.00, 11.00, 14.00, 17.00, 20.00 Вести
9.55 «О самом главном» 12+
11.40, 14.40, 17.20, 20.45 Вести. Местное время
11.55 **«СКЛИФОСОВСКИЙ»** 12+
14.55 **«ТАЙНЫ СЛЕДСТВИЯ»** 12+
17.40 «Прямой эфир» 16+
18.50 «60 минут» 12+
21.00 **«КАПИТАНША»** 12+
23.15 «Вечер с Владимиром Соловьёвым» 12+
1.45 **«ДВЕ ЗИМЫ И ТРИ ЛЕТА»** 12+

ТВЦ

6.00 «Настроение»
8.00 «Доктор И…» 16+
8.35 **«ЖЕНЩИНЫ»** 12+
10.35 «Инна Макарова. Предсказание судьбы» 12+
11.30, 14.30, 19.40, 22.00 События
11.50 **«ЧИСТО АНГЛИЙСКОЕ УБИЙСТВО»** 12+
13.40, 5.10 «Мой герой» 12+
14.50 «Город новостей»
15.00 «Естественный отбор» 12+
16.00 «Без обмана». «Пельмень и братья» 16+
16.50 **«ОРЛОВА И АЛЕКСАНДРОВ»** 16+
18.50, 4.20 «Откровенно» 12+
20.00 «Петровка, 38» 16+
20.20 «Право голоса» 16+
22.30 «Осторожно, мошенники! Алчные председатели» 16+
23.05 «Удар властью. Импичмент Ельцина» 16+
0.00 События. 25-й час
0.30 «Право знать!» 16+
2.05 **«ТАМОЖНЯ»** 12+

НТВ

5.00, 6.05 **«ДОРОЖНЫЙ ПАТРУЛЬ»** 16+
6.00, 10.00, 13.00, 16.00, 19.00 Сегодня
7.00 «Деловое утро НТВ» 12+
9.00 **«МУХТАР. НОВЫЙ СЛЕД»** 16+
10.20 **«ЛЕСНИК»** 16+
12.00 «Суд присяжных» 16+
13.25, 18.30 «Чрезвычайное происшествие»
14.00 «Место встречи»
16.30 **«УЛИЦЫ РАЗБИТЫХ ФОНАРЕЙ»** 16+
19.40 **«МОРСКИЕ ДЬЯВОЛЫ. СМЕРЧ. СУДЬБЫ»** 16+
21.30 **«ПРОПАВШИЙ БЕЗ ВЕСТИ. ВТОРОЕ ДЫХАНИЕ»** 16+
23.35 «Итоги дня»
0.05 **«ШЕФ»** 16+
2.55 «Квартирный вопрос» 0+
4.00 **«ДОЗНАВАТЕЛЬ»** 16+

РОССИЯ К

6.30 Канал «Евроньюс»
10.00, 15.00, 19.30, 23.15 Новости культуры
10.15 «Наблюдатель»
11.15 **«КОЛОМБО»**
12.30, 20.45 «Правила жизни»
13.00 «Фантомы и призраки Юрия Тынянова»
13.40 «Пятое измерение»
14.05, 23.35 «Пути чтения»
15.10, 22.00 **«МИХАЙЛО ЛОМОНОСОВ»**
16.20 «Цехе Цольферайн. Искусство и уголь»
16.35 «Сати. Нескучная классика…»
17.15 «Больше, чем любовь». Лев Ландау
17.55 Звёзды фортепианного искусства. Дмитрий Маслеев
18.45, 0.30 «Андрей Битов. Шаг в сторону от общего потока»
19.15 «Спокойной ночи, малыши!»
19.45 «Главная роль»
20.05 «Искусственный отбор»
21.15 «Игра в бисер»
23.30 «Худсовет»
0.55 Дмитрий Маслеев в Большом зале Московской консерватории
1.45 «Pro memoria». Венеция
1.55 **«КАЗУС КУКОЦКОГО»** 16+
2.45 «Арман Жан дю Плесси де Ришелье»

ЗВЕЗДА

6.00 «Сегодня утром»
8.00 «История военного альпинизма» 12+
9.00, 13.00, 18.00, 23.00 Новости дня
9.20, 10.05, 13.15 **«СЛАВА»** 12+
10.00, 14.00 Военные новости
14.05 **«СИНДРОМ ШАХМАТИСТА»** 16+
18.40 «Легенды госбезопасности. Алексей Ботян» 16+
19.35 «Легенды армии». Владимир Касатонов 12+
20.20 «Теория заговора» 12+
20.45 «Улика из прошлого» 16+
21.35 «Особая статья» 12+
23.15 «Легенды советского сыска» 16+
0.00 «Звезда на «Звезде» 6+
0.45 **«ДВА ГОДА НАД ПРОПАСТЬЮ»** 6+
2.45 **«МООНЗУНД»** 12+
5.30 «Москва фронту» 12+

Время выбирать «Правду»

Во всех почтовых отделениях России проводится подписка на газету «Правда» на второе полугодие 2017 года.

Наш индекс остаётся прежним — 50102.

СРЕДА, 24 МАЯ

ПЕРВЫЙ КАНАЛ

5.00 «Доброе утро»
9.00, 12.00, 15.00, 18.00, 0.10, 3.00 Новости
9.20, 4.25 «Контрольная закупка»
9.50 «Жить здорово!» 12+
10.55, 3.25 «Модный приговор»
12.15 «Наедине со всеми» 16+
13.20, 15.15 «Время покажет» 16+
16.00 «Мужское/Женское» 16+
17.00 «Давай поженимся!» 16+
18.40 «Первая Студия» 16+
19.50 «Пусть говорят» 16+
21.00 «Время»
21.35 **«ПЁТР ЛЕЩЕНКО. «ВСЁ, ЧТО БЫЛО…»** 12+
23.35 «Вечерний Ургант» 16+
0.25, 3.05 **«ОТВЕРЖЕННЫЕ»** 16+

РОССИЯ 1

5.00, 9.15 «Утро России»
9.00, 11.00, 14.00, 17.00, 20.00 Вести
9.55 «О самом главном» 12+
11.40, 14.40, 17.20, 20.45 Вести. Местное время
11.55 **«СКЛИФОСОВСКИЙ»** 12+
14.55 **«ТАЙНЫ СЛЕДСТВИЯ»** 12+
17.40 «Прямой эфир» 16+
18.50 «60 минут» 12+
21.00 **«КАПИТАНША»** 12+
23.15 «Вечер с Владимиром Соловьёвым» 12+
1.45 **«ДВЕ ЗИМЫ И ТРИ ЛЕТА»** 12+

ТВЦ

6.00 «Настроение»
8.10 «Доктор И…» 16+
8.45 **«БЕЗОТЦОВЩИНА»** 12+
10.35 «Короли эпизода. Надежда Федосова» 12+
11.30, 14.30, 19.40, 22.00 События
11.50 **«ЧИСТО АНГЛИЙСКОЕ УБИЙСТВО»** 12+
13.35 «Мой герой» 12+
14.50 «Город новостей»
15.00 «Естественный отбор» 12+
16.05 «Удар властью. Импичмент Ельцина»16+
16.55 **«ОРЛОВА И АЛЕКСАНДРОВ»** 16+
18.50, 4.35 «Откровенно» 12+
20.00 «Петровка, 38» 16+
20.20 «Право голоса» 16+
22.30 «Линия защиты» 16+
23.05 «Свадьба и развод. Никита Джигурда и Марина Анисина» 16+
0.00 События. 25-й час
0.30 **«ВЕЧНОЕ СВИДАНИЕ»** 12+
2.35 **«ИНСПЕКТОР МОРС»** 16+
5.30 «Осторожно, мошенники! Алчные председатели» 16+

НТВ

5.00, 6.05 **«ДОРОЖНЫЙ ПАТРУЛЬ»** 16+
6.00, 10.00, 13.00, 16.00, 19.00 Сегодня
7.00 «Деловое утро НТВ» 12+
9.00 **«МУХТАР. НОВЫЙ СЛЕД»** 16+
10.20 **«ЛЕСНИК»** 16+
12.00 «Суд присяжных» 16+
13.25, 18.30 «Чрезвычайное происшествие»
14.00 «Место встречи»
16.30 **«УЛИЦЫ РАЗБИТЫХ ФОНАРЕЙ»** 16+
19.40 **«МОРСКИЕ ДЬЯВОЛЫ. СМЕРЧ. СУДЬБЫ»** 16+
21.30 **«ПРОПАВШИЙ БЕЗ ВЕСТИ. ВТОРОЕ ДЫХАНИЕ»** 16+
23.35 «Итоги дня»
0.05 **«ШЕФ»** 16+
2.55 «Дачный ответ» 0+
4.00 **«ДОЗНАВАТЕЛЬ»** 16+

РОССИЯ К

6.30 Канал «Евроньюс»
10.00, 15.00, 19.30, 23.15 Новости культуры
10.15 «Наблюдатель»
11.15 **«КОЛОМБО»**
12.30 «Правила жизни»
12.59 День славянской письменности и культуры. Концерт на Красной площади. Прямая трансляция
14.15 «Пешком…» Москва православная
14.50 «Константин Циолковский»
15.10, 21.55 **«МИХАЙЛО ЛОМОНОСОВ»**
16.25 «Фидий»
16.35 «Искусственный отбор»
17.15 «Больше, чем любовь». Эдит Пиаф и Марсель Сердан
17.55 Звёзды фортепианного искусства. Борис Березовский
18.35 Цвет времени. Жан Огюст Доминик Энгр
18.45, 0.30 «Андрей Битов. Шаг в сторону от общего потока»
19.15 «Спокойной ночи, малыши!»
19.45 «Главная роль»
20.05 День славянской письменности и культуры. Концерт на Красной площади
23.30 «Худсовет»
23.35 «Следует ли нам опасаться мобильных телефонов?»
0.55 Элисо Вирсаладзе в Большом зале Московской консерватории
1.50 Цвет времени. Карандаш
1.55 **«КАЗУС КУКОЦКОГО»** 16+
2.45 «Джордано Бруно»

ЗВЕЗДА

6.00 «Сегодня утром»
8.20, 9.15, 10.05, 13.20, 14.05 **«МИНЫ В ФАРВАТЕРЕ»** 12+
9.00, 13.00, 18.00, 23.00 Новости дня
10.00, 14.00 Военные новости
18.40 «Легенды госбезопасности. Александр Коротков» 16+
19.35 «Последний день». Николай Старостин 12+
20.20 «Специальный репортаж» 12+
20.45 «Секретная папка» 12+
21.35 «Процесс» 12+
23.15 «Легенды советского сыска» 16+
0.00 «Звезда на «Звезде» 6+
0.45 **«ТРЕВОЖНЫЙ МЕСЯЦ ВЕРЕСЕНЬ»** 12+
2.40 **«ЛИЧНОЕ ДЕЛО СУДЬИ ИВАНОВОЙ»** 6+
4.25 **«ТАЙНА ЖЕЛЕЗНОЙ ДВЕРИ»**

ЧЕТВЕРГ, 25 МАЯ

ПЕРВЫЙ КАНАЛ

5.00 «Доброе утро»
9.00, 12.00, 15.00, 18.00, 0.10, 3.00 Новости
9.20 «Контрольная закупка»
9.50 «Жить здорово!» 12+
10.55, 3.50 «Модный приговор»
12.15 «Наедине со всеми» 16+
13.20, 15.15 «Время покажет» 16+
16.00 «Мужское / Женское» 16+
17.00 «Давай поженимся!» 16+
18.40 «Первая Студия» 16+
19.50 «Пусть говорят» 16+
21.00 «Время»
21.35 **«ПЁТР ЛЕЩЕНКО. «ВСЁ, ЧТО БЫЛО…»** 12+
23.35 «Вечерний Ургант» 16+
0.25 «На ночь глядя» 16+
1.25, 3.05 **«В ОЖИДАНИИ ВЫДОХА»** 16+

РОССИЯ 1

5.00, 9.15 «Утро России»
9.00, 11.00, 14.00, 17.00, 20.00 Вести
9.55 «О самом главном» 12+
11.40, 14.40, 17.20, 20.45 Вести. Местное время
11.55 **«СКЛИФОСОВСКИЙ»** 12+
14.55 **«ТАЙНЫ СЛЕДСТВИЯ»** 12+
17.40 «Прямой эфир» 16+
18.50 «60 минут» 12+
21.00 **«КАПИТАНША»** 12+
23.15 «Поединок»12+
1.15 **«ДВЕ ЗИМЫ И ТРИ ЛЕТА»** 12+
3.15 **«ГЮЛЬЧАТАЙ»**12+

ТВЦ

6.00 «Настроение»
8.05 «Доктор И…» 16+
8.35 **«ЗДРАВСТВУЙТЕ, Я ВАША ТЁТЯ!»** 12+
10.40 «Александр Калягин. Очень искренне» 12+
11.30, 14.30, 19.40, 22.00 События
11.50 **«ЧИСТО АНГЛИЙСКОЕ УБИЙСТВО»** 12+
13.40 «Мой герой» 12+
14.50 «Город новостей»
15.00 «Естественный отбор» 12+
15.55 «Свадьба и развод. Никита Джигурда и Марина Анисина» 16+
16.50 **«ОРЛОВА И АЛЕКСАНДРОВ»** 16+
18.50, 4.35 «Откровенно» 12+
20.00 «Петровка, 38» 16+
20.20 «Право голоса» 16+
22.30 «Обложка. Юлия Тимошенко: замороженные активы» 16+
23.05 «Преступления, которых не было» 12+
0.00 События. 25-й час
0.30 **«МАВР СДЕЛАЛ СВОЁ ДЕЛО»** 12+

НТВ

5.00, 6.05 **«ДОРОЖНЫЙ ПАТРУЛЬ»** 16+
6.00, 10.00, 13.00, 16.00, 19.00 Сегодня
7.00 «Деловое утро НТВ» 12+
9.00 **«МУХТАР. НОВЫЙ СЛЕД»** 16+
10.20 **«ЛЕСНИК»** 16+
12.00 «Суд присяжных» 16+
13.25, 18.30 «Чрезвычайное происшествие»
14.00 «Место встречи»
16.30 **«УЛИЦЫ РАЗБИТЫХ ФОНАРЕЙ»** 16+
19.40 **«МОРСКИЕ ДЬЯВОЛЫ. СМЕРЧ. СУДЬБЫ»** 16+
21.30 **«ПРОПАВШИЙ БЕЗ ВЕСТИ. ВТОРОЕ ДЫХАНИЕ»** 16+
23.35 «Итоги дня»
0.05 **«ШЕФ»** 16+
2.50 «Живые легенды. Александр Калягин» 12+
3.40 «Поедем, поедим!» 0+
4.05 **«ДОЗНАВАТЕЛЬ»** 16+

РОССИЯ К

6.30 Канал «Евроньюс»
10.00, 15.00, 19.30, 23.15 Новости культуры
10.15 «Наблюдатель»
11.15 **«КОЛОМБО»**
12.35 «Валовое море. Зеркало небес»
12.55 «Яндекс, Гугл и «алгоритм Зализняка»
13.35 «Россия, любовь моя!»
14.05 «Следует ли нам опасаться мобильных телефонов?»
15.10 **«МИХАЙЛО ЛОМОНОСОВ»**
16.35 «Абсолютный слух»
17.15 «Больше, чем любовь». Вальтер и Татьяна Запашные
17.55 Звёзды фортепианного искусства. Элисо Вирсаладзе
18.45, 0.30 «Андрей Битов. Шаг в сторону от общего потока»
19.15 «Спокойной ночи, малыши!»
19.45 «Главная роль»
20.05 «Чёрные дыры. Белые пятна»
20.45 «Правила жизни»
21.15 «Больше, чем любовь». Янина Жеймо и Леон Жанно
22.00 «Энигма. Елена Башкирова»
22.45 «Запечатлённое время»
23.30 «Худсовет»
23.35 «Как видеоигры влияют на нашу жизнь?»
0.55 Николай Луганский в Большом зале Московской консерватории
1.55 **«КАЗУС КУКОЦКОГО»** 16+
2.45 «Лао-цзы»

ЗВЕЗДА

6.00 «Сегодня утром»
8.00, 9.15, 10.05, 13.15. 14.05 **«ОХОТНИКИ ЗА БРИЛЛИАНТАМИ»** 16+
9.00, 13.00, 18.00, 23.00 Новости дня
10.00, 14.00 Военные новости
18.40 «Легенды госбезопасности. Дмитрий Тарасов» 16+
19.35 «Легенды кино». О. Басилашвили 6+
20.20 «Теория заговора» 12+
20.45 «Код доступа». Джон Перкинс 12+
21.35 «Процесс» 12+
23.15 «Десять фотографий». Наталия Белохвостикова 6+
0.00 **«ГДЕ 042?»** 12+
1.35 **«ДЕРЗОСТЬ»** 12+
3.35 **«ДОЧКИ-МАТЕРИ»** 12+

ПЯТНИЦА, 26 МАЯ

ПЕРВЫЙ КАНАЛ

5.00 «Доброе утро»
9.00, 12.00, 15.00, 18.00 Новости
9.20 «Контрольная закупка»
9.50 «Жить здорово!» 12+
10.55, 4.30 «Модный приговор»
12.15 «Наедине со всеми» 16+
13.20, 15.15 «Время покажет» 16+
16.00 «Мужское/Женское» 16+
17.00 «Жди меня»
18.45 «Человек и закон» 16+
19.50 «Поле чудес» 16+
21.00 «Время»
21.30 «Победитель»
23.10 «Вечерний Ургант» 16+
23.55 **«ФАРГО»** 18+
0.50 **«ЗНАЧИТ, ВОЙНА!»** 16+
2.40 **«ГИД ДЛЯ ЗАМУЖНЕЙ ЖЕНЩИНЫ»** 12+

РОССИЯ 1

5.00, 9.15 «Утро России»
9.00, 11.00, 14.00, 17.00, 20.00 Вести
9.55 «О самом главном» 12+
11.40, 14.40, 17.20, 20.45 Вести. Местное время
11.55 **«СКЛИФОСОВСКИЙ»** 12+
14.55 **«ТАЙНЫ СЛЕДСТВИЯ»** 12+
17.40 «Прямой эфир» 16+
18.50 «60 минут» 12+
21.00 «Петросян-шоу» 16+
23.15 **«ОДНАЖДЫ ПРЕСТУПИВ ЧЕРТУ»**12+
1.10 **«ОБРАТНЫЙ ПУТЬ»** 12+
3.25 **«ГЮЛЬЧАТАЙ»**12+

ТВЦ

6.00 «Настроение»
8.00 **«ТАМОЖНЯ»** 12+
9.30, 11.50, 15.00 **«ЛЮБОПЫТНАЯ ВАРВАРА-2»** 12+
11.30, 14.30, 22.00 События
14.50 «Город новостей»
17.35 **«ЛЮБОВЬ СО ВСЕМИ ОСТАНОВКАМИ»** 12+
19.30 «В центре событий»
20.40 «Красный проект» 16+
22.30 «Приют комедиантов» 12+
0.25 «Вячеслав Малежик. Ещё раз!» 6+
1.35 **«УМНИК»** 16+
5.20 «Петровка, 38» 16+

НТВ

5.00, 6.05 **«ДОРОЖНЫЙ ПАТРУЛЬ»** 16+
6.00, 10.00, 13.00, 16.00, 19.00 Сегодня
7.00 «Деловое утро НТВ» 12+
9.00 **«МУХТАР. НОВЫЙ СЛЕД»** 16+
10.20 **«ЛЕСНИК»** 16+
12.00 «Суд присяжных» 16+
13.25 «Чрезвычайное происшествие»
14.00 «Место встречи»
16.30 **«УЛИЦЫ РАЗБИТЫХ ФОНАРЕЙ»** 16+
18.30 «ЧП. Расследование» 16+
19.40 **«МОРСКИЕ ДЬЯВОЛЫ. СМЕРЧ. СУДЬБЫ»** 16+
21.30 **«ПРОПАВШИЙ БЕЗ ВЕСТИ. ВТОРОЕ ДЫХАНИЕ»** 16+
1.35 «Место встречи» 16+
3.30 «Поедем, поедим!» 0+
4.00 **«ДОЗНАВАТЕЛЬ»** 16+

РОССИЯ К

6.30 Канал «Евроньюс»
10.00, 15.00, 19.30, 23.30 Новости культуры
10.15 «Душа Петербурга»
11.15 **«КОЛОМБО»**
12.55 «Анатолий Мариенгоф. Когда погасли маяки»
13.35 «Письма из провинции». Тамбов
14.05 «Как видеоигры влияют на нашу жизнь?»
15.10 **«МИМО ОКОН ИДУТ ПОЕЗДА»**
16.55 «Чингисхан»
17.05 Билет в Большой
17.45 «Энигма. Елена Башкирова»
18.30 Звёзды фортепианного искусства. Николай Луганский
19.45, 1.55 «Искатели. Загадка исчезнувшей земли»
20.30 «Александр Калягин… et cetera…»
21.10 **«ПРОХИНДИАДА, ИЛИ БЕГ НА МЕСТЕ»**
22.35 «Линия жизни». Дмитрий Бертман
23.45 «Худсовет»
23.50 **«ТИМБУКТУ»** 16+
1.40 Мультфильмы
2.40 «Горный парк Вильгельмсхеэ в Касселе, Германия. Между иллюзией и реальностью»

ЗВЕЗДА

6.00 «Специальный репортаж» 12+
6.35 «Прекрасный полк. Матрена» 12+
7.35, 9.15, 10.05 **«КЛУБ САМОУБИЙЦ, ИЛИ ПРИКЛЮЧЕНИЯ ТИТУЛОВАННОЙ ОСОБЫ»**
9.00, 13.00, 18.00, 23.00 Новости дня
10.00, 14.00 Военные новости
12.00, 13.15 **«ЗАЙЧИК»**
14.05 **«ЛОВУШКА ДЛЯ ОДИНОКОГО МУЖЧИНЫ»** 16+
16.00 **«СЛЕДСТВИЕМ УСТАНОВЛЕНО»** 6+
18.40 **«ЧУЖАЯ РОДНЯ»**
20.40 **«ЖИВИТЕ В РАДОСТИ».**
22.15, 23.15 **«КЛАССИК»** 12+
0.35 **«ДЕЛО ДЛЯ НАСТОЯЩИХ МУЖЧИН»** 12+
2.00 **«ПЕРЕПРАВА»** 12+

СУББОТА, 27 МАЯ

ПЕРВЫЙ КАНАЛ

5.40, 6.10 **«СОТРУДНИК ЧК»** 12+
6.00, 10.00, 12.00, 18.00 Новости
8.00 «Играй, гармонь любимая!»
8.45 «Смешарики. Новые приключения»
9.00 «Умницы и умники» 12+
9.45 «Слово пастыря»
10.15 «Пётр Лещенко. Моё последнее танго» 12+
11.20 «Смак» 12+
12.15 «Идеальный ремонт»
13.10 «На 10 лет моложе» 16+
14.00 «Вокруг смеха»
15.45 «За дона Педро!» Александр Калягин 12+
16.50 «Кто хочет стать миллионером?»
18.15 «Точь-в-точь» 16+
21.00 «Время»
21.20 «Сегодня вечером» 16+
23.00 **«ЛЮСИ»** 18+
0.40 **«ЛЮБИТЕЛИ ИСТОРИИ»** 16+
2.45 **«ПРИКЛЮЧЕНИЯ ХИТРОУМНОГО БРАТА ШЕРЛОКА ХОЛМСА»** 16+
4.30 «Модный приговор»
5.30 «Контрольная закупка»

РОССИЯ 1

5.15 **«ОДИН СУНДУК НА ДВОИХ»** 12+
7.10 «Живые истории»
8.00, 11.20 Вести. Местное время
8.20 Россия. Местное время 12+
9.20 «Сто к одному»
10.10 «Пятеро на одного»
11.00, 14.00, 20.00 Вести
11.40 «Измайловский парк» 16+
14.20 **«ЖИЗНЬ БЕЗ ВЕРЫ»** 12+
16.20 «Золото нации»
18.00 «Субботний вечер»
21.00 **«КОРОЛЕВА «МАРГО»** 12+
0.55 **«ОСКОЛКИ ХРУСТАЛЬНОЙ ТУФЕЛЬКИ»** 12+
2.55 **«МАРШ ТУРЕЦКОГО-2»** 12+

ТВЦ

5.35 «Марш-бросок» 12+
6.05 «АБВГДейка»
6.35 **«БЕЗОТЦОВЩИНА»** 12+
8.30 «Православная энциклопедия» 6+
8.55 **«ЛЮБОВЬ СО ВСЕМИ ОСТАНОВКАМИ»** 12+
10.50, 11.45 **«СУМКА ИНКАССАТОРА»** 12+
11.30, 14.30, 23.40 События
12.55, 14.45 **«ЖЕНА НАПРОКАТ»** 12+
17.05 **«ЖЕНЩИНА В БЕДЕ-4»** 12+
21.00 «Постскриптум»
22.10 «Право знать!» 16+
23.55 «Право голоса» 16+
3.05 «Иран. Своя игра» 16+
3.35 **«ИНСПЕКТОР МОРС»** 16+
5.40 «Обложка. Юлия Тимошенко: замороженные активы» 16+

НТВ

5.00 «Их нравы» 0+
5.40 «Звёзды сошлись» 16+
7.25 «Смотр» 0+
8.00, 10.00, 16.00 Сегодня
8.20 «Устами младенца» 0+
9.00 «Готовим с Алексеем Зиминым» 0+
9.25 «Умный дом» 0+
10.20 «Главная дорога» 16+
11.00 «Еда живая и мёртвая» 12+
12.00 «Квартирный вопрос» 0+
13.05 «Двойные стандарты. Тут вам не там!» 16+
14.05 «Битва шефов» 12+
15.05 «Своя игра» 0+
16.20 «Однажды…» 16+
17.00 «Секрет на миллион». Гоша Куценко 16+
19.00 «Центральное телевидение»
20.00 «Ты супер!» 6+
22.30 «Ты не поверишь!» 16+
23.30 «Международная пилорама» 16+
0.30 **«ХОЛОДНОЕ БЛЮДО»** 16+
2.20 «Симфони'А-Студио» 12+
4.00 **«ДОЗНАВАТЕЛЬ»** 16+

РОССИЯ К

6.30 Канал «Евроньюс»
10.00 «Библейский сюжет»
10.35 **«ПРОХИНДИАДА, ИЛИ БЕГ НА МЕСТЕ»**
12.00 «Николай Пржевальский. Экспедиция длиною в жизнь»
13.00 «На этой неделе…100 лет назад. Нефронтовые заметки»
13.30 «Отшельники реки Пры»
14.10 «Мифы Древней Греции. Геракл. Человек, который стал богом»
14.35 **«УДИВИТЕЛЬНАЯ МИССИС ХОЛЛИДЕЙ»**
16.15 «Больше, чем любовь». Евгений Колобов и Наталья Попович
17.00 Новости культуры
17.30 «Предки наших предков. Древняя Русь и Византия. Борьба за Чёрное море»
18.10 «Романтика романса». Лев Ошанин
19.00 «Марк Бернес: я расскажу Вам песню»
19.40 **«ДЕЛО №306»**
21.00 «Агора»
22.00 III Международный конкурс молодых оперных режиссёров «Нано-Опера»
0.25 **«МОЯ ЛЮБОВЬ»**
1.40 «Ёжик в тумане»
1.55 «Ох уж эти милые животные!»
2.50 «Гиппократ»

ЗВЕЗДА

6.00 Мультфильмы
7.05 **«ШКОЛЬНЫЙ ВАЛЬС»** 12+
9.00, 13.00, 18.00, 22.00 Новости дня
9.15 «Легенды цирка». Мстислав Запашный-младший 6+
9.40 «Последний день». Николай Старостин 12+
10.30 «Не факт!» 6+
11.00 «Загадки века. Возлюбленные Сталина» 12+
11.50 «Улика из прошлого». Бен Ладен 16+
12.35 «Теория заговора» 12+
13.15 «Секретная папка. Мавзолей Ленина. Эксперимент со временем» 12+
14.00, 18.25, 22.20 **«РОЖДЁННАЯ РЕВОЛЮЦИЕЙ»** 6+
18.10 «Задело!»
0.05 **«ЖИВИ И ПОМНИ»** 12+
2.15 **«ДОЖИТЬ ДО РАССВЕТА»**
3.50 **«АВАРИЯ»**

ВОСКРЕСЕНЬЕ, 28 МАЯ

ПЕРВЫЙ КАНАЛ

6.00, 10.00, 12.00 Новости
6.10 **«ПРОЕКТ «АЛЬФА»** 12+
8.05 «Смешарики. ПИН-код»
8.25 «Часовой»12+
8.55 «Здоровье» 16+
10.15 «Непутёвые заметки» 12+
10.35 «Пока все дома»
11.25 «Фазенда»
12.15 «Идеальный ремонт»
13.15 «Теория заговора» 16+
14.10 «Страна Советов. Забытые вожди». С.М. Будённый, А.А. Жданов 16+
18.30 «Аффтар жжот» 16+
19.30 «Лучше всех!»
21.00 «Время»
22.30 «Что? Где? Когда?»
23.40 «Тихий дом» на Каннском кинофестивале 16+
0.10 **«ИДЕАЛЬНЫЙ МУЖЧИНА»** 16+
2.10 **«КАК МАЙК»**
4.05 «Контрольная закупка»

РОССИЯ 1

5.00 **«ОДИН СУНДУК НА ДВОИХ»** 12+
7.00 «Маша и Медведь»
7.30 «Сам себе режиссёр»
8.20, 3.15 «Смехопанорама»
8.50 «Утренняя почта»
9.30 «Сто к одному»
10.20 Вести-Москва. Неделя в городе
11.00, 14.00 Вести
11.20 «Смеяться разрешается»
13.10 «Семейный альбом» 12+
14.20 **«ЖЕНА ПО СОВМЕСТИТЕЛЬСТВУ»** 12+
16.15 **«ЗАМОК НА ПЕСКЕ»** 12+
20.00 Вести недели
22.00 «Воскресный вечер с Владимиром Соловьёвым» 12+
0.30 «Храм»
1.25 **«ПЕРЕХВАТ»**

ТВЦ

6.05 **«ДЕВИЧЬЯ ВЕСНА»**
8.05 «Фактор жизни» 12+
8.35 **«ВЗРОСЛЫЕ ДЕТИ»** 6+
10.05 «Изношенное сердце Александра Демьяненко» 12+
10.55 «Барышня и кулинар» 12+
11.30, 0.15 События
11.45 «Удачные песни». Весенний концерт 6+
12.50 **«ПИРАТЫ XX ВЕКА»** 12+
14.30 «Московская неделя»
15.00 «Задорнов больше, чем Задорнов» 12+
16.40 **«ЮРОЧКА»** 12+
20.35 **«ПОСЛЕДНИЙ ХОД КОРОЛЕВЫ»** 12+
0.30 «Петровка, 38» 16+
0.40 **«СУПЕРОГРАБЛЕНИЕ В МИЛАНЕ»** 12+
2.45 **«ИНСПЕКТОР МОРС»** 16+
4.50 «Юрий Григорович. Великий деспот» 12+

НТВ

5.00, 2.05 **«РУССКИЙ ДУБЛЬ»** 16+
7.00 «Центральное телевидение» 16+
8.00, 10.00, 16.00 Сегодня
8.20 Лотерея «Счастливое утро» 0+
9.25 «Едим дома» 0+
10.20 «Первая передача» 16+
11.05 «Чудо техники» 12+
12.00 «Дачный ответ» 0+
13.05 «НашПотребНадзор» 16+
14.10 «Поедем, поедим!» 0+
15.05 «Своя игра» 0+
16.20 «Следствие вели…» 16+
18.00 «Новые русские сенсации» 16+
19.00 «Итоги недели»
20.10 «Звёзды сошлись» 16+
22.00 **«ПОГОНЯ ЗА ШЕДЕВРОМ»** 16+
0.00 **«ТРИО»** 16+
4.05 **«ДОЗНАВАТЕЛЬ»** 16+

РОССИЯ К

6.30 Канал «Евроньюс»
10.00 «Обыкновенный концерт с Эдуардом Эфировым»
10.35 **«ДЕЛО №306»**
11.55 «Легенды кино». Юрий Назаров
12.20 «Россия, любовь моя!»
12.50 «Кто там…»
13.20 «Ох уж эти милые животные!»
14.10 «Мифы Древней Греции. Эдип. Тот, что пытался постичь тайну»
14.40 «Что делать?»
15.25 Концерт государственного академического ансамбля Грузии «Эрисиони»
16.55 «Гении и злодеи». Макс Планк
17.25 «Библиотека приключений»
17.40 **«ТАЙНА ОСТРОВА БЭК-КАП»**
19.10 «Пешком…» Москва шоколадная
19.35, 1.55 «Искатели. Сонька Золотая Ручка: преступный гений или миф?»
20.25 **«СТАРОМОДНАЯ КОМЕДИЯ»**
22.00 «Ближний круг Тамары Синявской»
22.55 **«ИУДА»**
0.45 «Отшельники реки Пры»
1.25 «Сказка сказок»
2.40 «Уххаламба — Драконовы горы. Там, где живут заклинатели дождей»

ЗВЕЗДА

6.00 **«Я СЛУЖУ НА ГРАНИЦЕ»** 6+
7.40 **«ПОГРАНИЧНЫЙ ПЁС АЛЫЙ»**
9.00 Новости недели
9.25 Служу России!
9.55 «Военная приёмка» 6+
10.45 «Политический детектив» 12+
11.10 «Код доступа». Джон Перкинс 12+
12.00 «Специальный репортаж» 12+
12.25 «Теория заговора» 12+
13.00 Новости дня
13.15 «Победоносцы. Жуков Г.К.» 6+
13.45 **«КЛАССИК»** 12+
16.00 **«ТИХАЯ ЗАСТАВА»** 16+
18.00 Новости. Главное
18.45 «Легенды советского сыска» 16+
20.20 «Незримый бой» 16+
22.00 «Прогнозы» 12+
22.45 «Фетисов» 12+
23.35 Праздничный концерт к Дню пограничника
0.40 **«ЛЮДИ В ОКЕАНЕ»** 6+
2.10 **«ЗАБУДЬТЕ СЛОВО СМЕРТЬ»** 6+
3.50 **«ПЯТЕРО С НЕБА»** 12+

Учредители — журналистская организация АНО «Редакция газеты «Правда», Коммунистическая партия Российской Федерации

Главный редактор Б.О. КОМОЦКИЙ

Редакционная коллегия: В.П. ВИШНЯКОВ (ответственный секретарь), В.С. КОЖЕМЯКО, Т.Н. СМИРНОВА.

Свидетельство о регистрации в Федеральной службе по надзору за соблюдением законодательства в сфере массовых коммуникаций и охране культурного наследия ПИ № ФС77-18563 от 25 октября 2004 г. (Прежний рег. № 1064 от 29 августа 1991 г., ПИ № 77-9115 от 18 мая 2001 г. и ПИ №77-16382 от 13 октября 2003 г.)
www.gazeta-pravda.ru, www.kprf.ru
Электронный адрес: pravda@cnt.ru, pravda@nsv.ru

АДРЕС РЕДАКЦИИ И ИЗДАТЕЛЯ: Москва, улица «Правды», дом 24. Для писем: 127137, Москва, а/я 22, редакция газеты «Правда».

ТЕЛЕФАКС: 8-499-257-11-08.

ТЕЛЕФОНЫ: Приёмная — 8-499-257-47-39, 257-52-13. Служба распространения — 8-499-257-47-72. Отдел рекламы — 8-499-257-44-56.

Номер набран и свёрстан в компьютерном центре АНО «Редакция газеты «Правда». Отпечатано в АО «ПК «Экстра М», 143405, Московская область, Красногорский р-н, г. Красногорск, автодорога «Балтия», владение 1, дом 1. Газета печатается в Москве, Санкт-Петербурге, Воронеже, Иркутске, Краснодаре, Минеральных Водах, Новосибирске, Челябинске.

Тип. № 17-05-00156.
Подписной индекс 50102. Общий тираж 100 300.
Подписано в печать 18.05.2017. 1 2 3 4 5 6 7 8
По графику: в 18.00. Фактически: в 18.00.