*Пролетарии всех стран, соединяйтесь!*

# ПРАВДА

Газета основана 5 мая 1912 года В. И. ЛЕНИНЫМ

Орган Центрального Комитета КПРФ

№48 (30254) ● 8—13 мая 2015 года ● Цена свободная

## С Днём Великой Победы!

**9 мая ЦК и МГК КПРФ проведут шествие и митинг в честь 70-й годовщины Великой Победы СССР над фашистской Германией.**

***Сбор участников — в 11.00 у станций метро «Пушкинская», «Чеховская», «Тверская».***

## Примем за Победу нашу бой

*Это наш последний юбилей.*
*Помним всё — и битвы, и парады,*
*И дождём омытый Мавзолей,*
*И вождя в сиянье майских дней,*
*И друзей погибших, и награды.*
*Это наш последний юбилей…*

*Мы штандарты вражеских полков*
*Бросили к подножью Мавзолея.*
*А иуды, даже не краснея,*
*Вновь порочат подвиг стариков,*
*Да при этом с каждым днём — дурей.*
*Это наш последний юбилей…*

*Их возня позорна и нелепа:*
*Ясный день не обратить им в ночь.*
*Руки прочь от ленинского склепа!*
*От Победы нашей — руки прочь!*
*Так вперёд, товарищи! Смелей!*
*Это наш последний юбилей…*

*Мы, страну любимую собой*
*Дружно заслонившие когда-то,*
*Примем за Победу нашу бой,*
*Так уж нам назначено судьбой —*
*До конца исполним долг солдата.*
*Жизнь отдать придётся? Не жалей!*
*Это наш последний юбилей…*

**Владимир БУШИН.**
**Капитан в отставке.**
**Западный фронт, Брянский, 3-й Белорусский.**
**Лауреат Всероссийской литературной премии «Сталинград».**

**Автопробег**

## «Эстафета памяти»

В ЧЕСТЬ 70-летия Великой Победы 6 мая состоялся автопробег «Эстафета памяти» по главным улицам города Кинешмы Ивановской области.

Утром колонна мотоциклистов подъехала к обелиску «Всем сражавшимся за Отечество», где состоялась встреча с первым секретарём Кинешемского горкома КПРФ В. Любимовым.

В ходе встречи прошёл обмен мнениями по текущим политическим и экономическим вопросам. Многими участниками встречи было отмечено, что сегодня возрастает актуальность ленинских и сталинских заветов.

**Пресс-центр**
**Ивановского обкома КПРФ.**

## Объединяться во имя Победы

Фото **Сергея СЕРГЕЕВА.**

7 МАЯ, в преддверии Дня Великой Победы, коммунисты и сторонники партии возложили цветы к могиле Неизвестного солдата у Кремлёвской стены. Колонну под красными флагами возглавил лидер КПРФ и народно-патриотических сил России Г.А. Зюганов.

После завершения торжественной церемонии Геннадий Андреевич выступил перед журналистами.

«Поздравляю вас со славной датой — 70-летием Победы! — обратился к представителям СМИ лидер КПРФ. — Мы пришли сегодня поклониться праху Неизвестного солдата. Это символ мужества и героизма 27 миллионов советских граждан, которые полегли за свободу и независимость нашей Родины. Благодаря им мы изгнали фашистов с родной земли и освободили всю Европу от «коричневой чумы».

Затем Г.А. Зюганов рассказал о городах-героях, городах воинской и трудовой славы, к памятным знакам которых также были возложены цветы. «Здесь и мой родной Орёл, в котором я жил и учился. Здесь крепость-герой Брест (моя родная Орловщина и Брестская область были побратимами, и я там не раз бывал). Здесь города Севастополь и Одесса. Мой отец защищал Одессу и был тяжело ранен под Севастополем. Всё это для меня очень близкие, знаковые города. Своим подвигом они доказали, что Советская власть — самая надёжная и крепкая. Что советский строй — самый эффективный. Что единство достигается тогда, когда государство в своей политике руководствуется идеалами труда, дружбы народов и справедливости», — подчеркнул лидер КПРФ.

В завершение Г.А. Зюганов пригласил москвичей и гостей столицы принять участие в праздничных мероприятиях КПРФ 9 мая.

**Руслан ТХАГУШЕВ.**

## Исторический выпуск газеты

5 МАЯ, в День советской печати и 103-ю годовщину основания газеты «Правда», коммунисты и комсомольцы Нижнегорья поставили в посёлке возле районного рынка палатку КПРФ и распространяли исторический выпуск газеты от 10 мая 1945 года.

Стоит отметить, что тираж разошёлся молниеносно. Возле красной палатки постоянно толпились люди. Многим желающим получить на память выпуск легендарного издания пришлось занимать очередь.

Агитаторы вручили по одному экземпляру газеты поселковому Совету, Нижнегорской районной администрации, районному Совету, а также местному Совету ветеранов.

В тот же день при проведении акции «Знамя нашей Победы» в Желябовской и Садовской общеобразовательных школах, а также в нижнегорской общеобразовательной школе-лицее № 1 коммунисты и комсомольцы подарили по два экземпляра памятного выпуска «Правды» школьным музеям.

**Пресс-служба Нижнегорского**
**районного отделения КПРФ.**
Республика Крым.

## Весна 1945-го — навсегда!

**Дорогие фронтовики!**
**Уважаемые труженики тыла! «Дети войны»!**
**Наследники героев-победителей!**

В эти майские дни мы отмечаем 70 лет Победы советского народа в Великой Отечественной войне. С особым чувством мы произносим слова: «Май 1945-го». Мы слышим в них залпы грозных битв и звуки великих парадов. С ними мы вновь и вновь переживаем горечь утрат и радость победных салютов. Мы говорим «Победный май», и небо становится чище, пение птиц — ярче, а вера в торжество справедливости — сильнее.

Схватка с фашизмом не знает равных в мировой истории. Враг был силён. Но Победа по праву осталась за нами. Советская власть воспитала наших отцов и дедов как победителей в труде и в ратном деле, в науке и на культурной ниве. Закалённые в сражениях Гражданской войны, они вкладывали свою душу в борьбу с неграмотностью и детской беспризорностью. Своими руками они спешили сделать мир лучше, чище, добрее и строили свою Родину как оплот этого прекрасного мира.

Новое поколение дерзновенных мечтателей выросло и возмужало в Советском Союзе в годы первых пятилеток. Эти парни и девчата совершили великий рывок в будущее. Всего лишь за десять лет они смогли наверстать вековое отставание нашей страны от держав Запада.

Наши деды и бабушки, отцы и матери твёрдо верили в правоту своего дела. Когда сапог немецкого фашиста ступил на Советскую землю, они твёрдо знали: враг будет разбит! Разгром захватчиков приближали каждый боец Красной Армии и ополченец, каждый партизан и подпольщик. Ради уничтожения фашизма совершали свой трудовой подвиг в тылу рабочие и колхозники. Великая Победа ковалась мужеством солдат и офицеров, полководческим талантом генералов и маршалов, твёрдой волей Верховного Главнокомандующего — Иосифа Виссарионовича Сталина.

«Если погибну, прошу считать меня коммунистом!» — эти строки написаны перед боем тысячами солдат Красной Армии. Самой высокой наградой для них была возможность принадлежать к партии В.И. Ленина, поднимавшей всех — от мала до велика — на бой не ради славы, ради жизни на Земле.

Советские люди сражались и погибали за каждую пядь родной земли. Они не щадили себя в схватке со смертью, потому что верили в жизнь. Видя в фашизме абсолютное зло, наши герои были готовы его уничтожить. Их мужество похоронило надежды гитлеровцев победить в «молниеносной войне». Бесполезными оказались расчёты нацистов на «пятую колонну» и на раскол СССР по национальному признаку. Народы Страны Советов, сплочённые русским народом, выстояли и победили. Великими символами их мужества стали Минск и Брестская крепость, Киев и Смоленск, Одесса и Севастополь, Москва и Ленинград, Сталинград и Орловско-Курская битва.

Главным символом уничтожения «коричневой чумы» стало Красное знамя Октября, поднятое над рейхстагом Алексеем Берестом, Михаилом Егоровым и Мелитоном Кантарией. Знамя социалистической Родины вдохновляло победителей помнить о павших и достойно жить и трудиться ради будущего. Вчерашние фронтовики спешили войти в заводскую проходную и вдохнуть запах родных полей. Их трудовые руки стремительно возродили страну из пепла, создали ракетно-ядерный щит Советской державы и подняли Отчизну до космических высот.

Славный подвиг героев не померкнет в веках. Мы будем защищать нашу Великую Победу, её бессмертный подвиг и значение, её глубинный смысл. Торжество неонацистов на земле братской Украины — дело временное. Эти головорезы глумятся над памятью павших, сносят монументы и срывают награды с груди ветеранов не потому, что имеют поддержку народа. Дело в другом: за спинами бандеровцев стоят их заказчики — наследники тех, кто развязал Вторую мировую войну. Как и тогда, выход из глубокого кризиса капитал ищет в разжигании новых войн. Мировой олигархии нужно рассорить и столкнуть народы, извратить славную историю Страны Советов, предать забвению нашу Победу.

Мы не вправе этого допустить. В большую жизнь сегодня вступают парни и девчата, готовые бороться за правду, справедливость и дружбу народов. Именно такая молодёжь пополняет нашу партию в ходе «Призыва Победы». Вместе с ними КПРФ продолжит борьбу за права ветеранов и «детей войны», будет разоблачать фальсификаторов истории и добиваться возвращения городу-герою Сталинграду его победного имени.

Дорогие друзья! Тысячу лет наши предки строили и защищали свою Родину. 70 лет назад они спасли мир от порабощения, сломали хребет страшному фашистскому зверю. Благодаря им мы получили выдающийся пример торжества правды и справедливости. Пришло время и нам послужить Отечеству.

**Будем же энергично бороться за процветание Родины и лучший мир!**
**Поклянёмся свято хранить дух Знамени Победы!**
**Майская весна 1945-го останется с нами навсегда!**
**Да здравствует народ-победитель!**

**Г.А. ЗЮГАНОВ.**
**Председатель ЦК КПРФ.**

## 1945—2015. Годы борьбы. Новые вызовы

***7 мая в Москве началась встреча международных демократических прогрессивных организаций, посвящённая 70-летию Великой Победы. В её работе участвуют представители Всемирного совета мира, Всемирной федерации профсоюзов, Всемирной федерации демократической молодёжи, Международной демократической федерации женщин, Международной ассоциации юристов-демократов и Международной организации борцов Сопротивления. С большим вступительным докладом на этой встрече выступил Председатель ЦК КПРФ, руководитель фракции КПРФ в Государственной думе Г.А. ЗЮГАНОВ.***

### Знамя Великой Победы

Уважаемые товарищи! Друзья и соратники!

Мы рады приветствовать вас в Москве в эти майские дни — дни празднования 70-летия Победы советского народа над фашистской Германией в Великой Отечественной войне 1941—1945 годов.

Всякий честный человек в любом уголке мира признаёт, что решающую роль в разгроме нацистской Германии сыграли мужество воинов Красной Армии и массовый героизм всего советского народа. Именно Советский Союз вынес на себе основную тяжесть борьбы с гитлеризмом. Он же внёс решающий вклад в разгром милитаристской Японии, обеспечил тем самым окончание всей Второй мировой войны.

К моменту нападения на СССР немецко-фашистские захватчики покорили почти всю континентальную Европу. Ни одно буржуазное государство не смогло противостоять военной машине Гитлера. Даже Франция — одно из передовых государств мира — покорилась оккупантам всего за 40 дней. И только строивший социализм Советский Союз сначала устоял под натиском вермахта, а затем и сломал хребет фашистскому зверю. Только Советская власть под руководством партии большевиков оказалась способна организовать сопротивление могущественному врагу и привести свой народ к победе.

Не случайно Маршал Советского Союза Г.К. Жуков писал: *«В результате влияния советского образа жизни, огромной воспитательной работы партии в нашей стране сформировался человек, идейно убеждённый в правоте своего дела, глубоко сознающий личную ответственность за судьбу Родины»*. Именно этот советский человек, воспитанный Коммунистической партией, и стал главной силой, сокрушившей фашизм. Это так же верно, как и то, что именно коммунисты стали передовым отрядом антифашистского Сопротивления в оккупированных гитлеровцами странах.

Пройдёт ещё два года, и мы будем праздновать 100-летие Великой Октябрьской социалистической революции. Это её Красное знамя взвилось над поверженным рейхстагом в мае 1945 года. И это не было случайностью. Как выразился выдающийся американский журналист и общественный деятель Джон Рид, в октябре 1917 года в России произошли события, которые «потрясли мир». Наша планета изменилась. Впервые в истории появилось государство рабочих и крестьян, уничтожившее эксплуатацию человека человеком.

Советская Россия стремительно поднялась из руин, оставленных Гражданской войной и иностранной интервенцией со стороны 14 государств. В кратчайшие сроки СССР создал современную науку и образование, а на их основе — передовую экономическую модель. Индустриализация сделала своё великое дело. Среднегодовые темпы прироста промышленной продукции все 1930-е годы составляли 16,5%. Это было настоящее экономическое чудо. За две первые сталинские пятилетки был создан чрезвычайно мощный потенциал. Производительность труда удвоилась. В 1937 году 80% промышленной продукции СССР производилось на новых предприятиях.

Исторически германская промышленность была гораздо более развитой, чем в некогда аграрной России. Но советские учёные, инженеры и рабочие успели создать системы вооружения, которых не оказалось в распоряжении Гитлера. Победа Советского Союза над фашизмом стала победой идей гуманизма, идей прогресса над чёрными силами зла, над человеконенавистнической идеологией. В феврале 1946 года у И.В. Сталина были все основания заявить: *«После наглядных уроков войны никто из скептиков не решается больше выступать с сомнениями насчёт жизнеспособности советского общественного строя. Теперь речь идёт о том, что советский строй... является лучшей формой организации общества...»*.

Величайший героизм на фронтах войны продолжился подвигом стремительного восстановления разрушенного войной народного хозяйства. Вопреки всем тяготам этого периода Советский Союз создал основы ракетно-ядерного щита, надёжно защищающего мир от угрозы третьей мировой войны. Качественный интеллектуальный скачок общества в предвоенный период нашёл своё развитие в умножении промышленного и научно-образовательного потенциала в 1950—1970-е годы.

Победа Советского Союза в Великой Отечественной войне, быстрое возрождение страны из послевоенной разрухи, вступление новых государств на путь социалистического строительства, полёт Юрия Гагарина в космос, активное участие СССР в ликвидации мировой колониальной системы убедительно подтвердили преимущества социализма. И те сложности, с которыми в 1980-е годы столкнулись Советский Союз и его ближайшие союзники, несомненно, были преодолимы. Решающее значение в разрушении СССР имело предательство Горбачёва и его ближайшего окружения. Без тех драматических событий мир сегодня выглядел бы совершенно иначе.

### Современный мир: ключевые характеристики

Говоря о 70-летии Великой Победы над фашизмом, мы должны помнить о причинах, породивших нацизм. Ещё в 1916 году В.И. Ленин в своей работе «Империализм, как высшая стадия капитализма» наглядно показал, что к началу XX века капитализм потерял свой прогрессивный характер. Бушевавшая Первая мировая война свидетельствовала: капитализм стал абсолютно реакционным явлением.

Путь империалистических держав — это путь безудержной эксплуатации трудящихся, колониализма и ограбления целых народов. Это путь поддержки самых реакционных политических сил и консервации самых примитивных экономических порядков. И, наконец, это путь бесконечных кровопролитных войн. Дорога империалистических государств усеяна многими миллионами жертв и неисчислимыми человеческими страданиями.

Сегодня, вглядываясь в историю человечества из XXI века, мы хорошо видим, что капитализм просто не знает других путей. Он не способен измениться к лучшему. Доказательством тому — Югославия и Ирак, Афганистан и Ливия, Сирия и Украина. За последние годы все эти государства стали жертвами возросшей агрессивности американского империализма.

**(Окончание на 2-й стр.)**

## Под знаменем «Правды»

***В Белорусском государственном музее истории Великой Отечественной войны есть удивительный экспонат — 45-миллиметровая пушка на колёсах от крестьянской телеги. Она стояла на вооружении партизанского отряда имени газеты «Правда».***

### В зоне особого назначения

Отряд был создан 20 апреля 1942 года под городом Червень Минской области. Командиром собравшиеся возле сожжённой оккупантами деревни Лужица партизаны избрали Петра Иваненко, председателя здешнего Клинокского сельсовета.

К тому времени у Петра Ивановича уже был немалый опыт борьбы с фашистами. С группой из пяти местных жителей и трёх красноармейцев, вооружённых карабинами, автоматами и пулемётом, он устроил засаду в небольшом перелеске. Вскоре заметили: по дороге идут около сотни гитлеровцев, ничего не опасаясь, курят, переговариваются. Партизаны подпустили их на близкое расстояние и открыли огонь. Несколько вражеских солдат упали. Остальные рассыпались вдоль дороги. Завязался неравный бой, в котором немцы понесли тяжёлые потери, но погибла и почти вся партизанская группа.

Это было 11 июля 1941 года — на 19-й день после начала войны. Отзвук того, первого в оккупированном районе, боя с фашистами эхом отозвался в деревнях. Люди охотно шли в подпольные группы, которые начали создавать Пётр Иваненко и его товарищи, ушедшие в лес. Подпольщики распространяли листовки, собирали оружие. С их помощью удалось полностью уничтожить телефонно-телеграфную связь между Червенем и Пуховичами и совершить успешный налёт на немецкий обоз в деревне Избище.

Потом были не менее успешные операции в составе знаменитого 208-го партизанского отряда, созданного секретарём Руденского райкома партии Николаем Покровским. Когда отряд, после тяжёлых блокадных боёв, прорвал заслон карателей и направился на Могилёвщину, Покровский посоветовал Петру Ивановичу остаться с его группой в Червенском районе:

— Тебе знакома здесь каждая тропинка, знаешь людей — создавай свой крепкий отряд.

«В строю, — писал Иваненко позже о памятном дне у сожжённой деревни Лужица, — стояли пожилые и юные, в разном обмундировании. Но все имели оружие: кто карабин, кто винтовку, у кого висели на ремне гранаты. Я предложил назвать отряд именем газеты «Правда».

— С «Правдой», основанной Лениным, связаны жизнь всех советских людей и судьбы жителей наших мест, — сказал я. — Вы знаете, какое значение имела для нас «Правда» с речью товарища Сталина от 3 июля. Она придала нам, как и всему народу, силы для борьбы с фашизмом.

Предложение приняли душой и сердцем».

Отряд действовал на линии Минск — Смолевичи — Червень — Марьина Горка. Здесь не было сплошных лесных массивов, которые простирались бы на многие километры. Всю территорию разрезала густая сеть шоссейных дорог, вдобавок пролегали ещё две важнейшие железнодорожные магистрали: Минск — Москва и Минск — Гомель. Эту зону, расположенную вблизи белорусской столицы, где находился большой немецкий гарнизон, наместник Гитлера в «Белорутении» Вильгельм Кубе назвал зоной особого назначения.

— Пусть, — требовал он от генералов вермахта и СС, — в районах вокруг Минска не останется ни одного жителя, лишь бы там было спокойно.

Одну за другой направляли туда оккупанты карательные экспедиции. В населённых пунктах появились укреплённые гарнизоны. На окраинах лесов, шоссейных и железных дорог фашисты устраивали засады, вели патрулирование в воздухе, держали наготове десятки мобильных подразделений.

Казалось, в таких условиях партизанам нельзя было и шагу ступить.

Но полыхнуло в Смиловичах — посёлке, расположенном в 27 километрах от Минска. Правдисты, как с гордостью называли себя партизаны отряда имени газеты «Правда», разгромили немецкий гарнизон, захватив богатые трофеи. При налёте на Смиловичи были убиты и гитлеровские прислужники — бургомистр, заместитель начальника полиции и запятнавшие себя кровью мирных жителей полицейские. В начале лета правдисты разгромили несколько вражеских колонн, взорвали мост через реку Волма, разогнали волостные управы в Клинке и Дукоре. А глубокой осенью 1942 года, когда шли бои под Сталинградом, начальник штаба отряда Владимир Тоболин с двумя товарищами первым отправился на «железку». Две авиабомбы заложили на участке между Минском и Марьиной Горкой. Под откос пошёл эшелон в двадцать вагонов с военным грузом. Так начался отсчёт подорванным немецким поездам.

Отряду помогали не только ценные сведения о вражеских гарнизонах, поступавшие от подпольщиков. Во многих деревнях, по сути, была восстановлена Советская власть и созданы вооружённые группы для их защиты. Это стало большим подспорьем для партизан. В конце 1942 года в клинокские леса направились каратели. Между Клинком и Михайловым их встретили две группы. Одна группа из сорока человек залегла в засаду, другая разобрала на подходе мосты и заминировала дороги. Эсэсовцы, потеряв часть своих головорезов, в панике отступили.

**(Окончание на 8-й стр.)**

ISSN 0233-4275

***Следующий номер газеты «Правда» выйдет 14 мая 2015 года.***

# 1945—2015. Годы борьбы. Новые вызовы

(Окончание. Начало на 1-й стр.)

Эта агрессивность нам хорошо понятна. Уже более столетия на планете развивается общий кризис капитализма. В конце XX века его остроту временно сгладило разрушение СССР и системы социалистических стран в Восточной Европе. В руки капитала, прежде всего американского, попали колоссальные ресурсы. Мировая конъюнктура также изменилась в пользу стран Запада: у них уменьшилось число сильных конкурентов. Однако не прошло и двух десятилетий, как мир опять погрузился в пучину кризиса. Вновь проявились системные противоречия капитализма. Ключевым из них по-прежнему является противоречие между общественным характером производства и частной формой присвоения.

Текущий кризис охватывает весь мир. Он затронул финансовую, экономическую, энергетическую и сырьевую сферы. Всё более острыми становятся проблемы окружающей среды. Кризис начинает приобретать черты структурного. Два предыдущих кризиса подобного масштаба завершились двумя мировыми войнами.

Внимательно исследуя тенденции последних десятилетий, КПРФ определила современную форму империализма как глобализм. Да, интеграционные процессы в мире носят объективный характер. Человечество развивается в направлении всё более тесного и всеобъемлющего единства. В наше время эти процессы многократно ускоряются в силу бурного прогресса технологий, средств связи, коммуникаций. Новый этап научно-технической революции открывает перед человечеством колоссальные возможности экономического роста и социального прогресса. Однако сохранение капитализма уродует процесс мирового развития, обостряет противоречия. Империализм и глобализм — реакционные, извращённые формы мировой интеграции.

Сегодня империалистический центр включает в себя США и ряд европейских держав. Именно они присваивают львиную долю мирового богатства, грабя другие страны. Колонизация формально независимых стран со стороны крупного капитала осуществляется сегодня с использованием таких методов, как раскручивание долговых спиралей, создание офшорных финансовых зон, деятельность рейтинговых агентств.

Ради дальнейшей концентрации капитала активно используется приватизация, сокращаются социальные функции государства. Резко возросло значение финансовых спекуляций. Добавленная стоимость всё больше переносится из производственной сферы в карманы финансовых монстров. Это хорошо видно на примерах США, Евросоюза и Японии.

КПРФ считает, что финансовая гегемония капитализма растрачивает производительные силы. Углубляется крайне несправедливое распределение доходов между трудом и капиталом. Растёт безработица. Ухудшается социальная ситуация.

Капитализм не способен обеспечить долгосрочное социально-экономическое развитие в условиях естественной среды обитания человечества. Стремление к максимизации в накоплении капитала разрушает окружающую среду.

Происходящее на нашей планете подтверждает точность марксистско-ленинского анализа. Норма прибыли имеет склонность падать, и капитализм борется с этим любыми способами: усилением эксплуатации, финансовыми спекуляциями, военными авантюрами. Наглядно проявляется хищническая природа капитала.

Два года назад, в ходе работы XV съезда КПРФ, наша партия проделала обстоятельный анализ положения дел в современном мире. Его ключевые характеристики таковы:

1. Утверждение глобализма как современной формы империализма.

2. Широкое и повсеместное наступление капитала на права трудящихся.

3. Растущая агрессивность империализма на мировой арене, увеличение числа военных конфликтов и нарастающая угроза новой большой войны.

4. Мировой финансово-экономический кризис, ознаменовавший собой новую стадию разложения капитализма.

5. Быстрый рост целого ряда развивающихся стран, бросающих вызов гегемонии американского империализма.

6. Усиление рабочего и народного движения; активизация левых партий после кризиса в коммунистическом движении в конце XX века.

7. Возрастание роли социализма как необходимой и единственной альтернативы капитализму.

8. Всё более откровенная ставка финансово-олигархического капитала на самые агрессивные и реакционные силы.

Правомерность этих оценок подтверждается каждый день. Капитал всё ближе подталкивает мир к глобальному военному конфликту. Условия для новой мировой войны формируют три группы противоречий: между экономически развитыми странами; между империалистическим ядром и мировой периферией; между устремлениями глобального финансового капитала и национальными интересами стран, в том числе развитых.

Проводя свою неоколониальную политику, ведущие державы активно практикуют государственный терроризм. Они фактически формируют марионеточные правительства и навязывают их более слабым странам, вопреки воле народных масс. Последним ярким и трагическим примером стала судьба Украины.

### Украина — жертва государственного терроризма

В феврале прошлого года в Киеве был совершён государственный переворот. Он во многом спровоцирован правящими кругами США и их союзниками по НАТО. Длительное время политика Запада в отношении Украины носила характер грубого вмешательства во внутренние дела суверенного государства. Это наглядно проявилось ещё во времена первого Майдана в 2004 году. Тогда результатом внешнего вмешательства стал приход к власти проамериканского президента Ющенко. Сегодня в Вашингтоне даже не скрывают своей роли в украинском кризисе: заместитель госсекретаря США В. Нуланд открыто заявила, что Вашингтон в целях усиления своего влияния на Украине потратил не менее пяти миллиардов долларов.

Агрессивная политика бандеровских кругов не просто пользуется полной поддержкой США. Зарубежные кукловоды киевских властей не только захватывают природные ресурсы и рынок Украины. Её саму они превращают при этом в таран против России, активно ломая многовековые связи между нашими братскими народами.

Переворот в Киеве был жизненно важен для США. Огромный государственный долг более чем в 18 триллионов долларов всё сильнее толкает Вашингтон на авантюрные способы решения своих проблем. Для руководства Соединённых Штатов утверждение реакционных сил у власти на Украине и провоцирование там гражданской войны — это решение нескольких задач сразу. Они создают такой очаг напряжённости, который снизит конкурентные возможности Европы, будет ослаблять Россию и послужит запальным шнуром возможной крупной войны.

Конфликт на Украине позволяет США всё сильнее «удушать в своих объятиях» страны Западной Европы. Экономические санкции против России рикошетом бьют и по экономике Евросоюза. Вашингтон использует это, чтобы достичь своей давней вожделенной цели: взять под контроль европейский рынок.

Политика Порошенко—Яценюка ведёт к краху украинской экономики, утрате остатков независимости страны. Несмотря на то, что на Украине много талантливых и хорошо подготовленных людей, в составе её правительства уже появились иностранные граждане. Ещё больше их среди разного рода советников. По сути дела идёт оформление колониального статуса бывшей Советской республики. Одновременно происходит её втягивание в агрессивный военный блок НАТО.

В этих условиях КПРФ год назад поддержала воссоединение Крыма и Севастополя с Россией. Речь в данном случае идёт о поддержке широкого народного движения антифашистской направленности. По своему характеру массовое движение крымчан было абсолютно советским, а результаты исключительно демократичного референдума — безоговорочными.

Одновременно, следуя своей антифашистской позиции, КПРФ оказывает систематическую помощь Луганской и Донецкой народным республикам. Мы являемся партией, которая постоянно оказывает гуманитарную помощь народу Новороссии, ставшему жертвой неонацизма на Украине. Нами направлено 35 автоколонн с гуманитарной помощью, прежде всего продовольствием и медикаментами. По оценке КПРФ, в Новороссии идёт национально-освободительная борьба против олигархического бандеровского режима в Киеве. От руководства России мы требуем признания независимости ДНР и ЛНР, основываясь на результатах проведённых там референдумов.

Мы полагаем, что нынешняя тяжелейшая ситуация на Украине стала результатом серьёзного провала политики российских властей. Фактически ими был предоставлен полный карт-бланш для деятельности здесь США, создавших сотни «неправительственных организаций», «исследовательских центров» и «независимых средств массовой информации». Российская верхушка сузила заботу об отношениях с Украиной лишь до размеров газовой трубы. По сути дела это был сговор между российской и украинской олигархией, на фоне которого ослаблялись многовековые связи между нашими народами. Классовый характер российской внешней политики проявился в этом отношении в полной мере.

Разумеется, поддержка КПРФ ряда внешнеполитических решений российского руководства ни в коей мере не означает поддержки в целом его политики и его экономического курса. Мы убеждены, что поразивший Россию кризис возник не в силу международных санкций и не из-за падения мировых цен на нефть. Этот экономический кризис — результат долговременной либеральной политики, направленной на удовлетворение аппетитов финансово-спекулятивной и сырьевой олигархии за счёт широких народных масс. Лишь один характерный пример: на поддержку банков за последние месяцы власти России выделили почти два триллиона рублей, а на поддержку промышленности — всего около 20 миллиардов.

### Скажем «нет» реакции и фашизму!

В преддверии 70-летия Победы над гитлеровской Германией мировой империализм сделал на Украине ставку на самые радикальные националистические силы. Увы, здесь нет ничего нового. На путь ползучей реабилитации нацистов Запад стал не вчера. Ещё в середине прошлого десятилетия в ПАСЕ была принята резолюция № 1481, призывающая осудить «тоталитарные коммунистические режимы» в Европе. Уже тогда было ясно, что это не просто проявление ненависти к Советскому Союзу. Это был элемент фашистского реванша. Сегодня «коричневый ренессанс» становится частью повседневной европейской реальности. И мы не имеем права закрывать на это глаза.

Исторически империализм существует в двух разновидностях: либеральной и диктаторской — фашистской. Они различаются формой политического устройства, но экономическая основа у них одна. Всякий империализм решает задачу умножения капитала за счёт эксплуатации целых стран и народов. Как свидетельствует история, либерализм легко перерождается в фашизм.

Сегодня человечество оказалось перед крайне ответственным выбором. Либо, помня о Великой Победе в мае 1945-го, оно скажет решительное «нет» фашистской реставрации, либо империализм увлечёт мир в пучину нового военного конфликта. Задача всех прогрессивных сил — сплотиться в борьбе с угрозами, которые порождают силы реакции и неофашизма.

Положение Российской Федерации в этих условиях весьма сложное. Победа контрреволюции и установление буржуазного строя обернулись для страны многочисленными бедами и колоссальными разрушениями. Многие отрасли экономики отброшены на десятилетия назад. За последние 15 лет численность работников в промышленности сократилась более чем на 2 миллиона человек. В отечественном капитале доминируют два сектора: экспортно-сырьевой и банковский. Другие сектора экономики, особенно наукоёмкие, беспощадно уничтожались при прямом участии транснациональных монополий. Больше всего пострадали производства, конкурентоспособные на мировом рынке. Став во многом сырьевым придатком Запада, Россия утратила свою экономическую независимость и национальную безопасность.

КПРФ оценивает реставрированный в России капитализм как регрессивный и паразитический, олигархический и компрадорский. Как следствие, он нежизнеспособен и исторически обречён. Интеграция в систему «глобального капитализма» обернулась закабалением страны со стороны мирового капитала.

Капитализм вновь, как и столетие назад, расколол нашу страну на два основных, противостоящих друг другу класса: буржуазию и пролетариат. Расслоение российского общества доведено до небывалой имущественной поляризации. В зоне бедности — почти треть граждан России.

При всевластии частной собственности рабочий класс в нашей стране вновь стал угнетённым и эксплуатируемым. Вот почему он объективно заинтересован в социалистическом переустройстве России. В октябре 2014 года пленум ЦК КПРФ внимательно рассмотрел вопрос о работе партии в пролетарской среде. В укреплении своих связей с рабочим классом и другими пролетарскими слоями видим мы гарантию успешного воплощения в жизнь программной цели КПРФ — строительства обновлённого социализма.

Наша партия хорошо понимает: только сформировав пролетарское классовое сознание у большинства рабочих, мы сформируем его и в близких им слоях общества. Нам жизненно необходим прочный союз промышленного рабочего класса, пролетариев умственного труда, трудового крестьянства, полупролетарских слоёв города и деревни и сферы малого бизнеса. В остром противостоянии с крупным капиталом только этот союз позволяет нейтрализовать «верхние слои» мелкой буржуазии и среднюю буржуазию, обеспечит уверенный переход к социализму в противоборстве с крупной буржуазией.

### Дорогу укажет опыт Октября

Важный опыт мирной и немирной борьбы за социализм дала нам Великая Октябрьская социалистическая революция. В 2017 году мы отметим её столетний юбилей. Дата — выдающаяся. Она требует длительной и основательной подготовительной работы. В марте этого года мы такую работу начали. Революционное наследие Великого Октября и задачи КПРФ были в центре внимания последнего пленума Центрального Комитета партии.

Как и сто лет назад, правящая в России олигархическо-бюрократическая верхушка не в состоянии вывести страну из кризиса. На рубеже XX—XXI веков российский правящий класс пытался вести линию на «конвергенцию элит», на слияние с мировой олигархией. Ради этого в России насильственно проводились либеральные реформы и шаг за шагом демонтировались завоевания социализма.

Столкнувшись с агрессией со стороны западных империалистов, российская власть и олигархия оказались дезориентированы и расколоты. Одна их часть, увидев угрозу своим капиталам, пытается сопротивляться. Другая — готова ради спасения своего положения к окончательному демонтажу суверенитета России. Обе эти группировки далеки от интересов трудящихся. Основную тяжесть глубокого социально-экономического кризиса несут на себе широкие народные массы.

От советского социализма современная Россия получила в наследство мощную экономику. Но нынешний политический режим не смог сохранить достигнутые рубежи. Чтобы оправдать собственную неэффективность, правящие круги и их идеологическая обслуга обрушивают шквал грязи на советское прошлое. Антисоветизм — фирменный знак правящего в России режима. КПРФ ведёт с этим явлением настойчивую борьбу. Мы свято храним память об уникальном вкладе советского народа в мировую цивилизацию. Это наследие — наше важное идейное оружие в борьбе с классовым противником.

КПРФ осознаёт: капиталистическая реставрация отбросила Россию далеко назад. Мы убеждены, что нам снова предстоит пройти путём Октября. Наше важнейшее наследие — это уникальная практика первопроходцев социализма. На первое место здесь можно смело ставить опыт восстановления разрушенного войной народного хозяйства. Большевики уверенно решили эту сложнейшую проблему дважды.

Задача КПРФ: вновь развернуть Россию на рельсы социализма. Для этого нам предстоит преодолеть нынешнюю хозяйственную разруху и догнать ушедшие вперёд страны. Чтобы мобилизовать народ на решение этой труднейшей задачи завтра, нам необходимо уже сейчас завоевать самое широкое народное доверие. Мы обязаны убедить рабочий класс, инженерный корпус, учёных, учителей, всех трудящихся в том, что мы способны быть авангардом крупных преобразований.

С этой целью наша партия разработала свою Антикризисную программу и ведёт её активную пропаганду. В качестве первоочередной меры в борьбе с кризисом мы требуем формирования Правительства народного доверия. Фракция КПРФ в Государственной думе разработала и внесла законодательные инициативы о новой промышленной политике, о национализации, о социальных гарантиях трудящихся. Для укрепления своих позиций в обществе мы расширяем арсенал агитационных возможностей партии, используем передовые технологии. Получил официальную регистрацию и начинает своё вещание партийный телевизионный канал «Красная линия». Второй год работает Центр политической учёбы ЦК партии, который ведёт обучение наших молодых товарищей. Развёрнута целенаправленная работа по разоблачению фальсификаций советской истории.

Спустя 100 лет после победы Великого Октября сторонники переустройства общества на началах социальной справедливости накопили богатый опыт борьбы и побед. Новые поколения борцов за лучший мир вдохновляют имена Владимира Ленина и Иосифа Сталина, Эрнста Тельмана и Георгия Димитрова, Георгия Жукова и Константина Рокоссовского, Сергея Королёва и Юрия Гагарина, Эрнесто Че Гевары и Фиделя Кастро, Хо Ши Мина и Сальвадора Альенде, Даниэля Ортеги и Уго Чавеса. Отсвет Красного знамени Великого Октября и Великой Победы над фашизмом находит себя в романтике Кубинской революции, в сегодняшних успехах Китая и Вьетнама, в поступательном развитии трудолюбивой Белоруссии, в краснеющей Латинской Америке.

По убеждению КПРФ, только социализм может составить реальную, а не реакционно-утопическую альтернативу глобальному «мировому порядку». В этом отношении особое значение имеет единение классовой борьбы трудящихся за социальное освобождение с борьбой народов за независимость, свободное, демократическое и самобытное развитие. В этой борьбе прогрессивные силы мира должны быть вместе. Ради достижения своих целей необходимо единство молодёжных, женских, профессиональных, экологических и других организаций, всех объединений, ведущих борьбу за мир и дружбу народов, за справедливость и общественный прогресс.

Российские коммунисты уверены, что, укрепляя своё единство, прогрессивные силы мира способны придать максимально широкий размах антиимпериалистическому движению. Это движение призвано действовать по следующим направлениям.

За освобождение труда от эксплуатации и социальную справедливость.

За интернационализм и патриотизм как основополагающие ценности человеческого и международного общежития. Против шовинизма и космополитизма.

За национальную и государственную независимость.

За соблюдение прав человека, как гражданских и политических, так и социально-экономических: права на труд и отдых, на образование и медицинскую помощь, на социальную защиту.

За свободу слова и информации. Против информационного тоталитаризма и культурного империализма.

За защиту природной среды от разрушительного воздействия «потребительской гонки» и современного мирового разделения труда.

За право народа на восстание, на самозащиту от агрессии и вооружённую борьбу с угнетателями и интервентами.

Против международного терроризма. За чёткое разграничение терроризма и национально-освободительной борьбы.

Против расовой и национальной дискриминации, всех форм апартеида.

Против долговой кабалы.

За ликвидацию тотального полицейского контроля над личностью.

За роспуск агрессивных военно-политических блоков.

Всё это — задачи борьбы широкого фронта антиимпериалистических, подлинно демократических сил.

Мы обязаны добиться успеха, объединения усилий рабочего класса, трудового крестьянства, демократической интеллигенции, борцов за национальное освобождение.

70-летие Победы над фашизмом и предстоящее 100-летие Великого Октября — хорошие стимулы для продолжения нашего общего дела, для оптимистического взгляда в будущее, для уверенности в наших новых победах!

*К 70-летию Великой Победы*

# Ей так хотелось жить...

***Кто бы ни приехал в курортный город Пятигорск, обязательно заметит на проспекте Кирова, перед зданием бывшего Дома пионеров, строгий памятник-обелиск двадцатилетней партизанке Нине Попцовой, расстрелянной фашистами за пять дней до прихода Красной Армии. Это удивительная судьба, которую можно сравнить с судьбой таких выдающихся героинь Великой Отечественной, как Зоя Космодемьянская, Лиза Чайкина, Любовь Шевцова. Подвиг Попцовой, к сожалению, малоизвестен в стране. О нём знают лишь её земляки на Ставрополье.***

Родилась и выросла Нина Попцова в станице Горячеводской, отделяемой от города знаменитой рекой Подкумок, воспетой М.Ю. Лермонтовым в романе «Герой нашего времени». Нина работала на ткацкой фабрике имени Ильича, ткала ковры. Она недаром говорила: «Ковры украшают жизнь человека, и лишь та может стать хорошей ковровщицей, кто любит жизнь». А уж сама-то она любила её до безумия, в каждом ковре оставляя частицу своей жизни, как будто делала подарок самому дорогому человеку.

Но вот началась война. Нина всё ещё продолжала работу ковровщицы, а мысли уже были далеко: как ей самой участвовать в разгроме врага. Пятигорск превратился в военный госпиталь. Сюда ежедневно везли раненых со всех фронтов. Нина пошла на курсы медсестёр, по ночам дежурила у тяжелораненых солдат и офицеров. Война приближалась к Северному Кавказу. Нину, как и всех её земляков, волновал главный вопрос: что ждёт родной край в ближайшее время. И она поступила в истребительный партизанский батальон, стала учиться метко стрелять, прыгать с парашютом, словом, готовилась к серьёзной схватке с врагом.

А бои уже шли под Ростовом. Нина почти не появлялась дома. Её мать, Екатерина Матвеевна, очень беспокоилась за старшенькую: у неё же были ещё братик и сестрёнка. Отец — на фронте. Она упрашивала дочь остаться в Пятигорске, помогать в госпиталях: «Тебе ж придётся людей убивать... Ты же слёзы проливала, когда отец курицу резал... А тут — людей...»

— Да, мамочка, человека убить не могу, а врага — могу. Обязана убить. Гитлер приказал убивать русских, чтобы самим жить хорошо. И мы должны ему ответить.

9 августа 1942 года фашисты захватили Пятигорск. Сразу начался немецкий «орднунг» — уничтожение всего советского. Нина уже была в горах, в партизанах. Она не раз выполняла серьёзные разведывательные поручения.

Подходил к концу 1942 год. Под Сталинградом сжималось кольцо окружённых фашистских войск. Красная Армия готовилась к решительному контрнаступлению. По распоряжению партизанского штаба Ставрополья отряды народных мстителей двинулись в глубокий тыл врага. Была в их числе и Нина Попцова. С тремя товарищами по оружию, получив спецзадание, она была сброшена на парашюте недалеко от Пятигорска. Её личное задание было развернуть подпольную молодёжную группу, силами которой вести политическую и диверсионную работу в тылу врага. Сразу после удачного приземления (это был её третий «заброс» в тыл врага) она принялась активно выполнять задание командования. Но однажды холодной ночью её схватили фашисты. Начались дни и ночи пыток. Её вербовали перейти на службу к оккупантам, используя при этом приём «кнута и пряника».

На её глазах избивали мать до потери сознания, но не добились своего. Нина устояла даже тогда, когда ей отрубили руку...

В такое стечение обстоятельств трудно поверить, но случилось именно так. Как писал в своей книге «Непокорённый край» Рачия Саренц, в паническом бегстве после успеха Красной Армии под Сталинградом фашисты бросили всю документацию на своих жертв. Среди бумаг было обнаружено письмо Нины Попцовой матери, написанное ею в последние минуты жизни. Мы приведём его полностью. Оно до сих пор хранится в краеведческом музее Пятигорска.

«Прощай, мамочка! Я погибаю... Не плачь обо мне, Мама! Придёт наша родная Красная Армия, передай ей, что я погибла за Родину. Пусть отомстят за меня и за наши мучения. Мама, милая! Ещё раз прощай... ведь больше мы не увидимся. Я погибаю... А как хочется жить! Ведь я молодая, мне всего 20 лет, а смерть глядит мне в глаза... Как мне хотелось работать. Служить для Родины! Но эти варвары, убийцы... Они отнимают у нас нашу молодую жизнь. Я сейчас нахожусь в смертной камере, жду с минуты на минуту смерти. Они кричат нам: «Выходите!», идут к нашей камере, это...

Ой, мама, прощай! Целую всю семью последний раз, с последним приветом и поцелуем... Нина Попцова. Пусть отомстят за меня».

В канун 70-летия Победы вспомним всех, кто погиб за Родину, чей подвиг будет вечно жить в памяти новых и новых поколений.

**Александр МОСИЕНКО.**

● ***Памятник-обелиск Нине Попцовой в городе Пятигорске.***

Фото **Константина БАБАЛАРОВА.**

*Наша история*

# Славим и помним партизан Крыма

***В Крыму за Первомаем следует другой яркий праздник — партизанская маёвка, которая традиционно проходит на Ангарском перевале. Это памятный день для всех крымских партизан, сражавшихся с немецко-фашистскими захватчиками в годы Великой Отечественной войны. Традиция давняя, советская. Маёвка не отменялась даже в оголтелые «оранжевые» годы. Такова была воля прежде всего самих крымских партизан. Их бессмертный подвиг воспет в стихах и песнях, рассказах и повестях. Слава и память об отважных смельчаках живут в народе.***

2 мая крымские коммунисты на автомобилях с красными Знамёнами Победы и флагами КПРФ выехали праздничной колонной из Симферополя в село Перевальное, где на 27-м километре горной троллейбусной трассы воздвигнут памятник «Партизанская шапка». Идея его создания принадлежит бывшему комиссару Северного соединения Николаю Дмитриевичу Луговому. Авторы проекта — художники Эммануил Маркович Грабовецкий (участник партизанского движения в Крыму) и Иван Семёнович Петров.

Во время Великой Отечественной войны шоссейная дорога, ведущая из Симферополя в Алушту, и прилегающие к ней леса не раз становились местом ожесточённых боёв крымских партизан с гитлеровскими захватчиками. Здесь бесстрашно сражались в 1941—1942 годах отряды Алуштинского, Симферопольского, Зуйского, Бийок-Онларского районов, а в 1943—1944 годах — бригады Северного соединения, базировавшиеся в зуйских лесах, где находился партизанский аэродром. К нему и вела тропа, пересекавшая 27-й километр шоссе Симферополь — Алушта. Именно в точке пересечения и был поставлен памятник крымским партизанам. С тех пор это знаковое место для жителей и гостей полуострова.

К 11 часам автомобильная колонна КПРФ прибыла к памятнику, где её встретили учащиеся школ и лицеев, жители села Доброе. Вместе с ветеранами коммунисты и комсомольцы возложили цветы и минутой молчания почтили подвиг героев-партизан и подпольщиков.

Затем колонна направилась на Ангарский перевал к другому памятному знаку. Красным знамёнам рукоплескали гости, прибывшие из различных уголков Крыма. Комсомольцы раздавали участникам партизанской маёвки специальный выпуск газеты «Правда» от 10 мая 1945 года, извещавшей о полной капитуляции рейха и победе советского народа над немецко-фашистской Германией. Под красными знамёнами Победы и флагами КПРФ прошёл митинг. На нём было зачитано письмо-обращение бессменного руководителя, председателя республиканской организации ветеранов, партизан и подпольщиков Великой Отечественной войны Александры Фёдоровны Андреевой. На митинге от Коммунистической партии Российской Федерации выступил участник Великой Отечественной войны, ветеран крымского партизанского движения, создатель и директор народного музея Ичкинского отряда Николай Иванович Олейников. В своём выступлении он подчеркнул выдающуюся роль, которую сыграла Коммунистическая партия в организации и руководстве партизанско-подпольным движением в Крыму.

**Валерий ЛАВРОВ.**
Фото **Александра ЖУКОВСКОГО.**

## К 70-летию Великой Победы

# Читая мемуары Жукова

**Мемуары прославленного полководца, Маршала Победы Г.К. Жукова «Воспоминания и размышления» выдержали 14 изданий. Замолчать эту работу не удастся ни одному политику. Однако достаточно чуть-чуть недосказать или немного сказать «лишнего» по отношению к фактам — и книга может стать помощником в искажении истории. Автором статьи разобран ряд эпизодов издательско-редакторских дополнений книги мемуаров Маршала Советского Союза Г.К. Жукова. Их анализ производился по книгам «Воспоминания и размышления», изданным в 1966 и 1995 годах. Дополнения, внесённые в первоначальный текст Георгия Константиновича, имеют большое морально-пропагандистское значение для формирования отношения читателей мемуаров к истории нашей Родины в предвоенные и военные годы. Поэтому попытаемся установить, насколько они отвечают действительным фактам истории.**

### О командных кадрах Красной Армии

В первом прижизненном издании мемуаров Г.К. Жукова, вышедшем в 1969 году, то есть по истечении многих лет после смерти Сталина и развенчания Хрущёвым «культа личности», мы читаем: «Что касается профессионального обучения командиров всех степеней, то сотни тысяч их проходили неплохую школу более чем в двухстах училищах Красной Армии и Военно-Морского Флота, в девятнадцати академиях, на десяти военных факультетах при гражданских вузах, в семи высших военно-морских училищах. *Согласно решению Главного военного совета и приказу наркома обороны № 120 система обучения в военных заведениях усовершенствовалась.*

Бывая в Академии Генерального штаба, которая находилась в моём ведении, я лишний раз мог убедиться в том, что накануне войны на военных кафедрах, в литературе, учебных планах и разработках слушателям преподносилась современная военная теория, в значительной степени учитывавшая опыт начавшейся второй мировой войны...

*Учащимся прививалась мысль, что войны в нынешнюю эпоху не объявляются, что агрессор стремится иметь на своей стороне все преимущества внезапного нападения. Принималось как должное, что с самого начала в операции вступят главные силы противостоящих друг другу противников со всеми вытекающими отсюда стратегическими и оперативными особенностями...*

Военная стратегия строилась главным образом на правильном утверждении, что только наступательными действиями можно разгромить агрессора. В целом военная теория тех лет, *выраженная в трудах, лекциях, закреплённая в уставах, в основном* была, как говорится, на уровне времени. Однако практика в известной степени отставала от теории».

В трёхтомном издании мемуаров 1995 года процитированный выше текст воспроизведён иначе: почему-то изъяты выделенные курсивом слова. Но в этих изъятых «тезисах» Жуков указывал на то, что теоретически командиры обучались правильно.

В то же время дополнительно включены отсутствовавшие в прижизненном издании мемуаров утверждения: «...Накануне войны в Красной Армии почти не осталось командиров полков и дивизий с академическим образованием. Более того, многие из них даже не кончали военных училищ, а основная их масса была подготовлена в объёме курсов командного состава.

Нельзя было не считаться и с моральными травмами, нанесёнными Красной Армии и Военно-Морскому Флоту массовыми репрессиями».

Рассмотрим правомерность редакторского дополнения, видимо сделанного взамен опущенного авторского текста. В архиве Главного управления кадров РККА имеются данные о командных кадрах (по возрасту, военному образованию и опыту службы в армии) по состоянию на 1 января 1941 года *(см. таблицу)*. Они, несомненно, докладывались и наркому обороны С.М. Тимошенко, и начальнику Генерального штаба Г.К. Жукову (возможно, и Сталину). А вставленные в посмертное издание абзацы этим данным противоречат. Однако лица, участвовавшие в редактировании последующих изданий мемуаров, видно не изучив все архивные материалы, посчитали возможным включить их, введя этим в заблуждение читателей.

При внимательном рассмотрении данных таблицы можно узнать, что 84% из 8425 командиров батальонов имели среднее и высшее военное образование, 2% имели академическое образование. Значит, в последние предвоенные годы академическое военное образование стали иметь даже командиры батальонов.

Читаем в редакторском дополнении: «Накануне войны почти не осталось командиров полков и дивизий с академическим образованием». В таблице видим, что из 1833 командиров полков фактически две трети имели за плечами оконченные училища и академии (14% — академии и 60% — училища) и только 26% — ускоренные курсы. Из 359 командиров дивизий и бригад все 100% имели или академическое, или среднее военное образование (40% — академии и 60% — училища), а из 105 командиров корпусов 52% окончили военные академии и 48% — военные училища. Выражение «почти не осталось» не увязывается с 40% командиров дивизий с академическим образованием. Перед войной только Военная академия Генерального штаба подготовила более 600 прекрасных командиров высшего звена.

Не лучше обстоит дело у редакторов и с профессиональным опытом: 96% командиров корпусов, 82% командиров дивизий и бригад и 50% командиров полков имели стаж службы в РККА более 20 лет. Внушаемое читателям мнение об обезглавливании армии и разгроме военных кадров в результате репрессий 1937 года не выдерживает критики.

Кстати, этот тезис был запущен Л.Д. Троцким ещё в июне 1937 года. Едва узнав о суровом приговоре Тухачевскому и компании и приведении его в исполнение, Троцкий опубликовал статью «Обезглавливание Красной Армии». С тех пор это определение путешествует в кругах некоторых историков. Что касается Г.К. Жукова, то он не мог написать таких слов, так как воевал с начала Великой Отечественной войны, и обороняясь, и наступая, вместе с командирами частей, соединений и объединений РККА.

Насколько надуманно-очернительским по отношению к нашим военным кадрам являются утверждения о «незаменимых военных талантах» командиров, репрессированных в предвоенные годы, из-за отсутствия которых в 1941 году Красная Армия «терпела поражения» в начале Великой Отечественной войны, говорят факты.

Например, по плану «Барбаросса» гитлеровские войска должны были захватить Ленинград на 14-й день войны, а фактически они пробивались к городу 80 суток. В конце 1941 года генштаб немецкой армии потребовал от своих командующих армиями письменные доклады с их оценкой командования Красной Армии, с которой они вступили в непримиримую схватку. По итогам докладов германский генштаб подготовил обобщённый документ (по состоянию на 1 декабря 1941 года). Вот некоторые его положения:

«Неожиданно командование Красной Армии проявило такие способности, которые раньше у него имелись в зачаточной форме или, как предполагалось, вообще не были ему свойственны. Организаторские способности, которые у русских до сих пор проявлялись слабо, оказались весьма развитыми. Особенно хорошо русские показали себя в организации снабжения войск, в умении навести порядок в отступающих войсках, в быстром восстановлении разбитых частей и соединений, в создании новых, в оснащении их оружием и техникой, а также в умении мобилизовать крупные массы населения на планомерное и быстрое строительство укреплений в тылу».

Командовавший в то время 2-й немецкой танковой армией генерал Г. Гудериан докладывал генштабу: «Высшее командование показывает себя очень энергичным. Оно стремится руководить по немецким принципам и приспособиться к немецким методам боевых действий... Трения между военным и политическим руководством едва заметны. В отношении личных качеств — почти все храбры...» Среднее командование: «обучено большей частью хорошо, но во многих случаях ему не хватает сообразительности...» И общая оценка: «В общем высшее и среднее командование, оказавшееся более подвижным, чем его первоначально считали, всё время пытается вырвать инициативу и взять её в свои руки... Повсюду душой сопротивления является политическое руководство, проявляющееся здесь со всей силой».

Включённая в мемуары вставка, о которой шла речь выше, отражает незнание фактов военной истории и документов, имевшихся в Генштабе и Наркомате обороны в начале 1941 года, редакторами более поздних изданий мемуаров Г.К. Жукова.

### Подготовка страны к обороне

Вопросы подготовки страны к обороне охватывают очень широкий круг проблем: подготовку экономики государства и систему руководства страной и её вооружёнными силами, идеологическую подготовку населения и воспитание высочайшего патриотизма и коллективизма и бескорыстной помощи ближнему. Г.К. Жуков в «Воспоминаниях и размышлениях» уделил много внимания этим вопросам. Из-за их важности к ним также обращались в своих мемуарах Василевский, Захаров, Баграмян и другие военачальники.

Одним из тяжелейших обвинений в адрес Советского правительства и Сталина является обвинение в непринятии мер по обеспечению готовности СССР к отражению возможного военного нападения. Поэтому-де и оказалось для нас неожиданным начало войны. Убеждать народ, понёсший огромные жертвы в борьбе с фашизмом ради спасения Отечества и всего мира, что он воевал плохо, нельзя: он такого обвинения не примет. Поэтому сейчас некоторые авторы утверждают, что побеждать можно было бы значительно быстрее... без тех, кто руководил военным сопротивлением фашизму и подготовкой страны к этому отпору. Вероятно, поэтому в посмертных изданиях мемуаров сделано большое количество дополнений по этим вопросам. В частности, в издании 1995 года вставлена фраза: «Почему оборона страны оказалась не на должной высоте и мы были захвачены врасплох? На эти принципиальные вопросы даются разные ответы».

В первой фразе приведённой выше цитаты заложена негативная мысль о плохой подготовке страны к обороне. Но вот что писал Г.К. Жуков в первом издании мемуаров: «Я долго размышлял над всем этим и вот к чему пришёл. Думается мне, что дело обороны страны в своих основных, главных чертах и направлениях велось правильно. На протяжении многих лет в экономическом и социальном отношениях делалось всё или почти всё, что было возможно. Что же касается периода с 1939-го до середины 1941 года, то в это время народом и партией были приложены особые усилия для укрепления обороны, потребовавшие всех сил и средств.

Развитая индустрия, колхозный строй, всеобщая грамотность, единство наций, сила социалистического государства, высочайший патриотизм народа, руководство партии, готовой слить воедино фронт и тыл — это была великолепная основа обороноспособности гигантской страны, первопричина той грандиозной победы, которую мы одержали в борьбе с фашизмом...

Основы хозяйства с военной, оборонной, точки зрения были заложены правильно и прочно...

Вновь проследив мысленным взором ход строительства Советских Вооружённых Сил начиная со времён Гражданской войны, должен также сказать, что в основном и здесь мы шли верным путём. Советская военная доктрина, принципы воспитания и обучения войск, вооружение армии и флота, подготовка командных кадров, структура и организация Вооружённых Сил непрестанно совершенствовались в нужных направлениях. Всегда был исключительно высок моральный и боевой дух войск, их политическая сознательность и зрелость.

...В главных, основных моментах — а ведь именно они, в конечном счёте, решают судьбу страны в войне, определяют победу или поражение — партия и народ подготовили свою армию к обороне. Я свидетельствую об этом не затем, чтобы снять с себя долю ответственности за упущения того периода. История отвела нам слишком небольшой отрезок мирного времени для того, чтобы можно было всё поставить на своё место».

Это же подтверждает Маршал Советского Союза М.В. Захаров в своей книге «Генеральный штаб в предвоенные годы»: «Анализ мероприятий, проводившихся в нашей стране в 1939—1941 годах, свидетельствует о том, что в предвоенный период Центральный Комитет ВКП(б) и Советское правительство принимали энергичные, порою чрезвычайные меры для того, чтобы удовлетворить потребности Вооружённых Сил в наиболее важных системах вооружения и не оказаться слабее противника...

Несмотря на то, что к 22 июня 1941 года на вооружении нашей армии ...имелся сравнительно небольшой процент новых образцов средних и тяжёлых танков, тем не менее главная задача уже была решена: наша промышленность могла начать массовый серийный выпуск боевых машин новых систем...

Система вооружения Красной Армии оказалась настолько совершенной и перспективной, что в ходе Великой Отечественной войны не потребовались значительная её корректировка или коренные изменения, связанные с серьёзной ломкой сложившегося процесса производства».

Похожие оценки мы встречаем у большинства военачальников.

Однако, несмотря на приведённые свидетельства Г.К. Жукова, в более поздних изданиях «Воспоминаний и размышлений» при их редактировании продолжалась линия развенчания деятельности руководства страны. Появились новые вставки: «С лета 1940 года, особенно после войны с Финляндией, партия и правительство уделили большое внимание Вооружённым Силам и обороне страны, но экономические возможности страны не позволили в короткий предвоенный год полностью обеспечить проводимые организационные мероприятия по Вооружённым Силам...

Законно возникает вопрос, а нельзя ли было начать проведение этих мероприятий значительно раньше? Конечно, можно и нужно было, но сталинское руководство ошибочно считало, что времени у нас ещё хватит для осуществления этих планов. Эта ошибка отягощается теми обстоятельствами, что Германия свою вооружённую агрессию и дальнейшее развёртывание вооружённых сил в значительных размерах начала с 1936 года, порвав все свои международные обязательства об ограничении вооружённых сил».

Рассматривая вопросы о более раннем начале подготовки страны к обороне, необходимо отметить следующее. Германский фашизм показал не только свою организованность, но и высокую оснащённость военной техникой и умелое владение ею, организованность в современной войне моторов. Однако этих компонентов явно недоставало Красной Армии. В то же время СССР выступил единственной организованной силой, способной противостоять Гитлеру.

Неприятным сюрпризом для советского руководства стало то, что в составе «пятой колонны», ударившей республиканской Испании в спину, оказались сторонники троцкистской организации ПОУМ. Отсюда вопрос вполне закономерный: если завтра война, как поведёт себя оппозиция внутри СССР? Где гарантия, что питомцы Л. Троцкого, поставленные им на командные высоты в РККА, имевшие «счёт» к Сталину, не повторят «подвиги» царских генералов, сдавших в своё время царя и царизм? Да и воспитаны они были в своё время Троцким прежде всего для ведения войны против «контры». К тому же лишь в 1935—1939 годах начался переход Красной Армии на кадровую основу. Оснащение армии новой техникой началось тоже в это время.

В 1937—1940 годах строительство новых и перепрофилирование старых заводов велось с учётом потребности иметь предприятия-дублёры в машиностроении, нефтепереработке, химии. Предвидение проблем военного времени заставило развивать в каждом регионе производство продуктов питания и промышленных товаров народного потребления. Происходило то, что на языке военных называется «распределение сил и техники в условиях ожидаемого нанесения ударов авиацией противника».

Г.К. Жуков спрашивает: «С чем же мы пришли к началу войны, была ли готова страна, её Вооружённые Силы достойно встретить врага?» И далее сам отвечает:

«Действительно, выпуск промышленной продукции ежегодно возрастал в среднем на 13%, а оборонной промышленности — на 39%. Ряд машиностроительных и других крупных заводов был переведён на производство оборонной техники, развернулось строительство мощных специальных военных заводов.

Центральный Комитет партии помогал предприятиям, выпускавшим военную технику, в снабжении дефицитным сырьём, новейшим оборудованием. Должен сказать, что И.В. Сталин сам вёл большую работу с оборонными предприятиями, хорошо знал десятки директоров заводов, парторгов, главных инженеров, встречался с ними, добиваясь с присущей ему настойчивостью выполнения намеченных планов.

Таким образом, с экономической точки зрения налицо был факт неуклонного и быстрого, я бы даже сказал форсированного развития оборонной промышленности...

Ещё больший нажим... практически означал бы переход с мирного развития страны на рельсы военного развития ...и вёл бы к милитаризации... и прямому ущербу интересам трудящихся».

В посмертных изданиях мемуаров появляется добавка редактора:

«...Но оказалось, что большая политика, руководителем которой был И.В. Сталин, в своих оценках угрозы войны исходила из ошибочных предположений». И после этой вставки продолжается авторский текст Г.К. Жукова: «В целом созданные за две довоенные пятилетки и особенно в три предвоенных года огромные производственные мощности обеспечивали основу обороноспособности страны».

Оставлены и такие слова Г.К. Жукова: «Но я не могу назвать какое-либо большое направление в строительстве наших Вооружённых Сил, которое стоило бы перечеркнуть, выбросить за борт, отменить. Период же с 1939-го до середины 1941 года характеризовался в целом такими преобразованиями, которые дали Советской стране блестящую армию и подготовили её к обороне».

Маршал М.В. Захаров также подчёркивает серьёзную заблаговременную подготовку к защите нашей страны от вооружённого нападения. В книге «Генеральный штаб в предвоенные годы» (1989 г.) он отмечал:

«Если степень оснащения Красной Армии на 1 января 1937 года взять за 100 процентов, то к 22 июня 1941 года количество винтовок в ней возросло в 2,5 раза, пулемётов — почти в 2 раза, миномётов — в 35 раз, противотанковых орудий — почти в 4 раза, танковых пушек — в 2,5 раза, зенитных орудий — в 5 раз, орудий средних калибров — в 2 раза и крупных калибров — в 3,5 раза. Появились совершенно новые виды оружия: автоматы, крупнокалиберные пулемёты, полковые миномёты, полевая реактивная артиллерия... Заблаговременная и тщательная подготовка военной промышленности (в ходе индустриализации. — **М.А.**) с учётом постоянно меняющейся международной обстановки, достижений научно-технической мысли и характера войны явилась прочной военно-материальной основой победы Советского Союза над силами агрессии и фашизма».

Это убедительные ответы двух Маршалов Советского Союза редакторам на их добавления «для восстановления истины» в посмертных изданиях мемуаров Жукова об экономической и военной подготовке страны к Великой Отечественной войне.

Но при последующих «редактированиях» вносились далёкие от исторической правды дополнения. Таково редакторское «откровение» о мобилизационных запасах государства:

«Он [Сталин] понимал, что мы опоздали не только с перевооружением войск новейшей боевой техникой и реорганизацией Вооружённых Сил, но и с мероприятиями по обороне страны, в частности с созданием необходимых государственных резервов и мобилизационных запасов».

Эта вставка явно противоречит следующему утверждению Георгия Константиновича: «Два слова хотелось сказать о материальных резервах, заложенных накануне войны... Эти запасы, заложенные накануне войны, хотя и были довольно скромными, помогли народному хозяйству, несмотря на тяжёлый 1941 год, быстро взять темп и размах, необходимые для успешного ведения войны». Следует отметить, что, будучи начальником Генерального штаба РККА, генерал армии Г.К. Жуков 24 мая 1941 года на расширенном заседании Политбюро доложил: «В Вооружённых Силах созданы стратегические запасы горючесмазочных материалов, продовольствия, обмундирования, которых, в случае войны, хватит на несколько лет».

Налицо противоречие вставки редакторов с позицией маршала.

В связи с этим следует напомнить слова генерала армии С.М. Штеменко из книги «Генеральный штаб в годы войны»: «Иные говорят, что мы совсем не были готовы к отражению нападения противника, что армия наша воспитывалась в расчёте на лёгкую победу. И хотя подобного рода высказывания принадлежат, как правило, людям невоенным, вокруг них громоздится обычно непролазный частокол мудрёной специальной терминологии. Утверждается, например, что из-за неверного якобы понимания характера и содержания начального периода войны у нас неправильно обучались войска боевым действиям именно в этот период.

Утверждения столь же смелые, сколь и невежественные. Ведь понятие «начальный период войны» — категория оперативно-стратегическая, никогда не оказывавшая сколько-нибудь существенного влияния на обучение солдата, роты, полка, даже дивизии. И солдат, и рота, и полк, и дивизия действуют, в общем-то, одинаково в любом периоде войны. Они должны решительно наступать, упорно обороняться и умело маневрировать во всех случаях, независимо от того, когда ведётся бой: в начале войны или в конце её...»

«Довольно часты у нас разговоры о том, что у нас-де недооценивалась опасность войны с Германией, — продолжает генерал. — В защиту этого неверного соображения выдвигаются подчас смешные доводы о неудачной будто бы дислокации войск в военных округах, на которые возлагались прикрытие и оборона западных границ. Почему неудачной? А потому, видите ли, что крупные силы, входившие в состав приграничных округов, были расположены не на границе, а на удалении от неё. Между тем и практикой, и теорией давно доказано, что в любом виде боевых действий главные силы обязательно эшелонируются в глубину».

Г.К. Жуков, как бы подводя итог рассмотрению вопроса о подготовке правительством страны к обороне, писал: «То обстоятельство, что, несмотря на огромные трудности и потери, с 1 июля 1941 года по 1 сентября 1945 года советская промышленность произвела колоссальное количество вооружения — более 825 тысяч орудий и миномётов, около 103 тысяч танков и самоходных орудий, более 134 тысяч самолётов, говорит о том, что основы экономики страны с военной, оборонной точки зрения были заложены правильно, прочно и своевременно». И ещё его слова: «Период же с 1939-го до середины 1941 года характеризовался в целом такими преобразованиями, которые дали Советской стране блестящую армию и подготовили её к обороне».

После всего сказанного ясна ложность утверждения о малой степени подготовки Советского государства к обороне.

### О приведении в готовность войск пограничных округов

Сам Г.К. Жуков отмечал в мемуарах: «В ближайшие предвоенные месяцы руководством не предусматривалось проведение всех необходимых мер, которые нужно было принять в особо угрожаемый военный период.

Естественно, возникает вопрос: почему руководство, возглавляемое И.В. Сталиным, не провело в жизнь мероприятия им же утверждённого оперативного плана?»

Оперативный план, изложенный начальником Генштаба Жуковым, предусматривал приведение всех Вооружённых Сил в полную боевую готовность, немедленное проведение в стране войсковой мобилизации, развёртывание войск до штатов военного времени, сосредоточение и развёртывание всех отмобилизованных войск в районах западных границ. Однако проведение всех этих мероприятий открыто и во всём объёме до объявления нам войны могло быть истолковано мировым сообществом как последние мероприятия перед развязыванием нападения Советского Союза на Германию. Следовательно, СССР представал агрессором со всеми вытекающими последствиями. Жуков указывал: «В этих ошибках и просчётах чаще всего обвиняют И.В. Сталина. Конечно, ошибки и у И.В. Сталина, безусловно, были, но и причины их нельзя рассматривать изолированно от объективных исторических процессов и явлений, от всего комплекса экономических, политических и военных факторов.

Нет ничего проще, чем, когда уже известны все последствия, возвращаться к началу событий и давать различного рода оценки. И нет ничего сложнее, чем разобраться во всей совокупности вопросов, во всём противоборстве сил, противопоставлении множества мнений, сведений и фактов непосредственно в данный исторический момент».

Как бы продолжая эту мысль Жукова, в девятом и последующих изданиях редакторы вставили новые абзацы, посвящённые анализу предвоенной обстановки. Вот один из них: «Допустив просчёт в оценке сроков надвигающейся военной опасности, мы запоздали с осуществлением срочных мероприятий по обороне страны». Далее во вставке следуют рассуждения, призванные привести читателя к мысли о полной наивности И.В. Сталина в политике и неспособности правильно анализировать обстановку: «И.В. Сталин сказал:

— Они боятся нас. По секрету скажу вам, наш посол имел серьёзный разговор лично с Гитлером и тот ему конфиденциально сообщил:

— Не волнуйтесь, пожалуйста, когда будете получать сведения о концентрации наших войск в Польше. Наши войска будут проходить большую переподготовку для решения особо важных задач на Западе.

Видимо, И.В. Сталин верил в эту версию, и все мероприятия по обороне страны, по усилению наших Вооружённых Сил он проводил как-то пассивно. Не скажу, что он отвергал наши предложения, но и не спешил с их принятием и не торопил тех, кто должен был проводить их в жизнь.

И.В. Сталин убеждал нас в том, что гитлеровская Германия надолго связала себя, ввязавшись в войну с Францией и Англией, и выйдет из неё настолько ослабленной, что ей потребуются многие годы, чтобы рискнуть развязать большую войну с Советским Союзом ...Сталин строил свои расчёты на сомнительной основе».

В изданиях, вышедших после смерти маршала, появились также слова Сталина, будто бы произнесённые им 15 июня 1941 года в разговоре с Жуковым и Тимошенко.

«С Германией у нас договор о ненападении, — сказал И.В. Сталин. — Германия по уши увязла в войне на Западе, и я верю в то, что Гитлер не рискнёт создать для себя второй фронт, напав на Советский Союз. Гитлер не такой дурак, чтобы не понять, что Советский Союз — это не Польша, это не Франция и что это даже не Англия и все они, вместе взятые».

Тысячи статей и книг живописуют, как Сталин поддался на уловку Гитлера, какой он недальновидный политик и совсем не стратег, как много бед свалилось на Советскую страну из-за некомпетентности Сталина. Однако факты не соответствуют таким утверждениям.

Военный историк А.Б. Мартирасян в книге «Сталин и Великая Отечественная война» повествует о заседании Политбюро ЦК 18 ноября 1940 года, на котором было заслушано сообщение В.М. Молотова об итогах переговоров советской правительственной делегации в Берлине. На заседании выступил И.В. Сталин (протокольная запись управляющего делами Совнаркома СССР Я.Е. Чадаева), резюмируя обсуждение этого вопроса:

«В переписке, которая в те месяцы велась между Берлином и Москвой, делались намёки на то, что было бы неплохо назревшие вопросы обсудить с участием высокопоставленных представителей обеих стран. В одном из писем прямо указывалось, что со времени последнего визита Риббентропа в Москву произошли серьёзные изменения в европейской и мировой ситуации, а потому было бы желательно, чтобы полномочная советская делегация прибыла в Берлин. В тех условиях, когда Советское правительство неизменно выступает за мирное урегулирование международных проблем, мы ответили положительно на германское предложение о проведении в ноябре этого года совещания в Берлине. Стало быть, на поездку в Берлин советская делегация согласилась по инициативе Германии. Как нам известно, Гитлер сразу же после отбытия из Берлина нашей делегации громогласно заявил, что «германо-советские отношения окончательно установлены».

Но мы хорошо знали цену этим утверждениям! Для нас ещё до встречи с Гитлером было ясно, что он не пожелает считаться с законными интересами Советского Союза, продиктованными требованиями безопасности нашей страны. Мы рассматривали берлинскую встречу как реальную возможность прощупать позицию германского правительства.

Позиция Гитлера во время этих переговоров, в частности, его упорное нежелание считаться с естественными интересами безопасности Советского Союза, его категорический отказ прекратить фактическую оккупацию Финляндии и Румынии — всё это свидетельствует о том, что несмотря на демагогические заявления по поводу неущемления «глобальных интересов» Советского Союза на деле ведётся подготовка к нападению на нашу страну. Добиваясь берлинской встречи, нацистский фюрер стремился замаскировать свои истинные намерения.

Ясно одно: Гитлер ведёт двойную игру. Готовя агрессию против СССР, он вместе с тем старается выиграть время, пытаясь создать у Советского правительства впечатление, будто готов обсудить вопрос о дальнейшем развитии советско-германских отношений».

Далее Сталин говорил о лицемерном поведении гитлеровской верхушки в отношении Советского Союза, о позиции Англии и Франции во время летних московских переговоров 1939 года, когда они были не прочь натравить Германию на СССР.

«Именно в то время, — подчеркнул Сталин, — нам удалось предотвратить нападение фашистской Германии. И в этом деле большую роль сыграл заключённый с ней пакт о ненападении... Но, конечно, это только временная передышка, непосредственная угроза вооружённой агрессии противника лишь несколько ослаблена, однако полностью не устранена. В Германии действуют в этом направлении мощные силы, и правящие круги рейха не думают снимать с повестки дня вопрос о войне против СССР. Наоборот, они усиливают враждебные против нас действия, как бы акцентируя, что проблема нападения на Советский Союз уже предрешена... Спрашивается, а какой был смысл разглагольствований фюрера насчёт планов дальнейшего сотрудничества с Советским государством? Могло ли случиться, что Гитлер решил на какое-то время отказаться от планов агрессии против СССР, провозглашённых в его «Майн кампф»? Разумеется, нет!» Далее Сталин кратко охарактеризовал Гитлера:

«История ещё не знала таких фигур, как Гитлер. В действиях Гитлера не было единой целенаправленной линии. Его политика постоянно пересматривалась, часто была диаметрально противоположной. Полная путаница царила и царит в теоретических положениях фашизма. Гитлеровцы называют себя националистами, но фактически являются партией империалистов, причём наиболее хищнических и разбойнических среди всех империалистов мира...

Гитлер постоянно твердит о своём миролюбии, но главным принципом его политики является вероломство. Он был связан договорами с Австрией, Польшей, Чехословакией, Бельгией и Голландией. И ни одному из договоров он не придал значения и не собирался соблюдать, и при первой необходимости вероломно их нарушал. Такую же участь готовит Гитлер и договору с нами. Но, заключив договор о ненападении с Германией, мы уже выиграли больше года для подготовки к решительной и смертельной борьбе с гитлеризмом. Разумеется, мы не можем советско-германский пакт рассматривать основой создания надёжной безопасности для нас. Гарантией прочного мира является укрепление наших Вооружённых Сил... и в то же время будем продолжать свою миссию поборников мира — дружбы между народами...

Гитлеровцы сейчас упиваются своими успехами. ...Теперь Гитлер поставил цель расправиться с Англией ...Но это не главное для Гитлера, главное для него — нападение на Советский Союз».

**Данные о военном образовании командиров основных подразделений, частей и соединений войск на 1.01.1941 г., %**

| | Командиры | | | |
|---|---|---|---|---|
| | корпусов (105 чел.) | дивизий и бригад (359 чел.) | полков (1833 чел.) | батальонов (8425 чел.) |
| *По возрасту* | | | | |
| до 35 лет | — | 1 | 9 | 65 |
| 36—40 лет | 11 | 25 | 53 | 30 |
| 41—45 лет | 56 | 49 | 33 | 4 |
| 46—50 лет | 29 | 23 | 5 | 1 |
| 51—55 лет | 4 | 2 | — | — |
| *По воинским званиям* | | | | |
| Лейтенант | — | — | — | 0,1 |
| Ст. лейтенант | — | — | — | 25,9 |
| Капитан | — | — | 1,0 | 58,2 |
| Майор | — | — | 54,3 | 13,9 |
| Подполковник | — | 1,7 | 23,8 | 1,4 |
| Полковник | 1,9 | 61,3 | 20,9 | 0,5 |
| Генерал-майор | 85,7 | 37,0 | — | — |
| Генерал-лейтенант | 12,4 | — | — | — |
| *По стажу службы в армии* | | | | |
| до 10 лет | — | — | — | 9 |
| 11—15 лет | — | 3 | 23 | 66 |
| 16—20 лет | 4 | 15 | 27 | 15 |
| 21 год и более | 96 | 82 | 50 | 10 |
| *По военному образованию* | | | | |
| Высшее | 52 | 40 | 14 | 2 |
| Среднее | 48 | 60 | 60 | 92 |
| Ускоренное | — | — | 26 | 6 |
| Без образования | — | — | 3 | 7 |

**Михаил АГАПОВ.**
**Полковник в отставке, член военно-исторической секции Военно-научного общества при культурном центре Российской армии.**

## К 70-летию Великой Победы. Трагедии нового нашествия

# Герои той войны — жертвы антисоветизма

*Тимерян Зинатов.*

**Мы встречаем победный юбилей как величайший праздник. Ещё бы! Советская страна выдержала тогда такое испытание, какое вряд ли под силу было любому другому государству.**

**Но вот через полвека не стало этой страны. А если уж совсем точно, полвека спустя после начала Великой Отечественной. Сопоставьте: 1941-й — 1991-й.**

**В первый год войны декабрь стал месяцем, когда зарвавшихся фашистских завоевателей, которые уже готовились праздновать свою победу, повернули вспять и погнали прочь от столицы Советского Союза. Но прошло пятьдесят лет, и тоже в декабре, почти день в день, тайком подписан был в Беловежской Пуще акт о ликвидации Советского Союза. То есть план Гитлера, который фюрер так и не смог осуществить, реализовали теперь за него другие.**

**Кто реализовал и как это было, мы знаем. Почти одновременно с 70-летием Великой Победы нам приходится отмечать ныне 30-летие начала крупнейшего в нашей истории поражения. Начиналось под фанфары: «Перестройка, ускорение, больше социализма!..» Обернулось — уничтожением социализма и первой в мире социалистической страны. На радость всем её врагам, внешним и внутренним.**

**Однако какую трагедию пережили те, кому Советская Родина была дороже всего на свете, кто во время войны, не щадя себя, беззаветно шёл её защищать!**

**Я написал: пережили. Но ведь пережили-то далеко не все. Многих через десятки лет после Победы убило происшедшее со страной. Есть ли точная статистика жертв горбачёвской «перестройки» и ельцинских «реформ»? Человеческие потери ужасающи, и они продолжаются сегодня, особенно на Украине.**

**Это общая трагедия советского народа, против которого организовано было новое нашествие. Но это и бесчисленные тысячи личных трагедий, среди которых особо вопиют трагедии ветеранов Великой войны. Преданных, оклеветанных, подвергшихся жуткому глумлению.**

**Мы не сможем сейчас вспомнить и назвать всех поимённо, хотя помнить их мы обязаны. Не встретит вместе с нами 70-летие Великой Победы фронтовая медсестра и талантливый поэт Юлия Друнина, покончившая с собой осенью 1991-го. Не поднимет юбилейную чарку защитник Брестской крепости Тимерян Зинатов, который в 1992-м лёг на рельсы, протестуя против лицемерной и убийственной политики Ельцина. И в украинском Мелитополе не наденет парадный мундир полковник Филипп Штанько, Герой Советского Союза, убитый в 1993-м ими же, убийцами СССР...**

**Так давайте для начала вспомним хоть двоих из скорбного мартиролога ветеранов войны — жертв предательского антисоветизма, который ныне уже ведёт к оправданию и возрождению новоявленного фашизма.**

**Давайте вспомним и поклонимся святой памяти спасителей Отечества, защитникам правды и справедливости...**

*Филипп Штанько.*

# Лёг на рельсы ветеран

БЫВАЮТ в жизни события, которые нравственной силой своей подобны мощному взрыву. Именно так прозвучали мелькнувшие в нескольких газетах беглые сообщения о трагедии, происшедшей в городе Бресте. Один из защитников легендарной крепости-героя, приехав сюда в сентябре 1992-го из Усть-Кута Иркутской области, где он жил и работал последние годы, бросился под поезд.

Строки предсмертного письма, повторённые газетами, в том числе «Правдой», заставили вздрогнуть. «Если бы тогда умер от ран, — написал старый солдат, — я бы знал: погиб за Родину. А вот теперь — от собачьей жизни... Не считайте меня сумасшедшим».

Боже, думалось мне, до чего же мы докатились! Человеку, защищавшему Отечество в годину смертельной опасности, не оказалось места на этой земле.

Дни бегут за днями, газеты выходят своим чередом, печатая очередные новости, перекрывающие одна другую, а эта, ставшая вчерашней, кое-кем уже и забывается. Но мы не можем, не имеем права забыть! Мы обязаны разобраться и вдуматься, вникнуть и понять: что же за человек он был, Тимерян Зинатов, какая у него была жизнь, каковы обстоятельства и уроки страшной трагедии? Да и его ли только личная это трагедия? Или целого поколения, всей страны?

* * *

...Вместе с научным сотрудником мемориального комплекса «Брестская крепость-герой» Аллой Соболевской осенью 1992 года иду по двору цитадели. Алле Фаритовне хорошо знаком здесь каждый уголок, и она подробно рассказывает о местах, где в роковые июньские дни 41-го вместе с боевыми товарищами держал оборону юный Тимерян — курсант полковой школы 44-го стрелкового полка.

— Видите вон те развалины? — показывает она в сторону руин, поросших высокой травой. — Это как раз остатки казармы, где размещались курсанты и возле которой, на берегу реки Мухавца, приняли они утром 22 июня свой первый бой. Начальником полковой школы был старший лейтенант Василий Иванович Бытко, награждённый ещё за финскую войну орденом Красного Знамени. «Наш Чапай» — называли его воспитанники.

Здесь произошло памятное событие, о котором рассказал в своей знаменитой книге исследователь и летописец брестской обороны писатель Сергей Смирнов. Он привёл выдержку из письма бывшего курсанта Зинатова: «Когда наш штаб горел, мы — Амосов, Гущин и я — из огня вытащили полковое знамя и спрятали под кухней столовой 44-го полка в подвале». Тогда же, во время неудавшегося прорыва к Северным воротам, Тимерян был ранен.

Постояли мы с Аллой Фаритовной возле подвала казармы 333-го стрелкового полка, куда отправили раненого Зинатова. Он был очень слаб, но обузой для товарищей оставаться не хотел. Снаряжал пулемётные и автоматные диски, брёл за патронами в склад боепитания. А через день и сам взялся за оружие.

*Из воспоминаний Тимеряна Зинатова:* «26 июня решили прорваться через Мухавец. С легкоранеными собралось человек сто. К воде под сплошным вражеским огнём ринулись внезапно. На другую сторону переправилось чуть больше десятка. Заняли один из казематов против Трёхарочных ворот.

Патронов мало. Еды и воды не было совсем. Днём отстреливались от наседавших гитлеровцев, а ночью пытались найти щель в боевых порядках врага. Но каждый раз нас обнаруживали».

К 30 июня из всей группы осталось четверо. Трое вели огонь через окна, а вторично раненный Зинатов охранял подступы к дверям. Ему отдали единственную гранату. Метнул её в наступающую группу фашистов. Тут и самого оглушило сильным взрывом...

Дальше — плен, все тяготы концлагеря. Неудачная попытка побега. Второй побег, и возле чехословацкой границы летом 1944 года они вместе с другом выходят навстречу одной из наших частей. Войну он закончил рядовым в составе 277-го гвардейского отдельного истребительного противотанкового артполка.

* * *

Здесь мне надо бы сделать паузу, поскольку биография солдата Зинатова сменяется биографией Зинатова-строителя. И воспроизводил я её для себя по письмам, адресованным им в Брестский музей-мемориал и бережно собранным тут с 1958 года в толстой зелёной папке его «дела».

О, как много отразилось на этих листках, исписанных размашистым, быстрым почерком! Характер, работа, быт, география... Татарин, родившийся в Башкирии, он стал после войны сибиряком и нашёл в этом крае, можно сказать, свою новую судьбу. По адресам вижу, как эта судьба бросает его с одного места на другое и уводит всё дальше на восток, в тайгу, в необжитые места. Сначала строил дома в Кемерове и Прокопьевске. Потом трест «Южкузбассэнерго». Томь-Усинская ГРЭС. Затем трест «Ангарскстрой» — строительство железной дороги Братск—Хребтовая— Усть-Илимск. Наконец — БАМ.

Нынче многие склонны злословить по поводу тех «ударных строек» и «совков», которые рвались туда, где труднее. Что ж, история рассудит. Но у меня лично нет ни малейших сомнений в чистоте помыслов таких людей, как Тимерян Хабулович. В домах, которые он построил, живут и будут жить люди. «Люблю что-то сделать и полюбоваться делом рук своих», — вырвалось у него в одном из писем. И в партию он вступил не ради карьеры: какая уж карьера у рядового каменщика и плотника! И медали «За строительство Байкало-Амурской магистрали», которая прибавилась к боевым орденам Славы и Отечественной войны, искренне радовался.

Но вот читаю письма, приближаясь к последним его дням, и чувствую, вижу: будто чёрная туча наползает на их былой оптимизм. Нарастают тревога и озабоченность, всё чаще звучит горькая усмешка.

*Из последних писем в музей Тимеряна Зинатова:* «Мы живём «хорошо» и «счастливо». Магазины «полны товаров», и «тепло» в домах. И морозов сибирских даже больше, чем надо, и для мяса не надо холодильников, оно на балконе хорошо сохраняется, да вот только талоны мешают. Их так много, а продуктов так мало... Вот всё В.И. Ленина винят, когда сами работать не умеют, а всё заседают по Маяковскому и ждут от немцев и др. помощи. Даже смешно...»

«Привет из далёкой Сибири! Поздравляю вас всех, всех, всех с Новым, 1991 годом. Желаю вам счастья и здоровья. Дай бог нам всем, чтобы мы надолго, навсегда забыли, что есть такое слово — «война». Мы многое пережили, как бы трудно ни было, и разрушенное восстановили. Теперь надо бороться, чтобы построенное не было глупцами разрушено. Это будет страшнее войны. Некоторые дышло истории хотят повернуть по-своему. Надо бороться, чтобы был единый наш Советский Союз, только тогда мы будем уверены, что над нами не повиснет вновь 1941 год. Если мы не будем делить страну на карманные государства. Вот что страшнее войны! Я этого боюсь. Этого нельзя допускать! Это будет смерть всем. Не хотел огорчать вас, но высказать всем об этом — моя обязанность. Это наши предсмертные наказы ветеранов войны».

Читатель, обрати внимание! Письмо это написано в канун 91-го года, который, как и 41-й, стал роковым для нашей страны. Невероятно больно, однако то, чего так боялся и о чём предупреждал ветеран («страшнее войны»), произошло. И по какой-то зловещей иронии судьбы произошло именно здесь, в Беловежской Пуще, то есть на той самой брестской земле, которая пятьдесят лет назад была обильно полита кровью людей всех национальностей нашего великого Союза, его защищавших. Можно представить, как отозвалось это в сердцах воинов-ветеранов...

* * *

Мне хотелось по возможности восстановить последние дни Тимеряна Хабуловича, и по моей просьбе наш иркутский корреспондент Владимир Ермолаев связался с Усть-Кутом. Там, в строительно-монтажном поезде № 288 треста «ЛенаБАМстрой», о нём рассказали очень много доброго. Мало того, что мастер — золотые руки. Скромнейший человек. Никогда для себя ничего не просил. Вон в военкомате даже не помнили, что в городе живёт защитник Брестской крепости. Но за справедливость, когда это касалось других, всегда вставал горой.

● *Из цикла «Прохоровское поле».*
Фото **Павла КРИВЦОВА.**

Семья? Хорошая, дружная. Настроение же его в последнее время (скверное настроение!) объяснялось, конечно, тем, что творится в стране. Когда ветераны войны еле сводят концы с концами, когда их избивают омоновскими дубинками, когда боевыми наградами, омытыми кровью, торгуют на толкучке, какое может быть настроение?

А в Брест он на этот раз уехал неожиданно для родных и знакомых (вроде не собирался), хотя раньше старался съездить туда почти каждый год: встретиться со старыми друзьями, возложить цветы погибшим. Увы, ныне и здесь его ждало мало приятного. Мемориал, некогда принимавший до миллиона туристов в год со всей страны, теперь зачастую пустует. Понятно: не поедут же сейчас сюда из Таджикистана или Грузии, Армении или Азербайджана, охваченных военным пожаром. Да и многие приезжающие откуда-нибудь скорее побегут на вещевой рынок, нежели в музей. Вот он, холодный ветер забвения!

Тимофей Петрович Домбровский, один из четверых защитников цитадели, живущих ныне в Бресте, с горечью рассказывает: впервые в этом, 1992-м, году (впервые!) 22 июня городские власти не провели в крепости торжественно-траурную церемонию, посвящённую началу войны и обороны. Возмущённый ветеран позвонил председателю горсовета И. Венцелю.

— А мы этот праздник не отмечаем, — ответил тот.

— Да не праздник — начало всенародной трагедии!

— Не вмешивайтесь не в своё дело.

А сколько горького, обидного поведал мне директор мемориала Павел Нестерович Панасюк! Брошенные на произвол судьбы городскими властями, варварски громятся и растаскиваются по дачным участкам бывшие казармы полковой школы 84-го стрелкового полка на Госпитальном острове. Все городские предприятия и организации прекратили многолетнее шефство над мемориалом. Из светильников и прожекторов воруют лампы. Украли даже ящик, в который собирались пожертвования на восстановление мемориала. А в Вечный огонь подвыпившие в соседней столовой гуляки могут бросить бутылку и дважды уже сбивали с плиты бронзовые буквы: «Стояли насмерть. Слава героям!»

Ну что это? Святотатство. Кощунство. И всё это узнал при своём последнем приезде в священный для него город Тимерян Хабулович. Есть люди, которые, по-моему, как бы собирают и концентрируют в себе душевную боль многих. Такой была Юлия Друнина. Таков и Тимерян Зинатов.

*Из письма в газету «Вечерний Брест» инвалида войны второй группы С. Антипорука:* «Умирают по своей воле люди, сильные духом и преданные своим идеалам. Это вызов нашему обществу. Всех ветеранов оно обворовало, обесценило их труд, сбережения и бросило в пропасть нищеты. К сожалению, нередко теперь можно услышать упрёки и насмешки в адрес ветеранов. Награды для кого-то — «бляшки», пролитая кровь — «водица», победа — «историческая ошибка»... Молодёжь натравливают на стариков. Мол, мы виноваты во всех грехах истории...

Очень больно переживаешь унижения и оскорбления, ведь шли на тяжёлые испытания ради лучшей жизни. А что получили на старости лет? И есть ли будущее у такого общества, которое не почитает своих стариков?»

* * *

В заключение должен сказать ещё об одном: как проводили Зинатова в последний путь. Я-то думал, что станет это событием для всего города, если даже не области. Ведь один из последних участников исторической обороны уходит!

Нет, на похороны, кроме прилетевших родственников, собрались только сотрудники музея и несколько ветеранов. Всего человек двадцать. Один-единственный венок — от мемориала. А как же опять-таки городские власти? Почему от них-то не было ни-ко-го?

— Но ведь город взял расходы по захоронению на себя, — говорит начальник производственного объединения жилищно-коммунального хозяйства Брестского горисполкома В. Воробей.

Взял расходы — это правильно, хорошо (могло ли, впрочем, быть иначе?). Но вот ветеран в предсмертном письме просил похоронить его «в зоне Брестской крепости»: тут, рядом, гарнизонное кладбище, где покоится и майор Пётр Гаврилов — командир полка, где Зинатов служил. Верно, четыре года назад кладбище это закрыли для захоронений, хотя, как говорили мне, «в порядке исключения» хоронят. Собственно, об этом и просило руководство мемориала, обращаясь к руководству горисполкома. Не вняли просьбе!

— А почему? — спрашиваю того же Воробья. — Ведь, по-моему, здесь и воинский салют был бы не лишним.

— Да знаете,— мнётся мой собеседник, — тут исполком надо было собирать, чтобы решить. Да и вообще... Самоубийство всё-таки.

Ах, Василий Борисович, уважаемый вы мой! Самоубийство... Не самоубийство это было, а самое настоящее убийство. Причём, как определяется в Уголовном кодексе, при отягчающих обстоятельствах. Государство нынешнее убило человека — нищетой и жестокостью, бездушием и отчаянием, циничным антисоветизмом.

Из предсмертного письма Тимеряна Зинатова: «Извините, что таким образом объявляю протест нашему ельцинско-гайдаровскому правительству. Конечно, это не метод борьбы, но другого выхода у меня нет бороться с теми, кто нас, ветеранов, поставил на колени. Но я хочу умереть стоя, чем так жить на коленях и просить нищенское пособие для продолжения своей старости и дотянуть до гроба с протянутой рукой!..»

Наверное, все помнят: президент России клялся лечь на рельсы, если допустит ухудшение уровня жизни народа. Однако пока на рельсы ложится старый солдат — защитник Отечества. Кладёт жизнь за други своя. За всех нас. Вечная память!

# Смерть в Мелитополе

В ТОТ ЛЕТНИЙ ДЕНЬ 1993 года городские газеты Мелитополя вышли с траурным сообщением: на 88-м году трагически ушёл из жизни Герой Советского Союза, участник Великой Отечественной войны, ветеран Вооружённых Сил полковник в отставке Штанько Филипп Феофанович.

Некролог — жанр краткий, много о большой жизни человека в нём не скажешь. Только отдельные факты, беглые штрихи. Прошёл путь от красноармейца до полковника, отдав воинской службе 28 лет. Награждён двумя орденами Ленина, тремя орденами Красного Знамени и многими другими орденами и медалями. В 1944-м за мужество и отвагу, проявленные в бою с фашистскими захватчиками, присвоено звание Героя Советского Союза. После службы в армии свою жизнь посвятил патриотическому воспитанию молодёжи.

Вот, собственно, и всё, что мог узнать читатель из официального извещения, кончавшегося традиционным выражением глубокого соболезнования семье, родным и близким покойного. Но ведь было здесь ещё и слово «трагически». Что за ним?

Местные газеты, прореагировавшие потом на смерть ветерана своими выступлениями, сосредоточили внимание на драматическом эпизоде, который действительно сыграл в судьбе Штанько немалую роль. И об этом, конечно же, надо рассказать.

...Был полдень, когда в квартире Филиппа Феофановича раздался тот роковой звонок. Дверь открыла жена — Прасковья Андреевна. Перед ней стояли двое молодых людей. Представились: студенты института механизации сельского хозяйства, а цель визита — собрать материал про жизнь героя, чтобы написать о нём.

Естественно, гостей радушно пригласили в комнату. Один из них раскрыл блокнот, и Филипп Феофанович стал рассказывать. Супруга тем временем готовила на кухне чай. Затем все переместились туда, продолжая разговор. «Студенты» по очереди выходили — якобы в туалет, возвращались, задавали какие-то вопросы. Когда же ушли совсем, Филипп Феофанович обнаружил: на парадном кителе, висевшем возле книжного шкафа, нет Золотой Звезды Героя, а также орденов Суворова и Богдана Хмельницкого. Их не просто сняли — их вырвали, что называется, «с мясом»...

Через две недели ветеран покончил с собой.

* * *

Предвижу, читатель спросит: что, всего лишь из-за наград? Серьёзный вопрос. Ища ответ на него, я и поехал в Мелитополь.

Теперь знаю, что горестный случай с боевыми наградами, как я уже сказал, и в самом деле многое определил в трагическом решении старого солдата. Для него, проливавшего кровь за Родину (трижды был ранен!), искренне и глубоко преданного её идеалам, коммуниста более чем с 50-летним стажем, это оказалось гораздо больше, чем «всего лишь» делом оскорблённой воинской чести. Добавьте сюда драму обманутого доверия: ведь мошенниками стали молодые люди — из тех, кого он надеялся и пытался воспитать достойной сменой своего поколения. Выходит, тщетно?

Прасковья Андреевна и друзья покойного поведали мне, как мучился он, каким подавленным, угнетённым был все эти две недели, безнадёжно порываясь мыслями уйти от происшедшего. Последняя запись в дневнике: «Приходил милиционер Попелешко, которому поручено вести дело. Положительного ничего не мог сказать. Всему этому конец». А в предсмертном письме, названном им «Последнее письмо жизни», есть такие слова: «Пользуясь моим доверием, эти подлецы нагло украли то, что я заслужил своей кровью в борьбе с врагами, защищая Родину. Они не подумали, что эти награды стоят мне жизни, и этого удара я не в силах пережить».

Да, вот так и получилось в конце концов. И всё же, побывав в Мелитополе, поговорив с десятками людей, хорошо знавших Филиппа Феофановича, познав жизнь и мысли других ветеранов войны, утверждаю: драма с наградами стала каплей, переполнившей чашу. Детонатором взрыва, который назревал и готовился давно. Потому что мучился ветеран не только две последние недели своей жизни — все последние годы. Как и многие его товарищи по трудной и благородной фронтовой судьбе.

* * *

Местные газеты, словно сговорившись, назвали свои материалы о гибели Штанько так: «Подлости не смог перенести». Согласен. Правильно. Это — подлость! Но чья? Только ли двух молодых подонков, коварно проникших в его дом и покусившихся на святая святых — боевые награды? Или значительно шире — подлость в государственном масштабе? Разве не стали те двое чудовищным порождением дикой вакханалии по охаиванию всего советского прошлого, которая под лозунгом плюрализма и демократии целенаправленно развернулась как в России, так и на Украине за время «перестройки» и «реформ»?

Будто предвидя неизбежность такого вопроса, сильно «демократическая» газета «Мелитопольские ведомости», руководимая, кстати, бывшим инструктором горкома партии, поёживаясь от неловкости положения, написала в своём комментарии: «Нет, мерзавцам, ставшим причиной гибели ветерана, не по восемь лет, воспитывались они не с восемьдесят пятого, и это — никакая не демократия».

Неужели? Вы так считаете, господа? Позвольте с вами не согласиться. Это как раз и есть ваша «демократия» в самом ярком её проявлении. Когда нет ничего заветного, когда всё дозволено, когда за деньги, которые повелевают всем и вся, можно продать чуть ли не мать родную. Как же! Рынок есть рынок. Он заменяет совесть.

И за аргументами в этом споре с вами мне далеко идти не надо. В том же вашем номере, где помещены некролог в связи с гибелью Штанько и ваш насквозь фальшивый, лицемерный комментарий, на той же странице, совсем рядом, вы публикуете ничтоже сумняшеся следующее объявление: «Магазин «Меценат» реализует и купит за наличный расчёт предметы антиквариата (ювелирные изделия, иконы, картины, бронзу, фарфор, часы, награды и др.)». Награды... Это ли не кощунство — провожать в последний путь ветерана таким циничным объявлением? О чём думали вы, завёрстывая его в газетную полосу?

Журналистская и прочая братия определённого пошиба отнюдь не бездумно открыла стрельбу по нашим героям. Вы помните, что сделали новоявленные палачи с Зоей Космодемьянской? Филипп Феофанович со своими бойцами освобождал подмосковное Петрищево, где она была казнена. И мне рассказывали, какой острой болью отозвалось нынешнее издевательство над светлой памятью героини в сердце старого воина.

Он освобождал и Краснодон. А как надругались сегодня над комсомольцами «Молодой гвардии»! Тут не только клеветнические пасквили в прессе — были сброшены с пьедесталов бюсты юных подпольщиков в городском сквере Луганска, потом исчез бюст Олега Кошевого. Причём одна из газет откликнулась на это заметкой под ёрническим заголовком «Исчезают герои, убегают собаки», демонстративно смешав в одну кучу памятник патриоту, погибшему за Родину, и... собак, загрязняющих сквер.

Характерный факт: президент Украины не внял просьбе общественности Краснодона отметить 50-летие создания «Молодой гвардии» на государственном уровне. Зато одновременно, словно в пику героям-комсомольцам, активно поддержал празднование 50-летия УПА. Той самой «украинской повстанческой армии», которая повинна в смерти более тридцати тысяч мирных граждан, партизан, воинов Красной Армии. Той самой, с которой командир 56-й мотострелковой бригады Филипп Штанько не раз сталкивался в боях и последыши которой зверствовали в районах вокруг Луцка, где он служил в первые послевоенные годы. Теперь они, верные прислужники немецких фашистов, наглые, самодовольные, как новые хозяева жизни вышагивают по улицам украинских городов, по площадям столичного Киева, по экранам кинотеатров и телевизоров. На щит славы поднята и дивизия СС «Галичина», объявленная в своё время международным Нюрнбергским трибуналом, как и другие боевые формирования СС, а также СА и СД, преступной организацией.

Заветной мечтой и главной целью Гитлера было уничтожить Советский Союз. Не удалось! Сорвалось! Обломал зубы. Но его мечту осуществили нынешние наши правители. На горе всем честным людям и, разумеется, в первую очередь — ветеранам, не щадя себя, строившим и в огне защищавшим великую страну. Ни с чем не сравнимая трагедия... Ближайший друг Штанько подполковник в отставке Иван Иванович Солдатенков говорил мне, как страдал Филипп Феофанович в связи с этим:

— Какой я теперь Герой Советского Союза! Нет больше Союза, который мы, люди разных национальностей, отстояли в борьбе.

И людям разных национальностей (мы видим это!) стало гораздо хуже жить. Мой приезд в Мелитополь совпал с днём незалежности, то есть независимости, Украины. Однако совсем непраздничным выглядел в городе этот солнечный августовский день 1993 года. Едва ли не главная его примета — длиннющие очереди возле хлебных магазинов. Оказывается, перебои с хлебом стали, как и в других украинских городах, обычным явлением. И это — при богатейшем урожае, выращенном в республике в этом году. Нехватка товаров, гиперинфляция, дороговизна, остановка заводов, безработица — тоже новые будни.

Когда я поздравил с новым официальным праздником ещё одного друга Штанько — Героя Советского Союза Николая Александровича Опрышко, он искренне возмутился:

— Вы что? Для меня это никакой не праздник! Да и для кого он в радость?

Почти все, с кем встречался я в Мелитополе, говорили мне то же самое...

* * *

А в конце — ещё несколько слов о боевых наградах, с которых мы начали наш сегодняшний разговор. Они — символ воинской славы народа, символ чести страны, одержавшей Великую Победу в величайшей войне. «Святыни» — не просто громкое слово. Это действительно святыни. И отношение к ним в обществе о многом свидетельствует.

Меня глубоко взволновал случай, о котором рассказал машинист-инструктор Мелитопольского локомотивного депо Виктор Васильевич Сорочан. При нём на автобусной остановке развязный парень вызывающе и пренебрежительно бросил стоявшему в очереди Штанько, указывая на Золотую Звезду:

— Эй ты, дед, сними свою побрякушку! Немодно это нынче.

Старик побледнел, сжался — его словно ударили по щеке...

А вот во Львове и Тернополе, Ивано-Франковске и Ровно ветеранов Великой Отечественной по-настоящему били. Распоясавшиеся боевики из национал-фашистских отрядов так называемой украинской народной самообороны (УНСО), повторяющих путь гитлеровских штурмовых отрядов, били и с ненавистью срывали ордена и медали, заслуженные в боях с фашистами.

Ну и, конечно, на Украине, как и в России, награды за боевые и трудовые подвиги стали предметом бессовестного торга, спекулятивного ажиотажа, попадая в руки грязных базарных барыг. Причём некоторые издания не противостоят этому, а, наоборот, гнусный ажиотаж подогревают. Наградные знаки они рассматривают и рекламируют просто как выгодный, дорогой товар.

Чего стоит хотя бы заметка в газете «Киевские ведомости» с подробной информацией о содержании драгоценных металлов в советских орденах. Красноречив заголовок: «Если вам предложат за орден Суворова «Мерседес», откажитесь, орден стоит дороже». Не отстают и уже упоминавшиеся «Мелитопольские ведомости». Противно читать бухгалтерские подсчёты некоего Николая Оксы, который с доскональным знанием торговой конъюнктуры составил свой рекламный проспект под заголовком «Орден Ленина. Дорого. Кто больше?» Истекая сладострастной слюной, автор излагает, сколько в каком ордене платины, золота, серебра, как распределяются знаки по редкости награждений, сколько стоят на сегодня в рублях и долларах.

Плоды подобной рекламы? Налицо! Развернулась настоящая охота за орденами и медалями. В Мелитополе пострадал не один Штанько — почти одновременно похищены награды у полного кавалера ордена Славы В. Полупана, участника Парада Победы В. Симоненко, полковника А. Тихомирова, в соседнем Бердянске — у дважды Героя Советского Союза Е. Кунгурцева...

Заметьте: бизнесмены, наживающиеся на необычном товаре, который становится уже обычным, ничем особенно не рискуют. Была в украинском Уголовном кодексе статья, предусматривавшая наказание за куплю и продажу государственных наград, но в прошлом году исключена. Как объяснили мне в мелитопольском суде, речь шла о государственных наградах СССР. Ну а поскольку СССР больше не существует, чего там церемониться. Остался лишь пункт в Кодексе об административных правонарушениях: предупреждение или штраф... до половины официально установленного минимального размера зарплаты. Килограмм варёной колбасы! Сильно, ничего не скажешь...

* * *

О каждом обществе, наверное, можно судить по отношению к его героям. Режимы, утвердившиеся на развалинах уничтоженного Советского Союза, истинных героев предали. Героями делают предателей: в России — генерала Власова, чей флаг стал государственным, на Украине — Степана Бандеру. Торжествуют торговцы в храме — торговцы орденами и Родиной.

Не в силах вынести жестокое глумление, униженные, оскорблённые, оплёванные, некоторые из наших героев предпочитают не жить, а умереть. Так ушли фронтовая медсестра Юлия Друнина и защитник Брестской крепости Тимерян Зинатов. Теперь вот комбриг Филипп Штанько. Русская, татарин, украинец. Обнажённые нервы и обострённая совесть соединили их в скорбной жертвенности. Безнравственная, безжалостная власть убила их! Нет прощения за это!

* * *

А ввергнутая ныне в разгул самого настоящего фашизма Украина стала закономерным продолжением антисоветского нашествия, начатого на рубеже 1980—1990-х годов. Того нашествия, жертвой которого стал и советский офицер, коммунист Филипп Штанько.

**Виктор КОЖЕМЯКО.**

# ПРОШУ СЛОВА!

## Из почты этих дней

**ТОЛЬКО БОРОТЬСЯ с вторгшимся на нашу Родину врагом, уничтожать его — иного выбора у советских людей не оставалось. Ибо в случае победы гитлеровских оккупантов граждан СССР ждали смерть или рабство, череда невиданных унижений. Мы не могли не победить, потому что хотели оставаться советскими людьми. Мы отстаивали своё право на жизнь, свободу, право радоваться, что живём в единственной в мире стране, где так вольно дышит человек.**

**Многие «дети войны» сегодня пишут в редакцию «Правды» — единственной газеты, которой доверяют. Они познали на оккупированных территориях голод и холод, зверства оккупантов, заточение в концлагерях. Те, кто остался в тылу, вместе со взрослыми тяжёлым трудом приближали Победу. И теперь им не понять, почему 70 лет спустя Государственная дума никак не примет федеральный закон, закрепляющий льготный статус «детей войны».**

**И ещё: для многих и многих истинных патриотов Великая Победа и Генералиссимус Иосиф Сталин неразделимы. Они требуют вернуть городу на Волге его название, овеянное славой воинской доблести.**

**Обо всём этом говорится в письмах тех, кто отстоял свободу и независимость нашей Родины, ковал Победу в тылу, заставлял землю гореть под ногами врага на оккупированных им территориях.**

***Наш почтовый адрес:* *127137, Москва, а/я 22, редакция газеты «Правда».***
**Электронный адрес: pravda@cnt.ru**

Фото Сергея ПРОКОПЕНКО.

## Коротко

**НА ПОВЕСТКЕ ДНЯ работы Госдумы и Заксобрания Калужской области давно стоит вопрос о необходимости ежемесячной фиксированной прибавки к страховой пенсии для лиц, чей возраст достиг 75 лет. Но наши власти ориентируются на 80-летний показатель, хотя продолжительность жизни в России едва достигла 71 года. Кого обманываете?**

**Анатолий СЕМЁНОВ.**
**Пенсионер, ветеран труда.**
деревня Каменка,
Калужская область.

* * *

**В КАНУН 70-летия Великой Победы в столичном магазине «Детский мир» узрел на прилавке фигуры изящно изготовленных бюстов побеждённых нами фашистских вояк. Орлы на френчах, другие знаки отличия... Меня не обманешь — как выглядели и вели себя эти изуверы, я запомнил на всю жизнь!**

**Я вздрогнул как от увиденного, так и от сообщения об этой выставке по центральному телевидению. Как это могло произойти?**

**Владислав ШЕРСТЮКОВ.**
г. Москва.

* * *

**ЛЕНИНГРАД И СТАЛИНГРАД — не просто города, носящие имена выдающихся политических деятелей, создававших наше государство. Это уже города, названия которых неразрывны с Пискарёвкой, Домом Павлова, Мамаевым курганом и переломом в войне на поле боя и в умах людей, с переходом от обороны к наступлению и Победе. И вот из этого неразрывного целого вырваны названия городов Ленинград и Сталинград. Считаю необходимым их вернуть.**

**Иван Павлович ЗАХАРЧЕНКО.**
г. Подольск,
Московская область.

* * *

**НА СВОЁМ партсобрании коммунисты первичного отделения № 2 КПРФ Железнодорожного района г. Барнаула единогласно проголосовали за возвращение городу на Волге названия Сталинград.**

**Большинство граждан России — и прежде, и теперь — были против затеи Хрущёва о переименовании Сталинграда в «речное» название Волгоград. По этому поводу президент Франции де Голль очень справедливо заметил: «Гитлеровцы не смогли стереть с карты мира Сталинград, так его стёрли сами русские».**

**Г.П. БОРИСОВ, ветеран войны, прокуратуры; Р.П. БЕЛОУСОВ, бывший секретарь первички КПРФ; В.П. ЕФРЕМОВ и В.С. ОСЬМУШКИН, члены районного комитета КПРФ.**
г. Барнаул.

***История в современности***

# Сталинграду — быть!

***Победа советских войск в Сталинградской битве стала крупнейшим военно-политическим событием Второй мировой войны. Окружение, разгром и пленение отборной вражеской группировки внесли огромный вклад в достижение коренного перелома в ходе Великой Отечественной. Советское оперативное искусство обогатилось опытом окружения и уничтожения противника. Красная Армия с тех пор прочно овладела инициативой и диктовала врагу свою волю.***

ПОЧЕМУ у участников этого сражения украли победу? Они защищали Сталинград, но ныне такого города не существует. В 1961 году на волне критики культа личности его переименовали в Волгоград. Получилась нелепость: советские воины отстояли в 1942—1943 гг. город, которого теперь нет на географической карте.

Недавно Владимир Путин принял участие в памятных торжествах по поводу 70-летия высадки войск союзников в Нормандии. Отвечая на вопрос ветеранов о целесообразности переименования Волгограда в Сталинград, президент России не исключил такой возможности, но отметил, что сам не может принять подобного решения, однако оно может быть принято по результатам регионального референдума.

Это заявление вызвало целый поток комментариев. И странным образом среди противников идеи ветеранов оказались как либералы, так и националисты. Казалось бы, у них разные политические установки: одни ратуют за безграничные права личности, другие — за сдерживающие скрепы государства и выискивают в прошлом такие национальные традиции, которые держат эту личность в ежовых рукавицах. Но Сталин не устраивает ни тех ни других!

Старейшая российская «правозащитница», глава Московской Хельсинкской группы Людмила Алексеева заявила, что для неё «это будет тяжёлый личный удар, если переименуют». Но такими ли уж щепетильными к человеческим правам, а самое главное — к праву на жизнь, оказались либералы, когда боевики «Правого сектора» сжигали противников Майдана в Доме профсоюзов в Одессе, стреляли в них, добивали ещё оставшихся в живых?

Не слышал я и о том, чтобы эти утончённые дамы и господа возмущались, когда молдавские головорезы-опоновцы устроили в оккупированных ими Бендерах в июне 1992-го второе Сонгми, уничтожив за несколько дней с особой жестокостью и остервенением около 500 человек!

Не было им дела и до того, что грузинские боевики годами держали под обстрелом Южную Осетию. Они не видели в таких подходах никакого противоречия. Потому что за людей считали только уроенных по своему образцу и подобию, то есть цинично разлагольствующих и принимающих двойные правила игры. Одни правила — «для нас и иже с нами», другие — «для них», тех, кому отказано в праве на достойную жизнь.

Лидер объединения националистов «Русские» Дмитрий Дёмушкин решил не отставать от своих якобы оппонентов. Он заявил ничтоже сумняшеся, что имя Сталина ассоциируется с «эпохой репрессий, уничтожения людей и советского, большевистского позора». Одни ищут истоки «сталинского тоталитаризма» у Робеспьера и Томаса Мюнцера, другие — у Ивана Грозного и Чингисхана, но и у тех и других один главный противник — советский патриотизм. «России ... нужна десоветизация», — говорит Дёмушкин. С этого и следовало начинать, господа! Вот чем объясняется кажущееся, на первый взгляд, странным «скрещивание ужа и ежа».

Либералы и радикальные национал-патриоты основными противниками в своей политической деятельности считают вовсе не друг друга. И те и другие не скрывают главного — своей антикоммунистической направленности. Первые из них уже плешь проели обществу, выдавая себя за крутых борцов с «красной заразой», поэтому приводить какие-либо дополнительные примеры их «борьбы за демократию» — занятие излишнее. И цена этой борьбы известна.

А вот об антикоммунизме и антисоветизме националистов писали меньше, хотя следовало бы. Потому что не случайно деятели зарубежной эмигрантской опоры власовцев — так называемого Народно-трудового союза — проводили в первый период Великой Отечественной войны политику коллаборационизма по отношению к оккупантам. Хотя до сих пор теоретики НТС бьют себя кулаками в грудь, отрицая очевидные факты. И не просто так «Русское национальное единство» Александра Баркашова призывало перед вторым туром президентских выборов в 1996 году голосовать за Ельцина, а не за кандидата коммунистов Зюганова.

А что же другой «русский националист» (как он сам себя называет) — Алексей Навальный, выскочивший как чёрт из табакерки благодаря многочисленным заявлениям о необходимости «борьбы с коррупцией» и защиты прав «миноритарных акционеров»? Вначале он тусовался с либералами да «младореформаторами», но потом был исключён из партии «Яблоко» за «националистическую деятельность».

Но для Навального эти перемены — что с гуся вода; он тут же создаёт под себя «национал-демократическое движение», продекларировав национализм как один из «ключевых, определяющих пунктов» его идеологии; бодро шагает на «Русском марше». Казалось бы, с такими воззрениями надо сделать всё возможное, бить в колокола, чтобы накачавший себе бицепсы на киевском Майдане бандеровский фашизм был уничтожен в зародыше, дабы его ядовитая слюна не расползалась дальше... Но партия Навального «Народный альянс» фактически встала на защиту этой нечисти, объявив конвульсии бесноватой толпы «движением к европейским ценностям».

Ничего удивительного в таком поведении нет. В выступлении на радиостанции «Эхо Москвы» Алексей Навальный заявил: «Я считаю, что должны быть другие системы распределения, социализм и коммунизм не сработали. И тот экономический уклад, который был в Советском Союзе, он привёл к тому, что да, у нас были ракеты, были заводы, но у нас было в основном нищее население».

Станет ли настоящий русский патриот считать нормальным такое положение дел, когда часть территории его страны давно и без веских оснований принадлежит другому государству? Патриотом такого индивидуума назвать нельзя. Но когда россияне, затаив дыхание, следили за массовым движением крымчан, воссоединяющихся со своей исторической Родиной, Навального занимали совсем другие проблемы. Потеряв всякий стыд, он обдумывал, как проучить Россию, и просил западные страны ввести против неё дополнительные санкции.

То, что Сталин чётко продумывал стратегию, всегда умел наносить упреждающие удары, вызывает бешеную ненависть к нему среди неонацистов. Они готовы пойти на любую подлость, любой подлог, лишь бы взять реванш за поражение во Второй мировой войне.

Либералы и националисты в упор не желают замечать того, что, став Отечественной, война воссоединила в душах людей, а значит, потенциально и в государственном будущем, разорванную нить отечественной истории. В годы Великой Отечественной войны в ВКП(б) вступила огромная масса людей, в том числе и крестьян. «Второе советско-партийное поколение» как бы связало с коммунистическим мировоззрением свой традиционный образ жизни. Оно инстинктивно искало и находило точки совмещения марксизма с естественным побуждением человека созидать на своей земле и облагораживать её. Вот откуда у него нашлись силы отстоять Сталинград и дойти до Берлина.

Вопрос о переименовании города на Волге давно поднимается коммунистами, другими его жителями. Впрочем, теперь уже не только ими. Представляется, что альтернативы переименованию Волгограда в Сталинград не существует.

**Александр ПРИХОДИН.**
г. Москва.

# Мы заслужили это право

***«Дети войны»***

ПОСЛЕДНИЕ ГОДЫ в вашей газете публикуются статьи о «детях войны» и тружениках тыла. В 2013—2014 годах я вместе с другими активными общественниками собирал подписи «детей Великой Отечественной» и тружеников тыла в поддержку принятия специального федерального закона, наделяющего льготами эту категорию граждан. Лично собрал 230 подписей. Почти с каждым из своих современников беседовал, расспрашивал их, как они жили тогда и как живут сейчас.

Всего мы собрали 1200 подписей «детей войны» по Рославльскому и Починковскому районам Смоленской области. А по всей России, как известно, было собрано около двух миллионов подписей. Они были посланы в Госдуму с наказом улучшить наше материальное и моральное положение «детей войны».

«Дети войны» — та категория людей, которые сейчас живут на скудную пенсию — 5—10 тысяч рублей в месяц. Но, к сожалению, все обращения, инициативы КПРФ блокируются депутатами от «Единой России». Неужели они не в состоянии прочувствовать испытанное и пережитое нами?

В 17 областях России местные законы о «детях войны» приняты и работают. Ветераны, которые входят в эту социальную категорию, получают дополнительно к пенсии 800—900 рублей, им обеспечен бесплатный проезд, имеют они и другие льготы. Но не это главное!

Главное — внимание к ним. Мы благодарны тем областным чиновникам, которые позаботились в своих регионах о наших сверстниках, переживших войну, когда они были детьми.

Вопрос этот Госдума также рассматривала и заблокировала подготовленный КПРФ законопроект якобы по причине отсутствия на его реализацию денег. Конечно, это объяснение не соответствует действительности. В России много денег, но ими распоряжается небольшая кучка людей. Они накопили свои богатства благодаря ельцинско-гайдаровско-чубайсовским законам.

Я обращаюсь к «детям войны», труженикам тыла и другим гражданам с просьбой убедительно и доходчиво рассказывать своим детям и внукам о своих трудностях. В этом нет ничего зазорного. Те, кто пережил все невзгоды военного лихолетья как на оккупированной территории, так и в тылу, а затем зачастую непосильным трудом восстанавливал и укреплял государство, способствовал улучшению нашей жизни, заслужили заботливое отношение к себе.

Они так же, как и автор этих строк, надеются, что о них вспомнят, что их тяжёлый послевоенный труд оценят в масштабах не только нескольких регионов, но и всего нашего федеративного государства. А ваша газета поддержит их в этом.

**Эдуард Васильевич СЕМЧЕНКОВ.**
**Ветеран труда, инвалид труда, работник тыла в годы Великой Отечественной войны.**
г. Рославль,
Смоленская область.

***Точка зрения***

# Развивать своё

КАК возрождался Советский Союз после четырёхлетней войны без изобилия импорта?

Возьмём для примера Лужский район Ленинградской области, который был полностью опустошён во время войны. Но помощь государства и героический (именно так!) труд колхозников возродили опустошённый войной район.

Наибольшее интенсивное развитие район получил в последние 20 лет Советской власти. За этот период были отстроены 18 посёлков (фактически агрогородов со всеми необходимыми социально-бытовыми учреждениями — школами, детскими садами, удобными жилыми домами, домами культуры, торговыми центрами — с полным инженерным обеспечением и системой очистных сооружений). Выстроили 12 ферм и молочных комплексов на 45 тысяч голов крупного рогатого скота, в том числе на 26 тысяч коров. В городе Луга построены 7 заводов и фабрик. Этот райцентр, разрушенный и сожжённый во время войны, был опять восстановлен (140 домов повышенной этажности, 5 школ, 5 детсадов и т.д.). Всё это осуществлялось под руководством секретаря райкома В.М. Гребнева, удостоенного звания Героя Социалистического Труда. Именно благодаря таким вот не знающим отдыха и покоя труженикам район был выведен в число передовых по Ленинградской области.

**Виктор ПОЛЮХ.**
**Секретарь первичной организации КПРФ, член бюро Лужского райкома КПРФ.**
г. Луга,
Ленинградская область.

***Далёкое — близкое***

# Юбилей боевого ордена

В НАЧАЛЕ Великой Отечественной войны, находясь на фронте, мой дядя Фёдор Липатович Фролов совершил поистине геройский поступок. В бою под городом Велиж (Смоленская область) под сильным пулемётным огнём противника он пробрался в его расположение и уничтожил скрытую огневую точку врага, дав возможность нашим подразделениям продвинуться вперёд. Будучи при этом ранен и отходя назад, он взял пулемёт из рук нашего тяжелораненого пулемётчика и уничтожил более десятка контратакующих фашистских солдат, а пулемётчика сумел вынести с поля боя.

За этот бой мой дядя был награждён орденом Красной Звезды. Кроме того, на имя его отца вскоре пришло письмо с фронта, в котором была выражена благодарность за подвиг сына и поздравление с награждением его высоким боевым орденом. Тем самым я хочу подчеркнуть, насколько велик был авторитет ордена Красной Звезды в те грозные дни. И не удивительно. Ведь этот боевой орден предназначался для награждения за большие заслуги в деле обороны страны, а также за личное мужество и отвагу в бою. Не случайно орден Красной Звезды №1 был вручён в мае 1930 года легендарному красному командарму В.К. Блюхеру. И среди первых награждённых этим орденом были прославленные герои боёв у озера Хасан.

Хотелось бы напомнить, что за заслуги и подвиги во время Великой Отечественной войны было произведено более 2 миллионов 800 тысяч награждений орденом Красной Звезды. Это ли не высочайший вклад советской награды в нашу Победу!

Примечательно и символично, что в дни празднования 70-летия Великой Победы советский боевой орден Красной Звезды отмечает свой славный юбилей — 85-летие со дня учреждения 5 мая 1930 года.

**Б.А. ФРОЛОВ.**
**Подполковник в отставке.**
г. Москва.

● ***Кавалер ордена Красной Звезды Фёдор Липатович Фролов в 1950-е годы.***

***Воспоминания очевидца***

# Партизанская зона

***Когда началась Великая Отечественная война, мне было тринадцать лет. Многое запомнилось навсегда, осталось в памяти. Хочу рассказать хотя бы немного из того, что видел и пережил.***

## Оккупанты звереют

Наша белорусская деревня с красивым названием Вишни располагалась далеко от шоссейных дорог, районного центра Костюковичи и ближайшей железнодорожной станции. Но и до нас дошли слухи, что части Красной Армии отступили. Завоеватели могли пожаловать с часу на час. Немцы нагрянули ранним июльским утром. Влетев на машинах в спящую деревню, встретили четверых юношей, которые загуляли на заваленке с девчатами и теперь возвращались к своим домам. Расправа была короткой. «Партизан? Кругом! Хальт!» — и полетели пули в затылки. Так была окроплена кровью ни в чём не повинных ребят деревенская площадь. После ограбления деревни установили оккупационную власть, поставили управлять старосту и полицаев.

Для запугивания фашисты сгоняли население со всех ближайших русских и белорусских деревень. Когда к месту казни подвели молодую женщину с ребёнком на руках, гестаповец хотел отнять у неё ребёнка, но женщина левой рукой прижала дитя к груди, а правой ударила палача по лицу. Второй каратель подскочил сзади, ударил женщину рукояткой пистолета по голове и выстрелил ей в затылок, затем хладнокровно столкнул тело в выкопанную яму. А ребёнка гестаповец, как тростинку, переломил на колене и брезгливо бросил трупик в яму. В эти секунды в толпе упал в обморок нищий. Это был переодетый муж и отец казнённых. Но вскоре фашисты и их пособники стали получать возмездие.

## Расплата

Судьба одного из подпольщиков Понтелеймона Михайловича Рыгайло оказалась трагической. Это наш председатель Мошевского сельсовета, коммунист с дореволюционным стажем. В ноябре 1941 года тёмной ночью отважился проведать семью. Но его выследил провокатор и донёс в комендатуру. Для задержания был поднят в ружьё целый взвод полицаев. Озверелые фашисты зверски убили Понтелеймона Михайловича. А обезглавленный труп повесили на перекладине в проёме ворот.

Буквально через несколько дней, и тоже тёмной ночью, деревню окружили партизаны. Расплата была быстрой и беспощадной. Из взвода полицаев и комендантских вояк только бургомистра спасли быстрые ноги рысака. Одновременно во всех деревнях юго-западного направления нашей округи была ликвидирована немецкая власть. И округа стала называться партизанской зоной. Немцы хозяйничали только в поселениях, примыкающих к районному центру и станциям железной дороги.

## Каратели и партизаны

В феврале 1942 года каратели выжгли до основания все деревни, прилегающие к лесным массивам, не пощадили даже заборы. А мирных жителей, не успевших скрыться, сгоняли в какое-либо одно помещение (как в известной Хатыни) и заживо сжигали. Представьте картину: на улице стрельба, дети босые, полуодетые выбегают во двор, стараясь убежать по снегу в лес. В нашей местности только в одной деревне Кавычица фашисты заживо сожгли более 70 человек — детей, женщин, стариков. Так каратели расправлялись с мирным населением. Геббельсовская пропаганда хвастливо заявляла, что с партизанами теперь покончено.

Но, вопреки этим заявлениям, партизанское движение дало о себе знать особенно с весны 1942 года. Под гитлеровцами горела земля. Полетели под откос эшелоны. Рушились железнодорожные и шоссейные мосты, линии связи и другие коммуникации. Взлетали на воздух целые километры железнодорожных путей. На этот раз партизаны не позволили карателям отыграться на мирных жителях. Оккупантов и их пособников окончательно окружили около деревни Мошевое. Из этого «мешка» выбралось не более десятка карателей.

Много оружия, боеприпасов и военного снаряжения досталось партизанам. Уже в 1943 году у нас на территории Костюковичского района и прилегающих территориях Смоленской области базировались три партизанские бригады и четыре отряда, имевшие 3280 бойцов-партизан — целый фронт в тылу врага.

После совместных освободительных боёв с 26 сентября по 1 октября 1943 года партизанские бригады и отряды соединились с войсками Красной Армии.

Примечательно, что в течение двух лет сельчане могли косить, пахать, сеять, убирать урожай. Сохранили, даже умножили поголовье колхозных лошадей — их колхозники содержали на своих подворьях, а также сельхозтехнику. Врагу ничего не досталось.

## 27 сентября 1943 года

Этот осенний день остался в моей памяти на всю жизнь как событие большой важности. Поздно вечером наша деревня, моя малая родина, была освобождена от фашистской нечисти одним из полков Красной Армии. А через три дня мне исполнилось шестнадцать лет.

Уже 30 сентября было проведено общее собрание колхозников, на котором постановили вернуть всё колхозное имущество, находившееся на хранении у колхозников, коллективному хозяйству. Так после оккупации началась организация колхоза «Ударник пятилетки».

И разве мог я предполагать, что мне, шестнадцатилетнему мальчишке, доверят руководство бригадой — а это 34 двора, стадо около 50 голов лошадей, около 150 гектаров пахотной земли, сенокосных и пастбищных лугов и сельхозтехника. А в 1944 году я уже был призван в армию, участвовал в боевых действиях Великой Отечественной, демобилизовался в 1951 году. Читателем «Правды» стал с 1961 года.

**Иван ЕМЕСТЯНЕНКО.**
**Ветеран войны и труда.**
г. Котлас,
Архангельская область.

***Скорбная дата***

# Одесса не простит!

2 МАЯ в Одессе, несмотря на противодействие властей, была отмечена митингами и другими акциями скорбная дата — в этот день год назад неонацисты устроили в Доме профсоюзов резню противников бандеровского Майдана. Самым молодым среди тех, чья жизнь оборвалась на взлёте, был Вадим Папура, член Ленинского комсомола Украины. Ему ещё не исполнилось 18 лет.

Вадим был студентом первого курса отделения политологии Одесского университета. Но юноша не ограничивался только научными занятиями. Убеждённый коммунист и интернационалист, он отстаивал эти свои убеждения на практике, неоднократно участвуя в схватках с фашиствующими молодчиками.

Его дедушка Рева Гизатович Минулин вспоминает, как родственники отговаривали юношу идти к Дому профсоюзов, который осадили озверевшие от безнаказанности отморозки из «Правого сектора». Но Вадим не послушался. Он выбросился из окна горящего здания. Родители нашли его уже мёртвым.

Попытки дедушки привлечь к ответственности повинных в смерти внука оказались безрезультатными: ни заместитель губернатора, ни заместитель мэра, с которыми он встречался, никаких конкретных обещаний не дали.

Однако национал-фашистам не удалось до конца запугать Одессу. Память о более чем 42 погибших, сожжённых и убитых нелюдями, о более 100 пропавших без вести живёт в человеческих сердцах.

За прошедший год были изданы два сборника. Один из них документально передаёт события 2 мая 2014 года. Во втором собраны стихи, которые сочинили одесситы и люди из разных регионов Украины и России.

**Александр ХАРЛАМОВ.**

# «Солнце русской славы восходит к зениту»

## Французы — ветераны Второй мировой войны о вкладе Советского Союза в Великую Победу

***Празднование 70-летия Великой Победы над нацистской Германией и её сателлитами вновь напоминает о решающем вкладе Советского Союза в этот всемирно-исторический подвиг свободолюбивых народов. К сожалению, нынешние юбилейные торжества омрачаются недостойными попытками влиятельных сил США и других государств НАТО умалить, исказить и даже замолчать первостепенную роль нашей державы в разгроме фашистской Германии и избавлении Европы от «коричневой чумы». Автор этих строк, которому на протяжении шести десятков лет журналистской работы доводилось неоднократно общаться и беседовать со многими известными французами — ветеранами Второй мировой войны, считает своим долгом документально воспроизвести их личные свидетельства решающего вклада Советского Союза в историческую Победу.***

### Генерал де Голль: «Величайшая роль Советского Союза...»

Напомним, прежде всего, речь президента Французской Республики Шарля де Голля, произнесённую 20 июня 1966 года в Москве, в первый день его официального визита в Советский Союз. «Мировая война, развязанная и направлявшаяся известно чьей амбицией, вызвала в мире, и главным образом в Европе, потрясения и страдания, которые ещё не излечены, — сказал президент, с удовлетворением отметив при этом тот отрадный факт, что между народами Франции и России «явно проявляется взаимная симпатия». «Само собой разумеется, — продолжал генерал де Голль, — что их союз во время мировых войн и, в частности, величайшая роль Советского Союза в решающей победе во Второй мировой войне лишь усилили у французов чувство этой солидарности».

О взаимной симпатии народов двух стран глава французского государства говорил и в Ленинграде, Новосибирске, Киеве, Волгограде, называя этот героический город Сталинградом. На протяжении десяти дней президент Франции более двадцати раз выступал перед внимательными и признательными слушателями, нередко заканчивая свои речи по-русски. Обращаясь к жителям города-героя на Неве, Шарль де Голль сказал: «Здесь произошло величайшее событие вашей истории — ваша революция... Ленинград внёс чрезвычайно важный вклад в победу России, а также в победу Франции и наших союзников». Свою речь, произнесённую с балкона здания Моссовета, президент завершил по-русски: «Да здравствует Москва, да здравствует Россия, да здравствует дружба между французским и советским народами!»

Мне довелось присутствовать на этой и нескольких других встречах с генералом де Голлем, но главное — участвовать в информационной подготовке франко-советских переговоров на высшем уровне. За месяц до этих переговоров во Франции побывала делегация Союза журналистов СССР. В неё входили правдист Юрий Жуков, известинец Сергей Зыков, заместитель председателя Гостелерадио СССР Александр Лосев и автор этих строк — в то время сотрудник Отдела международной информации ЦК КПСС. Нашу делегацию очень радушно принимали давние сподвижники де Голля: министр иностранных дел Морис Кув де Мюрвиль, председатель комиссии по иностранным делам Национального собрания Морис Шуман, президент-исполнитель общества «Франция — СССР» генерал Эрнест Пети и другие известные политики. Так уж случилось, что накануне нашей поездки в Париж было официально объявлено о выходе Франции из военной организации НАТО. Задолго до этого резонансного решения, по настоянию французского президента, древняя земля галлов была очищена от американских военных баз. Французы выступали и против военной агрессии США во Вьетнаме. Стремясь проводить на международной арене по возможности независимую политику, глава французского государства рассчитывал на понимание и поддержку со стороны могучей Советской державы, противостоявшей опасному для всеобщей безопасности гегемонистскому курсу Вашингтона на утверждение на нашей планете подвластного ему однополярного мира.

Совпадение наших оценок этих событий с мнением французских собеседников способствовало благоприятной атмосфере на памятных встречах в Париже. Кув де Мюрвиль напомнил нам, что предстоявший визит французского президента в Москву станет вторым после его поездки в нашу страну в декабре 1944 года. Тогдашнему официальному визиту предшествовали драматичные события. Уже на второй день фашистской агрессии против СССР, 24 июня 1941 года, генерал де Голль попросил сообщить от своего имени советскому послу в Лондоне Майскому о том, что французский народ поддерживает русский народ в борьбе против Германии и он, руководитель движения «Свободная Франция», желал бы установить военное сотрудничество с Москвой. Эта инициатива имела особое значение потому, что генерал де Голль стремился объединить французов для борьбы не только против оккупантов, но и против так называемой французской власти Виши — марионеточного правительства Петэна и Лаваля, которые сразу же подобострастно заявили о своей поддержке гитлеровской Германии в её войне против Советского Союза.

20 января 1942 года, вскоре после разгрома под Москвой полчищ вермахта, руководитель движения «Свободная Франция» выступил по лондонскому радио. «В то время как мощь Германии и её престиж поколеблены, солнце русской славы восходит к зениту, — заявил генерал де Голль. — Весь мир убеждается в том, что этот 175-миллионный народ достоин называться великим, потому что он умеет сражаться, то есть превозмогать невзгоды и наносить ответные удары, потому что он сам поднялся, взяв в свои руки оружие, организовался для борьбы и потому что самые суровые испытания не поколебали его сплочённости... Но если в военном отношении до сих пор не произошло ничего более важного, чем поражение, нанесённое Гитлеру Сталиным на восточноевропейском фронте, то в политическом отношении тот факт, что завтра Россия, несомненно, будет фигурировать в первом ряду победителей, даёт Европе и всему миру гарантию равновесия, радоваться которому у Франции гораздо больше оснований, чем у любой другой державы... Страдающая Франция вместе со страдающей Россией. Сражающаяся Франция вместе со сражающейся Россией. Повергнутая в отчаяние Франция вместе с Россией, сумевшей подняться из мрака бездны к солнцу величия».

И во время наших парижских встреч весной 1966 года, и впоследствии многие мои французские собеседники с признательностью говорили о важнейшей роли Советского Союза не только в разгроме нацистской Германии, но и в непростом деле официального признания Франции в ранге одной из четырех великих держав-победительниц. Не было секретом, что такому признанию всячески противились Вашингтон и Лондон. Мой старший коллега по совместной работе на общественной ниве дружбы народов наших двух стран генерал Эрнест Пети, возглавлявший в годы войны Французскую военную миссию в Москве, напомнил откровенное высказывание по этому поводу Шарля де Голля в его «Военных мемуарах»: «Англо-саксы никогда не соглашались обращаться с нами (Францией. — **В.С.**) как с настоящими союзниками. Никогда они не советовались с нами как правительство с правительством».

Эрнест Пети с волнением рассказывал мне о его беседе со Сталиным, принявшим 15 августа 1943 года главу Французской военной миссии в Москве. Генерал Пети передал Председателю Совета Народных Комиссаров СССР письмо председателя Французского комитета национального освобождения. «Генерал Пети, — говорилось в этом послании де Голля Сталину, — выразит Вам от имени французских сил испытываемое ими безграничное восхищение успехами, одержанными советскими армиями, находящимися под Вашим Верховным командованием. Он Вам скажет также, с каким чувством глубокой благодарности я лично оценил многочисленные свидетельства симпатии, которую Вы проявили по отношению к сражающейся Франции, а также Ваши эффективные действия по поддержанию наших усилий, направленных на то, чтобы добиться признания за нашей страной права участвовать в мирном урегулировании, так как она будет участвовать в войне».

На том же приёме Эрнест Пети передал Сталину предложение генерала де Голля расширить сражавшуюся на советском фронте авиагруппу «Нормандия» до состава полка. Поддержав это пожелание, Сталин заметил: «Французы сражаются на нашем фронте за нашу победу, за наше общее дело. Помощь французам в наших интересах, в интересах борьбы с общим врагом».

Памятной зимой 1944 года, после освобождения Парижа от оккупантов, председатель временного правительства Французской Республики совершил официальный визит в Советский Союз. Посетив Баку, Шарль де Голль 30 ноября прибыл в Сталинград. Прямо с вокзала генерал проследовал в облисполком. Здесь от имени французского народа он передал Сталинграду мемориальную бронзовую доску с изображением символа Франции. «Я передаю горячий привет сражающегося французского народа героическому Сталинграду — символу наших общих побед над врагом», — заявил де Голль.

Многие французы знали, что в Сталинградской битве потерпела сокрушительное поражение 6-я армия вермахта — та самая, что трагическим летом 1940 года за сорок дней разгромила войска Франции, заставив её тогдашних предателей-правителей уже 22 июня капитулировать перед гитлеровской Германией. Но рано или поздно историческая справедливость торжествует. Пять лет спустя после капитуляции Франции одна из площадей её столицы была официально названа Сталинградской, а за ней — и одна из станций парижского метро. Память о Сталинградской битве увековечена в названиях более 70 улиц, площадей, скверов различных городов и селений этой страны. Быть может, в год 70-летия Великой Победы и в России наконец-то последуют примеру благодарной союзницы по былой совместной борьбе и вернут прославленному городу на Волге его подлинное название, навечно запечатлённое в истории XX века?

Воздав должные почести Сталинграду, Шарль де Голль вскоре встретился с человеком, чьё имя носил тогда этот город-герой. «Французы знают, — сказал де Голль Сталину во время первой же беседы с ним, — что именно Советская Россия сыграла главную роль в их освобождении». На протяжении нескольких продолжительных встреч руководители двух государств и их советники обстоятельно обсудили проект франко-советского договора о союзе и взаимопомощи, который был подписан 10 декабря 1944 года *(на снимке)*.

Пять месяцев спустя, 12 мая 1945 года, председатель временного правительства Французской Республики генерал де Голль направил Председателю Совета Народных Комиссаров СССР Сталину такое послание: «В момент, когда длительная европейская война заканчивается общей победой, я прошу Вас, господин маршал, передать вашему народу и вашей армии чувства восхищения и глубокой любви Франции к её героическому и могущественному союзнику. Вы создали из СССР один из главных элементов борьбы против держав-угнетателей, именно благодаря этому могла быть одержана победа. Великая Россия и Вы лично заслужили признательность всей Европы, которая может жить и процветать, только будучи свободной».

Суть этого исторического послания не раз подтверждалась впоследствии, в частности, летом 1966 года, когда во время своего визита в Москву Шарль де Голль напомнил о «величайшей роли Советского Союза в решающей победе во Второй мировой войне».

В 1972 году широко отмечалось 30-летие Сталинградской битвы. Генеральным секретарём Национального комитета Франции по проведению памятных торжеств был избран полковник Раймон Маркье, возглавлявший в 1945 году Французскую военную миссию в СССР по репатриации. На протяжении четырёх сентябрьских дней в городе-герое проходили волнующие встречи 160 французов с советскими ветеранами Сталинградской битвы. В Заявлении, принятом участниками этой грандиозной манифестации, говорилось: «Историческая победа в Сталинграде стала поворотным этапом во Второй мировой войне и зарёй освобождения народов, порабощённых нацизмом. Она вдохнула надежду в сердца людей во всём мире... Пусть память о Сталинграде будет порождать сегодня новые силы в борьбе за укрепление франко-советской дружбы, за упрочение европейской безопасности и мира».

### Антисоветизм — это оружие врага

Следует отметить, что патриотическую, самоотверженную борьбу коммунистов за свободу и независимость Франции высоко ценил и Шарль де Голль, о чём мне говорили и Жак Дюкло, и ветеран Французской компартии Фернан Гренье. Один из основателей и руководителей созданного во Франции задолго до войны Общества друзей Советского Союза — Гренье в начале 1943 года был направлен Жаком Дюкло и Бенуа Фрашоном в Лондон. Ему поручалось официально представлять ФКП при генерале де Голле — председателе Французского комитета национального освобождения (ФКНО). В послании, адресованном 10 февраля 1943 года Жаку Дюкло, Шарль де Голль писал: «Прибытие Фернана Гренье, сообщённое им от Вашего имени согласие на присоединение Коммунистической партии к Национальному комитету, предоставление в моё распоряжение, как главы Французских сил, мужественных формирований франтирёров, которые Вы создали и воодушевили, — вот новое доказательство Вашего стремления содействовать освобождению и величию нашей страны».

Вскоре после встречи с де Голлем Фернан Гренье был назначен комиссаром (министром) авиации при ФКНО. В подаренном мне этим ветераном раритетном номере журнала «Франция — СССР» от 1 октября 1944 года опубликована фотография министра авиации, сопровождаемая таким комментарием: «Мы были правы, когда утверждали, что антисоветизм — это оружие врага. Мы были правы, неоднократно подтверждая непобедимость Красной Армии, могущество Советского государства и военное мастерство Сталина... Правы, неутомимо борясь за тесное сотрудничество Франции и СССР».

Об историческом вкладе Советского Союза в Победу над гитлеровской Германией неоднократно заявляли и Мари-Клод Вайян-Кутюрье, и Матильда Габриэль Пери, которых называли наследницами французской героини Жанны д'Арк. Мари-Клод — вдова одного из основателей Французской компартии, главного редактора «Юманите» Поля Вайяна-Кутюрье, с первых дней фашистской оккупации сражалась в рядах движения Сопротивления, была арестована и испытала ужасы нацистских концлагерей в Освенциме и Равенсбрюке. В январе 1946 года она выступила свидетельницей на заседании Международного военного трибунала в Нюрнберге, осудившего фашистских палачей. На протяжении многих послевоенных лет Мари-Клод избиралась членом ЦК ФКП, депутатом Национального собрания, вице-президентом и генеральным секретарём Международной демократической федерации женщин.

Матильда Габриэль Пери была супругой одного из ведущих редакторов «Юманите» Габриэля Пери, казнённого фашистами в Мон-Валерьене 15 декабря 1941 года. В послевоенные годы, будучи членом ФКП, она избиралась депутатом и вице-председателем Национального собрания, президентом Национальной ассоциации семей расстрелянных и замученных участников Французского Сопротивления. В письме, присланном мне в октябре 1981 года, вдова Габриэля Пери вспоминала: «Во время ужасной гитлеровской оккупации многие коммунисты, стоя перед смертными эшафотами, восклицали: «Да здравствует Франция! Да здравствует СССР!» ...За свою борьбу на страницах «Юманите» против международного фашизма и в защиту первого в истории социалистического государства Габриэль Пери заплатил жизнью в Мон-Валерьене».

О ратных подвигах Красной Армии, вдохновлявших бойцов движения Сопротивления, неоднократно говорил Генеральный секретарь ФКП Морис Торез в своих радиообращениях к соотечественникам. 21 раз выступал по Московскому радио Морис Торез, призывая французов усиливать борьбу против оккупантов. «Победоносное наступление Красной Армии создало обстановку, которая ставит в порядок дня национальное восстание для освобождения Франции», — заявил Торез в одном из своих обращений к соотечественникам.

В конце августа 1944 года коммунист Анри Роль-Танги — командующий Французскими внутренними вооружёнными силами Парижского района, бывший участник интернациональных бригад в Испании — дал указание строить в столице баррикады. По его распоряжению из освобождённых округов столичного района в Париж были переброшены дополнительные отряды. К моменту подхода к столице бронетанковой дивизии под командованием сподвижника де Голля генерала Леклерка восставшие парижане уже освободили от врага многие городские кварталы. 25 августа 1944 года генерал Леклерк — голлист и полковник Роль-Танги — коммунист приняли капитуляцию командующего гитлеровскими войсками в Париже фон Хольтица.

В 1985 году я встретился в Москве с Роль-Танги. Мы долго говорили и о героическом восстании парижан, и о жесточайших сражениях Красной Армии, освободившей от озверевших фашистских орд государства Восточной и Центральной Европы. Разве мог я, как и мой старший французский товарищ, даже предположить тогда, что наступит время, когда западные правители, не стыдясь, будут обстреливать Россию оскорбительными санкциями, расплачиваясь таким способом за кровь, обильно пролитую нашим героическим, самоотверженным народом ради освобождения их стран от нацистского ига?!

И всё же мы надеемся, что празднование 70-летия Великой Победы поможет нашим зарубежным партнёрам, коллегам и друзьям восстановить в памяти подлинную историю минувшей войны и решающий вклад Советского Союза в разгром фашистской Германии и в освобождение Европы от нацистского ига. Именно подлинную, а не искажённую, фальшивую историю, ибо, как говаривал мудрейший Вольтер, «только историческим истинам можно верить и восхищаться ими».

**Вольф СЕДЫХ.**
**(Соб. корр. «Правды» во Франции в 1968 — 1976 гг.), заслуженный работник культуры РСФСР.**

# С холма Жвагиняй Донбасс виден

**О том, что волнует**

***Президент Литвы Даля Грибаускайте воспринимает нынешнее правительство Украины как родное, а войну Киева против Донецкой и Луганской народных республик считает освободительной. А вся вина этих регионов в том, что они расценивают захват власти в Киеве с помощью коктейлей Молотова как незаконный и решили не подчиняться этому варварскому порядку.***

НЕ СМУЩАЕТ Грибаускайте и то, что на Украине, куда ни глянь, — свастика и фашистская символика, того же образца и идеология. Норвежское телевидение показало сюжет, в котором фигурировали несколько нацгвардейцев в касках с символикой СС и свастикой.

Эти войска тоже действуют, как фашисты: убивают мирное население, убивают детей. Например, в Горловке в одну из квартир влетел снаряд, посланный этими так называемыми освободителями, который оторвал голову семилетней девочке. Уже убиты как минимум 65 и ранено 159 детей. Чем провинились их святые души перед друзьями литовского президента? Заметим, что этим бандитским формированиям Литва бесплатно поставляет оружие.

А раз так, то стоило бы госпоже Грибаускайте ещё раз посетить холм Жвагиняй, что недалеко от Клайпеды, где местные резчики по дереву создали мемориал, вырезав фигуры всех 42 жителей деревни Аблинга, которых в первые же дни войны сожгли и расстреляли гитлеровцы. Вот они спускаются с холма — чёрные, обуглившиеся, словно восставшие из пепла...

В восьмидесятые годы я бывал в тех краях, где знакомый рабкор свёл меня с теми резчиками и рассказал эту страшную историю.

Жителей Аблинги уже нет в живых, но они словно только сейчас оторвались от дел, в руках конские уздечки, грабли и другой нехитрый крестьянский инвентарь. В тот день, 22 июня 1941 года, в деревне должна была быть свадьба. Выходила замуж за кузнеца Ионаса Бенюшеса красавица Бася Луожите. Приготовили цветы, настроили свои скрипки музыканты, но не суждено было собраться гостям, спеть в честь молодых заздравные песни. На рассвете над деревней стали кружиться самолёты, послышались взрывы бомб. Книгочея Пятраса и его друга Антанаса в деревне считали чудаками, так как они до третьих петухов жгли керосин, читая книги. Они-то и разбудили деревню криками: «Просыпайтесь, война пришла, прячьтесь от бомбёжки!» Сельчане выбежали в поле, но там им навстречу двигалась цепочка солдат в грязно-зелёной форме, которые погнали людей обратно в деревню. Мужчин стали сгонять в сарай к крестьянину Вите, здесь были и любимец детворы Владес, и жених Ионас, и друзья-книгочеи Пятрас и Антанас. Под замком оказались все деревенские мужики. Солдаты зашли в дом, где должна была состояться свадьба и было приготовлено много угощений, и устроили там пирушку. Потом в сарай загнали и женщин вместе с детьми, чтобы не мешали фашистам веселиться.

А на всю деревню мычали недоёные коровы, визжали голодные свиньи. Когда немцам надоел весь этот концерт, они открыли сарай и выпустили женщин, чтобы те занялись скотиной. Немного погодя солдаты подожгли первый дом, потом второй, третий... Старуха Зузана Балтуоне, встав на колени, умоляла: «Сынок, не трогай мою избу». Гитлеровец со всей силы ударил её в лицо, старая женщина упала и больше не шевелилась.

Солдаты снова собрали всех женщин и детей и затолкали их в клеть к мужчинам. Но там уже не было друзей Пятраса и Антанаса. Из всех жителей Аблинги уцелел один мальчишка — Юозас Жебраускас. Он и рассказал, что следующими были его брат Повилис и сестра Паулина, которая, к своему несчастью, приехала на выходные к подруге Басе на свадьбу. Они сразу поняли, что это конец. Паулина вытерла Юозасу слёзы: «Братишка, ты же мужчина, крепись». Потом встала на колени перед матерью и отцом: «Родные мои, прощайте».

● *Мемориал жертвам фашизма в Аблинге.*

В клеть они уже не вернулись. Затем фашисты приказали выйти всем мужчинам. Молодожёны Ионисы, Среблюсы, Мартикусы, а также Бася с Ионасом хотели идти вместе, но женщин затолкали назад. Вскоре послышались выстрелы. Женщины поняли, что расстреливают их мужей и сыновей. Трудно выразить, что творилось в это время в клети — стон, плач, причитания.

Тут пришла очередь и всех остальных. Их стали выгонять на улицу. Вся деревня превратилась в огромный костёр. Было нестерпимо жарко, разъедало глаза. Кое-кто из подростков пытался бежать в лес, который был совсем рядом. Но всех их догоняли немецкие пули.

Толпу выгнали за деревню, приказали лечь лицом вниз, но никто не подчинился. Среблена, протягивая вперёд месячную дочку, пыталась выпросить жизнь хотя бы для неё. Но фашист выстрелил. Вдруг среди палачей произошло замешательство. И тут Юозас услышал голос матери: «Бежим в лес». Вот тут-то убийцы и устроили настоящую охоту со стрельбой по бегущим мишеням. Юозас замешкался в кустах, поэтому и остался жив. Он видел, как упала подкошенная пулей мать, тут же подстрелили и его маленькую сестрёнку Алдуните. Больше Юозас не помнит ничего.

Его нашли на следующее утро около одного из хуторов в соседнем районе. Он лежал у дороги без сознания, а когда очнулся, то долго не мог рассказать о случившемся.

Много лет спустя художники-резчики попросили Юозаса вспомнить все подробности. А затем на одном из собраний своей творческой организации художник из Клайпеды Витаутас Майорс рассказал о трагедии деревни Аблинги коллегам и предложил создать мемориал, в котором был бы запечатлён в скульптуре каждый погибший житель Аблинги. Идею подхватили дружно, послышались выкрики: «Запишите меня — Паулаускас, Жулкус, Дружинкас, Юргилис, Генейтис, Кумшлис...» В бригаду отбирали не только по творческим качествам, ведь работа предстояла тяжёлая, нужно было вырезать фигуры высотой пять-шесть метров. Мастеров набралось тридцать человек с разных концов республики.

Приютил бригаду брат погибшего в Аблинге книжника Антанаса Саурес Симонас. Он во время войны жил в другой деревне, вот и остался жив. Симонас отдал в распоряжение мастеров свою усадьбу в окрестностях холма Жвагиняй.

Каждый мастер создавал образ согласно своему видению, ведь ни фотографий, ни описания конкретного человека не было. Ионас Паулаускас из Заросая колдовал над скульптурой кузнеца Шаулитаса. Он стремился показать его за работой, когда в своей маленькой мастерской кузнец подковывал лошадей, ремонтировал плуги, бороны, клепал обручи для бочек.

Римантас Пампарис из Плунге создавал памятник Антанасу Сауресу и Пятрасу Шакинису. Очень свободолюбивые были эти парни: нельзя их силой было покорить. Немцы связали их вместе и бросили в сарай. Мастер вырезал зловещую цепь, которой друзья стянуты спинами друг к другу, а внизу их ноги лижут языки пламени.

А красавицу Басю и её жениха Ионаса Витаус Савицкас из Плунге поставил на холм. Так они и живут там вместе, обвитые свадебным венком...

Скульптуры не имеют ни табличек, ни портретного сходства, но Юозас Жебраускас каким-то особым чутьём в скульптуре «Сеятель» узнал своего отца. Он сел рядом и стал разговаривать с ним: «После того страшного дня мне стало тяжело носить моё сердце. В нём словно живёт вся наша деревня. Но жить нужно. Не плачь, отец, у тебя растут два внука, это твоя новая жизнь».

Есть у литовского народа такое поверье: каждый пахарь, умирая, становится деревом и охраняет жизнь живых. Смерть Аблинги была страшна. Вот в скорбном молчании подалась вперёд женщина, вот молит о помощи молодая мать, обнявшая своё дитя, вот гневно сжимает кулаки мужчина, а пламя уже охватывает его...

Хорошо бы, если президент Литвы Даля Грибаускайте, перед тем как принимать решение о помощи украинским батальонам, отметившим себя фашистской свастикой, посетила бы Мемориал на холме Жвагиняй. Неплохо бы взять с собой и депутата литовского сейма Казимираса Уоку. Раньше мы с ним были в дружеских отношениях, вместе формировали рабочее движение Советского Союза, вместе защищали трудовые права шахтёров Донбасса. А теперь вот нужно защищать и саму жизнь этих горняков и их семей, по которым орудия бьют прямой наводкой.

**Альберт СПЕРАНСКИЙ.**
**Председатель совета Общероссийской общественной организации «Рабочие инициативы».**

Вести с Украины

# Знают, помнят, чтят...

НЕСМОТРЯ НА ДАВЛЕНИЕ со стороны местных властей, стремящихся всячески компрометировать и запрещать празднование Дня Победы, коммунисты города Шостка Сумской области в несколько этапов проводят различные акции в рамках программы «Спасибо деду за Победу!» Программа стартовала 19 апреля и завершится 9 мая празднованием 70-летия Великой Победы.

При поддержке КПУ в лесу под Шосткой состоялась военно-историческая реконструкция, посвящённая партизанскому движению в Сумской области. Ведь именно тут проходили партизаны знаменитого соединения под командованием Сидора Артемьевича Ковпака. На памятное мероприятие были приглашены ветераны и представители общественных организаций города.

Среди тех, кто принимает активное участие в реализации праздничных мероприятий, — молодой коммунист Сергей Михайленко.

Он и его товарищи подготовили реконструкцию. По её сценарию въезд гостей предусматривался с оккупированной территории в партизанскую зону. Проезд преграждали шлагбаум и пост немецких оккупантов и коллаборационистов для проверки документов и досмотра. Далее гости попадали в партизанскую зону, где их встречали воины-освободители.

Во время торжественной части было поднято Знамя Победы. С приветственными словами к участникам акции обратились первый секретарь горкома КПУ В.М. Ляшенко, председатель городской организации инвалидов и вдов инвалидов Великой Отечественной войны Ю.Р. Васильев, председатель городской организации ветеранов Е.Г. Червоный, председатель организации Всеукраинского союза советских офицеров В.И. Осипов, представитель ветеранов-афганцев Д.Л. Шиман.

Состоялась презентация фотовыставки «Подпольщики и ветераны Шостки и района», посвящённой 47 героям-подпольщикам.

Далее реконструкцию продлила инсценировка нападения партизан на гитлеровский укреплённый пункт с предварительной партизанской вылазкой для устранения часовых. Цепи партизан успешно штурмовали укреплённую высоту окопавшихся немцев.

Как водится, по завершении представления участники и гости отведали партизанской каши и партизанского чая. Возле жаркого костра звучала гармошка, под которую партизаны вместе с ветеранами вспомнили и песни военной поры, и народные танцы.

**Сергей КОВПАК.**
**(Корр. газеты «Ленинская правда»).**
г. Шостка.

# На линии противостояния

СУДЯ ПО СООБЩЕНИЯМ из Донбасса, события там приближаются к решающей фазе.

Как заявляет разведка ДНР, здесь готовится наступление ВС Украины. Уже ни для кого не секрет, что украинская армия перемещает вдоль линии соприкосновения сил большое количество тяжёлой техники, которая концентрируется также на Новоазовском направлении.

Особенно жарко в пригородах и отдельных районах Донецка. За один только день украинские военные 55 раз нарушили режим прекращения огня. Применялось всё, вплоть до артиллерии и тяжёлой техники.

Радиоперехваты свидетельствуют: наступление на Донецк Киев уже спланировал. Противник намерен захватить шахтёрскую столицу в канун 9 мая. Однако не исключено, что это лишь попытка морально подавить защитников республики.

Тем временем президента Украины заносит, как бульдозер на скользкой дороге. Порошенко категорически потребовал от вооружённых сил ДНР и ЛНР в считанные часы вывести всю технику, которая подготовлена для участия в параде в честь 70-летия Победы над фашистской Германией. Об этом было заявлено на встрече с украинскими представителями в рабочих подгруппах Трёхсторонней контактной группы по мирному урегулированию ситуации в Донбассе.

Почти одновременно стало ясно, откуда Порошенко получает информацию и указания к действиям. «Ополченцы в Донбассе готовятся к новым боевым действиям против украинской армии, — заявил на слушаниях в конгрессе США американский министр обороны Эштон Картер. — Действительно, складывается впечатление, что сепаратисты готовятся к новому раунду военных действий».

Для полноты осознания своего величия и важности в решении судеб Украины Порошенко осталось отменить парад Победы в Севастополе.

**В.М.Т.**

## Пульс планеты

● *РИМ.* **Парламент Италии принял новый закон о выборах. Главное новшество состоит в том, что избирательный список, набравший 40% голосов, автоматически получает в палате депутатов большинство — 340 мандатов. Депутаты от всех оппозиционных партий демонстративно покинули зал в знак протеста против закона. Необходимость реформы была связана с принятым полтора года назад решением Конституционного суда, признавшего ряд положений предыдущего закона не соответствующим конституции, и с января этого года аннулировавшего их.**

● *ПАРИЖ.* **Вероломством и преступлением назвал Жан-Мари Ле Пен решение временно исключить его из рядов основанной им же партии «Национальный фронт». Окончательный вердикт вынесет чрезвычайная генассамблея, которая, по мнению наблюдателей, лишит политика звания почётного председателя. На такой шаг исполком французских ультраправых пошёл после недавних провокационных высказываний Ле Пена, которые сегодня идут вразрез с курсом «Национального фронта». Под руководством дочери Ле Пена, Марин, партия становится менее радикальной, что и стало причиной раскола в семье.**

● *БУЖУМБУРА.* **В Бурунди полиция открыла огонь по манифестантам. По меньшей мере четыре человека убиты. Как уже писала «Правда», выступления оппозиции начались здесь в конце апреля, после того как президент страны Пьер Нкурунзиза объявил о намерении баллотироваться на третий срок, что противоречит конституции. В ходе беспорядков за это время погибли около 10 человек, в том числе двое полицейских. Помимо разгона демонстрантов, власти закрыли оппозиционную радиостанцию RPA. Ряд европейских и африканских лидеров уже призвали Нкурунзизу, находящегося у власти десять лет, отказаться от участия в выборах, назначенных на 26 июня.**

● *ХАРТУМ.* **Действующий президент Судана Омар аль-Башир переизбран на новый пятилетний срок. По данным ЦИК, 71-летнего главу государства поддержали 94,5% избирателей. Аль-Башир, обвиняемый Международным уголовным судом в преступлениях против человечности из-за конфликта в Дарфуре, занимает главный пост страны с 30 июня 1989 года. Ранее он уже избирался в 1996-м, 2000-м и 2010-м годах.**

*(По сообщениям информагентств подготовила Алёна ДУНАЕВА).*

Сообщает БЕЛТА

● *В акции «Сирень Победы» по высадке саженцев, которую провели недавно у стен Брестской крепости жители белорусского города-героя, участвовал ветеран Великой Отечественной войны Николай Мельник.*

**УЧАЩИЕСЯ средней школы № 3 в белорусском городе Глубокое — частые гости у ветерана Великой Отечественной войны Нины Кирилловны Телеш. В апреле 1942 года, узнав, что военкомат набирает 20 девушек-комсомолок добровольцами на фронт, она подаёт заявление в военкомат и попадает в 43-й зенитно-прожекторный полк. В этом полку получила и свои первые боевые награды: медали «За отвагу» и «За оборону Сталинграда». В составе войск 1-го Белорусского фронта участвовала в боях за освобождение Польши, Германии. Награждена орденом Отечественной войны 2-й степени, медалями «За взятие Берлина», «За победу над Германией в Великой Отечественной войне 1941—1945 гг.».**

# Боевой путь радиста

***Участник Великой Отечественной, прошагавший боевыми дорогами от Дона до Прибалтики. Доктор биологических наук, автор сотен научных публикаций. Умелый резчик по дереву, создающий уникальные по мастерству работы... Это не три разных человека, а один — Л.А. Шпота, живущий в Бишкеке.***

ПОЗНАКОМИЛИСЬ МЫ с Львом Алексеевичем в начале мая, когда небольшая делегация городского комитета Партии коммунистов Киргизии пришла к нему домой, чтобы поздравить с Днём Победы. В небольшой квартире в центре Бишкека он живёт вдвоём с супругой. Годы берут своё. Плохо слушаются ноги, подводит зрение. Тем не менее Лев Алексеевич, которому в прошлом году исполнилось 92 года, с радостью встречает гостей.

Такими людьми можно только восхищаться. Даже сейчас, почти ослепнув, он продолжает заниматься резьбой по дереву — это увлечение захватило его в далёком детстве. Лев Алексеевич показывает нам свои работы: композиции по мотивам сказок своего любимого поэта Пушкина, фигурные шахматы, посвящённые Ледовому побоищу (каждая фигурка — то тевтонский рыцарь, то русский витязь)...

А ещё Лев Алексеевич является главным научным сотрудником расположенного в Бишкеке ботанического сада, до сих пор консультируя младших коллег. Вплоть до недавнего времени, пока позволяло здоровье, Шпота часто выступал перед школьниками и студентами, писал о войне. Из-под его пера вышли три книги — личные воспоминания и портреты героев-киргизстанцев. Это не считая многочисленных трудов по биологии.

Вступив в ряды Коммунистической партии ещё на фронте, Лев Алексеевич сохранил верность идеалам социализма. Сразу после восстановления в 1992 году Партии коммунистов Киргизии Шпота стал её активистом. Неудивительно, что накануне Дня Победы Центральный Комитет ПКК постановил наградить ветерана почётной грамотой и медалью «70 лет Победы в Великой Отечественной войне».

На фронт Лев Алексеевич попал в 1942 году. Однако стремиться на передовую он начал в первые дни войны. Как вспоминает сам Шпота, сразу после выпускного вечера в школе он вместе с приятелем отправился в военкомат города Фрунзе. На фронт ребят не взяли, но прошедшего медкомиссию Льва поначалу определили в авиацию. Ожидая призыва, он отучился на курсах военных радистов. Эти навыки сыграли большую роль в его дальнейшей судьбе.

Наконец, долгожданная повестка! Правда, отправили Шпоту не в авиационное, а в пехотное училище, эвакуированное из Орла в туркменский город Чарджоу. Фронт нуждался в командирах стрелковых взводов. Но пройти полный курс Льву Алексеевичу не было суждено. В июне 1942 года курсантов направили в междуречье Дона и Волги, где только что сформированный Воронежский фронт вёл тяжёлые бои с наступавшими немецко-фашистскими войсками.

Шпоту вместе с товарищами зачислили в миномётный батальон в составе 174-й стрелковой дивизии. С утра до вечера — огневая подготовка. Лев Алексеевич хорошо помнит, как носил на себе 20-килограммовый миномётный лафет... Вскоре, однако, батальон расформировали, и Шпоту как окончившего курсы радистов определили в роту связи. А в июле 174-я стрелковая дивизия вступила в бой в районе села Коротояк. В задачу Шпоты входило дежурство на линии связи миномётной батареи. И днём, и ночью, под обстрелами и бомбёжками приходилось устранять обрывы. Не раз сталкивался лицом к лицу с врагом, вступал в перестрелки.

ПОДДЕРЖАНИЕМ бесперебойной связи обязанности Льва Алексеевича не ограничивались. В сентябре 1942-го его назначают замполитом роты. Донесение политинформации до личного состава, раздача газет, выпуск боевых листков с собственными иллюстрациями... Работа непростая, но интересная, благо и на фронте Шпота не изменил своей любви к чтению. Почти с каждым письмом от матери, рассказывает он, приходила бандероль с книгами и журналами, которыми потом зачитывалась вся рота. Тогда же Шпота вступил в ВКП(б). «Меня подозвал наш политрук Шмуйлов и говорит: «Замполит должен быть коммунистом, необходимо подать заявление о приёме в кандидаты», — вспоминает он.

В октябре того же года приказом Народного комиссара обороны И.В. Сталина 174-я стрелковая дивизия за проявленные стойкость и мужество была преобразована в 46-ю Гвардейскую стрелковую дивизию. Её командиром был назначен генерал-майор С.И. Карапетян. А вскоре дивизию вывели из состава Воронежского фронта и перебросили под Великие Луки, где она вошла в состав 3-й ударной армии Калининского фронта. Здесь, по словам Шпоты, он своими глазами увидел, что такое настоящий фашизм: «Десятки сожжённых сёл! Край словно вымер. В одном селе, превращённом в пепелище, встретили старика. Он один остался жив. Ходил в лес за дровами, когда остальных жителей немцы согнали в деревянный сарай и подожгли. И женщин, и детей, и стариков. Всех, кто пытался выбраться, расстреливали из автоматов».

НАИБОЛЕЕ ЯРКО в память Льва Алексеевича врезались бои за Птахинскую высоту. Почти два года укрепляли её немцы, превратив в неприступную крепость со сложной системой траншей и дзотов. Бои за овладение важным пунктом вражеской обороны начались в мае 1943 года. Чтобы избежать огромных потерь, командование тщательно готовилось к решающему штурму. «В тылу нашего полка, — рассказывает Шпота, — нашли сопку, похожую на Птахинскую высоту, построили на ней блиндажи, отрыли траншеи, устроили проволочные заграждения и «минные поля» с обезвреженными трофейными минами. Каждую ночь на этой сопке проводились тактические учения. Сапёры учились бесшумно разминировать проходы в минных полях, разведчики — снимать часовых, автоматчики отрабатывали элементы рукопашного боя. И всё это — в обстановке полной секретности. Никаких переговоров на эту тему! Нам же, связистам, приказали держать заряженными аккумуляторы и найти катушки без малейшего скрипа».

23 июня стремительной ночной атакой Птахинская высота была захвачена, над ней взвился красный флаг, но ещё больше недели враг, не смирившийся с потерей важного объекта, предпринимал отчаянные попытки вернуть высоту. Радисты, включая Льва Шпоту, оказались в гуще ожесточённых боёв. «Я дежурил на телефонном аппарате и ремонтировал линию связи, которая протянулась на три километра, до штаба нашего полка, — говорит он. — Всё это в условиях постоянных обстрелов и тяжёлых потерь». Даже будучи контужен, Лев продолжал работать: подменить его было некому. За эти бои Шпота был награждён первой медалью «За отвагу».

А впереди были ещё почти два года войны. 46-я Гвардейская дивизия освобождала Псковскую область и Прибалтику, участвовала в разгроме Курляндской группировки противника. Были и ранения, и подвиги, и награды. Только в 1945-м закончился боевой путь Льва Алексеевича Шпоты.

Даже не верится, что с той поры прошло 70 лет: рассказывает фронтовик так, словно описываемые события произошли вчера. В его памяти живы и боль войны, и радость побед. Говоря, он то улыбается, то украдкой вытирает слёзы. Ветеран, учёный, художник, коммунист. Человек с большой буквы Лев Алексеевич Шпота.

**Сергей КОЖЕМЯКИН.**
**(Соб. корр. «Правды»).**
г. Бишкек.

***Жан-Люк МЕЛАНШОН,** депутат Европарламента, основатель Левой партии Франции:*

# «Пример великого русского народа»

***8 и 9 мая Россия и Франция отмечают 70-летие Победы над фашистской Германией и её безоговорочной капитуляции. Документы, подписанные в Берлине, определили, что капитуляция нацистов вступает в силу в 11.01 вечера 8 мая по парижскому времени, то есть 9 мая в 1.01 по московскому.***

МЕРОПРИЯТИЯ, планируемые во Франции, неприятно скромны. Начиная с 1945 года этот памятный для нашей страны день имел непростую историю. Праздник отмечался только с 1953 по 1959 год, потом он был частично отменён Шарлем де Голлем, затем полностью — Валери Жискар д'Эстеном, а восстановлен Франсуа Миттераном в 1981 году, так что он какое-то время не отмечался не только во Франции, но также и в России. Этот праздник имеет, таким образом, общие черты, которые отличают отношение Франции и России к этой дате.

Поэтому Франсуа Олланд должен был принять приглашение России посетить Москву 9 мая. Олланд был приглашён в числе глав государств 68 стран. Тридцать из них будут присутствовать, в том числе лидеры Китая и Индии, входящие в группу БРИКС. Из стран Евросоюза только Греция и Чехия пришлют своих глав государств. Отсутствие Олланда — это двойное оскорбление: и дипломатическое, и историческое. Я называю это своим именем: позор. Я переживаю за свою страну. Когда-то Виктор Гюго, обращаясь к мексиканцам, которые написали ему в знак протеста против вторжения в их страну французских войск Наполеона III, ответил им: «Не Франция несёт вам войну, а Империя». И я говорю своим русским друзьям: это не Франция так к вам относится, это отражение «дружелюбия» старинных последователей «франко-американского фонда», созданного в 1976 году, который руководит нашим правительством.

Празднование 9 Мая — это мероприятие, важное не только для России. Советские войска ценой страшных и смертоносных сражений освободили 16 стран, оккупированных нацистами, более чем половину из 27 государств Европы того времени. Вспомним, что это день капитуляции режима, ответственного за 65 миллионов погибших.

Такая победа над режимом массового уничтожения имеет всеобщее мировое значение. И мы должны почтить память тех, кто заплатил высокую цену за нашу свободу, свободу Европы и Франции. 27 миллионов советских людей погибли, в том числе 16 миллионов гражданских лиц. При сравнении только военных потерь победителей очевидно, что на одного убитого американского солдата приходится 60 погибших советских солдат.

Отсутствие Франсуа Олланда — это ошибка политическая, так же, как и историческая. Это тем более непонятно, потому что Путин в 2014 году принял участие в торжествах в связи с 70-летием высадки союзников в Нормандии по приглашению того же Олланда. Следовательно, наш президент имеет короткую память.

Знает ли он, что в истории Франции был знаменательный прецедент великого поминовения: 50-летие Победы — 9 мая 1995 года, когда Франсуа Миттеран совершил поездку в Москву? Это был его последний и очень символичный шаг в качестве главы государства. Тогда он объявил от нашего имени: «Я пришёл в этот вечер от лица Французской Республики, чтобы приветствовать русский народ, великий русский народ с его великой историей, народ-созидатель, народ-патриот. Я пришёл приветствовать русского солдата, но также и солдат других национальностей, которые воевали рядом с ним. Какой пример силы и мужества! Известна старая русская традиция: когда всё кажется потерянным в этой стране — всё может быть ещё спасено».

Миттеран дал ещё один урок, над которым Олланду неплохо было бы задуматься: «Пример великого русского народа, героизм этих солдат, уважение погибших, всех наших погибших должны быть проникнуты особым смыслом, иначе мир станет безумным».

**Перевод**
**Анны СЕМЁНОВОЙ.**

# Дешёвая ипотека обернулась кабальной

ПОКУПКА собственного дома традиционно становится одним из самых счастливых событий в жизни человека. Однако для 75 тысяч граждан Румынии она превратилась в сущий кошмар. Как отмечает «Рейтер», январское решение Национального банка Швейцарии снять привязку франка к евро привело к резкому росту курса и, как следствие, к удорожанию взятых в швейцарской валюте ипотечных кредитов, ранее весьма популярных на востоке Европы именно как средство избежать колебаний курса и размеров выплат.

Большинство румын понимают: приобретённое жильё они не сегодня-завтра потеряют. Даже у тех, кому удалось реструктурировать кредит, временно снизив выплаты по нему, погашение процентов съедает львиную долю доходов семьи. Попавшим в ипотечную кабалу приходится экономить на всём, включая домовое отопление и электричество, и уповать на помощь родственников, если они есть.

По словам советника управляющего Центробанка Румынии Адриана Василеску, Нацбанк начал диалог с кредитными учреждениями страны, призывая с пониманием отнестись к проблемам клиентов, не захлопывать перед ними двери и пытаться найти конкретный выход в каждом случае. Из вышесказанного следует, что глобального плана спасения горе-заёмщиков власти не готовят. Кроме того, МВФ в письме главе румынского минфина призвал правительство не индексировать кредиты по старым валютным курсам, как того требуют взявшие ипотеку. Кстати, по подсчётам Центробанка Румынии, такая мера обойдётся экономике страны в миллиард евро, или 0,6% ВВП. В итоге румынское руководство, признав свою беспомощность, сочло за лучшее вообще не вмешиваться в ситуацию.

Многим держателям ипотеки в швейцарских франках было по 20—30 лет, когда они активно занимали деньги в «хлебные годы» — до грянувшего в 2008-м глобального кризиса. Тогдашние кредитные ставки в 3,5% во франках выгодно отличались от ставки в 8% в евро. Предполагалось, что купившие таким образом жильё станут первым поколением румын, пожинающим плоды экономического развития после свержения коммунистов и присоединения страны к Евросоюзу. Однако на деле прогнозируемое процветание обернулось настоящим бедствием.

Впрочем, в соседних государствах ситуация не лучше, подчёркивает телеканал «Евроньюс». Так, правительство Венгрии обязало банки конвертировать кредиты в швейцарских франках в форинты по прошлогоднему курсу. И хотя мера подверглась жёсткой критике со стороны банкиров, финансовой катастрофы для тысяч заёмщиков удалось избежать.

Левое правительство Хорватии, где было выдано 60 тысяч кредитов, на год заморозило курс местной куны к франку на уровне до печально известного январского повышения.

Власти Польши, отвергнувшие «венгерский сценарий», раздумывают над собственными мерами. В частности, Варшава призывает банки предпринять добровольные шаги для помощи держателям ипотечных займов в швейцарских франках.

А что касается самих заёмщиков, польстившихся на «выгодный» кредит, то как тут не вспомнить слова Балды из пушкинской «Сказки о попе и о работнике его Балде»: «Не гонялся бы ты поп за дешевизной!»

**Елена МОРОЗОВА.**

Вести из Социалистической Республики Вьетнам

# Ароматный экспорт

***Второе место после Бразилии в списке крупнейших поставщиков кофе на мировой рынок по итогам прошлого года (объём экспорта превысил 3,4 миллиарда долларов) завоевала Социалистическая Республика Вьетнам, сообщает местная печать. При этом страна остаётся основным на планете производителем зёрен сорта робуста.***

НАРЯДУ с рисом, нефтью и натуральным каучуком кофе входит в число главных экспортных продуктов Вьетнама. Его культивирование признано одним из важнейших секторов национальной экономики: отрасль обеспечивает работой порядка полумиллиона человек по всей стране и служит стабильным источником валютных поступлений в госбюджет.

Площадь кофейных плантаций в СРВ равняется сегодня 640 тысячам гектаров, и, таким образом, на страну приходится одна пятая всего мирового производства кофе.

Экспортируется вьетнамский кофе более чем в 60 государств, главными же его потребителями традиционно выступают США, ФРГ и Великобритания.

**Любовь БОРИСОВА.**
Фото **с сайта vietnam-times.ru**

# Под знаменем «Правды»

(Окончание. Начало на 1-й стр.)

А в отряд каждый день прибывали люди — поодиночке и семьями. Вместе с сыновьями Леонидом, Андреем и дочерью Машей пришёл бывший красногвардеец, боец Червенского коммунистического отряда Николай Степанович Синявский. Житель деревни Клинок, участник Гражданской войны Иван Матвеевич Иваненко послал в партизаны двух сыновей, четырёх дочерей с мужьями, семерых внуков. Из Минска в отряд пришёл Дмитрий Иванович Шершнёв, партизан Гражданской войны, отличившийся в боях против Колчака. Предложили ему посильную работу на кухне, но он отказался: «Прошу назначить в строевой взвод». Все удивлялись выдержке и выносливости старого партизана — он показывал молодым пример хладнокровия в бою, ходил на связь с другими отрядами, проникал во вражеские гарнизоны и приносил оттуда неоценимые для очередных операций разведданные. За голову неуловимого старика гитлеровцы назначили огромное вознаграждение.

Рос отряд — росли и его возможности. Километрах в шести от партизанской базы, в деревне Ситники Пуховичского района, находились крупный немецкий гарнизон и волостная управа. Правдисты решили разгромить их. Но сделать это было непросто. Школа, в которой разместились гитлеровцы, была обнесена полутораметровым земляным валом и трёхрядной колючей проволокой. Подход к гарнизону — только через открытую болотистую местность, на подступах к нему — глубоководная река Свислочь. А дальше — несколько дзотов. Немцы чувствовали себя спокойно и уж ни в коем случае не ожидали нападения днём.

Но именно днём и дали бой партизаны. В ночь перед атакой штурмовая группа из пятидесяти человек с пятью ручными пулемётами, автоматами и противотанковым ружьём переплыла Свислочь и залегла на окраине деревни. Отряд сконцентрировался за четыреста метров от неё в перелеске. Штурм начался на рассвете. Гитлеровцы, едва очнувшиеся от сна, не выдержали натиска партизан и начали отступать, бросая убитых и раненых, но угодили под огонь загодя выставленной засады. Гарнизон был полностью уничтожен. Особую роль в этом бою сыграла партизанская пушка — 45-миллиметровое орудие, командир которого Дмитрий Захаренков вместе со своим расчётом подавил огневые точки, в первую очередь — дзоты, и разнёс в клочья несколько прорывавшихся из окружения вражеских групп.

### Наравне с боевым оружием

Орудие это партизаны нашли на месте первых боёв Красной Армии с вермахтом. Оно было повреждено, но расчёт, отступая, успел спрятать «сорокапятку» в лесу. Теперь предстояло её отремонтировать. Дмитрий Захаренков, Владимир Мартынов и Николай Раскаэенко — все слесари высших разрядов — разобрали орудие. Ствол и другие уцелевшие элементы конструкции перевезли в лагерь, где были оборудованы мастерские. Что-то из недостающих деталей изготовили сами, что-то нашли на местах боёв. Вместо полностью уничтоженных колёс пушки взяли колёса от крестьянской телеги. А вскоре Захаренков, нашедший в лесу и восстановивший ещё одну пушку, был назначен командиром артиллерийского взвода.

Ремонтировали в отряде и стрелковое оружие, заменяя и вытачивая детали. В этом белорусские партизаны достигли высшего мастерства. Уже через год с небольшим после начала войны они стали в своих мастерских копировать заводские образцы пистолетов-пулемётов ППД-40, ППС-43 и ППШ-41 (знаменитый автомат ППШ), а затем и готовить самодельные конструкции.

«Какую захватывающую книгу для нашего подрастающего поколения можно написать, глядя на эти автоматы, пистолеты, гранатомёты самых причудливых форм и разнообразных, нигде не известных систем, собранные по винтику, по шурупчику руками самих партизан» — так оценила «Правда» 15 октября 1944 года выставку партизанского оружия в только что созданном Белорусском государственном музее Великой Отечественной войны, где впервые экспонировались тогда и знаменитая «сорокапятка» на колёсах от крестьянской телеги, и автоматы, изготовленные правдистами.

Основу той, первой экспозиции музея составили самодельное оружие и партизанская печать. Был в этом не только особый смысл, но и великая жизненная закономерность. Печать и рукописные альманахи, издания поддерживали боевой дух партизан, укрепляли их в борьбе с лютым ворогом. Часто — с помощью убийственного народного юмора. В одном из партизанских журналов под заголовком «Нам не впервой» нарисовали Гитлера перед схемой «Разрез почв в Белоруссии». Внизу — пласт: 1812 год. Выше: 1918 год. Ёшё выше: 1941, 1942 и 1943 годы. И текст:

***Бандиты всяческих обличий***
***Не раз к нам лезли за добычей.***
***Наполеон ходил к нам «в гости»,***
***Но от гостей остались кости.***
***Был кайзер на грабёж горазд —***
***И от него остался пласт.***
***Вновь лезут фрицы за землицей —***
***В земле останутся все фрицы.***

Можно представить, как поднимала настроение в отряде ещё одна простая юмористическая картинка: два партизана разговаривают возле немецких могильных крестов:

***Да-а… Вот это есть «окоп»…***
***Сам и чёрт их не доймёт.***
***Очень «мудро» окопались —***
***Их и пуля не возьмёт.***

В лесной типографии отряда печатали газету «Червеньский партизан». Но настоящим праздником была возможность прочитать «Правду». Только два экземпляра её с выступлением И.В. Сталина получил в июле 1941-го, перед созданием партизанской группы, от представителей Минского обкома Пётр Иваненко. Но и в годы войны, и после он не раз вспоминал, как читали их в деревнях и как после этого уходили в лес, к партизанам. В декабре 1941-го посчастливилось: к связным группы попали аж четыре экземпляра «Правды», сброшенные с самолёта. «Для нас это был действительно праздник, — вспоминал Иваненко. — «Правда» сообщала о начале наступления наших войск под Москвой». Несмотря на угрозы немцев расстрелять за «чтение большевистской газеты», её передавали из хаты в хату. Бесценные экземпляры побывали в десятках деревень Червенского, Руденского и Пуховичского районов.

Весной 1942-го командир отряда «Красное знамя», с которым Иваненко встретился на привале, дал ему несколько номеров «Правды» за май.

— У самих, — с сожалением произнёс он, — мало. Но раз ваш отряд носит имя газеты «Правда» — возьмите.

Через два месяца наладилась связь с Большой землёй, стали регулярно прилетать советские самолёты. Вместе с оружием они привозили «Правду». Командование отряда распределяло её по ротам и деревням. Как оружие. С ней партизаны, подпольщики и жители деревень отмечали советские праздники — День Великой Октябрьской социалистической революции и Первомай. Под знаменем, на котором были начертаны слова «Партизанский отряд имени газеты «Правда», давали присягу новые бойцы.

К октябрю 1943 года отряд насчитывал уже больше 400 человек. Из его личного состава пополнили отряды имени Калинина, «Перамога». По решению Червенского райкома КП(б)Б из трёх этих отрядов, к которым потом присоединили отряд имени П.К. Пономаренко, была создана бригада имени газеты «Правда».

Как сражались партизаны правдистской бригады, можно судить по приказу комбрига Степана Кузнецова, подписанному в канун 26-й годовщины Великой Октябрьской социалистической революции: «Командиру, комиссару отряда имени Калинина т.т. Митрохину, Байкину.

Поздравляю вас и всех партизан вашего отряда с успешным выполнением октябрьского плана по подрыву вражеских ж. д. эшелонов. План 4, выполнено 7, в т.ч. 1 бронепоезд... За успешные и умелые военные действия всему личному составу отряда объявляю благодарность».

Приносить такие подарки к советским праздникам было законом для всех отрядов бригады.

### Так уходили в бессмертие правдисты

Был у правдистов ещё один железный закон — живыми врагу не сдаваться. Красноармейцев немцы брали в плен, отправляли в концлагеря, можно ещё бежать, спастись. Партизан в концлагерях не было. Их расстреливали сразу или после страшных пыток. Таким пыткам подвергли каратели Ивана Матвеевича Иваненко, отправившего в отряд своих сыновей, дочерей и внуков, — подстерегли его гитлеровцы и схватили неожиданно.

— Покажи партизанскую базу, — потребовал на допросе эсэсовец, — и мы отпустим тебя.

Старый боец, из семнадцати родственников которого, пришедших с ним в партизанский отряд, шестеро погибли в боях, выдержав нечеловеческие муки, не проронил ни слова и был расстрелян.

В схватках с немцами последнюю пулю партизаны оставляли для себя. Комсомолец Володя Лукин пустил под откос одиннадцать вражеских составов. Но пробираться на железнодорожное полотно ночью стало трудно: немцы выставляли усиленную охрану с овчарками. Володя начал подрывать поезда днём. И однажды, когда закладывал мину, его схватили. Их было десять — он один. Из пистолета убил двух, а когда в обойме остался последний патрон, выстрелил себе в сердце. Так же погиб и разведчик Степан Маковский, окружённый гитлеровцами.

Не о себе думали партизаны в минуты смертельной опасности. Выйдя в очередной раз на «железку», комсомолец Иван Чичерин заметил, что немцы усилили охрану. На каждые полкилометра по двое: один идёт в одну сторону, другой — в другую. Долгие часы пролежал он в кустарнике. Промокший от дождя и промёрзший, хотел уже уходить, как вдруг уловил гул паровоза. По склону сполз бронепоезд. Заложить заряд под полотно невозможно: увидит охрана. Несколько секунд понадобилось Ивану для того, чтобы привязать взрывчатку к спине. Он взбежал на насыпь и бросился под бронированное чудовище. Прогремел взрыв — вагоны и платформы, ощерившиеся пушками и пулемётами, с грохотом сплющились, как меха гармошки.

Одним из самых смелых подрывников была комсомолка Мария Казимирская. Она жила в Марьиной Горке, где вместе с подругами организовала подпольный госпиталь для раненых красноармейцев — после лечения переправляла их к партизанам. Молодые подпольщики подорвали водокачку и мост. К цистерне вражеского эшелона прикрепили магнитную мину — от взрыва сгорело 14 цистерн с горючим, направлявшихся на фронт. Гитлеровцы схватили её подруг, взяли отца и мать Марии, их всех казнили. Саму её спасло то, что была на задании.

— Моё сердце окаменело. Но я пришла к вам в отряд не проливать слёзы, а мстить врагу, — сказала она, попросившись в строевой взвод.

Вместе со своими партизанскими друзьями Мария подорвала пять вражеских эшелонов, не раз приносила ценные сведения из разведки. В мае 1943 года отряд вёл бой с карателями. Партизаны оказались в кольце. «Вперёд, за Родину, за Сталина!» — поднявшись, девушка открыла огонь по наступавшей цепи эсэсовцев. Отряд бросился в атаку. Немцы, не выдержав, побежали. Но Мария, сражённая пулей врага, упала. Закалённые в боях партизаны, не стесняясь слёз, плакали над телом девушки в белом платочке, окрашенном её молодой кровью.

Так же геройски погибла и партизанская связная минчанка Валентина Ермакович. Семнадцатилетняя подпольщица приносила в отряд сведения о противовоздушной обороне минского гарнизона, о передвижении войск по железной дороге. Однажды упросила командира группы подрывников взять её на задание. Пустили под откос эшелон. Удача воодушевила, решили подорвать ещё один. Но при переходе гитлеровцы окружили группу у деревни Корзюки. Бой продолжался около семи часов. Удалось пробиться только нескольким партизанам. Но фашисты догнали и окружили их у деревни Матище. Погибла почти вся группа. Валентина отбивалась до последнего патрона. Когда каратели, пытаясь захватить её живой, приблизились, она бросила гранату, а сама подбежала к убитому немецкому солдату, схватила его автомат и последней очередью прошила ещё нескольких гитлеровцев.

● *Кухня с хлебопекарней партизанской бригады имени газеты «Правда».*

● *Подрывная группа партизанского отряда имени газеты «Правда». Старший группы М.П. Маркиянчик. Подорвали 160 вражеских эшелонов.*

● *Памятник погибшим партизанам в деревне Клинок, в лесах у которой базировалась бригада.*

За три с небольшим года отряд имени газеты «Правда» разгромил одиннадцать вражеских гарнизонов, семь волостных управ и полицейских участков, подорвал и сжёг 25 мостов, пустил под откос более ста железнодорожных эшелонов, уничтожил свыше четырёх тысяч немецких солдат и офицеров. Бригада имени газеты «Правда», действовавшая девять месяцев, разгромила десятки гарнизонов, сожгла и разбила 80 автомашин, уничтожила на шоссейных дорогах 109 мостов, перебила 2823 рельса, сожгла четыре немецкие продовольственные базы. От её ударов гитлеровцы потеряли около шести тысяч солдат и офицеров.

В деревне Клинок установлена стела в честь знаменитой партизанской бригады. В Червенском и соседних районах возле памятников, которые установили и обихаживают благодарные земляки, в братских могилах покоятся её бойцы. «Рутковский Владимир Михайлович... Антонов Иван Николаевич... Хижняк Александр Сергеевич... Гимбицкий Хасен Мустафович». Белорус, русский, украинец и татарин. Они шли вместе в бой за своё Отечество — Советскую Родину. Вместе и похоронены в городе Жодине, где с помощью всей великой страны после военного лиха построен был гигант индустрии — БелАЗ. И эти братские могилы — молчаливый приговор тем, кто предал всё, за что боролись они, что защищали. Тем, кто разрушил наше Отечество. Приговор молчаливый, но грозный. Ибо мёртвых проклятье — это страшная кара. Это грозное право им навеки дано.

Народ никогда не забудет о подвигах легендарного партизанского отряда и бригады. Они с гордостью называли себя правдистами. Мы, правдисты, гордимся тем, что они шли в бой под знаменем «Правды».

**Олег СТЕПАНЕНКО.**
**(Соб. корр. «Правды»).**

г. Минск.

## Шахматы

**Под редакцией международного гроссмейстера Константина Чернышова**

# Ветеран

***Самуил Маркович Жуховицкий родился 12 декабря 1916 года в городе Одессе.***

С ШАХМАТАМИ он познакомился в десятилетнем возрасте. В 1936 году в Одессу приехал выдающийся кубинский шахматист, третий чемпион мира в истории шахмат (он удерживал это звание в 1921—1927 годах) Хосе Рауль Капабланка. Заполнен Дворец моряков: сеанс одновременной игры давал сам великий маэстро!

Самуил Жуховицкий был допущен к турниру и против чемпиона мира играл, как и положено в сеансе, чёрными фигурами. Капабланка все партии выиграл, остался один соперник — Жуховицкий. Над очередным ходом чемпион мира на миг задумался, а потом протянул руку Самуилу Жуховицкому и признал себя побеждённым.

Хосе Рауль пригласил Жуховицкого на прогулку у Чёрного моря. Была отличная погода. Капабланка взял несколько камней и стал бросать их в море. Он показывал пальцами на руках, сколько касаний сделает камушек по воде. Бросал его в море, и камушек делал столько касаний по воде, сколько он показывал на пальцах.

С 1937 по 1939 год Жуховицкий служил в рядах Красной Армии. В 1940 году ему было присвоено звание мастера спорта СССР по шахматам. Войну встретил в Одессе.

Когда немцы заняли город, ночью ушёл из дома и пешком дошёл до Николаева. Он стал техником по ремонту танков. Воинское звание — младший лейтенант. Война для него закончилась в 1946 году.

С 1941 по 1946 год в шахматы он не сыграл ни одной партии. После войны, окончив исторический факультет Ленинградского университета, работал в Эстонии и Азербайджане преподавателем истории. В Новочеркасск приехал в 1961 году, работал преподавателем на кафедре физвоспитания и тренером в спортивном клубе политехнического института. В 1967 году ему было присвоено звание международного мастера.

Успешно выступал Самуил Маркович в российских турнирах среди ветеранов.

В 1999 году в чемпионате России среди ветеранов Самуил Жуховицкий поделил второе-третье места с международным гроссмейстером Дорошкевичем. В 2000 году в Москве проводилось первенство России среди участников Великой Отечественной войны в честь 55-летия Победы. Самуил Маркович выиграл все партии и стал победителем турнира. Он принимал участие в турнирах в 95-летнем возрасте!

В настоящее время Самуил Жуховицкий — старейший шахматист на планете. Он встречался за шахматной доской со многими чемпионами мира: Михаилом Ботвинником, Василием Смысловым, Михаилом Талем, Тиграном Петросяном.

Самуил Маркович награждён многими орденами и медалями, среди которых — орден Отечественной войны второй степени. О войне не хочет вспоминать. Когда его попросили рассказать о военных годах, он долго молчал, а потом сказал: «Лучше о шахматах». С шахматами он провёл всю свою жизнь.

**М. Кислов — С. Жуховицкий**
*1970 год*

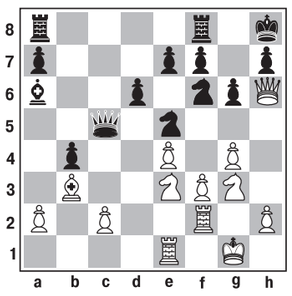

**Ход чёрных.**

С дебюта в нарушение всех основных принципов белые грубо атаковали своего противника, не имея на то оснований. Чёрные съели пешечку, а теперь просто отгоняют активного ферзя, как надоедливую муху:

20**... Kg8!**

После этого, конечно, позиция скверная. К тому же мастер допускает непостижимый промах, после которого борьба заканчивается мгновенно:

21. **Фg5?? Kxf3+**, и **белые сдались.**

## Кроссворд

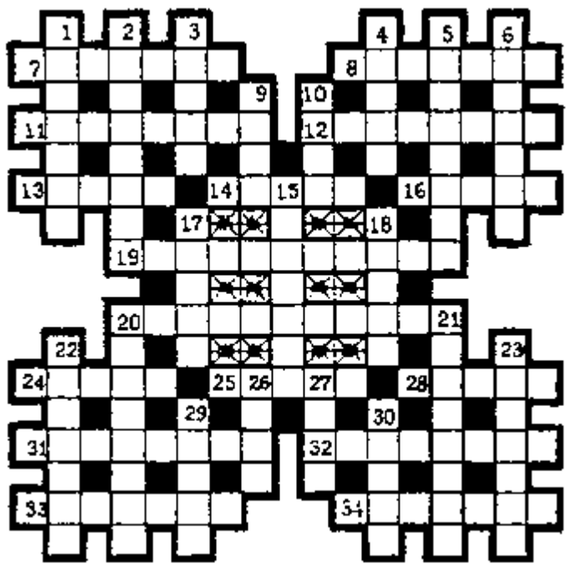

**По горизонтали:** 7. Стационарное устройство для отбора воды на пожарные нужды, поливку улиц и т.д. 8. Один из продуктов перегонки нефти, растворитель. 11. Цилиндрическая горная выработка. 12. Подразделение участка, дистанции на путях сообщения *(по С. Ожегову)*. 13. Комический персонаж в английской драме с XVI в. 14. Отдельное помещение на корабле, самолёте. 16. Боевой топор на Руси X—XVII вв. с узким лезвием и молотковидным обушком; то же, что клевец. 19. Устройство для накопления энергии с целью её последующего использования. 20. Домашний или промышленный агрегат. 24. Единица массы. 25. Составная часть рельсового пути. 28. Горная система в Сибири. 31. Коромысло, двуплечий рычаг в механизме. 32. Государство в Азии. 33. Грузоподъёмное устройство. 34. Широкополая шляпа, модная в 20-х годах XIX в.

**По вертикали:** 1. Созвездие Южного полушария. 2. Приборы и принадлежности какого-нибудь аппарата, основного оборудования. 3. Серебристо-белый, легкоплавкий, очень мягкий металл. 4. Сосуд для газирования напитков. 5. Прибор для измерения плотности жидкостей и твёрдых тел. 6. Управляемое движение летательного аппарата. 9. Картина И. Левитана (1895 г.). 10. Поединок по решению суда в русской юридической практике XIII—XVI вв. 15. Центральная часть колеса, маховика. 17. Ряд величин, цифр в восходящем или нисходящем порядке. 18. Площадка для одного из видов спортивной стрельбы. 20. Правый приток Енисея. 21. Чугунная решётка в печах. 22. Множительный печатный аппарат *(устар.)*. 23. Хребет на Южном Урале. 26. Гидротехническое причальное сооружение. 27. Род деревьев (около 50 видов), медонос. 29. Тип почерка древних славянских рукописей. 30. Показатель крутизны склона.

### Ответы на кроссворд, опубликованный в № 45

**По горизонтали:** 1. Апостроф. 8. Щебень. 9. Данте. 10. Фарлаф. 12. Луцк. 14. Астрахань. 16. Одуванчик. 19. Лавровишня. 22. Терем. 23. Де. 24. Антей. 25. Кампанелла. 28. Параллакс. 31. Костяника. 33. Евле. 34. Уваров. 35. Вальс. 36. Бампер. 37. Извилина.

**По вертикали:** 4. Меник. 5. Онега. 6. Шашка. 7. Чашник. 11. Катамаран. 13. «Журналист». 15. Розетка. 17. Нефелин. 18. Кода. 19. Лек. 20. Вено. 21. Яна. 26. Зарево. 27. Экосез. 29. Ленок. 32. Ягуар.

**По диагонали:** 2. Педаль. 3. Ожешко. 30. Сервиз. 31. Кессон.

## 10 дней календаря

**11 мая**

— 80 лет назад была **выпущена первая продукция Московского пассажирского вагоноремонтного завода.** Ныне ОАО «НПО «Лианозовский электромеханический завод».

— 95 лет назад родился **В.П. Радовский** (1920—2001) — конструктор в области энергетического машиностроения, Герой Социалистического Труда. Под его руководством были разработаны самые мощные в мире двигатели для ракет-носителей «Энергия» и «Буран». Лауреат Ленинской и Государственной премий СССР.

— 90 лет назад родилась **М.В. Юрьева** — актриса МХАТ им. М. Горького, народная артистка РСФСР. Снималась в фильмах «Сельская учительница», «Урок жизни», «Искатели» и др.

**12 мая**

— 125 лет назад родился **С.С. Брюхоненко** (1890—1960) — советский физиолог. Разработал метод искусственного кровообращения и сконструировал первый в мире аппарат для искусственного кровообращения. Лауреат Ленинской премии (посмертно).

**13 мая**

— 1907 г. — **открылся V** (Лондонский) **съезд РСДРП.** Съезд представлял большевиков и меньшевиков в рамках одной партии, но по основным вопросам были приняты большевистские решения, что ознаменовало победу ленинизма в рабочем движении.

**14 мая**

— 110 лет со дня рождения **Н.А. Тихонова** (1905—1997) — советского государственного деятеля, Председателя Совета Министров СССР в 1980 — 1985 гг., дважды Героя Социалистического Труда, лауреата Сталинских премий.

— 60 лет назад был **подписан Варшавский Договор о дружбе, сотрудничестве и взаимной помощи** — документ, оформивший создание военного оборонительного союза европейских социалистических государств при ведущей роли СССР и закрепивший биполярность мира. Заключение Договора явилось ответной мерой на присоединение ФРГ к НАТО. Расторгнут государствами — членами организации Варшавского Договора в 1991 году.

**15 мая**

— 80 лет назад была **открыта первая линия метро в Москве** — от станции «Сокольники» до «Парка культуры». День рождения Московского метрополитена.

— 170 лет назад родился **И.И. Мечников** (1845—1916) — выдающийся русский биолог, лауреат Нобелевской премии по физиологии и медицине.

— 115 лет со дня рождения **Н.П. Охлопкова** (1900—1967) — советского режиссёра, актёра и педагога, народного артиста СССР. Осуществлял художественное руководство рядом театров, в том числе Московским театром им. В. Маяковского (1943—1966). Снимался в фильмах «Ленин в Октябре», «Александр Невский» и др. Лауреат Сталинских премий.

— 90 лет назад родилась **Л.И. Касаткина** (1925—2012) — актриса театра и кино, народная артистка СССР, лауреат Государственной премии РСФСР.

— 90 лет со дня рождения **А.Я. Эшпая** — выдающегося композитора, народного артиста СССР. Автор балетов, симфоний, музыки к кинофильмам, кантаты «Ленин с нами». Лауреат Ленинской и Государственной премий СССР.

**16 мая**

— 110 лет назад родился **П.П. Вершигора** (1905—1963) — советский писатель, генерал-майор, Герой Советского Союза. В годы Великой Отечественной войны командовал 1-й Украинской партизанской дивизией. Автор произведений о подвигах советских партизан «Люди с чистой совестью», «Карпатский рейд» и др. Лауреат Сталинских премий.

— 105 лет со дня рождения **О.Ф. Берггольц** (1910—1975) — советской писательницы, поэта, участницы борьбы за Ленинград в годы вражеской блокады. Регулярно выступала по ленинградскому радио со стихами и речами, поддерживая дух защитников и жителей города. За автобиографическую книгу «Дневные звёзды» была удостоена Сталинской премии.

**17 мая**

— 1917 г. — **открылся I Всероссийский съезд крестьянских депутатов,** на одном из заседаний которого выступил В.И. Ленин с речью о пути отстаивания интересов сельскохозяйственных наёмных рабочих и беднейших крестьян в деле перехода земли в руки трудящихся.

**18 мая**

— 120 лет назад родился **Аугусто Сесар Сандино** (1895—1934) — национальный герой Никарагуа. С 1926 года возглавлял национально-освободительную борьбу народа против войск США, оккупировавших страну в 1912 году. Эта борьба привела к освобождению Никарагуа от оккупантов в 1933 году. А Сандино вскоре был вероломно убит.

**19 мая**

— **День пионерской организации им. В.И. Ленина.** В этот день в 1922 году 2-я Всероссийская конференция комсомола приняла решение о создании пионерских отрядов.

— 125 лет назад родился **Хо Ши Мин** (1890—1969) — деятель вьетнамского и международного коммунистического, рабочего и национально-освободительного движения, вождь вьетнамской революции, основатель Партии трудящихся Вьетнама, основатель и первый президент демократической Республики Вьетнам (1946—1969).

**20 мая**

— 1942 г. — **учреждён орден Отечественной войны I и II степени.**

Учредители — журналистская организация АНО «Редакция газеты «Правда», Коммунистическая партия Российской Федерации

Главный редактор Б.О. КОМОЦКИЙ

Редакционная коллегия: В.П. ВИШНЯКОВ (ответственный секретарь), Н.М. КОЖАНОВ, В.С. КОЖЕМЯКО, Т.Н. СМИРНОВА.

Свидетельство о регистрации в Федеральной службе по надзору за соблюдением законодательства в сфере массовых коммуникаций и охране культурного наследия ПИ № ФС77-18563 от 25 октября 2004 г. (Прежний рег. № 1064 от 29 августа 1991 г., ПИ № 77-9115 от 18 мая 2001 г. и ПИ №77-16382 от 13 октября 2003 г.)
www.gazeta-pravda.ru, www.kprf.ru
Электронный адрес: pravda@cnt.ru, pravda@nsv.ru

АДРЕС РЕДАКЦИИ И ИЗДАТЕЛЯ: Москва, улица «Правды», дом 24. Для писем: 127137, Москва, а/я 22, редакция газеты «Правда».

ТЕЛЕФАКС: 8-499-257-11-08.

ТЕЛЕФОНЫ: Приёмная — 8-499-257-47-39, 257-52-13. Служба распространения — 8-499-257-47-72. Отдел рекламы — 8-499-257-44-56.

Номер набран и свёрстан в компьютерном центре АНО «Редакция газеты «Правда». Отпечатано в ЗАО «ПК «Экстра М», 143405, Московская область, Красногорский р-н, г. Красногорск, автодорога «Балтия», владение 1, дом 1. Газета печатается в Москве, Санкт-Петербурге, Воронеже, Иркутске, Краснодаре, Минеральных Водах, Новосибирске, Челябинске.
Тип. № 15-04-00410.
Подписной индекс 50102. Общий тираж 100 300.
Подписано в печать 07.05.2015. 1 2 3 4 5 6 7 8
По графику: в 18.00. Фактически: в 18.00.